

Rapport

Natuurtoets Plangebied Reuzelaar te Hoeven

projectnr. 259113A
revisie 00
25 maart 2013



Auteur

G.R. Meijer MSc

Opdrachtgever

Gemeente Halderberge
Postbus 5
4730 AA Oudenbosch

datum vrijgave
25 maart 2013

beschrijving revisie 00
Concept

goedkeuring
drs. ing. M.L. Braad

vrijgave
ing. M. Fransen

Projectgroep bestaande uit:

G.R. (Gijs) Meijer
M.L. (Michel) Braad

Tekstbijdragen:

G.R. (Gijs) Meijer

Fotografie:

G.R. (Gijs) Meijer

Datum van uitgave:

22 maart 2013

Contactadres:

Beneluxweg 7
4904 SJ Oosterhout
Postbus 40
4900 AA Oosterhout

Inhoud

	blz.
1	Inleiding3
1.1	Aanleiding.....3
1.2	Doel3
1.3	Leeswijzer4
2	Wettelijk kader natuurbescherming5
2.1	Algemeen.....5
2.2	Flora- en faunawet.....5
2.3	Ecologische hoofdstructuur.....5
2.4	Natura 20005
3	Gebiedsbeschrijving en projectvoornemen7
3.1	Gebiedsbeschrijving7
3.2	Projectvoornemen8
4	Methodiek9
4.1	Algemeen.....9
4.2	Bureauonderzoek.....9
4.3	Terreinbezoek10
4.4	Effectbeoordeling en advies vervolgtraject10
5	Resultaten gebiedsonderzoek.....11
5.1	Gebiedsbeschrijving11
5.2	Beschermde soorten11
5.2.1	<i>Bureauonderzoek.....11</i>
5.2.2	<i>Terreinbezoek12</i>
5.3	Beschermde gebieden.....15
6	Toetsing natuurwetgeving.....17
6.1	Effectbepaling project.....17
6.2	Effecten beschermde soorten17
6.3	Effecten beschermde gebieden18
6.3.1	<i>Effecten EHS.....18</i>
6.3.2	<i>Effecten Natura 200018</i>
7	Conclusies.....19
7.1	Conclusies soortenbescherming.....19
7.2	Conclusies gebiedenbescherming.....19
7.3	Aanbevelingen (vrijblijvend)19
7.4	Tot slot.....20
Bijlage 1: Wettelijk kader1	

1 Inleiding

1.1 Aanleiding

Plangebied Reuzelaar is gelegen nabij het centrum van Hoeven, gemeente Halderberge. Het plangebied betreft het terrein van basisschool de Reuzelaar en bestaat uit diverse schoolgebouwen, schoolpleinen, groenstroken en een parkeerterrein. De gemeente is voornemens om het terrein te herontwikkelen. Hierbij zal het schoolterrein plaatsmaken voor de ontwikkeling van woningbouw van maximaal 30 woningen. Voor deze plannen dient een nieuw bestemmingsplan opgesteld te worden.

De voorgenomen werkzaamheden dienen te worden beoordeeld op de uitvoerbaarheid in relatie tot actuele natuurwetgeving, met name de Flora- en faunawet, Ecologische hoofdstructuur (EHS) en Natuurbeschermingswet 1998. Er mogen geen ontwikkelingen plaatsvinden die op onoverkomelijke bezwaren stuiten door effecten op beschermde natuurgebieden en/of flora en fauna. In dit kader is inzicht gewenst in de aanwezige natuurwaarden en de mogelijk daarmee samenhangende consequenties vanuit de actuele natuurwetgeving. Dit wordt gedaan op basis van een natuurtoets. In deze rapportage zijn de resultaten van de natuurtoets beschreven. In afbeelding 1.1 is de globale ligging van het plangebied weergegeven.

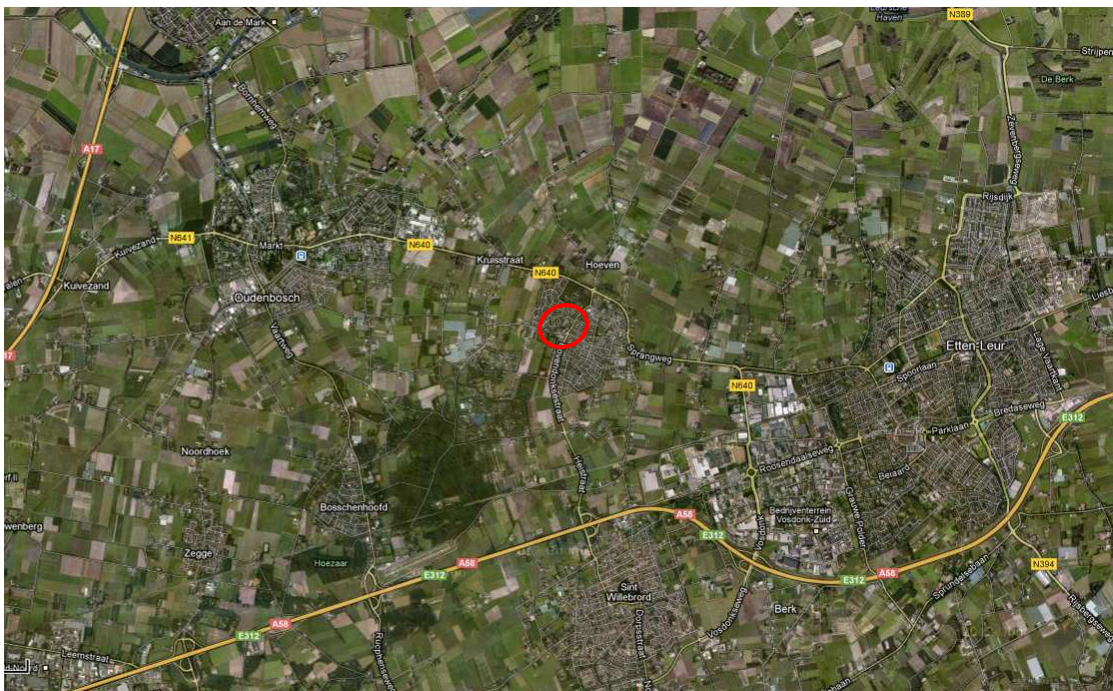

Afbeelding 1.1: Globale ligging van het plangebied (rode cirkel) in Hoeven (gemeente Halderberge). Bron: Google maps.

1.2 Doel

Voor het opstellen van het nieuwe bestemmingsplan is in het kader van de uitvoerbaarheid inzicht gewenst in de aanwezigheid van beschermde soorten en gebieden. Er dient te worden aangetoond dat het plan uitvoerbaar is. Het doel van voorliggende natuurtoets is het opsporen van strijdigheden van de voorgenomen ingreep met de Flora- en faunawet, EHS en/of de Natuurbeschermingswet 1998 en het bepalen of de aanvraag van een ontheffing noodzakelijk is.

1.3 Leeswijzer

In de inleiding wordt beschreven waarom deze natuurtoets is uitgevoerd en met welk doel. Vervolgens wordt in hoofdstuk twee algemene informatie verwoord over de natuurwetgeving, waaronder de Flora- en faunawet, EHS en de Natuurbeschermingswet 1998. In hoofdstuk drie wordt de huidige en toekomstige situatie van het plangebied beschreven en de ligging ten opzichte van de Ecologische hoofdstructuur en Natuurbeschermingswetgebieden (Natura 2000, Beschermd Natuurmonumenten en wetlands). In hoofdstuk vier wordt de gebruikte methode voor de uitvoering van deze natuurtoets omschreven. In hoofdstuk vijf staan de resultaten van deze natuurtoets flora en fauna. Deze zijn onderverdeeld in de resultaten van de literatuurstudie en het veldbezoek. In hoofdstuk zes worden de resultaten uit hoofdstuk vijf getoetst aan de Flora- en faunawet, EHS en Natuurbeschermingswet 1998. Hieruit komen conclusies en aanbevelingen voort, die worden omschreven in hoofdstuk zeven. Het laatste hoofdstuk geeft de gebruikte bronnen voor dit onderzoek weer. Achter dit hoofdstuk bevinden zich twee bijlagen, die algemene informatie verschaffen met betrekking tot de Ecologische Hoofdstructuur, de Natuurbeschermingswet 1998 en de Flora- en faunawet.

2 Wettelijk kader natuurbescherming

2.1 Algemeen

De natuurwet- en regelgeving kent twee sporen, namelijk een soortgericht spoor (Flora- en faunawet) en een gebiedsgericht spoor (Ecologische Hoofdstructuur (EHS) en Natuurbeschermingswet 1998). De Flora- en faunawet richt zich op de bescherming van soorten en de EHS en Natuurbeschermingswet 1998 op de bescherming van gebieden. Met de Flora- en faunawet en de Natuurbeschermingswet 1998 is de Europese Vogel- en Habitatrichtlijn in nationale wetgeving geïmplementeerd.

Voor een uitgebreide algemene beschrijving van de Flora- en faunawet, Ecologische Hoofdstructuur en Natura 2000 wordt verwezen naar Bijlage 1.

2.2 Flora- en faunawet

Het doel van de Flora- en faunawet is het in stand houden van de inheemse flora en fauna. Vanuit deze wet is bij ruimtelijke ingrepen de initiatiefnemer verplicht op de hoogte te zijn van de mogelijk voorkomende beschermde natuurwaarden binnen het projectgebied. De Flora- en faunawet gaat uit van het 'Nee, tenzij'-principe. Bepaalde handelingen, waaronder ruimtelijke ingrepen, waarbij beschermde soorten in het geding zijn, zijn slechts bij uitzondering en onder voorwaarden mogelijk.

2.3 Ecologische hoofdstructuur

De Ecologische Hoofdstructuur (EHS) is de kern van het natuurbeleid. De EHS is in provinciale structuurvisies uitgewerkt en vastgelegd in de ruimtelijke verordening. Ruimtelijke plannen moeten hieraan worden getoetst. Natura 2000-gebieden, Beschermde Natuurmonumenten en wetlands zijn beschermd via de Natuurbeschermingswet 1998 en hebben derhalve een wettelijke status. In of in de nabijheid van de EHS en Natuurbeschermingswetgebieden geldt het 'Nee, tenzij'- principe. In principe zijn er geen ontwikkelingen toegestaan als deze ontwikkelingen de wezenlijke kenmerken of waarden van het gebied aantasten.

2.4 Natura 2000

Natura 2000-gebieden, Beschermde Natuurmonumenten en wetlands zijn beschermd via de Natuurbeschermingswet 1998 en hebben derhalve een wettelijke status. In of in de nabijheid van de Natuurbeschermingswetgebieden geldt het 'Nee, tenzij'- principe. In principe zijn er geen ontwikkelingen toegestaan als deze ontwikkelingen de natuurlijke waarden van het gebied direct of indirect aantasten.

3 Gebiedsbeschrijving en projectvoornemen

3.1 Gebiedsbeschrijving

Het plangebied bevindt zich aan de Bovendonksestraat en President Hopstakenlaan in Hoeven. Op het plangebied bevinden zich diverse gebouwen van basisschool de Reuzelaar. Het buitenterrein bestaat uit schoolpleinen, bestrating, een geasfalteerd parkeerterrein en diverse groenstroken. De begrenzing aan de zuid- en westzijde wordt gevormd door woningen en groenstroken en aan de noord- en oostzijde door respectievelijk de President Hopstakenlaan en de Bovendonksestraat. De directe omgeving van het plangebied betreft grotendeels woonwijken. De begrenzing van het plangebied is weergegeven in afbeelding 3.1. In afbeelding 3.2 zijn enkele impressies gegeven van het plangebied.



Afbeelding 3.1: Begrenzing van plangebied Reuzelaar te Hoeven (rood omlijnd)(bron: google.maps.nl).



Ingang terrein schoolcomplex Reuzelaar



Tuingroen en bomen in plangebied Reuzelaar



Schoolgebouwen en groenstrook



Schoolplein, struikgewas en gebouw



Bomen, schoolplein en schoolgebouw



Bomen, schoolplein en schoolgebouwen

Afbeelding 3.3: Impressie plangebied.

3.2 Projectvoornemen

Het plangebied (schoollocatie de Reuzelaar) komt voor herontwikkeling met nieuwbouw in aanmerking zodra op een andere locatie in Hoeven de nieuwbouw van een brede school gerealiseerd is en de nieuwe school in gebruik is genomen. Op de huidige locatie zijn maximaal 30 woningen voorzien, waarvoor nog een stedenbouwkundig plan opgesteld dient te worden.

4 Methodiek

4.1 Algemeen

Het onderzoek naar het voorkomen van beschermde soorten en ligging van beschermde gebieden is opgebouwd uit twee onderdelen:

- Bureaustudie naar waarnemingen van beschermde soorten uit het (recente) verleden en ligging van beschermde gebieden in de invloedssfeer van het project;
- Terreinbezoek naar de (mogelijke) aanwezigheid van beschermde soorten.

4.2 Bureauonderzoek

Bij de toetsing is alleen gekeken naar de zwaarder beschermde soorten (Tabel 2 en 3) uit de Flora- en faunawet. Deze soorten zijn in Nederland zeldzaam of hebben een Europese bescherming (Habitatrichtlijn Bijlage IV-soorten) en moeten worden getoetst op voorkomen en effect. Treedt effect op of worden verbodsbepalingen overtreden, dan zijn er mogelijk maatregelen nodig om de effecten te voorkomen, verzachten of te compenseren om te voldoen aan de Flora- en faunawet.

Algemene soorten (Tabel 1) zijn niet meegenomen in de toetsing. Deze soorten zijn zodanig algemeen in Nederland dat de gunstige staat van instandhouding niet in het geding komt door de meeste projecten. Bovendien geldt voor deze soorten een vrijstelling van de verbodsbepalingen uit art. 8 t/m 12 van de Flora- en faunawet. Wel geldt de zorgplicht. Door rekening te houden met de kwetsbare seizoenen van deze soorten, wordt voldoende aan de zorgplicht voldaan en kan de gunstige staat van instandhouding worden gegarandeerd.

Er zijn diverse bronnen geraadpleegd om een beeld te krijgen van de verspreiding en mogelijk voorkomen van beschermde soorten in en rond het plangebied. Aan de hand van deze informatie is een inschatting gemaakt of de betreffende soorten in het plangebied voor zouden kunnen komen, gezien de habitatvoorkeur van de betreffende soorten. De bronnen die zijn geraadpleegd, zijn:

- www.waarneming.nl;
- www.telmee.nl;
- Landelijke verspreidingsatlassen;
- Regionale verspreidingsatlassen.

Naast de bronnen met soortinformatie, is voor het bepalen van de ligging van beschermde gebieden gebruik gemaakt van de gebiedendatabase op de website van het Ministerie van EZ. Gekeken is naar de ligging van Natura 2000-gebieden ten opzichte van het plangebied en naar de instandhoudingsdoelstellingen van deze gebieden. Afhankelijk van de instandhoudingsdoelstellingen kan het effect worden bepaald. Hiernaast is gebruik gemaakt van de kaarten op de website van de provincie Noord-Brabant (interactieve kaart EHS), om te bepalen of het plangebied overlapt of grenst aan EHS. Toetsing vindt plaats aan de hand van de wezenlijke kenmerken en waarden van de EHS (Spelregels EHS).

Met behulp van landelijke verspreidingsatlassen is nagegaan of in het verleden zwaarder beschermde soorten zijn aangetroffen in of nabij het plangebied. Deze atlassen maken veelal gebruik van atlasblokken (5 x 5 kilometer). De soortgegevens hebben daarom betrekking op de regio en niet specifiek op het plangebied. Exacte locaties of datering van de waarnemingen zijn niet bekend.

4.3 Terreinbezoek

Naar aanleiding van de uitkomsten van voorgenoemd bureaustudie is bepaald in hoeverre de aanwezigheid van beschermde soorten aannemelijk gesteld kan worden op basis van aanwezig geschikt habitat. Op 20 februari 2013 is een verkennend terreinbezoek aan het gebied afgelegd om te bepalen in hoeverre aan de hand van de soorten uit de bureaustudie en aan de hand van het voorkomen van geschikt habitat beschermde soorten kunnen voorkomen. Het gaat hier om een deskundigenoordeel op basis van de fysieke gesteldheid van het terrein (biotopenonderzoek). Daarnaast zijn de aangetroffen belangwekkende soorten opgetekend.

4.4 Effectbeoordeling en advies vervolgtraject

Aan de hand van de bevindingen uit het bureauonderzoek en de resultaten van het verkennend terreinbezoek kan worden bepaald of een vervolgonderzoek nodig is om beschermde soorten uit te sluiten en om te bepalen wat de effecten zijn. Tevens kan worden geadviseerd over de te volgen procedure inzake de natuurwetgeving.

5 Resultaten gebiedsonderzoek

5.1 Gebiedsbeschrijving

In het plangebied bevinden zich zeven gebouwen van basisschool de Reuzelaar. Het buitenterrein bestaat uit twee schoolpleinen, bestrating, een geasfalteerd parkeerterrein en diverse groenstroken. In het plangebied is sprake van twee biotopen: Gebouwen en tuingroen met bomen en struikgewas. Zie afbeelding 5.1 voor de ligging van de verschillende elementen in het plangebied.



Afbeelding 5.1: Ligging van de elementen en biotopen binnen plangebied Reuzelaar te Hoeven.

5.2 Beschermde soorten

5.2.1 Bureauonderzoek

Om een inschatting te maken van de soortgroepen en specifieke soorten die in en rond het plangebied voorkomen, is de landelijke databank voor natuurwaarnemingen geraadpleegd, waaronder telmee.nl en waarneming.nl. Het invoerportaal waarneming.nl is een website waarop door vrijwilligers natuurwaarnemingen in Nederland worden verzameld. Telmee.nl is het invoerportaal van de landelijke Particuliere Gegevensbeherende Organisaties (PGO's). Er kan informatie over diverse soortgroepen tot op kilometerhokniveau worden verkregen.

Volgens telmee.nl en waarneming.nl komen in het plangebied en omgeving soorten voor van diverse soortgroepen. Aanvullende gegevens over het mogelijk voorkomen van beschermde soorten is verkregen uit verschillende verspreidingsatlassen. Het betreft hier gegevens van de soortgroepen broedvogels (SOVON, 2002), zoogdieren (Broekhuizen *et al.*, 1992 en Limpens *et al.*, 2010), libellen (Nederlandse Vereniging voor Libellenstudie, 2002), dagvlinders (Bos *et al.*, 2006), reptielen en amfibieën (www.RAVON.nl) en insecten (www.Naturalis.nl\EIS).

Uit de landelijke en provinciale verspreidingsinformatie uit atlassen (5 x 5 kilometerhok) blijkt dat in of nabij het plangebied in het verleden diverse beschermde soorten zijn waargenomen. Dit betreft onderstaande zwaarder beschermde (Tabel 2 en 3 Flora- en faunawet) soorten. Vogels zijn onderverdeeld in soorten met jaarrond beschermde nesten (categorie 1-4) en niet jaarrond beschermde

nesten (categorie 5). Gekeken is naar de verspreiding van categorie 1-4 soorten en soorten van categorie 5 die mogelijk zeldzaam zijn in de omgeving van het plangebied.

Op de site telmee.nl (2007-2012) worden de volgende waarnemingen vermeld voor de directe omgeving (Flora- en faunawetsoorten Tabel 2, 3 of soorten met jaarrond beschermde nesten):

Vogels

Categorie 1-4 (nesten jaarrond beschermd): Boomvalk, buizerd, gierzwaluw, grote gele kwikstraat, havik, huismus, kerkuil, ooievaar, ransuil, roek, slechtvalk, sperwer, steenuil en wespendif.

Categorie 5: Geen soorten die in de omgeving zeldzaam zijn.

Zoogdieren

Zwaarder beschermd: Eekhoorn, gewone dwergvleermuis, ruige dwergvleermuis, gewone grootoorvleermuis, laatvlieger, rosse vleermuis en watervleermuis.

Reptielen/amfibieën

Zwaarder beschermd: Heikikker, poelkikker, gladde slang, vinpootsalamander, alpenwatersalamander en levendbarende hagedis.

Vlinders

Zwaarder beschermd: Geen.

Libellen

Zwaarder beschermd: Geen.

Vissen

Zwaarder beschermd: Bittervoorn, grote modderkruiper, biermpje, rivierdonderpad en kleine modderkruiper.

Flora

Zwaarder beschermd: Geen.

Op basis van de verspreidingsgegevens van een soort, in combinatie met kennis van de terreingeschiktheid voor deze soorten, is nagegaan of deze soorten mogelijk in het plangebied of de omgeving kunnen voorkomen.

Het voorkomen van wettelijk beschermde soorten in het uurhok of kilometerhok betekent niet dat deze soorten zich in (de omgeving van) het plangebied bevinden. Het plangebied omvat slechts een klein deel van het kilometerhok en daarmee ook een beperkt aantal verschillende biotopen en habitats. Met behulp van het terreinbezoek is nagegaan welke dit zijn. Hierdoor kan meer duidelijkheid gegeven worden over de voorkomende dan wel verwachte soorten in het plangebied.

5.2.2 Terreinbezoek

Op 20 februari 2013, bij droog, lichtbewolkt weer en een temperatuur van circa 3 C° (bron: knmi.nl) is een eenmalig terreinbezoek aan het plangebied afgelegd door een deskundig ecooloog van Oranjewoud. Naast directe waarnemingen kan aan de hand van de aangetroffen biotopen een beeld worden geschetst van de aanwezige beschermde soorten. Dit is noodzakelijk omdat enkele seizoensgebonden soorten flora en fauna mogelijk niet kunnen worden waargenomen. Aan de hand van het aangetroffen biotoop en habitatvoorkeur(en) kunnen echter wel indicaties worden gegeven van het mogelijk voorkomen van deze soorten in het plangebied.

In het plangebied is sprake van twee biotopen:

- 1) Gebouwen
- 2) Tuingroen met bomen

Gebouwen

In het plangebied zijn een zevental (school)gebouwen aanwezig. Gebouwen zijn in potentie een geschikt leef- en broedgebied voor o.a. vogels en zoogdieren (met name vleermuizen).

Op basis van de bureaustudie zijn in de omgeving van het plangebied een aantal vogelsoorten van categorie 1-4 waargenomen (boomvalk, buizerd, gierzwaluw, grote gele kwikstraat, havik, huismus, kerkuil, ooievaar, ransuil, roek, slechtvalk, sperwer, steenuil en wespendif). In het plangebied en in de bomen zijn echter geen jaarrond beschermde nesten van deze soorten aangetroffen. De aanwezige gebouwen in het plangebied bieden geen geschikte nestlocaties voor deze soorten.

Gebouwen vormen in potentie geschikte verblijf- en rustplaatsen voor vleermuizen. In de gebouwen vormen betimmeringen, overhangende dakpannen, kieren, gaten en spouwmuuren een geschikte verblijfplaats voor vleermuizen. Aanwezige spouwmuurgaten, dakpannen en betimmeringen bieden gebouwbewonende vleermuizen toegang tot de gebouwen of de vleermuizen verblijven achter deze elementen. In een aantal gebouwen in het plangebied zijn dergelijke elementen aanwezig in de vorm van spouwmuurgaten (afbeelding 5.2). De spouwmuurgaten bevinden zich op een geschikte hoogte voor vleermuizen. Er is actief gezocht naar sporen en uitwerpselen die duiden op het gebruik van de gebouwen door vleermuizen. Deze zijn mede gezien de seizoensgebonden activiteiten van vleermuizen niet aangetroffen. Op basis van de bureaustudie en gebouwen is echter niet uit te sluiten dat in de betreffende gebouwen sprake is van verblijfplaatsen van gebouwbewonende vleermuizen (gewone- en ruige dwergvleermuis en laatvlieger).



Afbeelding 5.2: Spouwmuurgaten in twee verschillende gebouwen binnen het plangebied.

Tuingroen met bomen

Verspreid over het plangebied bevinden zich diverse groenstroken en -perken met tuingroen, struikgewas en bomen. De groenstroken bestaan voornamelijk uit algemene grassoorten en tuinplanten. De boomsoorten in het plangebied betreffen voornamelijk eik, conifeer, den, spar, linde, berk en wilg. Het struikgewas betreft voornamelijk laurierstuik, taxus, vlinderstruik, braam en klimop. De vegetatie in het plangebied betreft voornamelijk algemene bomen en tuingroen die floristisch weinig interessant zijn. Beschermde plantensoorten zijn niet aangetroffen en worden in dergelijke biotopen ook niet verwacht.

De groenstroken met tuingroen en struikgewas bieden een geschikt leefgebied voor algemeen voorkomende zoogdieren. Voor algemeen voorkomende muizen en spitsmuizen vormt het biotoop een geschikt leefgebied. Daarnaast kunnen soorten als konijn, egel in dit biotoop voorkomen. In omgeving van het plangebied is de zwaarder beschermde eekhoorn waargenomen (o.a. telmee.nl). De groene elementen in het plangebied bieden geen geschikt leefgebied voor de eekhoorn, een soort van bosrijke omgevingen.

De bomen bieden geen geschikte verblijf- en rustplaatsen voor vleermuizen. In de bomen zijn geen kieren en/of hollen waargenomen die geschikt zijn voor boombewonende vleermuizen. Wel wordt verwacht dat vleermuizen foerageren in en rondom het plangebied.

Tijdens het terreinbezoek zijn de algemene vogelsoorten koolmees, merel, zwarte kraai, kauw, tortelduif en ekster waargenomen. De bomen en het struikgewas bieden geschikte nestlocaties voor algemene (broed)vogels. Er is één nest van de tortelduif aangetroffen en een vogelhuisje bevestigd aan een boom in het noordelijke deel van het terrein (zie afbeelding 5.3). Op basis van de bureaustudie zijn in de omgeving van het plangebied een aantal vogelsoorten van categorie 1-4 waargenomen (boomvalk, buizerd, gierzwaluw, grote gele kwikstraat, havik, huismus, kerkuil, ooievaar, ransuil, roek, slechtvalk, sperwer, steenuil en wespandief). In het plangebied en in de bomen zijn echter geen jaarrond beschermde nesten van deze soorten aangetroffen. Gezien de ligging en aard van het plangebied bieden de aangetroffen biotopen geen geschikte nestlocaties voor deze vogels.

De groenstroken met tuingroen en struikgewas bieden een geschikt landbiotoop voor algemene amfibieën, zoals de gewone pad en bruine kikker. Zwaarder beschermde amfibieën worden op basis van het biotoop niet verwacht. Op basis van de bureaustudie is de heikikker, poelkikker, vinpootsalamander en alpenwatersalamander in de omgeving van het plangebied aanwezig. Gezien de habitatseisen van deze zwaarder beschermde soorten en het ontbreken van geschikt voortplantingswater in het plangebied, is het voorkomen van deze soorten in het plangebied uitgesloten.

Het plangebied biedt geen geschikt biotoop voor reptielen. Het voorkomen van de in de omgeving waargenomen gladde slang en levendbarende hagedis in het plangebied is daarom uit te sluiten.

Door afwezigheid van permanent oppervlaktewater in het plangebied is de aanwezigheid van (beschermde) vissoorten zoals de bittervoorn, grote modderkruiper, bempje, rivierdonderpad en kleine modderkruiper uit te sluiten. Het plangebied biedt geen geschikt biotoop voor beschermde vlinders en libellen.



Afbeelding 5.3: Groenstroken met gras, bomen en struikgewas, nest van tortelduif en vogelhuisje in het plangebied.

5.3 Beschermde gebieden

Er bevindt zich geen EHS binnen het plangebied. In de omgeving van het plangebied zijn wel EHS gebieden gelegen. Het dichtstbijzijnde EHS gebied ligt circa 450 meter ten noorden van het plangebied (zie afbeelding 5.4). Binnen een straal van drie kilometer van het plangebied zijn geen Natura 2000-gebieden aanwezig (bron: Alterra.nl).



Afbeelding 5.4. Globale ligging plangebied (rode cirkel) t.o.v. EHS. Bron: Alterra.

6 Toetsing natuurwetgeving

6.1 Effectbepaling project

Voor de voorgenomen herontwikkeling is nog geen stedenbouwkundig ontwerp voor handen. Gebouwen worden gesloopt om plaats te maken voor nieuwbouw. Verder zullen ook groenstroken, vegetatie en bomen verwijderd worden en de grond zal worden ontgraven. In deze natuurtoets is uitgegaan van een 'worst case scenario', ofwel, dat alle gebouwen gesloopt en alle vegetatie verwijderd zal worden.

6.2 Effecten beschermde soorten

Broedvogels

Alle in gebruik zijnde nesten van vogelsoorten in Nederland zijn beschermd onder de Flora- en faunawet. Met de meeste broedvogels kan echter in het algemeen relatief eenvoudig rekening worden gehouden door de werkzaamheden niet uit te voeren in de broedtijd (globaal half maart tot en met half augustus) en indien concrete broedgevallen aanwezig zijn. Op deze wijze zijn geen belemmeringen vanuit de Flora- en faunawet aan de orde.

Er is een aantal vogelsoorten waarvan de broedplaatsen jaarrond beschermd zijn en bij verwijdering van de broedplaats altijd ontheffing moet worden aangevraagd. Dit zijn de zogenoemde categorie 1-4-vogelsoorten.

Het is het uitgesloten dat categorie 1-4-vogelsoorten het plangebied gebruiken als broedgebied. Daarnaast zijn er categorie 5-vogelsoorten, waarvan de nesten alleen jaarrond zijn beschermd als zwaarwegende feiten of ecologische omstandigheden dat rechtvaardigen. Dit laatste is op het plangebied niet van toepassing. Er zijn geen categorie 5 soorten te verwachten die zeldzaam zijn in de omgeving of onvoldoende nestgelegenheden hebben in de omgeving. Derhalve zijn er geen zwaarwegende feiten of ecologische omstandigheden die jaarronde bescherming rechtvaardigen.

Voor de voorgenomen werkzaamheden dient rekening gehouden te worden met de eventuele aanwezigheid van algemene broedvogels tijdens het broedseizoen. In het plangebied is een vogelnest van de tortelduif en een vogelhuisje waargenomen. Alle vogelnesten zijn beschermd tijdens het broedseizoen (globaal half maart tot en met half augustus). Daarom wordt geadviseerd om de voor vogels versturende werkzaamheden, zoals het kappen van bomen en het verwijderen van struiken en tuingroen, buiten het broedseizoen uit te voeren. Op deze manier wordt voorkomen dat vogels tot broeden komen in het gebied waar gewerkt wordt. De maanden september, oktober en november hebben de voorkeur, omdat deze maanden buiten het broedseizoen en de kwetsbare periode van de aanwezige fauna valt.

Zoogdieren

Vleermuizen

Alle vleermuissoorten zijn zwaarder beschermd onder de Flora- en faunawet. Bij het slopen van bebouwing en het kappen van vooral oudere bomen dient te allen tijde rekening te worden gehouden met de mogelijke aanwezigheid van vleermuizen. Gebouwbewonende vleermuizen verblijven met name in spouwmuren, onder dakbetimmering of op zolders. Boombewonende vleermuizen verblijven in gaten, holen of scheuren van voornamelijk grote bomen.

Op basis van de bureaustudie en de aangetroffen biotopen wordt verwacht dat vleermuizen foerageren in en rondom het plangebied. In de directe omgeving van het plangebied is voldoende alternatief foerageergebied aanwezig voor vleermuizen. De voorgenomen ontwikkeling heeft geen negatief effect op het foerageergebied van vleermuizen. In de te verwijderen vegetatie zijn geen bomen aangetroffen met voor vleermuizen geschikte holen en/of gaten. In het voorliggende plangebied zijn echter wel gebouwen aanwezig die gesloopt gaan worden. In deze gebouwen bevinden zich spouwuurgaten die geschikte verblijf- en rustplaatsen bieden voor vleermuizen. Op basis van de

aanwezigheid van deze gebouwen en de bureaustudie zijn de gebouwbewonende vleermuizen gewone- en ruige dwergvleermuis en laatvlieger niet uit te sluiten in het plangebied zonder nader onderzoek (april t/m oktober). Op basis van een dergelijk onderzoek zijn de effecten van de voorgenomen herontwikkeling van het plangebied op mogelijk aanwezige vleermuizen te bepalen.

Overige zoogdieren

Er zijn geen zwaardere beschermde zoogdieren aangetroffen in het plangebied. Uit bureaustudie blijkt de eekhoorn voor te komen in de omgeving van het plangebied. Het plangebied zelf biedt geen geschikt leefgebied voor de eekhoorn. Effecten op populatieniveau van deze soort worden uitgesloten.

Reptielen en amfibieën

Er zijn geen zwaarder beschermde amfibie- en reptielsoorten aangetroffen in het plangebied. Uit de bureaustudie naar voren komt dat de zwaarder beschermde heikikker, poelkikker, gladde slang, vinpootsalamander, alpenwatersalamander en levendbarende hagedis in de omgeving van het plangebied voor kunnen komen. Gezien de verspreiding van deze Tabel 3-soorten in de omgeving, hun habitateisen en de aard van het plangebied, is het voorkomen van deze soorten uitgesloten in het plangebied. Effecten zijn dan ook uit te sluiten.

Vissen

Wegens het ontbreken van open water, zijn geen zwaarder beschermde vissoorten in het plangebied aanwezig. Effecten zijn dan ook uitgesloten.

Planten

Er zijn geen beschermde plantensoorten aangetroffen in het plangebied. Het plangebied herbergt verder geen geschikt habitat of standplaatsfactoren voor de beschermde soorten. Effecten zijn dan ook uitgesloten.

Vlinders

Er zijn geen beschermde vlindersoorten aangetroffen in het plangebied. Het plangebied herbergt verder geen geschikt habitat voor de beschermde soorten. Effecten zijn dan ook uitgesloten.

Libellen

Er zijn geen beschermde libelsoorten aangetroffen in het plangebied. Het plangebied herbergt verder geen geschikt habitat voor beschermde soorten. Effecten zijn dan ook uitgesloten.

6.3 Effecten beschermde gebieden

6.3.1 Effecten EHS

Voor wat betreft de EHS is er alleen bij directe aantasting sprake van vervolgstappen, waaronder compensatie. Er bevindt zich geen EHS binnen het plangebied. Er is van directe aantasting van de EHS dan ook geen sprake. De ontwikkeling heeft geen effect op de wezenlijke kenmerken en waarden van de EHS in de nabijheid van het project. Vanuit dit oogpunt zijn er voor de beoogde ontwikkeling in relatie tot de EHS geen belemmeringen.

6.3.2 Effecten Natura 2000

Uit de bureaustudie blijkt dat binnen drie kilometer van het plangebied geen Natura 2000-gebieden liggen. Vanwege de grote afstand, de aard en omvang van de ontwikkeling kunnen effecten op Natura 2000-gebieden uitgesloten worden. Derhalve is geen vergunningplicht aan de orde vanuit de Natuurbeschermingswet 1998 en vanuit dat oogpunt zijn geen belemmeringen aan de orde.

7 Conclusies

7.1 Conclusies soortenbescherming

In het plangebied zijn meerdere gebouwen aanwezig die in potentie geschikte rust- en verblijfplaatsen bieden voor beschermde soorten. De aanwezigheid van rust- en/of verblijfplaatsen van gebouwbewonende vleermuizen (gewone- en ruige dwergvleermuis en laatvlieger) in deze gebouwen zijn niet uit te sluiten.

In het kader van Flora- en faunawet zijn vanuit flora en fauna belemmeringen voor de sloop van deze gebouwen.

Voor de voorgenomen werkzaamheden dient verder rekening gehouden te worden dat er tijdens het broedseizoen (globaal half maart tot half augustus) broedvogels aanwezig kunnen zijn in het plangebied. Daarom wordt geadviseerd om buiten het broedseizoen de bomen en het struikgewas te rooien en de vegetatie ter plaatse kort te maaien. Op deze manier wordt voorkomen dat vogels tot broeden komen in het gebied waar gewerkt wordt en zijn geen belemmeringen vanuit de Flora- en Faunawet aan de orde.

Vervolgstappen

Het is noodzakelijk om nader onderzoek uit te voeren naar het voorkomen van vleermuizen om het effect van aantasting of verstoring te kunnen inschatten. Als blijkt dat vaste rust- en verblijfplaatsen van vleermuizen wordt aangetast of verstoord door de ingreep, wordt geadviseerd een mitigatieplan op te stellen en deze ter goedkeuring voor te leggen aan Dienst Regelingen van het Ministerie van EZ om er zeker van te zijn dat de juiste procedures worden gevolgd.

7.2 Conclusies gebiedenbescherming

Voor wat betreft de EHS is er alleen bij directe aantasting sprake van vervolgstappen in de vorm van compensatie. Er bevindt zich geen EHS binnen het plangebied. Wel komt EHS voor in de omgeving van het plangebied, echter buiten de invloedssfeer van de nieuwbouw. Er is van aantasting van de EHS dan ook geen sprake.

Uit de bureaustudie blijkt dat er binnen drie kilometer van het plangebied geen Natura 2000-gebieden aanwezig zijn. Vanwege de grote afstand, de aard en omvang van de ontwikkeling zijn effecten op Natura 2000-gebieden uit te sluiten.

Er is daarom geen noodzaak voor een compensatieplan (EHS) of een voortoets in het kader van de Natuurbeschermingswet 1998.

7.3 Aanbevelingen (vrijblijvend)

Hieronder worden enkele aanbevelingen gedaan waarbij het aan de initiatiefnemer is om deze al dan niet op te volgen. De aanbevelingen voor vleermuizen zijn geheel op vrijwillige basis en hebben geen gevolgen indien ze niet worden opgevolgd.

Vleermuizen maken waarschijnlijk gebruik van de omgeving in en nabij het plangebied. Om te voorkomen dat vleermuizen tijdens de werkzaamheden worden verstoord, wordt aangeraden om het aanbrengen van verlichting zoveel mogelijk te beperken (ook tijdens de bouw). Nagenoeg alle vleermuissoorten zijn namelijk gevoelig voor lichtverstoring.

Indien gewenst zou tevens in het toekomstige ontwerp rekening gehouden kunnen worden met vleermuizen door verlichting te gebruiken die minder verstorend is voor vleermuizen. Lage armaturen met wit/oranje licht die naar beneden uitstralen vormen geen belemmering voor vleermuizen en

zouden gebruikt kunnen worden. Daarnaast willen wij erop attenderen dat er speciaal voor renovatie of nieuwbouw onderhoudsvrije vleermuizenkokers in de handel zijn die ingemetseld kunnen worden en zogenaamde vleermuiskwartieren die eenvoudig te bevestigen zijn in en aan muren. Deze positieve maatregelen zijn veelal eenvoudig en met geringe meerkosten in nieuwbouw in te passen.

7.4 Tot slot

De voorliggende natuurtoets is gebaseerd op inventarisatiegegevens van derden, literatuuronderzoek en verkennend terreinbezoek.

Een dergelijk onderzoek kan niet geheel uitsluiten, dat tijdens de uitvoering van de werkzaamheden, (zwaarder) beschermde soorten worden aangetroffen. Gezien het gebruik en de kennis van aanwezige natuurwaarden in het plangebied worden de risico's op verstoring van beschermde soorten als minimaal ingeschat. Eventueel aangetroffen soorten dienen verplaatst te worden naar geschikt leefgebied in de omgeving.

Indien u nog vragen heeft naar aanleiding van deze rapportage en/of nader onderzoek kunt u contact opnemen met onze ecologisch adviseur M.L. (Michel) Braad (06 - 20 60 69 20) van ons bureau.

Bijlage 1: Wettelijk kader

Flora- en faunawet

Hierna volgt een algemene beschrijving van de Flora- en faunawet.

Algemeen Flora- en faunawet

Het doel van de Flora- en faunawet is het in stand houden van de inheemse flora en fauna. Vanuit deze wet is bij ruimtelijke ingrepen de initiatiefnemer verplicht op de hoogte te zijn van de mogelijk voorkomende beschermde natuurwaarden binnen het projectgebied. Het uitgangspunt van de wet is dat geen schade mag worden gedaan aan beschermde soorten, tenzij dit uitdrukkelijk is toegestaan (het 'nee, tenzij' – principe). Bepaalde handelingen, waaronder ruimtelijke ingrepen, waarbij beschermde soorten in het geding zijn, zijn slechts bij uitzondering en onder voorwaarden mogelijk.

Onder bepaalde voorwaarden geldt een algemene vrijstelling of een ontheffingsplicht van de verbodsbepalingen in de Flora- en faunawet. Welke voorwaarden verbonden zijn aan de vrijstelling of ontheffing hangt af van de dier- of plantensoorten die voorkomen in het onderzoeksgebied. Hiertoe worden verschillende beschermingsregimes onderscheiden:

- Soorten van tabel 1 – algemene soorten – lichtste beschermingsregime;
- Soorten van tabel 2 – overige soorten – middelste beschermingsregime;
- Soorten van tabel 3 – genoemd in bijlage IV van de Habitatrichtlijn en in bijlage 1 van de AMvB – zwaarste beschermingsregime.

Algemene vrijstelling

Voor tabel 1-soorten geldt voor ruimtelijke ontwikkelingen een vrijstelling van de verbodsbepalingen in de wet (art. 8 t/m 12) en is derhalve geen ontheffing nodig.

Vrijstelling onder gedragscode

Voor tabel 2-soorten geldt een vrijstelling van de verbodsbepalingen in de wet (art. 8 t/m 12) als wordt gewerkt volgens een goedgekeurde gedragscode. De goedgekeurde gedragscodes staan vermeld op de website van het Ministerie van EZ (www.drloket.nl). Voor de meeste activiteiten zijn er inmiddels gedragscodes goedgekeurd. De kans is groot dat de voorgenomen activiteit kan worden uitgevoerd onder één van de vele goedgekeurde gedragscodes.

Ontheffing tabel 2 en 3

Als er niet kan worden gewerkt onder een geldige gedragscode, is voor tabel 2-soorten alsnog een ontheffing nodig om toestemming te hebben voor het overtreden van de verbodsbepalingen in de wet. Ook voor tabel 3-soorten geldt een ontheffingsplicht.

Ingrepen waarbij de verbodsbepalingen worden overtreden moeten ter goedkeuring worden voorgelegd aan Dienst Regelingen door middel van een ontheffingsaanvraag, vergezeld van een overzicht van mitigerende of compenserende maatregelen om effecten tegen te gaan. Wanneer mitigerende maatregelen voldoende worden geacht om effect voorafgaand aan de ingreep te voorkomen, krijg u bericht terug in de vorm van een 'positieve afwijzing' van uw ontheffingsaanvraag. Dit betekent dat u uw werkzaamheden mag uitvoeren, mits zij precies volgens het mitigatieplan worden uitgevoerd. Op deze manier worden overtredingen van de Flora- en faunawet voorkomen. Als de mitigerende of compenserende maatregelen (tijdelijke) effecten niet kunnen voorkomen en de gunstige staat van instandhouding niet in het geding komt, dan wordt een ontheffing verleend.

Habitatrichtlijn Bijlage IV-soorten

Sinds augustus 2009 is door een uitspraak van de Raad van State bepaald dat er volgens de Europese Habitatrichtlijn geen ontheffing meer verleend mag worden voor het vernietigen van vaste verblijfplaatsen van bijlage IV-soorten met als wettelijk belang ruimtelijke ingrepen. Een ontheffing voor ruimtelijke ingrepen is alleen mogelijk onder de volgende wettelijk belangen:

- Bescherming van flora en fauna;
- Volksgezondheid of openbare veiligheid;

- Dwingende redenen van groot openbaar belang, met inbegrip van redenen van sociale of economische aard, en voor het milieu wezenlijke gunstige effecten.

Voor de meeste ruimtelijke projecten betekent dit dat een ontheffing voor Habitatrichtlijn Bijlage IV-soorten alleen kan worden aangevraagd onder dwingende redenen van groot openbaar belang. Dit belang moet worden onderbouwd om het groot openbaar belang aan te tonen. Een groot openbaar belang is een belang op regionale of nationale schaal. Vaak is de verwijzing naar een regionale structuurvisie voldoende.

Vogels

Vogels zijn niet opgenomen in tabel 1 tot en met 3. Alle vogels zijn in het broedseizoen gelijk beschermd. De bescherming van vogels is hoofdzakelijk gericht op de bescherming van de nesten. Daarbij wordt wel een onderscheid gemaakt in nesten die jaarrond zijn beschermd (Categorie 1 tot en met 4-vogelsoorten), nesten die alleen jaarrond zijn beschermd als zwaarwegende feiten of ecologische omstandigheden dat rechtvaardigen (Categorie 5-vogelsoorten) en nesten die niet jaarrond zijn beschermd (overige vogelsoorten).

Sinds augustus 2009 is door een uitspraak van de Raad van State bepaald dat er volgens de Europese Vogelrichtlijn geen ontheffing meer verleend mag worden voor het vernietigen van vaste verblijfplaatsen van vogels met als wettelijk belang ruimtelijke ingrepen of dwingende redenen van groot openbaar belang. Om ruimtelijke ontwikkelingen toch uit te kunnen voeren, moeten mitigerende maatregelen worden genomen om effecten vooraf te voorkomen. Om zeker te zijn van de juiste maatregelen is het aan te bevelen om de maatregelen voor te leggen aan het Ministerie van EZ door het indienen van een ontheffingsaanvraag. Hoewel een ontheffing voor vogels in de meeste gevallen niet kan worden afgegeven, geeft de Minister in haar besluit aan of de maatregelen voldoende zijn (positieve afwijzing).

Zorgplicht

In de Flora- en faunawet is een zorgplicht opgenomen. Deze zorgplicht houdt in dat planten en dieren niet onnodig vernield/gedood of verstoord mogen worden. Dit betekent dat handelingen (of het nalaten hiervan) waarvan men weet, of redelijkerwijs kan vermoeden, dat ze nadelig zijn voor planten en/of dieren niet mogen worden uitgevoerd. Wanneer dergelijke handelingen toch uitgevoerd moeten worden, moeten maatregelen, voor zover dit in redelijkheid kan, worden genomen om de nadelige gevolgen te voorkomen of zoveel mogelijk te beperken. Er dient bijvoorbeeld zo gewerkt te worden dat dieren kunnen ontsnappen en het kan nodig zijn om soorten te verplaatsen (bijvoorbeeld planten en amfibieën). Deze algemene zorgplicht geldt voor elke soort en elk individu in Nederland.

Procedure ontheffingsaanvraag

Voor soorten van tabel 1 geldt een vrijstelling. U hoeft geen ontheffing van de Flora- en faunawet aan te vragen, maar u moet wel de zorgplicht nakomen.

Voor soorten van tabel 2 geldt dat als u kunt werken volgens een goedgekeurde gedragscode er een vrijstelling geldt. U hoeft geen ontheffing van de Flora- en faunawet aan te vragen, maar u moet uw activiteiten aantoonbaar uitvoeren zoals in de gedragscode staat. Tevens blijft de zorgplicht gelden.

Indien u niet kunt werken volgens een gedragscode, maar u kunt maatregelen nemen om de functionaliteit van de voortplantings- en/of vaste rust- en verblijfplaats te garanderen (zogenoemde mitigerende maatregelen), dan hoeft u ook geen ontheffing van de Flora- en faunawet aan te vragen. Wilt u zeker weten of uw mitigerende maatregelen voldoende zijn, en er inderdaad geen ontheffing nodig is? Vraag dan een ontheffing aan om uw maatregelen goed te keuren.

Indien beschermde soorten van tabel 3 zijn aangetroffen in het plangebied, dan is mogelijk een ontheffingsaanvraag noodzakelijk. Net als voor tabel 2-soorten geldt dat als u maatregelen kunt nemen om de functionaliteit van de voortplantings- en/of vaste rust- en verblijfplaats te garanderen (zogenoemde mitigerende maatregelen), u geen ontheffing van de Flora- en faunawet hoeft aan te vragen. U kunt uw mitigatieplan voorleggen bij Dienst Regelingen voor goedkeuring.

Voor soorten van bijlage IV van de Habitatrichtlijn (die ook onder de tabel 3-soorten van de Flora- en faunawet vallen) is het niet langer mogelijk ontheffing aan te vragen op grond van ruimtelijke ontwikkelingen. Dat zelfde geldt voor vogelsoorten. Zie bijlage 1 Flora- en faunawet voor een beschrijving van de te volgen procedure voor deze soorten.

Indien u geen mitigerende maatregelen kunt nemen, dan dient een ontheffing te worden aangevraagd bij Dienst Regelingen van het ministerie van Economische Zaken. Voor de ontheffingsaanvraag is het noodzakelijk te weten welke soorten aanwezig zijn, zodat gerichte mitigerende maatregelen kunnen worden getroffen. Dienst Regelingen zal, indien het akkoord is met het aangeleverde stappenplan waarin de aanpak voor mitigatie beschreven wordt, een zogenoemde 'verklaring van geen bedenkingen' (vvgb) afgeven. Daarmee zegt zij in feite dat een ontheffing niet noodzakelijk is wanneer men zich bij de uitvoering houdt aan het opgestelde stappenplan.

Wanneer gesloopt of gekapt wordt zonder vervolgonderzoek te laten plaatsvinden, en er blijken beschermde soorten aanwezig te zijn, dan wordt de Flora- en faunawet overtreden. Dit is een economisch delict waar boetes aan verbonden zijn.

Onderzoek naar vleermuizen duurt ongeveer 6 maanden. Indien het onderzoek over de winterperiode heen getrokken moet worden, kan het langer duren. Onderzoek naar andere soortgroepen kan vaak sneller (met 1 of 2 bezoeken) afgerond worden. De doorlooptijd van een ontheffingsaanvraag bij Dienst Regelingen bedraagt doorgaans 6 weken tot 4 maanden.

Een vleermuisonderzoek is circa drie jaar geldig. Indien de werkzaamheden niet binnen drie jaar hebben plaatsgevonden, dan moet opnieuw onderzoek worden uitgevoerd.

Wabo

Vanaf 1 oktober 2010 is voor ruimtelijke ontwikkelingen de Wabo (Wet algemene bepalingen omgevingsrecht) in werking getreden. Dit houdt in dat de benodigde vergunningen en ontheffingen, dus ook die ten aanzien van de Flora- en faunawet en Natuurbeschermingswet, in de meeste gevallen via een omgevingsvergunning gaan lopen. De aanvraag voor de omgevingsvergunning wordt ingediend bij de betreffende gemeente en vervolgens door de gemeente ter beoordeling voorgelegd aan het Ministerie van Economische Zaken (voormalig Ministerie van LNV). Het Ministerie van EZ geeft bij goedkeuring een vvgb (verklaring van geen bedenkingen) af. Deze vvgb vervangt de huidige ontheffing Flora- en faunawet.

De grootste veranderingen in het nieuwe systeem zijn dat:

1. het Ministerie van EZ geen direct contact meer met de aanvrager heeft;
2. de gemeente verantwoordelijk is voor toezicht en handhaving van de vvgb in de omgevingsvergunning.

Het doel van deze herstructurering is het versnellen en vergemakkelijken van de procedure.

Ecologische Hoofdstructuur

Hierna volgt een algemene beschrijving van de Ecologische Hoofdstructuur.

Algemeen Ecologische hoofdstructuur

De Nederlandse natuur staat steeds meer onder druk, bijvoorbeeld door huizenbouw, aanleg van wegen en industrie. Toch leeft bij veel Nederlanders de wens om natuurgebieden in de buurt te hebben. Natuur geeft rust en biedt ruimte voor recreatie.

De overheid heeft daarom extra geld uitgetrokken om de Nederlandse natuur te beschermen en verder te ontwikkelen. Door nieuwe natuur te ontwikkelen, kunnen natuurgebieden met elkaar worden verbonden. Zo kunnen planten zich over verschillende natuurgebieden verspreiden en dieren van het ene naar het andere gebied gaan. Het totaal van al deze gebieden en de verbindingen ertussen vormt de Ecologische Hoofdstructuur (EHS) van Nederland.

In de EHS liggen de twintig Nationale Parken die Nederland kent. Ze hebben gezamenlijk een oppervlakte van 123.000 ha. Ongeveer 45% van alle hectares EHS op het land is ook Natura 2000-gebied.

De term EHS werd in 1990 geïntroduceerd in het Natuurbeleidsplan (NBP) van het toenmalige ministerie van Landbouw, Natuur en Voedselkwaliteit (LNV).

Netwerk van gebieden

De EHS is een netwerk van gebieden in Nederland waar de natuur voorrang heeft. Het netwerk helpt voorkomen dat planten en dieren in geïsoleerde gebieden uitsterven en dat natuurgebieden hun waarde verliezen. De EHS kan worden gezien als de ruggengraat van de Nederlandse natuur.

De EHS bestaat uit:

- bestaande natuurgebieden, reservaten, natuurontwikkelingsgebieden en zogenaamde robuuste verbindingen;
- landbouwgebieden met mogelijkheden voor agrarisch natuurbeheer (beheergebieden);
- grote wateren (zoals de kustzone van de Noordzee, het IJsselmeer en de Waddenzee).

De EHS is een plan in uitvoering en moet in 2018 klaar zijn.

Natuurbeschermingswet 1998

Hierna volgt een algemene beschrijving van de Natuurbeschermingswet.

Algemeen Natuurbeschermingswet

Nederland kreeg in 1967 voor het eerst een Natuurbeschermingswet. Deze wet maakte het mogelijk om natuurgebieden en soorten te beschermen.

Op den duur voldeed de wet niet meer aan de eisen die internationale verdragen en Europese verordeningen stellen aan natuurbescherming. Daarom is in 1998 een nieuwe Natuurbeschermingswet gemaakt die alleen gericht is op gebiedsbescherming. De bescherming van soorten is geregeld in de Flora- en faunawet.

De Natuurbeschermingswet 1998 is op 1 oktober 2005 gewijzigd. Sindsdien zijn de bepalingen vanuit de Europese Vogelrichtlijn en Habitatrichtlijn in de Natuurbeschermingswet verwerkt.

Beschermde gebieden

De volgende gebieden worden aangewezen en beschermd op grond van de Natuurbeschermingswet:

- Natura 2000-gebieden (Vogelrichtlijn- en Habitatrichtlijngebieden);
- beschermde natuurmonumenten;
- wetlands.

Voor activiteiten of projecten die schadelijk zijn voor de beschermde natuur, geldt een vergunningplicht.

Hierdoor is in Nederland een zorgvuldige afweging gegarandeerd bij projecten die gevolgen kunnen hebben voor natuurgebieden. Meestal verlenen de provincies de vergunningen, maar soms doet het ministerie van Economische Zaken (EZ) dit.

Bestaand gebruik

Op 1 februari 2009 is de wet opnieuw gewijzigd. De wijziging heeft betrekking op het zogenoemde 'bestaand gebruik'. Hieronder vallen activiteiten in en om beschermde Natura 2000-gebieden die al plaatsvonden voordat een gebied als beschermd gebied is aangewezen. De wijziging is met name van belang voor provincies (als bevoegd gezag) en voor burgers en bedrijven met bestaand gebruik. De wijzigingen zijn gericht op:

- verbetering van de werking van de wet in de praktijk;
- verbetering van de aansluiting van de wet bij de Habitatrichtlijn.

Beschermde Natuurmonumenten

Met de gewijzigde Natuurbeschermingswet 1998 is in 2005 het verschil tussen Beschermde Monumenten en Staatsnatuurmonumenten vervallen: beide zijn nu Beschermde Natuurmonumenten.

Beschermde Natuurmonumenten die overlappen met Natura 2000-gebieden worden opgeheven en niet langer beschermd als beschermd natuurmonument. De natuurwaarden, waarvoor het natuurmonument was aangewezen, worden wel in de Natura 2000-aanwijzing opgenomen.