



Rapportage
Quickscan Flora en Fauna

Sprenkstraat 7 te De Mortel

rapport C216529.009/PHE

datum:

26 april 2021

opdrachtgever:



Niets uit deze uitgave mag worden vermenigvuldigd en / of openbaar gemaakt zonder schriftelijke toestemming van . Op al onze werkzaamheden zijn de algemene leveringsvoorwaarden van toepassing, zoals gedeponneerd bij de Kamer van Koophandel te Eindhoven, onder nummer 17159750.

VERANTWOORDING



Ecoloog / adviseur



Ecoloog / senior adviseur



SAMENVATTING

In verband met de aanvraag van een omgevingsvergunning voor het terrein aan de Sprenkstraat 7 te De Mortel is door [REDACTED] schriftelijk opdracht verleend om een quickscan flora en fauna op bovengenoemde locatie uit te voeren.

Het doel van het onderzoek bestaat uit het verkrijgen van inzicht in de aanwezigheid van beschermde flora en fauna en om vast te stellen of de geplande activiteit van invloed is op beschermde flora of fauna.

De geografische gegevens van de onderzoekslocatie staan weergegeven in het volgende overzicht:

Gemeente	Gemert-Bakel	
Adres	Sprenkstraat 7 te De Mortel	
Kadastraal	Sectie: F	Nr: 944
Coördinaten	X: 177.440	Y: 394.549
Oppervlakte onderzoekslocatie	843 m ²	

Bij de quickscan die is uitgevoerd ter plaatse van het plangebied aan de Sprenkstraat 7 te De Mortel zijn op de locatie geen verblijfplaatsen van beschermde flora en fauna waargenomen, die een belemmering kunnen vormen voor de voorgenomen activiteit. Wel zijn enkele huismussen waargenomen in de coniferenhaag. De coniferenhaag wordt door huismussen als schuilplaats gebruikt en niet als nestplaats. De coniferenhaag zal in de broedperiode gebruikt worden als nestplaats door diverse algemene vogelsoorten.

Op basis van de quickscan wordt een aanvullend of nader onderzoek naar de aanwezige flora en fauna, voor de geplande activiteiten, niet noodzakelijk geacht. Voor de geplande activiteiten is op basis van de bekende gegevens geen ontheffingsaanvraag in het kader van de Wet natuurbescherming noodzakelijk.

Voor de gewenste herontwikkeling zal bestaande coniferenhaag vermoedelijk worden gerooid, welke als nestgelegenheid dient voor diverse vogels en verblijfplaats voor kleine zoogdieren. Op basis van artikel 3.1 van de Wet Natuurbescherming is het verboden om opzettelijk nesten, rustplaatsen en eieren van vogels als bedoeld in artikel 1 van de Vogelrichtlijn te vernielen of te beschadigen, of nesten van vogels weg te nemen. Werkzaamheden zullen alsdan tenminste buiten het broedseizoen (15 maart tot 15 juli) uitgevoerd dienen te worden. De coniferenhaag kan in de wintermaanden als schuilplaats worden gebruikt, in de omgeving van de onderzoekslocatie zijn echter voldoende alternatieve schuilplaatsen beschikbaar

INHOUDSOPGAVE**SAMENVATTING**

1. INLEIDING EN DOEL VAN HET ONDERZOEK	1
2. WET NATUURBESCHERMING	2
3. LOCATIEGEGEVENS	4
3.1. ALGEMEEN	4
3.2. BESCHRIJVING VAN DE ACTIVITEIT	4
3.3. OMGEVING	FOUT! BLADWIJZER NIET GEDEFINIEERD.
3.4. NATURA 2000	4
3.5. NATUURBEHEERPLAN	4
4. QUICKSCAN	5
4.1. DOELSTELLING	5
4.2. BIOTOOPTYPEN EN BESCHRIJVING FLORA EN FAUNA	5
4.3. INVENTARISATIEGEGEVENS VANUIT DE OMGEVING	6
4.4. EFFECTEN VAN DE INGREEP	9
5. CONCLUSIES EN AANBEVELINGEN	10
 Bijlage 1	 situering in de regio
Bijlage 2	globaal rapport verspreiding beschermde diersoorten
Bijlage 3	checklist vooronderzoek vleermuizen
Bijlage 4	fotobijlage

1. INLEIDING EN DOEL VAN HET ONDERZOEK

In verband met de aanvraag van een omgevingsvergunning voor een terrein aan de Sprekstraat 7 te De Mortel is door [REDACTED] schriftelijk opdracht verleend om een quickscan flora en fauna op bovengenoemde locatie uit te voeren.

Het doel van het onderzoek bestaat uit het verkrijgen van inzicht in de aanwezigheid van beschermde flora en fauna en om vast te stellen of de geplande activiteit van invloed is op beschermde flora of fauna.

Contactpersoon voor de opdrachtgever was de [REDACTED]. De werkzaamheden bij [REDACTED] zijn gecoördineerd door [REDACTED].



Luchtfoto van de onderzoekslocatie

2. WET NATUURBESCHERMING

De bescherming van plant- en diersoorten is geregeld in de Wet natuurbescherming. Ongeveer 500 soorten, van de 36.000 soorten die in Nederland voorkomen, vallen onder de bescherming van deze wet. Om kwetsbare soorten te beschermen bevat de Wet natuurbescherming een aantal verbodsbepalingen, zoals het verbod om het doden of verontrusten van dieren of het verbod om planten te plukken.

De wet is bedoeld om soorten te beschermen en dient niet ter bescherming van individuele planten of dieren. De wet is erop gericht dat het voortbestaan van soorten niet in gevaar te brengen.

De Wet natuurbescherming deelt soorten in drie beschermingsregimes in:

1. Beschermingsregime soorten Vogelrichtlijn. Dit zijn alle van nature in Nederland in het wild levende vogels (§3.1 van de wet).
2. Beschermingsregime soorten Habitatrichtlijn. Dit zijn soorten die genoemd zijn in Bijlage IV van de Habitatrichtlijn, Bijlage I en II van het Verdrag van Bern en Bijlage II van het Verdrag van Bonn. In de Bijlagen van de Verdragen van Bern en Bonn worden ook vogels genoemd (§3.2 van de wet).
3. Beschermingsregime andere soorten. Dit zijn soorten die genoemd zijn in de bijlage van de Wet natuurbescherming. Het gaat hier om de bescherming van zoogdieren, amfibieën, reptielen, vissen, dagvlinders, libellen, kevers (onderdeel A van de bijlage) en vaatplanten (onderdeel B van de bijlage) voorkomend in Nederland (§3.3 van de wet).

De Wet natuurbescherming maakt invulling van de wet door provincies mogelijk, hiertoe kunnen provincies een eigen invulling geven aan de bescherming van soorten. Dit is door de provincie Noord-Brabant geregeld in de Interim omgevingsverordening Noord-Brabant van 1 maart 2020.

De Wet natuurbescherming stelt het volgende:

Het is verboden opzettelijk van nature in Nederland in het wild levende vogels van soorten als bedoeld in artikel 1 van de Vogelrichtlijn te doden, te vangen en/of te verstoren. Het is tevens verboden opzettelijk nesten, rustplaatsen en eieren van vogels als bedoeld in artikel 1 van de Vogelrichtlijn te vernielen of te beschadigen, of nesten van vogels weg te nemen. (artikel 3.1)

Naast vogels is het verboden in het wild levende dieren van soorten, genoemd in bijlage IV, onderdeel a, bij de Habitatrichtlijn, bijlage II bij het Verdrag van Bern of bijlage I bij het Verdrag van Bonn, in hun natuurlijk verspreidingsgebied opzettelijk te doden, te vangen of te verstoren. Het is tevens verboden de voortplantingsplaatsen of rustplaatsen van dieren als bedoeld in het eerste lid te beschadigen of te vernielen.

Het is verboden om planten van soorten, genoemd in bijlage IV, onderdeel b, bij de Habitatrichtlijn of bijlage I bij het Verdrag van Bern, in hun natuurlijke verspreidingsgebied opzettelijk te plukken en te verzamelen, af te snijden, te ontwortelen of te vernielen. (artikel 3.5)

Onverminderd artikel 3.5, eerste, vierde en vijfde lid, is het verboden:

- a. in het wild levende zoogdieren, amfibieën, reptielen, vissen, dagvlinders, libellen en kevers van de soorten, genoemd in de bijlage, onderdeel A, bij deze wet, opzettelijk te doden of te vangen;
- b. de vaste voortplantingsplaatsen of rustplaatsen van dieren als bedoeld in onderdeel a opzettelijk te beschadigen of te vernielen, of
- c. vaatplanten van de soorten, genoemd in de bijlage, onderdeel B, bij deze wet, in hun natuurlijke verspreidingsgebied opzettelijk te plukken en te verzamelen, af te snijden, te ontwortelen of te vernielen. (artikel 3.10).

Dit houdt in dat binnen het plangebied in eerste instantie vastgesteld dient te worden of daarbinnen of in de directe nabijheid beschermde soorten aanwezig zijn. Indien deze aanwezig zijn dient het schadelijke effect van de activiteiten op de aanwezige soorten vastgesteld te worden en dient mogelijk een ontheffing in het kader van de Wet natuurbescherming aangevraagd te worden.

3. LOCATIEGEGEVENS

3.1. Algemeen

De onderzoekslocatie is gelegen in het centrum van De Mortel en betreft een woning met bijgebouw en siertuin aan de Sprenkstraat 7 te De Mortel. Het terrein is gelegen op de kruising Sprenkstraat-Hemelstraat. Langs het zuidelijke deel van de oostelijke perceelsgrens is coniferenhaag aanwezig.

De directe omgeving van de locatie bestaat uit:

- Noordzijde: Sprenkstraat, aan de overzijde basisschool en kindcentrum Kleinerf
- Oostzijde: Hemelstraat, aan de overzijde woningen met siertuin
- Zuidzijde: Woning Hemelstraat, met vrijwel geheel verharde tuin
- Westzijde: Woning met siertuin van Sprenkstraat 5

3.2. Beschrijving van de activiteit

In de nabije toekomst zal de bestaande bebouwing worden gesloopt en zullen de coniferenhagen worden gerooid. Het voornemen bestaat om op het perceel op te splitsen en een tweetal bouwkvelds te realiseren.

3.3. Natura 2000

In de directe nabijheid van de onderzoekslocatie zijn geen natuurgebieden gelegen die als Natura 2000 gebied zijn aangewezen. Het meest nabijgelegen Natura 2000 gebied is De Bult, welke deel uit maakt van de Deurnese en Mariapeel en op een afstand van 10 km afstand is gelegen.



Gelet op de afstand tot het Natura 2000 gebied en de kleinschaligheid van de beoogde activiteit zal de gewenste herontwikkeling niet tot een toename van de stikstofdepositie in het Natura2000 gebied leiden. Het uitvoeren van een Aeriusberekening wordt dan ook niet noodzakelijk geacht.

3.4. Natuurbeheerplan

Uit het natuurbeheerplan van de provincie Noord-Brabant blijkt dat de onderzoekslocatie niet in of tegen een natuur-(ontwikkelings)gebied gelegen is. Op circa 1 km ten zuiden is bosgebied Nederheide gelegen, welke is aangemerkt als Droog bos met productie (N16.03).



Gelet op het natuurtype zal de activiteit geen negatieve invloed hebben op dit gebied.

4. QUICKSCAN

4.1. Doelstelling

Het onderzoek heeft tot doel vast te stellen of op de onderzoekslocatie soorten aanwezig (kunnen) zijn die vallen onder de Wet natuurbescherming en waarmee bij de ontwikkeling van het perceel rekening gehouden dient te worden, hetzij in het zoeken naar alternatieven voor de geplande werkzaamheden, hetzij in het aanvragen van een ontheffing in het kader van de Wet natuurbescherming.

4.2. Biotooptypen en beschrijving flora en fauna

De quickscan bestaat uit het vaststellen van welke biotopen in het plangebied aanwezig zijn. Op voorhand is ingeschat dat vogels vermoedelijk de belangrijkste fauna zijn welke negatief beïnvloed zouden kunnen worden door de beoogde activiteit.

Middels een literatuurstudie en veldonderzoek is beoordeeld in hoeverre op voorhand reeds een verstoring van beschermde soorten op zou kunnen treden.

De veldinspectie is uitgevoerd op 7 april 2021 uitgevoerd door [REDACTED]. In bijlage 4 is fotoreportage van het plangebied bijgevoegd. Bij de veldinspectie is gebleken dat de bestaande bungalow is voorzien van een spouwmuur. In de buitenmuur en onder de dakrand zijn geen openingen waargenomen welke geschikt kunnen zijn als invliegopening voor vleermuizen. Er zijn geen verhoogde dakpannen waargenomen waardoor de dakconstructie niet toegankelijk is voor de huismus. Ook zijn geen sporen waargenomen welke zouden kunnen duiden op de aanwezigheid van vogels of vleermuizen.

Aan de zuidoostzijde is een coniferenhaag aanwezig welke gebruikt wordt als schuilplaats door de merel, roodborst, huismus, heggemus en koolmees. De haag kan tevens door oa. de heggemus, koolmees en winterkoning gebruikt wordt als nestplaats.

Aan de noordzijde en de zuidoostzijde is een magnolia aanwezig met een beperkte stamdiameter. In de kroon zijn geen nesten waargenomen. Gezien de beperkte hoogte van de boom en het aanbod van bomen en hagen die meer beschutting bieden is het niet waarschijnlijk dat de magnolia als nestplaats gebruikt zal worden.

Ten tijde van de veldinspectie is geen flora waargenomen welke voorkomt in de bijlage van de Wet natuurbescherming. Gezien het gebruik van de locatie worden deze ook niet verwacht.

Met betrekking tot de potentiële aanwezigheid van vleermuizen is een checklist van de vleermuizenwerkgroep Nederland ingevuld (bijlage 3). Uit de checklist volgt dat in de dunne bomen ($\varnothing < 30$ dm) geen holtes, spleten, scheuren of losse bast is waargenomen. De woning is voorzien van een spouwmuur en dakisolatie. Er zijn geen sporen van vleermuizen (poepvlekken, fecaliën, vraatresten of verkleuringen) waargenomen. Ook zijn geen geschikte invliegopeningen geconstateerd.

Door de aanwezigheid van de magnolia, welke insecten aantrekt, zal het terrein ten tijde van de bloeiperiode (april tot en met mei) gebruikt worden als foerageerterrin door vleermuizen. Gelet op de kleinschaligheid zal echter geen sprake zijn van essentieel foerageergebied en wordt een onderzoek hiernaar niet noodzakelijk geacht.

4.3. Inventarisatiegegevens vanuit de omgeving

De inventarisatiegegevens vanuit de omgeving zijn opgevraagd bij het Natuurloket. De gegevens zijn afkomstig uit de Nationale Databank Flora en Fauna (NDFF). De rapportage is bijgevoegd in bijlage 2. Uit de rapportage blijkt dat binnen een straal van 0-1 kilometer alleen de haas en enkele vogelsoorten zijn waargenomen. Binnen een straal van 0-5 kilometer van de onderzoekslocatie zijn de volgende soorten waargenomen:

Amfibieën (alpenwatersalamander, bastaardkikker, heikikker, kamsalamander, poelkikker, vinpootsalamander)

Aangezien solitair water ontbreekt op de locatie of zijn directe omgeving is het voorkomen van amfibieën binnen het plangebied uit te sluiten.

Reptielen (levendbarende hagedis)

De *levendbarende hagedis* is een nationaal beschermde soort welke is gebonden aan heide- en hoogveenlandschap of ruige landschappen als bermen, (spoor)wegen en duinen.

Door het ontbreken van geschikt habitat is het voorkomen van reptielen (waaronder de levendbarende hagedis) binnen het plangebied uit te sluiten.

Vissen (grote modderkruiper)

De *grote modderkruiper* komt voor in verlandende wateren in laag dynamische overstromingsvlakten en moerasgebieden.

Door het ontbreken van open water is het voorkomen van vissen (waaronder de grote modderkruiper) binnen het plangebied uit te sluiten.

Vlinders (kleine ijsvogelvlinder, teunisbloempijlstaart)

De *kleine ijsvogelvlinder* is afhankelijk van wilde kamperfoelie, soms ook rode of gecultiveerde kamperfoelie, als waardplant en leeft aan de randen van open plekken van gevarieerde, vochtige gemengde bossen.

De *teunisbloempijlstaart* is afhankelijk van het wilgenroosje, de bastaard wederik en de kattenstaart als waardplant en leeft in open plekken van vochtige bossen en aan bosranden.

Door het ontbreken van geschikte waardplanten zijn de genoemde soorten binnen het plangebied uit te sluiten.

Libellen (beekrombout, bosbeekjuffer, gevlekte witsnuitlibel, gewone bronlibel)

De *beekrombout* wordt in uiteenlopende typen stromende wateren aangetroffen. De soort wordt meestal met traag stromende laagland, beken geassocieerd. Belangrijk is de aanwezigheid van zuurstofrijk water en onbegroeide zandige substraten en niet te rijk zijn aan nitraten en fosfaten.

De *bosbeekjuffer* is gebonden aan beschaduwde, koele en zuurstofrijke beken, die gekenmerkt worden door een natuurlijke morfologie. Een grote variatie in stroomsnelheid is kenmerkend, meestal veroorzaakt door meanders en natuurlijke obstakels in de beek. De beken zijn arm aan waterplanten.

De *geflekte witsnuitlibel* leeft tussen waterplanten in verlandingszones van laagveenmoerassen en vegetatierijke vennen en duinplassen. Vaak bestaat de vegetatie uit een combinatie van riet, lisdodden, krabbescheer en ondergedoken waterplanten zoals kransvederkruid en grof hoornblad.

De *gewone bronlibel* komt voor in bronbeekjes of beschaduwde bovenlopen van ongestoorde laaglandbeken. Deze bronbeekjes van een halve tot een meter breed zijn schoon, worden door kwel gevoed en hebben een zandige, fijnkiezelige en soms slibrijke bodem.

Aangezien (stromend) water op of in de directe omgeving van de planlocatie ontbreekt, is het voorkomen van libellen ter plaatse van de planlocatie uit te sluiten.

Kevers en weekdieren (vermiljoenkever)

Voor de beschermde kevers en weekdieren zijn weinig verspreidingsgegevens bekend. In de gegevensdatabank van de Nationale Databank Flora en Fauna (NDFF) is op een afstand van 1 tot 5 km alleen de vermiljoenkever aangetroffen.

Door het ontbreken van oude, holle of vrijstaande bomen of (natte) gebieden met veel dood hout of de aanwezigheid van heldere, schone wateren met waterplanten is het voorkomen van kevers en weekdieren binnen het plangebied uit te sluiten.

Vaatplanten (-)

In de gegevensdatabank van de Nationale Databank Flora en Fauna (NDFF) zijn geen gegevens bekend van vaatplanten in de directe omgeving van de planlocatie. Gelet op het gebruik van de locatie worden deze ook niet verwacht.

Vleermuizen (gewone dwergvleermuis, gewone grootoorvleermuis, laatvlieger, watervleermuis)

De genoemde soorten zijn opgenomen in bijlage A van de Wet natuurbescherming en in bijlage IV van de Habitatrichtlijn. De verblijf- / rustplaatsen van de baardvleermuizen, franjestaart, grootoorvleermuis, rosse vleermuis, ruige dwergvleermuis en watervleermuis zijn voornamelijk spleten en holtes van bomen. De gewone dwergvleermuis, laatvlieger en meervleermuis zijn gebonden aan gebouwen.

Op de locatie of op direct aangrenzend terrein zijn geen bomen met spleten of holtes aangetroffen. In de gebouwen zijn geen spleten en holtes aangetroffen welke toegankelijk zijn voor vleermuizen. Op het voor en achterterrein is een magnolia aanwezig, welke tijdens de bloeiperiode (april tot en met mei) gebruikt zal worden als foerageerplaats voor vleermuizen. Gelet op de kleinschaligheid zal echter geen sprake zijn van essentieel foerageerterrein.

Overige zoogdieren (bever, bunzing, das, eekhoorn, egel, haas, konijn, steenmarter, wild zwijn)

De *bunzing* komt voor in allerlei verschillende landschapstypen, maar zijn voorkeur gaat uit naar een kleinschalig landschap met voldoende schuilmogelijkheden en water in de buurt. Dit kunnen oeverbegroeiingen, droge sloten, heggen, houtwallen, bosranden en akkerranden zijn, maar ook meer waterrijke gebieden zoals rietvelden of moerasgebieden.

De aanwezige coniferen haag is te beperkt om te dienen als schuilplaats voor de bunzing. Gelet op het gebruik van de locatie is het terrein niet geschikt als foeragegebied.

Eekhoorns komen voor in loofbos, naaldbos of gemengd bos maar ook in tuinen, parken en houtwallen in de buurt van bos. Mits er voldoende voedsel beschikbaar is, komen ze ook in bebouwd gebied voor. Hun voorkeur gaat uit naar ouder bos (naaldbomen ouder dan 20 jaar en loofbomen ouder dan 40-80 jaar) omdat daar meer voedsel en nestgelegenheid is.

Door het ontbreken van oude bomen is het voorkomen van de eekhoorn binnen het plangebied uit te sluiten.

De *egel* komt in onze streken in bijna alle landschappen voor. Met name in tuinen, bosranden, struweel en loofbos, liefst met ondergroei, zijn ze echter algemener dan in andere. Egels komen ook in dorpen en steden voor, zolang er maar groen en schuilplaatsen aanwezig zijn. In de zomer slapen egels vaak op de kale grond onder dicht struikgewas, in holttes onder boomwortels, in composthopen of konijnenholen. Soms worden slaapnesten gebouwd van losse bladeren. Egels leggen per nacht een paar kilometer af en zijn derhalve niet plaatsgebonden.

Het onbebouwde deel van het plangebied is grotendeels begroeid met gras. De aanwezige struiken zijn te kleinschalig om te dienen als schuilplaats voor egels. De coniferen haag zou wel gebruikt kunnen worden als tijdelijke verblijfplaats. Gelet op het mobiele karakter van de egel is geen sprake van een essentiële verblijfplaats.

Vogels (boomvalk, buizerd, gierzwaluw, grote gele kwikstaart, havik, huismus, kerkuil, ooievaar, ransuil, roek, slechtvalk, sperwer, steenuil, wespandief)

De *gierzwaluw* is een trekvogel welke tussen mei en augustus in ons land verblijft. Voor zijn nestgelegenheid is hij afhankelijk van beschikbaarheid van gebouwen met geschikte holttes. De gierzwaluw jaagt op hoogte en maakt hierbij gebruik van thermiek. Thermiek is voornamelijk boven bebouwd gebied aanwezig.

Bij de locatie-inspectie zijn geen nesten of geschikte holttes van de gierzwaluw waargenomen. De bebouwing is te laag om als nestplaats voor de gierzwaluw te kunnen dienen.

De *huismus* is een standvogel welke tussen maart en augustus meerdere legsels heeft. Voor zijn nestgelegenheid is hij afhankelijk van beschikbaarheid van gebouwen met geschikte gaten en kieren, mussenkasten en verhoogde dakpannen. Ze jagen voornamelijk boven de rommelige menselijke omgeving in dorpen en steden, waar ze zoeken naar insecten, zaden en bessen.

In de bebouwing zijn geen nesten van de huismus waargenomen. De pannen sluiten dicht op elkaar aan, onder de pannen is geen ruimte voor nesten van de huismus. Gaten of spleten die toegang tot een potentiële nestplaats bieden, zijn evenmin waargenomen. In de coniferenhaag zijn enkele invliegende exemplaren waargenomen. Ook zijn enkele tjilpende exemplaren gehoord.

Binnen het plangebied zijn geen mogelijke nestplaatsen voor de overig genoemde soorten aanwezig. Daarnaast wordt, door de kleinschaligheid van de locatie, het plangebied niet geschikt geacht als foerageergebied voor bovenstaande soorten.

Waarneming.nl

De website Waarneming.nl van de stichting Natuurinformatie is geraadpleegd. Op de site is in de periode 2016-2021 aangegeven dat in 2018 een foeragerende huismus en 2019 een foeragerende ringmus zijn waargenomen op het noordelijk aangrenzend terrein van het kindcentrum. In 2020 is een radijvaalhoed (algemene paddenstoel) waargenomen.

4.4. Effecten van de ingreep

De locatie heeft momenteel een beperkte natuurwaarde. De coniferenhaag biedt schuil- en nestgelegenheid voor diverse algemene vogelsoorten. De magnolia biedt in de bloeiperiode foerageer-terrein voor insecten en vleermuizen. Voor het overige is het terrein kleinschalig en nauwelijks begroeid met planten en struiken.

De aanwezige bebouwing biedt geen verblijfplaatsen voor vogels of vleermuizen. De sloop van de bebouwing zal dan ook niet leiden tot vernietiging van verblijfplaatsen.

De coniferenhaag zal worden verwijderd. Door de aanwezigheid van vogelnesten en schuilplaatsen dienen de werkzaamheden uitgevoerd te worden buiten de broedperiode (15 maart tot 15 juli), om een overtreding van artikel 3.1 van de Wnb te voorkomen.

Na de sloop worden twee woningen met (sier)tuin gerealiseerd. Met de herinrichting ontstaat meer mogelijkheden voor vogels en kleine zoogdiersoorten om te foerageren of te nestelen.

5. CONCLUSIES EN AANBEVELINGEN

Bij de quickscan die is uitgevoerd ter plaatse van het plangebied aan de Sprenkstraat 7 te De Mortel zijn op de locatie geen verblijfplaatsen van beschermde flora en fauna waargenomen, die een belemmering kunnen vormen voor de voorgenomen activiteit. Wel zijn enkele huismussen waargenomen in de coniferen haag. De coniferen haag wordt door huismussen als schuilplaats gebruikt en niet als nestplaats. De coniferen haag zal in de broedperiode gebruikt worden als nestplaats door diverse algemene vogelsoorten.

Op basis van de quickscan wordt een aanvullend of nader onderzoek naar de aanwezige flora en fauna, voor de geplande activiteiten, niet noodzakelijk geacht. Voor de geplande activiteiten is op basis van de bekende gegevens geen ontheffingsaanvraag in het kader van de Wet natuurbescherming noodzakelijk.

Voor de gewenste herontwikkeling zal bestaande coniferen haag vermoedelijk worden gerooid, welke als nestgelegenheid dient voor diverse vogels en kleine zoogdieren. Op basis van artikel 3.1 van de Wet Natuurbescherming is het verboden om opzettelijk nesten, rustplaatsen en eieren van vogels als bedoeld in artikel 1 van de Vogelrichtlijn te vernielen of te beschadigen, of nesten van vogels weg te nemen. Werkzaamheden zullen alsdan tenminste buiten het broedseizoen (15 maart tot 15 juli) uitgevoerd dienen te worden.

BIJLAGEN



bijlage 1
situering in de regio

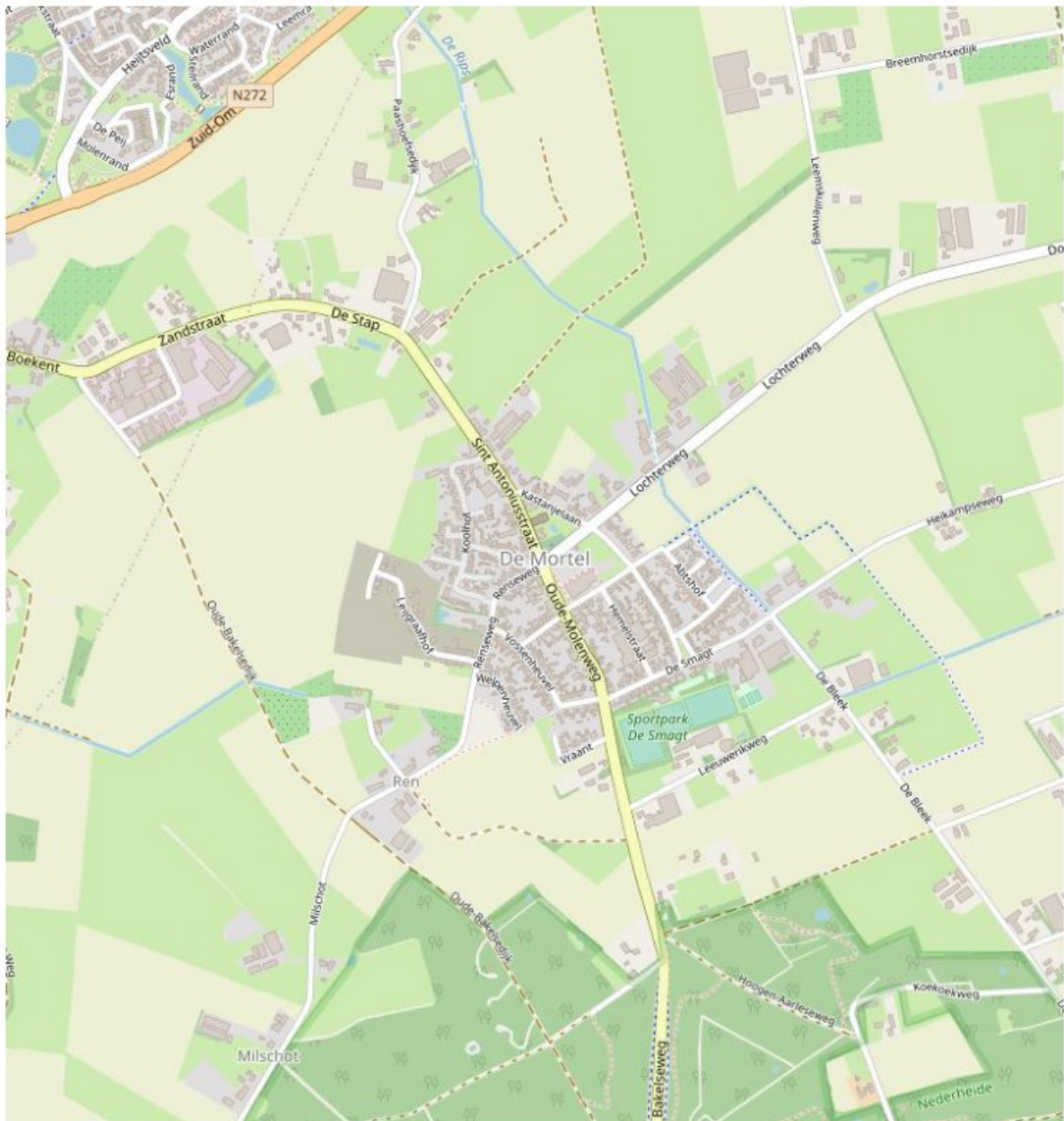

Inrichtingstekening bouwplan Sprenkstraat-Hemelstraat

1 april 2021

Sprenkstraat



- woning
- berging/garage
- tuin
- parkeren
- bestaande groenstrook (blokhaag en heesters)

N
1:250

bijlage 2
globaal rapport verspreiding beschermde en bedreigde soorten



Project : Sprenkstraat 7 De Mortel

Referentie: C216529

Datum : 06 april 2021

Bekende verspreiding van soorten ten opzichte van het plangebied - levering uit de NDFF.

Bekende verspreiding van soorten ten opzichte van het plangebied - levering uit de NDFF. disclaimer De Nationale Databank Flora en Fauna (NDFF) is de meest omvangrijkelandelijke informatiebron van verspreidingsgegevens en bevat betrouwbaarwaarnemingen van planten en dieren in een bepaald gebied. Het systeem is inopbouw, nieuwe gegevens worden met regelmaat toegevoegd. Alle gegevens in de NDFF zijn gevalideerd. Nader (veld-)onderzoek kan noodzakelijk zijn omtrent aanwezigheid van een soort te bevestigen of uit te sluiten.

Copyright vermelden bij verwijzen of citeren naar deze levering: '© NDFF - quickscanhulp.nl 06 april 2021' Op de volgende pagina's vindt u de lijst met soorten en afstanden ten opzichte van het plangebied dat deze soorten zijn waargenomen. Een toelichting op deze lijst is te vinden op: www.quickscanhulp.nl.

Mocht u vragen hebben dan kunt u contact opnemen met de helpdesk van Het Natuurloket:

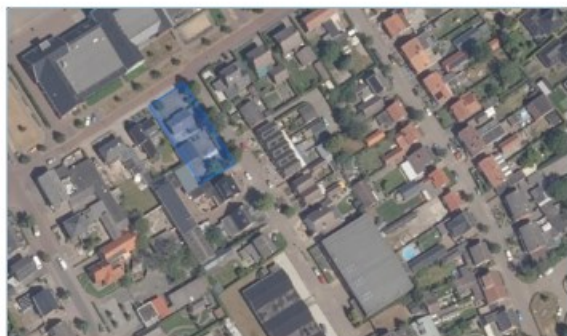

Disclaimer De Nationale Databank Flora en Fauna (NDFF) is de meest omvangrijkelandelijke informatiebron van verspreidingsgegevens en bevat betrouwbaarwaarnemingen van planten en dieren in een bepaald gebied. Het systeem is inopbouw, nieuwe gegevens worden met regelmaat toegevoegd. Alle gegevens in de NDFF zijn gevalideerd. Nader (veld-)onderzoek kan noodzakelijk zijn omtrent aanwezigheid van een soort te bevestigen of uit te sluiten. Hoewel het Natuurloket en Regelink Ecologie & Landschap hun uiterste best doen voor het correct weergeven van de data op quickscanhulp.nl kunnen zij niet aansprakelijk gesteld worden voor enige fouten of het gebruik van de data.

Copyright vermelden bij verwijzen of citeren naar deze levering: '© NDFF - quickscanhulp.nl 06 april 2021'

Naam	Groep	Beschermingsregime	Afstand
Buizerd	Vogels	wnb-vrl	0 - 1 km
Haas	Zoogdieren		0 - 1 km
Huismus	Vogels	wnb-vrl	0 - 1 km
Roek	Vogels	wnb-vrl	0 - 1 km
Slechtvalk	Vogels	wnb-vrl	0 - 1 km
Wespendief	Vogels	wnb-vrl	0 - 1 km
Alpenwatersalamander	Amfibieën		1 - 5 km
Bastaardkikker	Amfibieën		1 - 5 km
Beekrombout	Libellen		1 - 5 km
Bever	Zoogdieren	wnb-hrl	1 - 5 km
Boomvalk	Vogels	wnb-vrl	1 - 5 km

Naam	Groep	Beschermingsregime	Afstand
Bosbeekjuffer	Libellen		1 - 5 km
Bunzing	Zoogdieren		1 - 5 km
Das	Zoogdieren		1 - 5 km
Eekhoorn	Zoogdieren		1 - 5 km
Egel	Zoogdieren		1 - 5 km
Gevlekte witsnuitlibel	Libellen	wnb-hrl	1 - 5 km
Gewone bronlibel	Libellen		1 - 5 km
Gewone dwergvleermuis	Zoogdieren	wnb-hrl	1 - 5 km
Gewone grootoorvleermuis	Zoogdieren	wnb-hrl	1 - 5 km
Gewone/Kleine/Ruige dwergvleermuis	Zoogdieren	wnb-hrl	1 - 5 km
Gierzwaluw	Vogels	wnb-vrl	1 - 5 km
Grote Gele Kwikstaart	Vogels	wnb-vrl	1 - 5 km
Grote modderkruiper	Vissen		1 - 5 km
Havik	Vogels	wnb-vrl	1 - 5 km
Heikikker	Amfibieën	wnb-hrl	1 - 5 km
Kamsalamander	Amfibieën	wnb-hrl	1 - 5 km
Kerkuil	Vogels	wnb-vrl	1 - 5 km
kleine ijsvogelvlinder	Dagvlinders		1 - 5 km
Konijn	Zoogdieren		1 - 5 km
Laatvlieger	Zoogdieren	wnb-hrl	1 - 5 km
Levendbarende hagedis	Reptielen		1 - 5 km
Ooievaar	Vogels	wnb-vrl	1 - 5 km
Poelkikker	Amfibieën	wnb-hrl	1 - 5 km
Ransuil	Vogels	wnb-vrl	1 - 5 km
Sperwer	Vogels	wnb-vrl	1 - 5 km
Steenmarter	Zoogdieren		1 - 5 km
Steenuil	Vogels	wnb-vrl	1 - 5 km
teunisbloempijlstaart	Nachtvlinders	wnb-hrl	1 - 5 km
Vermiljoenkever	Geleedpotigen	wnb-hrl	1 - 5 km
Vinpootsalamander	Amfibieën		1 - 5 km
Watervleermuis	Zoogdieren	wnb-hrl	1 - 5 km
Wild zwijn	Zoogdieren		1 - 5 km
Boommarter	Zoogdieren		5 - 10 km
bruine eikenpage	Dagvlinders		5 - 10 km

Naam	Groep	Beschermingsregime	Afstand
Damhert	Zoogdieren		5 - 10 km
Drijvende waterweegbree	Vaatplanten	wnb-hrl	5 - 10 km
Franjestaart	Zoogdieren	wnb-hrl	5 - 10 km
Gestreepte waterroofkever	Kevers	wnb-hrl	5 - 10 km
Gewone/Grijze grootoorvleermuis	Zoogdieren	wnb-hrl	5 - 10 km
Gewone/Kleine dwergvleermuis	Zoogdieren	wnb-hrl	5 - 10 km
grote vos	Dagvlinders		5 - 10 km
grote weerschijnvlinder	Dagvlinders		5 - 10 km
Kartuizer anjer	Vaatplanten		5 - 10 km
Knoflookpad	Amfibieën	wnb-hrl	5 - 10 km
Kruipend moerasscherm	Vaatplanten	wnb-hrl	5 - 10 km
Oehoe	Vogels	wnb-vrl	5 - 10 km
Rivierrombout	Libellen	wnb-hrl	5 - 10 km
Rosse vleermuis	Zoogdieren	wnb-hrl	5 - 10 km
Rosse woelmuis	Zoogdieren		5 - 10 km
Rugstreppad	Amfibieën	wnb-hrl	5 - 10 km
Ruige dwergvleermuis	Zoogdieren	wnb-hrl	5 - 10 km
Ruw parelzaad	Vaatplanten		5 - 10 km
spiegeldikkopje	Dagvlinders		5 - 10 km
Wezel	Zoogdieren		5 - 10 km
Wolf	Zoogdieren	wnb-hrl	5 - 10 km
Zandhagedis	Reptielen	wnb-hrl	5 - 10 km
Baardvleermuis	Zoogdieren	wnb-hrl	10 - 25 km
Baardvleermuis / Brandts vleermuis	Zoogdieren	wnb-hrl	10 - 25 km
Beekprik	Vissen		10 - 25 km
Blaasvaren	Vaatplanten		10 - 25 km
Blauw guichelheil	Vaatplanten		10 - 25 km
Boomkikker	Amfibieën	wnb-hrl	10 - 25 km
Bosvleermuis	Zoogdieren	wnb-hrl	10 - 25 km
Dennenorchis	Vaatplanten		10 - 25 km
Dreps	Vaatplanten		10 - 25 km
Edelhert	Zoogdieren		10 - 25 km
Eikelmuis	Zoogdieren		10 - 25 km
Gaffellibel	Libellen	wnb-hrl	10 - 25 km

Naam	Groep	Beschermingsregime	Afstand
gentiaanblauwtje	Dagvlinders		10 - 25 km
Gevlekte glanslibel	Libellen		10 - 25 km
Glad biggenkruid	Vaatplanten		10 - 25 km
Gladde slang	Reptielen	wnb-hrl	10 - 25 km
Grijze grootoorvleermuis	Zoogdieren	wnb-hrl	10 - 25 km
Grote leeuwenklauw	Vaatplanten		10 - 25 km
Hazelworm	Reptielen		10 - 25 km
Hermelijn	Zoogdieren		10 - 25 km
iepenpage	Dagvlinders		10 - 25 km
Kleine wolfsmelk	Vaatplanten		10 - 25 km
Kluwenklokje	Vaatplanten		10 - 25 km
Knollathyrus	Vaatplanten		10 - 25 km
Knolspirea	Vaatplanten		10 - 25 km
kommavlinder	Dagvlinders		10 - 25 km
Meervleermuis	Zoogdieren	wnb-hrl	10 - 25 km
Muurhagedis	Reptielen	wnb-hrl	10 - 25 km
myoot (soort onbekend)	Zoogdieren	wnb-hrl	10 - 25 km
Ondergrondse woelmuis	Zoogdieren		10 - 25 km
Oostelijke witsnuitlibel	Libellen	wnb-hrl	10 - 25 km
Otter	Zoogdieren	wnb-hrl	10 - 25 km
Rood peperboompje	Vaatplanten		10 - 25 km
Rosse / Bos- / Tweekleurige vleermuis / Laatvlieger	Zoogdieren	wnb-hrl	10 - 25 km
Sierlijke witsnuitlibel	Libellen	wnb-hrl	10 - 25 km
sleedoornpage	Dagvlinders		10 - 25 km
Smalle raai	Vaatplanten		10 - 25 km
Speerwaterjuffer	Libellen		10 - 25 km
Spits havikskruid	Vaatplanten		10 - 25 km
Stijve wolfsmelk	Vaatplanten		10 - 25 km
Tweekleurige bosspitsmuis	Zoogdieren		10 - 25 km
Tweekleurige vleermuis	Zoogdieren	wnb-hrl	10 - 25 km
veldparelmoervlinder	Dagvlinders		10 - 25 km
Vliegend hert	Kevers		10 - 25 km
Vroedmeesterpad	Amfibieën	wnb-hrl	10 - 25 km
Waterspitsmuis	Zoogdieren		10 - 25 km

Naam	Groep	Beschermingsregime	Afstand
Wezel/Hermelijn	Zoogdieren		10 - 25 km
Wilde ridderspoor	Vaatplanten		10 - 25 km
Wilde weit	Vaatplanten		10 - 25 km
Zwarte Wouw	Vogels	wnb-vrl	10 - 25 km
aardbeivlinder	Dagvlinders		25 - 50 km
Adder	Reptielen		25 - 50 km
Akkerboterbloem	Vaatplanten		25 - 50 km
Akkerdoornzaad	Vaatplanten		25 - 50 km
Akkerogentroost	Vaatplanten		25 - 50 km
Brede wolfsmelk	Vaatplanten		25 - 50 km
Elrits	Vissen		25 - 50 km
Gestippelde alver	Vissen		25 - 50 km
Getande veldsla	Vaatplanten		25 - 50 km
Gladde zegge	Vaatplanten		25 - 50 km
Groot spiegelklokje	Vaatplanten		25 - 50 km
Grote bosaardbei	Vaatplanten		25 - 50 km
Grote bosmuis	Zoogdieren		25 - 50 km
Hoogveenglanslibel	Libellen		25 - 50 km
Ingekorven vleermuis	Zoogdieren	wnb-hrl	25 - 50 km
Kempense heidelibel	Libellen		25 - 50 km
Kleine dwergvleermuis	Zoogdieren	wnb-hrl	25 - 50 km
Korensla	Vaatplanten		25 - 50 km
Kranskarwij	Vaatplanten		25 - 50 km
Kruiptijm	Vaatplanten		25 - 50 km
Kwabaal	Vissen		25 - 50 km
Muurbloem	Vaatplanten		25 - 50 km
Naakte lathyrus	Vaatplanten		25 - 50 km
Naaldenkervel	Vaatplanten		25 - 50 km
Noordzeehouting	Vissen	wnb-hrl	25 - 50 km
Pijlscheefkelk	Vaatplanten		25 - 50 km
pimpernelblauwtje	Dagvlinders	wnb-hrl	25 - 50 km
Platte schijfhoren	Weekdieren	wnb-hrl	25 - 50 km
Ringslang	Reptielen		25 - 50 km
Roggelelie	Vaatplanten		25 - 50 km

Naam	Groep	Beschermingsregime	Afstand
Schubvaren	Vaatplanten		25 - 50 km
Schubzegge	Vaatplanten		25 - 50 km
Tonghaarmuts	Mossen	wnb-hrl	25 - 50 km
Vale vleermuis	Zoogdieren	wnb-hrl	25 - 50 km
Vuursalamander	Amfibieën		25 - 50 km
Wilde averuit	Vaatplanten		25 - 50 km
Wolfskers	Vaatplanten		25 - 50 km
Zandwolfsmelk	Vaatplanten		25 - 50 km
zilveren maan	Dagvlinders		25 - 50 km
Bechsteins vleermuis	Zoogdieren	wnb-hrl	50 - 100 km
Beekdonderpad	Vissen		50 - 100 km
Berggamander	Vaatplanten		50 - 100 km
Bergnactorchis	Vaatplanten		50 - 100 km
Bokkenorchis	Vaatplanten		50 - 100 km
Bosboterbloem	Vaatplanten		50 - 100 km
Bosdravik	Vaatplanten		50 - 100 km
bosparelmoervlinder	Dagvlinders		50 - 100 km
Brandts vleermuis	Zoogdieren	wnb-hrl	50 - 100 km
Brave hendrik	Vaatplanten		50 - 100 km
bruin dikkopje	Dagvlinders		50 - 100 km
Bruinrode wespenorchis	Vaatplanten		50 - 100 km
donker pimperlblauwtje	Dagvlinders	wnb-hrl	50 - 100 km
Europese rivierkreeft	Geleedpotigen		50 - 100 km
Franjgentiaan	Vaatplanten		50 - 100 km
Geelbuikvuurpad	Amfibieën	wnb-hrl	50 - 100 km
Geelgroene wespenorchis	Vaatplanten		50 - 100 km
Geel schorpioenmos	Mossen	wnb-hrl	50 - 100 km
Gevlekt zonneroosje	Vaatplanten		50 - 100 km
Gewone zeehond	Zoogdieren		50 - 100 km
Grijze zeehond	Zoogdieren		50 - 100 km
Groene glazenmaker	Libellen	wnb-hrl	50 - 100 km
Groene nachtorchis	Vaatplanten		50 - 100 km
Groenknolorchis	Vaatplanten	wnb-hrl	50 - 100 km
grote parelmoervlinder	Dagvlinders		50 - 100 km
grote vuurvliinder	Dagvlinders	wnb-hrl	50 - 100 km

Naam	Groep	Beschermingsregime	Afstand
Hamster	Zoogdieren	wnb-hrl	50 - 100 km
Hazelmuis	Zoogdieren	wnb-hrl	50 - 100 km
Juchtleerkever	Kevers	wnb-hrl	50 - 100 km
Kalkboterbloem	Vaatplanten		50 - 100 km
Kalketrip	Vaatplanten		50 - 100 km
Karwijselie	Vaatplanten		50 - 100 km
Kleine ereprijs	Vaatplanten		50 - 100 km
kleine heivlinder	Dagvlinders		50 - 100 km
Kleine schorseneer	Vaatplanten		50 - 100 km
Laatvlieger / Tweekleurige vleermuis	Zoogdieren	wnb-hrl	50 - 100 km
Liggende ereprijs	Vaatplanten		50 - 100 km
Noordse woelmuis	Zoogdieren	wnb-hrl	50 - 100 km
Rosse / Bosvleermuis	Zoogdieren	wnb-hrl	50 - 100 km
Stofzaad	Vaatplanten		50 - 100 km
Tengere veldmuur	Vaatplanten		50 - 100 km
Veenbloembies	Vaatplanten		50 - 100 km
Vliegenorchis	Vaatplanten		50 - 100 km
Vroege ereprijs	Vaatplanten		50 - 100 km
Water-/Meervleermuis	Zoogdieren	wnb-hrl	50 - 100 km
Wilde kat	Zoogdieren	wnb-hrl	50 - 100 km
Zinkviooltje	Vaatplanten		50 - 100 km
Brede geelgerande waterroofkever	Geleedpotigen	wnb-hrl	100 - 250 km
Breed wollegras	Vaatplanten		100 - 250 km
Bruinvis	Zoogdieren	wnb-hrl	100 - 250 km
Bultrug	Zoogdieren	wnb-hrl	100 - 250 km
Butskop	Zoogdieren	wnb-hrl	100 - 250 km
Dikkopschildpad	Reptielen	wnb-hrl	100 - 250 km
Donkere waterjuffer	Libellen		100 - 250 km
duinparelmoervlinder	Dagvlinders		100 - 250 km
Dwergvinvis	Zoogdieren	wnb-hrl	100 - 250 km

Naam	Groep	Beschermingsregime	Afstand
Geplooide vrouwenmantel	Vaatplanten		100 - 250 km
Gestreepte dolfijn	Zoogdieren	wnb-hrl	100 - 250 km
Gewone dolfijn	Zoogdieren	wnb-hrl	100 - 250 km
Gewone spitsnuitdolfijn	Zoogdieren	wnb-hrl	100 - 250 km
Gewone vinvis	Zoogdieren	wnb-hrl	100 - 250 km
Griend	Zoogdieren	wnb-hrl	100 - 250 km
Groensteel	Vaatplanten		100 - 250 km
Honingorchis	Vaatplanten		100 - 250 km
Kleine vlotvaren	Vaatplanten	wnb-hrl	100 - 250 km
Lange zonnedauw	Vaatplanten		100 - 250 km
Lederschildpad	Reptielen	wnb-hrl	100 - 250 km
Moerasgamander	Vaatplanten		100 - 250 km
Mopsvleermuis	Zoogdieren	wnb-hrl	100 - 250 km
Narwal	Zoogdieren	wnb-hrl	100 - 250 km
Noordse winterjuffer	Libellen	wnb-hrl	100 - 250 km
Potvis	Zoogdieren	wnb-hrl	100 - 250 km
Rozenkransje	Vaatplanten		100 - 250 km
Scherpkruid	Vaatplanten		100 - 250 km
Steenbraam	Vaatplanten		100 - 250 km
Tengere distel	Vaatplanten		100 - 250 km
Trosgamander	Vaatplanten		100 - 250 km
Tuimelaar	Zoogdieren	wnb-hrl	100 - 250 km

Naam	Groep	Beschermingsregime	Afstand
veenbesblauwtje	Dagvlinders		100 - 250 km
veenbesparelmoervlinder	Dagvlinders		100 - 250 km
veenhooibeestje	Dagvlinders		100 - 250 km
Veldspitsmuis	Zoogdieren		100 - 250 km
Witsnuitdolfijn	Zoogdieren	wnb-hrl	100 - 250 km
Zweedse kornoelje	Vaatplanten		100 - 250 km

26 april 2021

rapportnummer: C216529.009/PHE

bijlage 3
checklist vooronderzoek vleermuizen



Vleermuizenprotocol

(versie 1 januari 2021)

Inleiding

Ga eerst na welke soorten redelijkerwijs of mogelijk te verwachten zijn aan de hand van het landschap, de omgeving en gekend verspreidingsbeeld (binnen 20 km van het plangebied, denk daarbij indien nodig ook buiten de landsgrenzen). Daarna dient gekeken te worden welke functies voor vleermuizen mogelijk voorkomen. Hiervoor kan de onderstaande checklist of geheugensteun worden gebruikt. Het gaat om voor vleermuis van belang zijnde objecten die door de beoogde activiteit of plan, in relevante mate worden aangetast. De hieronder aangegeven soorten en/of soortgroepen zijn niet dekkend. Hou rekening met het voorkomen van zeldzaam voorkomende soorten.

Foerageergebied en vliegroutes zijn alleen beschermd als ze essentieel zijn voor het goede voortbestaan van de soort ter plaatse. Dat blijkt vaak pas uit het (nader) onderzoek.

Checklist

1. Dikke bomen

Is in of grenzend aan het plangebied één (of meerdere) dikke boom (doorsnede globaal > 3 dm op borsthoogte) aanwezig? JA / NEE

- a) Zijn er zichtbare holtes, spleten, scheuren, losse bast aanwezig? JA / NEE
Zo ja, nader onderzoek naar (winter-,) kraam-, zomer- en paarverblijfplaatsen van boombewonende soorten.
- b) Maakt de boom (bomen) deel uit van een mogelijke route of verbinding? JA / NEE
Zo ja, nader onderzoek naar vliegroutes van alle (in de omgeving) voorkomende vleermuissoorten.
- c) Maakt de boom (bomen) deel uit of vormt deze mogelijk foerageergebied of beschutting van een naastgelegen foerageergebied? JA / NEE
Zo ja, nader onderzoek naar foeragerende vleermuizen.

2. Opgaande gewassen

Is op of grenzend aan het plangebied één (of zijn meerdere) dunne bomen (doorsnede globaal < 3 dm op borsthoogte) en/of struiken/gewassen > 1,5 meter aanwezig? JA / NEE

- a) Maken de struiken, gewassen, boom (bomen) deel uit van een mogelijke route of verbinding (lijnelement)? JA / NEE
Zo ja, onderzoek naar vliegroutes van vleermuizen.
- b) Zijn er zichtbare holtes spleten, scheuren, losse bast in de boom (bomen)? JA / NEE
Zo ja, nader onderzoek naar zomer- en paarverblijfplaatsen van boombewonende soorten.
- c) Vormt het opgaand groen mogelijk foerageergebied of beschutting van een naastgelegen foerageergebied (let vooral op kleinschalig gebied of parkachtige omgeving)? JA / NEE
Zo ja, nader onderzoek naar foeragerende vleermuizen.

3. Open water

Is er open water aanwezig? JA / NEE

a) Is er water? JA / NEE

Zo ja, nader onderzoek naar gebiedsfuncties (foerageergebied en vlieg- en/of migratieroute), tweekleurige vleermuis, rosse vleermuis ruige dwergvleermuis, watervleermuis (> 1m breed) en meervleermuis (> 2m breed).

b) Is er water in tenminste iets besloten gebied? JA / NEE

Zo ja, nader onderzoek naar gebiedsfuncties (foerageergebied en vlieg- en/of migratieroute) gewone of ruige dwerg-, baard-, brandt's-, ingekorven, franjestaart, grijze en gewone grootoorvleermuis en laatvlieger.

c) Is er water in open gebied? JA / NEE

Zo ja, nader onderzoek naar gebiedsfuncties (foerageergebied en vlieg- en/of migratieroute) tweekleurige-, rosse vleermuis, ruige dwergvleermuis en laatvlieger.

d) Heeft het water een mogelijk essentiële functie als drinkwater? JA / NEE

Zo ja, nader onderzoek naar functie voor alle soorten vleermuizen.

4. Open gebied

Is er open gebied (> 1 ha)? JA / NEE

a) Bestaat het plangebied uit moeras, grasland, akker of anderszins (denk bij < 500 meter van water breder dan 2 meter extra aan meervleermuis)? JA / NEE

Zo ja, nader onderzoek naar gebruik door rosse vleermuis, meervleermuis, laatvlieger, tweekleurige vleermuis en ruige dwergvleermuis.

5. Gebouwen

Zijn er gebouwen aanwezig? JA / NEE

a) Biedt het gebouw of bieden de gebouwen mogelijk winter-, kraam-, zomer- en paarverblijfplaatsen voor vleermuizen (denk aan de spouwmuur, dakpannen, kelders, luiken aan de muur, gevelbekleding, zolders, daklagen, kruipruimtes etc.)? (bouwtekening ter inzage vragen). JA / NEE

Zo ja, nader onderzoek naar winter-, kraam-, zomer- en paar verblijfplaatsen van gebouwbewonende vleermuizen.

b) Zijn er sporen van aanwezigheid, poepvlekken, keutels, vraatresten, bruinverkleuring langs de rand van invliegopeningen en dergelijke? JA / NEE

Zo ja, nader onderzoek naar gebouwbewonende vleermuizen.

c) Mogelijk foerageergebied? JA / NEE

Zo ja, nader onderzoek naar foeragerende vleermuizen.

- d) Zijn er lange, mogelijk in het duister liggende, muren aanwezig? JA / NEE
Zo ja, nader onderzoek naar gebiedsfuncties vlieg- en/of migratieroutes.
- e) Is er sprake van hoogbouw? JA / NEE
Zo ja, aandacht voor paarverblijfplaatsen voor tweekleurige vleermuis.

6. Grotten, groeves, kelders en andere objecten

Zijn er grotten en/of groeves en/of kelders, bruggen, tunnels en/of andere objecten met ruimten? JA / NEE

- a) Zijn deze geschikt als verblijfplaats voor vleermuizen? JA / NEE
Zo ja, nader onderzoek naar verblijfplaatsen van vleermuizen, met de nadruk op winter-, en paarverblijfplaatsen?

7. Grootschalige landschapselementen

Zijn er grootschalige lijnvormige landschapselementen zoals kustzones, grootschalige dijken, duinenrijen, rivierdalen of waterpartijen aanwezig, die een verbindingsroute zouden kunnen vormen tussen zomer- en winterleefgebieden? JA / NEE

Zo ja, nader onderzoek naar mogelijke migratieroutes van o.a. meervleermuis, rosse vleermuis, ruige dwergvleermuis en tweekleurige vleermuis in voor- en najaar.

Randvoorwaarden en vervolg

De conclusies uit de veldverkenning in combinatie met deze checklist, gekende verspreiding, de ligging in het landschap, de relatie met het landschap en de uitgebreide tabel van het protocol, geven de onderzoeksinspanning (tijdstip, omstandigheden frequentie per te onderzoeken soort) voor het nader onderzoek aan. Er is zowel in deze checklist als bij de uitgebreide tabel uit het protocol aangenomen dat de onderzoeker een ervaren ecooloog is die kennis heeft van het landschap en potentieel geschikte habitats voor vleermuizen kan identificeren.





Foto's huidige situatie (d.d. 7 april 2021)

