

quick scan flora en fauna

onderzoek naar beschermde natuurwaarden
ten behoeve van ruimtelijke ontwikkelingen

ijzerman advies
ruimtelijke ordening & ecologie

locatie Virmundtstraat 20, Gemert
rapportnummer 2019529c

quick scan flora en fauna

locatie Virmundtstraat 20, Gemert

rapportnummer 2019529c

rapportnummer: 2019529c
datum: 27 oktober 2019
opdrachtgever: Mevrouw L.A.F.M. van Erp-Smits
contactpersoon: Dhr. C. Kalb
uitvoerder: © IJzerman advies
Postbus 6035
5002 AA Tilburg
Tel. 013-5821401
GSM 06-38506432
Mail sander@landschappers.nl
www.ijzermanadvies.com
projectleider: S.J. IJzerman



IJzerman advies is aangesloten bij het [Netwerk Groene Bureaus](#)

Inhoudsopgave

Inleiding	4
Beleidskader	5
Wet natuurbescherming	5
Werkwijze quick scan	6
Veldinspectie	6
Deskstudie	6
Expert judgement	6
Gebiedsbeschrijving	7
Huidige situatie	7
Ruimtelijke ontwikkeling	7
Beschermde natuurwaarden	9
Flora	10
Ongewervelden	10
Amfibieën, vissen en reptielen	10
Broedvogels	10
Zoogdieren	11
Advies	12
Bronnen	13

Inleiding

In opdracht van mevrouw L.A.F.M. van Erp-Smits heeft IJzerman advies een quick scan flora en fauna uitgevoerd voor de planlocatie Virmundtstraat 20 te Gemert.

De quick scan is uitgevoerd in het kader van toekomstige ruimtelijke ontwikkelingen.

Bij ruimtelijke ingrepen dient in kaart te worden gebracht of actuele beschermde natuurwaarden van de locatie worden bedreigd.

In deze quick scan flora en fauna wordt vooraf een inschatting gemaakt van de effecten die toekomstige ruimtelijke ingrepen op de actuele beschermde natuurwaarden zullen hebben. Daarnaast wordt ook vanuit het oogpunt van planologische gebiedsbescherming naar de locatie gekeken.

De quick scan flora en fauna is een toetsingsinstrument en levert een aantal duidelijke adviezen die betrekking hebben op de te volgen procedures en handelingen (zoals bijvoorbeeld, een aanvullend onderzoek, vergunning, ontheffing of een goedgekeurde gedragscode).

IJzerman advies is aangesloten bij het Netwerk Groene Bureaus en hanteert de door deze brancheorganisatie opgestelde gedragscode.

Beleidskader

Wet natuurbescherming

Op 1 januari 2017 is de nieuwe Wet natuurbescherming ingegaan. Deze wet vervangt 3 bestaande wetten: de Natuurbeschermingswet 1998 (gebiedsbescherming), de Boswet en de Flora- en faunawet (bescherming van soorten).

Met de Wet natuurbescherming komt de bevoegdheid voor het verlenen van ontheffingen en vrijstellingen bij ruimtelijke ingrepen in principe bij de provincies te liggen. Dit is conform het bestuursakkoord natuur waarin is aangegeven dat de decentralisatie van de taken en bevoegdheden op het vlak van de natuurwetgeving haar beslag zal krijgen in de wet natuurbescherming. Provincies nemen hiermee de taak over die tot nu toe werd uitgevoerd door de Rijksdienst voor Ondernemend Nederland (RVO.nl). Daarmee is de provincie bevoegd gezag voor de toetsing van werkzaamheden en activiteiten (hierna genoemd 'handelingen') bij Natura 2000- gebieden (de gebiedsbeschermingsbepalingen) en dier- en plantensoorten (de soortenbeschermingsbepalingen). Alleen bij ruimtelijke ingrepen waarmee grote nationale belangen zijn gemoeid, blijft het Rijk bevoegd gezag.

Ook gemeenten hebben een belangrijke rol bij de uitvoering van de Wet natuurbescherming. Als sprake is van locatie gebonden activiteiten met gevolgen voor wettelijk beschermde dier- en plantensoorten, moet ofwel een natuurtoets deel uitmaken van de procedure bij het verkrijgen van een omgevingsvergunning, ofwel er wordt voorafgaand aan het aanvragen van de omgevingsvergunning apart een ontheffing aangevraagd. In het eerste geval geeft de initiatiefnemer bij de aanvraag omgevingsvergunning aan dat er sprake is van handelingen met gevolgen voor beschermde dieren plantensoorten. Deze werkwijze staat bekend als vrijwillig aanhaken.

Het is aan de gemeente (als bevoegd gezag voor de omgevingsvergunning) om te controleren of de aanvraag voor een omgevingsvergunning volledig is, of dat de aanvrager al apart ontheffing heeft aangevraagd. Essentieel is dat de gemeente toetst of de initiatiefnemer al dan niet terecht heeft aangegeven of de handeling gevolgen heeft voor beschermde soorten. Als een initiatiefnemer vooraf géén aparte ontheffing soortenbescherming heeft aangevraagd, dan moet de natuurtoets aanhaken en kan geen afzonderlijke ontheffing meer worden aangevraagd. Bij aanhaken legt de gemeente de aanvraag voor aan de provincie als het bevoegd gezag voor de natuurtoets. Overigens geldt dezelfde procedure bij handelingen met gevolgen voor beschermde Natura 2000-gebieden.¹

De Wet natuurbescherming kent drie beschermingsregimes:

1. Beschermingsregime soorten Vogelrichtlijn (artikel 3.1)
2. Beschermingsregime soorten Habitatrichtlijn (artikel 3.5)
3. Beschermingsregime andere soorten (artikel 3.10)

Elk van deze beschermingsregimes kent zijn eigen verbodsbepalingen en vereisten voor vrijstelling of ontheffing van de verboden. Dit kan eveneens verschillen per provincie.

Landelijk zijn er van een aantal vogelsoorten bovendien de nesten jaarrond beschermd.

Daarnaast zijn er een aantal soorten landelijk vrijgesteld bij specifieke activiteiten.

1

http://www.natuurindegemeente.nl/aandeslagmetdenatuurwet/wp-content/uploads/2016/12/Soortenbescherming_bij_ruimtelijke_ingrepen_1.3_15122016.pdf

Werkwijze quick scan

De quick scan flora en fauna is een oriënterend onderzoek naar de actuele beschermde natuurwaarden van een locatie in relatie tot de geplande ingrepen. De quick scan flora en fauna is een momentopname in tegenstelling tot een volledig ecologisch onderzoek dat uitgebreider is wat betreft omvang en tijdsduur.

Een volledig ecologisch onderzoek bestaat uit soortgerichte, uitgebreide inventarisaties, die meestal in diverse opnamerondes en volgens standaardmethodes worden uitgevoerd.

De quick scan flora en fauna bestaat uit een veldinspectie, een deskstudie en een beoordeling op basis van expert judgement. Bij ruimtelijke ontwikkelingen is de quick scan een veelgebruikt instrument dat inzicht geeft in de consequenties van de ingrepen ten aanzien van de natuurwetgeving.

Veldinspectie

De veldinspectie heeft plaats gevonden op 24 oktober 2019. Hierbij werd de ecologische potentie van de locatie in relatie met het mogelijk voorkomen van beschermde soorten (ook in de directe omgeving) onderzocht. Er is gezocht naar sporen van zoogdieren en vogels (uitwerpselen, nesten, hollen, haren, veren, krabsporen en pootafdrukken). Alle mogelijk te slopen bebouwing is uitvoerig aan binnen- en buitenzijde onderzocht. Daarnaast is er gezocht naar plantenresten of beginnende vegetaties. De weersomstandigheden waren zonnig en droog.

Deskstudie

De deskstudie richt zich op bekende ruimtelijke plannen (lokaal, provinciaal, nationaal en Europees) die relevant zijn voor deze locatie. Vooral het onderdeel gebiedsbescherming wordt in de deskstudie nader onderzocht.

Expert judgement

Op basis van expert judgement wordt een uitspraak gedaan over de actuele beschermde natuurwaarden van de locatie in relatie tot geplande ontwikkelingen. Voor de expert judgement kan gebruik worden gemaakt van een netwerk van specialisten.

Als de deskstudie en de veldinspectie onvoldoende houvast bieden om tot een onderbouwde beoordeling te komen, zal worden aangegeven dat aanvullend onderzoek noodzakelijk is om de effecten op de aanwezige natuurwaarden te kunnen beoordelen.

Gebiedsbeschrijving

Huidige situatie

Het plangebied is gelegen aan de Virmundtstraat 20 in het centrum van Gemert.

Het betreft een verharde parkeerplaats, een aantal schuurtjes en een tuin met zwembad.

Achter in de tuin staan wat oudere coniferen en een spar. Voor in de tuin staan enkele lei beuken en beuken hagen.

Ruimtelijke ontwikkeling

Men is voornemens een woning te realiseren op de planlocatie, waarbij de tuin grotendeels behouden blijft. De woning zal ter hoogte van de parkeerplaats en het voorste deel van de tuin, met de schuurtjes, plaatsvinden. De schuurtjes zullen worden gesloopt en mogelijk zullen er enkele groenstructuren uit de tuin moeten verdwijnen.

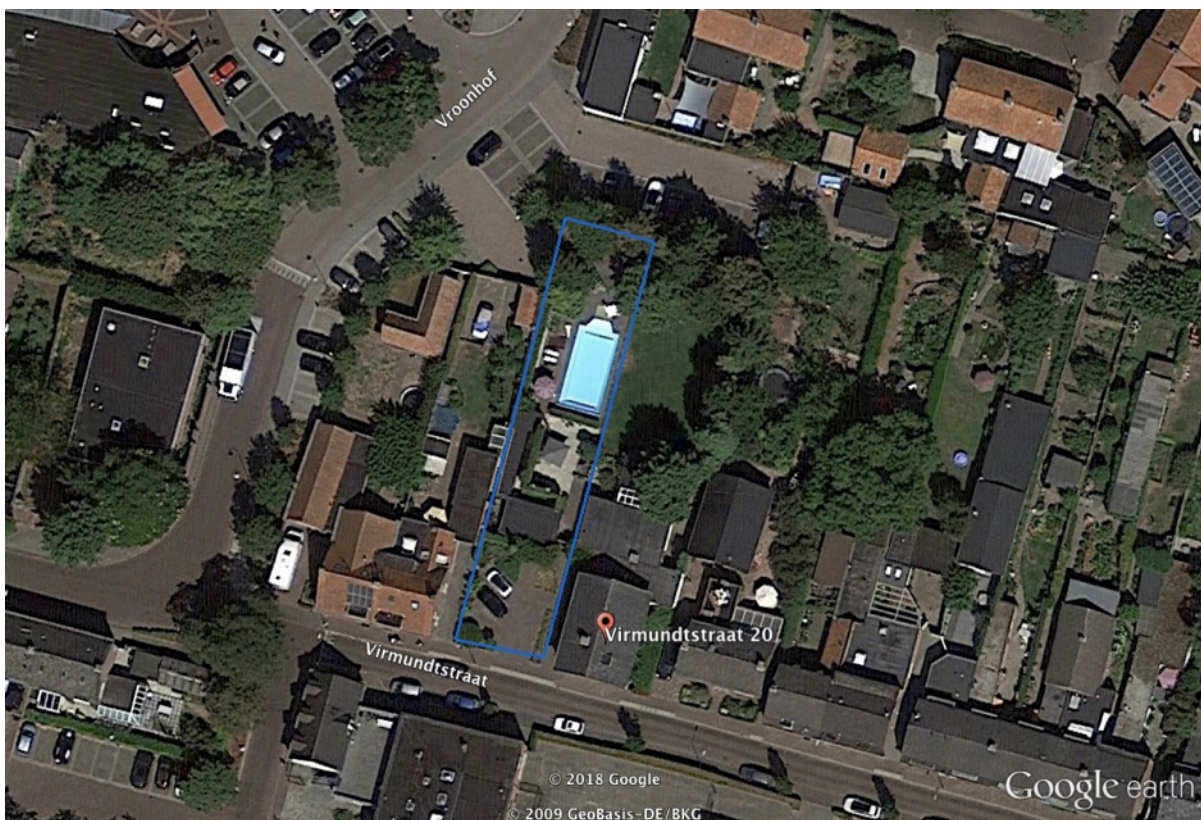

Afbeelding 1: ligging plangebied (bron: Google Earth)



Beschermde natuurwaarden

Het plangebied is niet gelegen in of in de directe nabijheid van een Natura 2000-gebied of in gebieden die behoren tot het NatuurNetwerkBrabant.

De instandhoudingsdoelstellingen van Natura-2000 gebieden zullen geen negatieve effecten ondervinden van de geplande ontwikkelingen, ten opzicht van het huidige gebruik. Er vinden geen verhoogde emissies van licht, geluid of stoffen plaats die van negatieve invloed zouden kunnen zijn op Natura-2000 gebieden. Een vergunning Wet natuurbescherming is niet noodzakelijk.

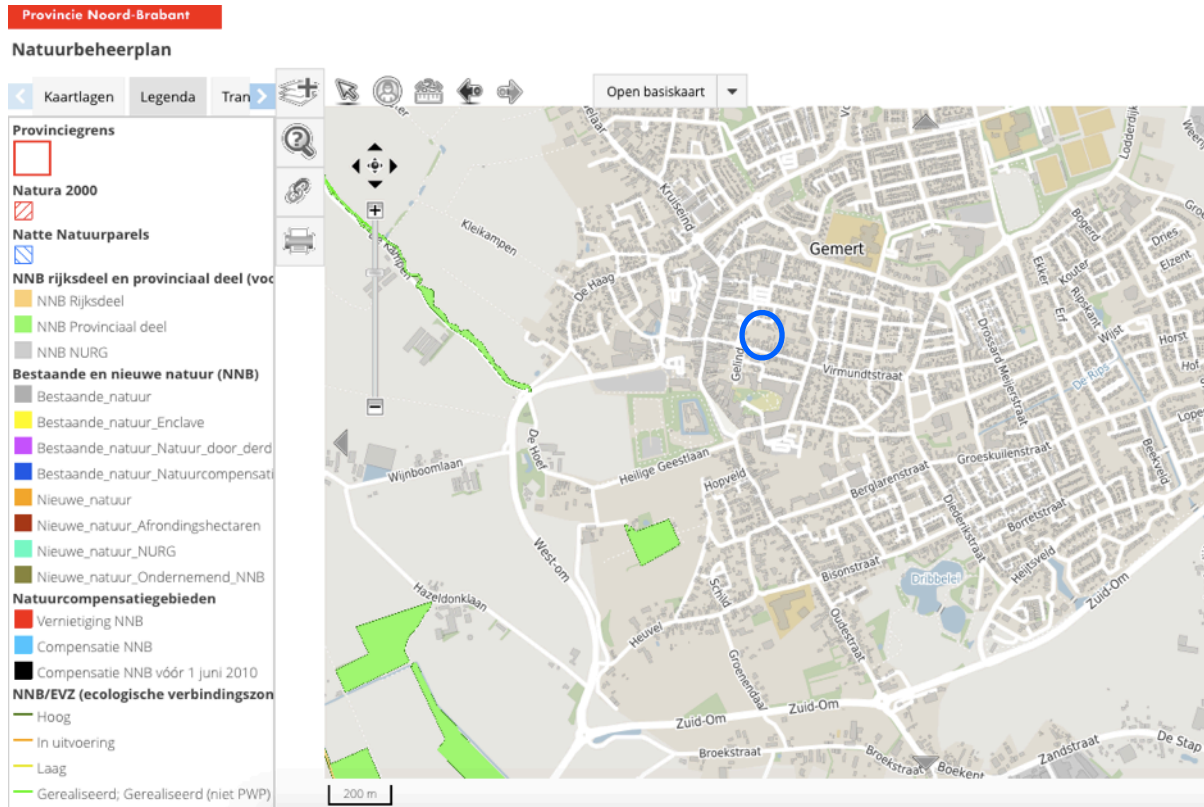

Afbeelding 3: Natuurnetwerk Brabant (bron: provincie Noord-Brabant)

Flora

Bij de veldinspectie is het plangebied onderzocht door een ervaren vegetatiekundige, op het voorkomen van beschermde soorten of resten hiervan. Op en langs de randen van het perceel zijn enkel vrijgestelde soorten en zijn er geen beschermde soorten aangetroffen. Het plangebied is met nadruk geïnspecteerd op potentiële groeiplaatsen voor beschermde soorten. Deze soorten of hun groeiplaatsen zijn niet aangetroffen in het plangebied en worden hier ook niet verwacht.

Ongewervelden

Beschermde ongewervelden, zoals bepaalde vlinders, libellen, kevers en mieren, zijn niet aangetroffen op de planlocatie. De locatie bevat geen natuurlijk ontwikkelde oevervegetaties of arme- of matig-voedselrijke vegetaties. Beschermde soorten zijn vaak zeer specifiek in hun biotoopkeuze en afhankelijk van de aanwezigheid van (vaak zeldzame en kwetsbare) waardplanten of vegetaties. Op de planlocatie ontbreken deze omstandigheden, waardoor ook geschikte biotopen voor deze beschermde ongewervelden ontbreken. Op basis van de aangetroffen omstandigheden kan worden geconcludeerd dat er geen beschermde soorten voorkomen.

Amfibieën, vissen en reptielen

Potentiële geschikte water- en oeverstructuren voor beschermde soorten ontbreken op de planlocatie zelf. Beschermde amfibieën- of vissoorten zullen hierdoor geen gebruik maken van het plangebied als voortplantingsgebied. De ontwikkeling is landgebonden en er zullen geen waterstructuren worden aangetast.

In theorie is het mogelijk dat er in het plangebied enkele algemene amfibieënsoorten, zoals bruine kikker of gewone pad in landfase voorkomen. Hoewel deze soorten beschermd zijn (artikel 3.10), worden zij niet bedreigd in hun voorkomen en staan vermeld als vrijgestelde soorten in de provincie Noord-Brabant. Voor het opzettelijk doden of vangen en voor het opzettelijk beschadigen of vernielen van vaste voortplantingsplaatsen of rustplaatsen wordt vrijstelling verleend als de handeling verband houdt met ruimtelijke inrichting of ontwikkeling van gebieden (hier van toepassing).

Het is echter wel noodzakelijk om voldoende zorg te dragen voor de aanwezige individuen en al het redelijkerwijs mogelijke dient gedaan te worden om het doden van individuen te voorkomen. Op de planlocatie zijn geen overig beschermde soorten aangetroffen.

Broedvogels

Alle bewoonde nesten in het broedseizoen vallen onder de bescherming van de nieuwe Wet natuurbescherming. U dient daarom gedurende de kapwerkzaamheden rekening te houden met het broedseizoen van vogels. Overtreding van verbodsbepalingen ten aanzien van vogels wordt voorkomen door de werkzaamheden buiten het broedseizoen uit te voeren. Er wordt geen standaardperiode gehanteerd voor het broedseizoen.

Van belang is of een broedgeval aanwezig is, ongeacht de periode. Indien de werkzaamheden uitgevoerd worden op het moment dat er geen broedgevallen (meer) aanwezig zijn, is overtreding van de wet niet aan de orde.

Er is met nadruk gezocht naar sporen die duiden op de aanwezigheid van nestlocaties van uilen, roofvogels, gierzwaluwen en huismussen, soorten waarvan de nesten jaarrond beschermd kunnen zijn. Er zijn geen nesten, prooiresten of uitwerpselen van deze groepen aangetroffen in de te slopen of rooveren bebouwingsdelen.

Ter voorkoming van het verstoren van broedende vogels wordt aangeraden sloop- en kapwerkzaamheden tussen half juli en half maart (buiten het broedseizoen) te verrichten. Het verstoren van broedende vogels is verboden conform de Wet natuurbescherming. Voor het verstoren

van broedende vogels wordt geen ontheffing verleend. Sloop en kap in deze periode verkleint de kans op verstoring van broedende vogels.

Zoogdieren

Het is mogelijk dat er een enkel individu van een beschermde soort op de locaties kan worden aangetroffen, zoals egel, mol, konijn, veldmuis en bepaalde spitsmuizen. Deze soorten zijn weliswaar beschermd, maar behoren in de provincie Brabant tot de vrijgestelde soorten.

In het kader van ruimtelijke ontwikkelingen hoeft voor deze soorten geen ontheffing meer te worden aangevraagd. Het is echter wel noodzakelijk om voldoende zorg te dragen voor de aanwezige individuen en al het redelijkerwijs mogelijke dient gedaan te worden om het doden van individuen te voorkomen. Hierbij valt te denken aan het uitvoeren van de meest versturende werkzaamheden in de maanden september en oktober.

In de provincie Noord-Brabant zijn de das, bunzing, hermelijn en wezel eveneens beschermd. De locatie is uitvoerig geïnspecteerd op sporen die duiden op de aanwezigheid van deze soorten. Ook is gekeken of er op de locatie potentieel geschikt habitat aanwezig is: dit was niet het geval. Er zijn geen sporen zoals prooiresten, pootafdrukken, wissels, uitwerpselen of nestmateriaal aangetroffen.

Alle soorten vleermuizen vallen onder de groep beschermde soorten.

De checklist van het Vleermuisprotocol 2017 geeft voor gebouwen de volgende drie aandachtspunten:

- Zijn er potentieel aanwezige ruimtes voor winter-, kraam-, zomer- en paarverblijfplaatsen,
- zijn er sporen van aanwezigheid en
- is er sprake van een foerageergebied?

De houten bebouwing is uitvoerig geïnspecteerd op het voorkomen van sporen en potentieel geschikte verblijfslocaties voor vleermuizen in de diverse seizoenstadia. Alle structuren waren goed toegankelijk en visueel goed te onderzoeken. Hiervoor is eveneens gebruik gemaakt van een endoscoop met camera. Meststrepen op de muren, uitwerpselen, dode dieren of prooiresten die zouden kunnen duiden op de aanwezigheid van gebouwbewonende vleermuizen ontbreken. Spouwruidtes en zolder- of tussenruimtes ontbreken.

De bebouwing is ongeschikt als verblijfslocatie voor vleermuizen.

In de omgeving kunnen algemene soorten zoals gewone dwergvleermuis (*Pipistrellus pipistrellus*) en laatvlieger (*Eptesicus serotinus*) voorkomen. Deze dieren zijn cultuurvolgers en maken vaak gebruik van lijnvormige groen- en bebouwingsstructuren en straatverlichting.

Bestaande lijnvormige groenstructuren waarlangs migratie- of foerageerroutes van vleermuizen zouden kunnen liggen, worden niet aangetast door de voorgenomen plannen. Eventuele vliegroutes worden niet onderbroken.

De geplande ontwikkeling heeft door gebrek aan geschikte verblijfslocaties of het ontbreken van een gebruiksfunctie (foerageergebied of vliegroute) geen negatieve effecten op lokale populaties vleermuizen.

Advies

- Vrijgestelde soorten kunnen mogelijkserwijs worden aangetroffen. Hiervoor hoeft in het kader van ruimtelijke ontwikkelingen geen ontheffing meer te worden aangevraagd. Het voorkomen van deze soorten wordt door de geplande ontwikkelingen niet in gevaar gebracht. Het is echter wel noodzakelijk om voldoende zorg te dragen voor de aanwezige individuen en al het redelijkerwijs mogelijke dient gedaan te worden om het doden van individuen te voorkomen. Hierbij valt te denken aan het uitvoeren van de meest versturende werkzaamheden in de maanden september en oktober.
- Voor overige beschermde soorten is nader onderzoek niet noodzakelijk door het ontbreken van geschikte biotopen en vaste verblijfslocaties. Van gebouwbewonende soorten zoals huismussen, gierzwaluwen, uilen of vleermuizen zijn geen nest- of verblijfslocaties op de planlocatie aangetroffen. Er worden geen vaste nest- of verblijfslocaties aangetast. Ook nader onderzoek hiernaar is niet relevant.
- Ter voorkoming van het verstoren van broedende vogels wordt aangeraden eventuele kapwerkzaamheden tussen half juli en half maart (buiten het broedseizoen) te verrichten. Het verstoren van broedende vogels is verboden. Voor het verstoren van broedende vogels wordt geen ontheffing verleend. In het broedseizoen kan ook gesloopt worden, alleen dient het dan onder begeleiding van een ter zake kundige² te worden uitgevoerd. Ten tijde van de inspectie zijn er geen broedende vogels of in gebruik zijnde nesten aangetroffen. In potentie is de locatie wel geschikt om als broedlocatie voor algemene soorten te kunnen dienen. Bij kapwerkzaamheden in het broedseizoen moet vooraf worden vastgesteld of er sprake is van broedgevallen.

	jan	feb	ma	apr	mei	jun	jul	aug	sep	okt	nov	dec
BV												

Tabel 2 : aandachtskalender Broedvogels (BV). Voorkeursperiode voor werkzaamheden in groen.

² Onder een ter zake kundige wordt verstaan een persoon die :

*Op HBO, dan wel universitair niveau een opleiding heeft genoten met als zwaartepunt (Nederlandse) ecologie en/of

*Als ecooloog werkzaam is voor een ecologisch adviesbureau dat is aangesloten bij het netwerk Groene Bureaus en/of

*Zich aantoonbaar actief inzet op het gebied van de soortenbescherming en is aangesloten bij de daarvoor in Nederland bestaande organisaties (zoals Das en Boom, VZZ, RAVON, Vogelbescherming Nederland, Vlinderstichting, Natuurhistorisch genootschap, KNNV, NJN, IVN, EIS Nederland, FLORON, VOFF, SOVON, etc.)

Bronnen

<http://www.brabant.nl/>

www.vogelbescherming.nl

www.ravon.nl

www.sovon.nl

<https://www.rijksoverheid.nl/onderwerpen/natuur-en-biodiversiteit/wetgeving-voor-natuurbescherming-in-nederland>

Boye, P. et al., *Fledermäuse und Fledermausschutz in Deutschland*, Bundesamt für Naturschutz, Bonn, 1999.

Broekhuizen, S., et al., *Atlas van de Nederlandse Zoogdieren*, KNNV, Utrecht, 1992.

Diepenbeek, A. van, *Veldgids diersporen*, KNNV, Utrecht, 1999.

Diepenbeek, A. van & J. van Delft, *Het waarnemen van amfibieën en reptielen*, RAVON, Nijmegen, 2006.

Diepenbeek, A. van & R. Creemers, *Herkenning amfibieën en reptielen*, RAVON, Nijmegen, 2006.

Dietz, C. et al., *Handbuch der Fledermäuse Europas und Nordwestafrikas*, Kosmos, 2007.

Dietz, M. et al. *Von Fledermäusen und Menschen*, Bundesamt für Naturschutz, Bonn, 2002.

Kapteyn, K., *Vleermuizen in het landschap*, Schuyt & Co, 1995.

Lenders, H.J.R. en C.C.H. Marijnissen, *Waarnemen en herkennen van amfibieën en reptielen in het veld*, Stichting RAVON, Nijmegen, 1993.

Limpens, H., et al., *Atlas van de Nederlandse vleermuizen*, KNNV, Utrecht, 1997.

Mebs, T. et al., *Uilen van Europa*, Tirion, Baarn, 2004.

Meijden, R. van der, *Heukels' Flora van Nederland*, Wolters-Noordhoff, 1996.

Nie, H. de, *Atlas van de Nederlandse Zoetwatervissen*, Media Publishing Int BV, Doetinchem 1996.

Simon, M, et al. *Ecology and Conservation of Bats in Villages and Towns*, Bundesamt für Naturschutz, Bonn, 2004.

Sinsch, U., *Biologie und Ökologie der Kreuzkröte*, Laurenti, 1998.

SOVON Vogelonderzoek Nederland, *Atlas van de Nederlandse broedvogels; verspreiding, aantallen, verandering* - Nederlandse Fauna 5. Naturalis, KNNV Uitgeverij & EIS-Nederland, Leiden, 2002.

Spikmans, F. & J. Kranenbarg, *Herkenning zoetwatervissen*, RAVON, Nijmegen, 2006.

Spikmans, F. & T. de Jong, *Het waarnemen van zoetwatervissen*, RAVON, Nijmegen, 2006.

Stumpel, T en H. Strijbosch, *Veldgids Amfibieën en reptielen*, KNNV, Utrecht, 2006.

Twisk, P., et al., *Zoogdieren van West-Europa*, KNNV, Utrecht, 1994.

Weeda, E.J. et al., *Nederlandse Oecologische Flora*, KNNV, Leiden, 1999.