

## MEMO

Onderwerp: Selectiebesluit archeologisch onderzoek Wolfsbossheweg ong. te Gemert

Datum: 19 december 2019

### 1. Inleiding

Sinds de invoering van de Wet op de archeologische monumentenzorg (september 2007) en de Erfgoedwet (juli 2016) is de gemeente ten aanzien van het aspect archeologie het bevoegde gezag geworden. De gemeente dient het rapport en het uitgebrachte selectieadvies dan ook te beoordelen en daarop een selectiebesluit te nemen. De beleidsmedewerkster archeologie is namens het College gemandateerd voor het nemen van selectiebesluiten.

### 2. Planbeschrijving

In een plangebied, gelegen aan de Wolfsbossheweg te Gemert, wordt een herontwikkeling voorzien. Het plangebied is momenteel in gebruik als opslag- en overslagterrein. Hiervoor is het overgrote deel van het terrein verhard (deels door vloeiend asfalt en deels door stelconplaten). De herontwikkeling zal bestaan uit het vestigen van een aannemersbedrijf.

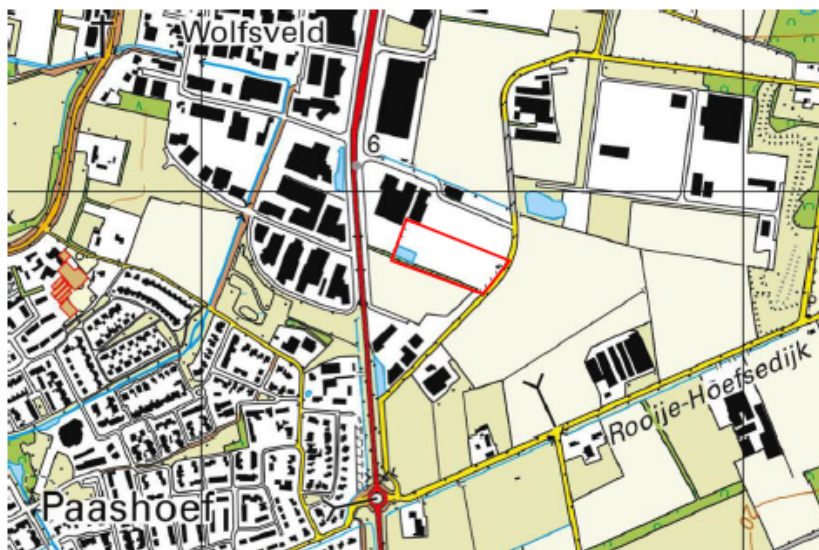

Figuur 1. Locatie van het plangebied (rode contour) op de topografische kaart (2018). Bron: toptijdreis.nl.

In het kader van de planvorming en de te doorlopen RO-procedures dient conform het gemeentelijke archeologiebeleid ook archeologisch onderzoek uitgevoerd te worden.

### 3. Archeologisch onderzoek

In het kader van het planvoornemen is vanwege het gemeentelijk archeologiebeleid een archeologisch bureauonderzoek uitgevoerd.<sup>1</sup>

#### Samenvatting

Het plangebied ligt binnen een gebied waarvoor gemeentelijke beleid is vastgesteld. Op basis hiervan kan vastgesteld worden dat binnen het plangebied een lage en middelhoge verwachting voorkomt. Vanwege het voorkomen van meerdere verwachtingswaarden geldt de hoogste, namelijk middelhoge verwachting. Het beleid heeft de vrijstellingsgrenzen van 2500m<sup>2</sup> en 40 cm aan deze verwachtingscategorie gekoppeld.

<sup>1</sup> E.M. de Boo van Uijen, 2019, *Archeologisch bureauonderzoek: Oost-om te Gemert*. Econsultancy rapport nr. 9804.001.

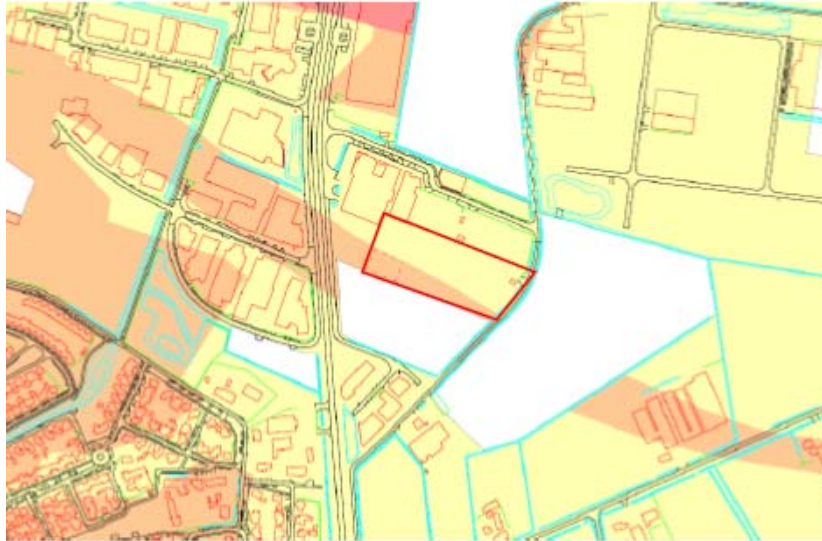

Figuur 2. Locatie van het plangebied (rode contour) op de gemeentelijke beleidskaart archeologie (2015).

#### *Gespecificeerde archeologische verwachting*

Op basis van het uitgevoerde bureauonderzoek is de archeologische verwachting hoog voor kampementen uit het Laat-Paleolithicum en Mesolithicum. Vanwege de landschappelijke ligging en de bekende vondsten in soortgelijke locaties binnen de gemeente Gemert-Bakel is de verwachting voor bijzondere deposities uit het Neolithicum en de Bronstijd middelhoog. Vanwege de landschappelijke ligging en de resultaten van het proefsleuvenonderzoek direct naast het plangebied is de verwachting op nederzettingen uit de IJzertijd tot en met de Nieuwe tijd laag. Er is wel een hoge verwachting voor resten van verdedigingswerken uit de Tweede Wereldoorlog.

#### *Selectieadvies Econsultancy*

Gezien de omvang van het plangebied en de hoge verwachting voor Steentijdvindplaatsen is in dit stadium de meest geschikte onderzoeksmethode een verkennend booronderzoek. Verspreid in het plangebied dienen boringen te worden gezet met een om inzicht te krijgen in de toestand van het bodemprofiel. Tevens dient gekeken te worden naar de aanwezigheid van mogelijke vegetatie- en/of cultuurlagen, die zichtbaar zijn als bodemverkleuringen. Door middel van het verkennend booronderzoek dient te worden vastgesteld of er binnen het plangebied archeologische resten van Steentijd-vindplaatsen in situ te verwachten zijn. Aangezien sporen uit de Tweede Wereldoorlog in een boor-onderzoek niet vast te stellen zijn, wordt er geadviseerd om hierover vooraf met de gemeente te overleggen over de beste aanpak.

#### **4. Selectiebesluit bevoegd gezag (Gemeente Gemert-Bakel)**

De gemeente heeft het rapport en het selectieadvies getoetst en beoordeeld. Op basis van dit rapport kan de gemeente een selectiebesluit nemen.

Binnen het plangebied is een bureauonderzoek uitgevoerd. Op basis van dit onderzoek is vastgesteld dat de archeologische verwachting hoog is voor kampementen uit het Laat-Paleolithicum en Mesolithicum, middelhoog voor bijzondere deposities uit het Neolithicum en de Bronstijd middelhoog en laag voor nederzettingen uit de IJzertijd tot en met de Nieuwe tijd laag. Er is wel een hoge verwachting voor resten van verdedigingswerken uit de Tweede Wereldoorlog. Het uitvoeren van aanvullend onderzoek binnen het onderzochte plangebied wordt dan ook noodzakelijk geacht, mits hierbij de nieuwe vrijstellingsondergrens van 2.500m<sup>2</sup> overschreden wordt. Indien deze nieuwe vrijstellingsondergrens van 2.500m<sup>2</sup> niet overschreden wordt, kan het planvoornemen zonder archeologische maatregelen doorgang vinden, de archeologische dubbelbestemming dient dan evenwel behouden te blijven.

18 december 2019 heeft de gemeente aanvullende gegevens met betrekking tot het plangebied ontvangen. Het betreffen tekeningen van de drainage en het riool dat is aangelegd in het plangebied (figuur 3, 4). Bij de aanleg van de drainage is de bodem tot ca. 2 meter breed en ca. 1 meter diep verstoord. Bij de aanleg van de riolering is de bodem tot ca. 3 meter breed en 1,5 meter diep verstoord. Op basis van deze gegevens kan worden geconcludeerd dat het plangebied dermate verstoord is dat vervolgonderzoek niet meer noodzakelijk wordt geacht. Ook komt de dubbelbestemming waarde-archeologie in het nieuwe bestemmingsplan te vervallen.

Mochten er echter tijdens de graafwerkzaamheden alsnog archeologische sporen en/of materialen worden aangetroffen, dan moet dit conform de Erfgoedwet, paragraaf 5.4 gemeld worden bij de gemeente Gemert-Bakel.

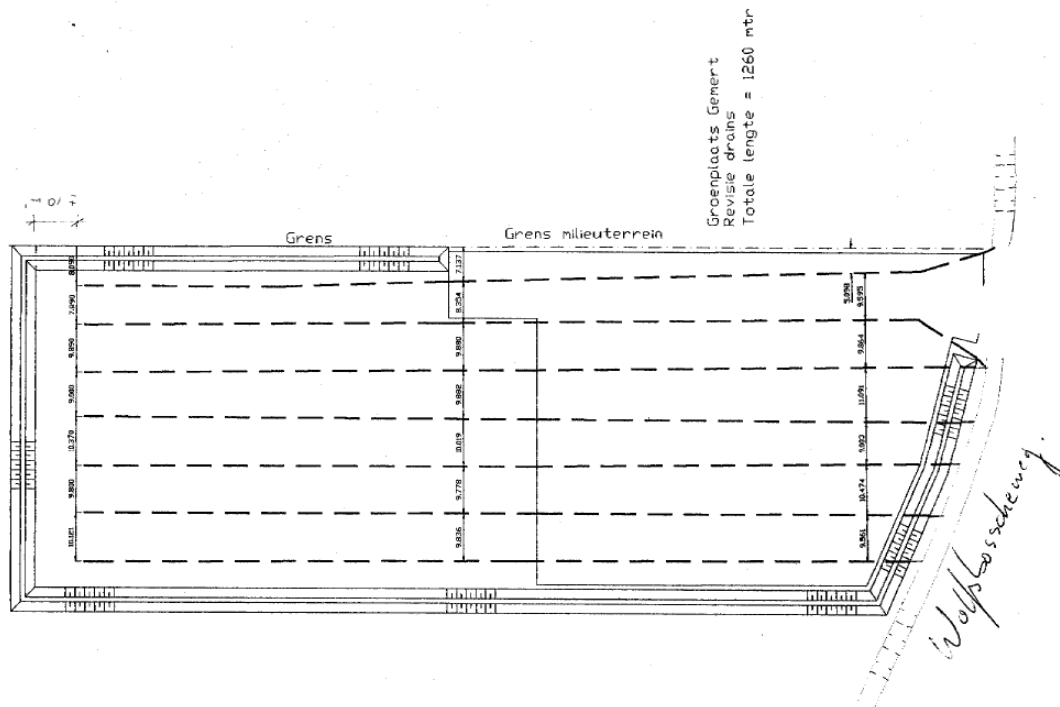

Figuur 3. Aanleg drainage groenverwerkingsterrein.

