



Rapportage historisch bodemonderzoek

Boschmolenplas te Panheel

Opdrachtgever	BRO Tegelen Industriestraat 94 5931 PK Tegelen
Rapportnummer	2041.002
Versienummer	D1
Status	Eindrapportage
Datum	15 september 2017
Vestiging	Limburg Rijksweg Noord 39 6071 KS Swalmen 0475 - 504961 swalmen@econsultancy.nl
Opsteller	M.G.B. Ellenkamp-Paalhaar MSc.
Paraaf	
Kwaliteitscontrole	ing. D.W.J. Verwijlen
Paraaf	



Kwaliteitszorg

Econsultancy is lid van de Vereniging Kwaliteitsborging Bodembeheer (VKB). De VKB is een vereniging van bodemadvies- en -onderzoeksbureaus en heeft als doel kwaliteitsborging en continue verbetering van de dienstverlening van haar leden op het gebied van bodembeheer. Het VKB keurmerk geeft opdrachtgevers de zekerheid dat het uitvoerend bureau werkt conform de eisen die de VKB aan haar leden stelt op het gebied van competenties en integriteit van medewerkers en het toepassen van vigerende normen en onderzoeksprotocollen.

Econsultancy werkt volgens een dynamisch kwaliteitssysteem, zoals beschreven in het kwaliteitshandboek. Ons kwaliteitssysteem is gecertificeerd volgens de kwaliteitsborgingsnormen van de NEN-EN-ISO 9001:2008.

Betrouwbaarheid

Opgemerkt wordt dat geraadpleegde bronnen niet altijd zonder fouten en volledig zijn. Daar Econsultancy voor het verkrijgen van historische informatie afhankelijk is van deze bronnen, kan Econsultancy niet instaan voor de juistheid en volledigheid van deze informatie.

INHOUDSOPGAVE

1.	INLEIDING	1
2.	GERAADPLEEGDE BRONNEN.....	1
3.	AFBAKENING ONDERZOEKSLOCATIE VOORONDERZOEK	1
4.	GEBRUIK ONDERZOEKSLOCATIE	2
	4.1 Historisch en huidig gebruik onderzoekslocatie	2
	4.2 Toekomstige situatie.....	3
5.	CALAMITEITEN.....	3
6.	UITGEVOERD(E) BODEMONDERZOEK(EN) OP DE ONDERZOEKSLOCATIE.....	3
7.	BELENDEDE PERCELEN/TERREINDELEN	4
8.	INFORMATIE LOKALE/REGIONALE ACHTERGRONDGEHALTEN.....	4
9.	BODEMOPBOUW EN GEOHYDROLOGIE	5
	9.1 Bodemopbouw.....	5
	9.2 Geohydrologie	5
10.	TERREININSPECTIE	5
11.	SAMENVATTING EN CONCLUSIES	6

BIJLAGEN:

1. - Topografische ligging van de locatie
- 2a. - Locatieschets
- 2b. - Foto's onderzoekslocatie
- 2c. - Kadastrale gegevens
3. - Geraadpleegde bronnen

1. INLEIDING

Econsultancy heeft van BRO Tegelen opdracht gekregen voor het uitvoeren van een historisch bodemonderzoek op de locatie Boschmolenplas te Panheel.

Het onderzoek is uitgevoerd in het kader van de bestemmingsplanwijziging en herontwikkeling van de onderzoekslocatie.

Het historisch bodemonderzoek heeft tot doel te bepalen of er aanleiding bestaat voor het uitvoeren van een bodemonderzoek conform de NEN 5740, door middel van een archiefonderzoek, een interview met de eigenaar/gebruiker en een terreininspectie.

Het vooronderzoek is verricht conform de NEN 5725:2009 "Bodem - Landbodem - Strategie voor het uitvoeren van vooronderzoek bij verkennend en nader onderzoek".

2. GERAADPLEEGDE BRONNEN

De informatie over de onderzoekslocatie is gebaseerd op de bij de gemeente Maasgouw aanwezige informatie (contactpersoon mevrouw F. Verdonschot), informatie verkregen van BRO (contactpersoon de heer B. Zonnenberg) en informatie verkregen uit de op 1 september 2017 uitgevoerde terreininspectie.

Van de locatie en de directe omgeving zijn uit verschillende informatiebronnen gegevens verzameld over:

- het historische, huidige en toekomstige gebruik;
- eventuele calamiteiten;
- eventueel eerder uitgevoerde bodemonderzoeken;
- de bodemopbouw en geohydrologie;
- verhardingen, kabels en leidingen.

Bijlage 3 geeft een overzicht van de geraadpleegde bronnen.

3. AFBAKENING ONDERZOEKSLOCATIE VOORONDERZOEK

Het vooronderzoek omvat de onderzoekslocatie en direct hieraan grenzende percelen binnen een afstand van 25 meter.

De onderzoekslocatie ($\pm 3,06$ ha) ligt aan de Pater Jac. Schreursweg te Panheel (zie bijlage 1). De onderzoekslocatie is kadastraal bekend gemeente Heel en Panheel, sectie D, nummers 2580 en 2255 (ged.) (zie bijlage 2c).

Volgens de topografische kaart van Nederland, kaartblad 52 B, (schaal 1:25.000), bevindt het maai-veld zich op een hoogte van circa 22 tot 24 m +NAP en zijn de coördinaten van de onderzoekslocatie $X = 188.915$, $Y = 354.485$.

4. GEBRUIK ONDERZOEKSLOCATIE

4.1 Historisch en huidig gebruik onderzoekslocatie

Uit historisch kaartmateriaal uit de periode 1893 - heden blijkt, dat de locatie tot medio de jaren '80 grotendeels in agrarisch gebruik was. De locatie werd destijds doorsneden door twee wegen, waarvan de meeste westelijke sinds lange tijd al verhard was. Op het meest oostelijke deel van de locatie was in het verleden een watergang aanwezig van de Panheelderbeek. Deze beek is sinds de jaren '50 gekanaliseerd. Voorheen kende de beek een meanderend karakter. In de jaren '80 is de huidige Boschmolenplas ontgraven. Sindsdien maakt de locatie deel uit van de oevers van deze plas. Vanaf circa 2000 kent het meest oostelijke deel van de locatie een meer recreatief gebruik. De onderzoekslocatie is op onderstaande uitsneden van historische kaarten weergegeven.

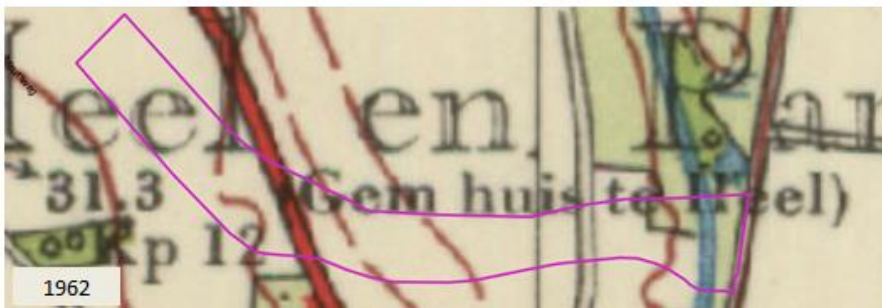
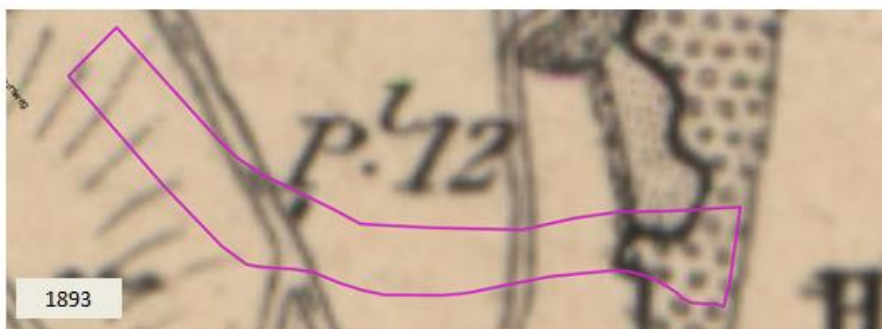

Momenteel is het meest oostelijke deel van de onderzoekslocatie verhard met asfalt en in gebruik als parkeerplaats. Op dit deel van de locatie zijn bovendien enkele tijdelijke units aanwezig. Het overige deel van de onderzoekslocatie bestaat uit weide/grasland. De onderzoekslocatie is op onderstaande luchtfoto weergegeven.



In bijlage 2a is de huidige situatie op een locatieschets weergegeven. Bijlage 2b bevat enkele foto's van de onderzoekslocatie.

Voor zover bij de opdrachtgever en de gemeente Maasgouw bekend, heeft er op de onderzoekslocatie nimmer opslag van oliehoudende producten in ondergrondse of bovengrondse tanks plaatsgevonden. Verder blijkt uit de geraadpleegde bronnen geen aanwezigheid van ophogingen, dempingen of stortingen.

Er zijn geen aanwijzingen gevonden, die aanleiding geven een asbestverontreiniging op de locatie te verwachten.

4.2 Toekomstige situatie

De initiatiefnemer is voornemens ter plaatse van de onderzoekslocatie permanente nieuwbouw met parkeergelegenheid te realiseren.

5. CALAMITEITEN

Voor zover bij de opdrachtgever bekend hebben zich op de onderzoekslocatie in het verleden geen calamiteiten met een bodembedreigend karakter voorgedaan. Ook uit informatie van de gemeente Maasgouw blijkt niet, dat er zich in het verleden bodembedreigende calamiteiten hebben voorgedaan.

6. UITGEVOERD(E) BODEMONDERZOEK(EN) OP DE ONDERZOEKSLOCATIE

Milieutechnisch Adviesbureau Heel bv heeft in 2004 een verkennend bodemonderzoek uitgevoerd ter plaatse van de onderzoekslocatie (rapport 340AQU/04). Zintuiglijk zijn destijds geen verontreinigingen waargenomen. Destijds is in de bovengrond plaatselijk een lichte verontreiniging met minerale olie aangetroffen. Destijds is geen grondwateronderzoek uitgevoerd, aangezien dit zich dieper dan 5,0 m - mv bevond. De bijbehorende locatieschets is hieronder weergegeven.

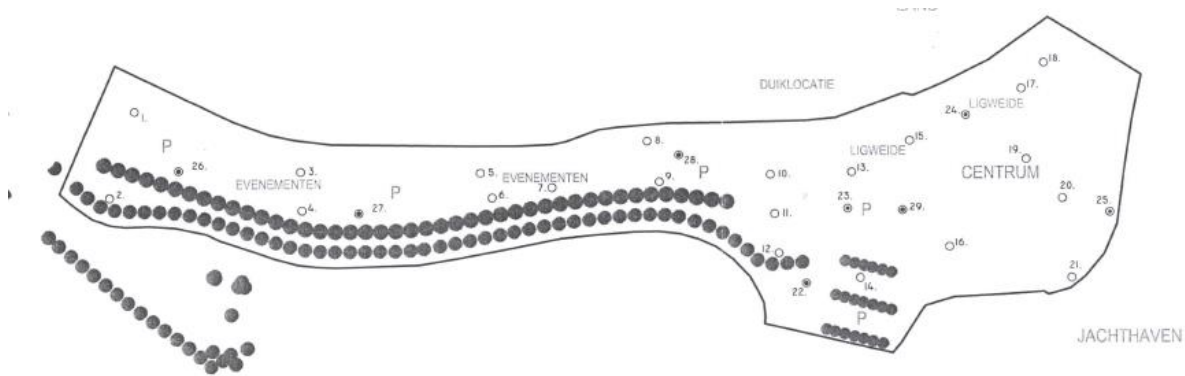

7. BELENDEnde PERCELEN/TERREINDELEN

De onderzoekslocatie is gelegen in het buitengebied van Panheel. In bijlage 3 zijn de geraadpleegde informatiebronnen voor de omliggende terreindelen en belendende percelen binnen 25 meter van de onderzoekslocatie opgenomen. Aan de noordzijde grenst de onderzoekslocatie aan de Boschmolenplas. Aan de zuidzijde grenst de locatie aan een watergang.

In de omgeving van de onderzoekslocatie zijn in het verleden enkele bodemonderzoeken uitgevoerd, te weten:

- Milieukundig bodemonderzoek Boschmolenplas Fugro-Ecolyse bv (rapport K-1479, d.d. 1994). Destijds zijn plaatselijk lichte verontreinigingen met nikkel en PAK aangetroffen. Het grondwater zijn destijds lichte verontreinigingen met toluen, xylenen, nikkel, zink en chroom aangetroffen, alsmede een plaatselijke matige zinkverontreiniging.
- Verkennend bodemonderzoek, Fugro-Ecolyse bv (rapport K-1479/111, d.d. 1996). De bovengrond bleek destijds plaatselijk licht verontreinigd met PAK. Het grondwater bleek destijds sterk verontreinigd met nikkel en licht verontreinigd met zware metalen.
- Aanvullend vooronderzoek Boschmolenplas (rapport 294AQU/02/R, d.d. 2002).

De huidige eigenaar van de onderzoekslocatie is niets bekend omtrent potentieel bodembedreigende activiteiten op aangrenzende percelen. Er vinden geen industriële activiteiten in de directe omgeving van de onderzoekslocatie plaats.

Uit de verzamelde informatie blijkt, dat er vanuit de omliggende percelen geen grensoverschrijdende verontreinigingen zijn te verwachten.

8. INFORMATIE LOKALE/REGIONALE ACHTERGRONDGEHALTEN

De onderzoekslocatie is volgens de bodemkwaliteitskaart van de Regio Maas & Roer gelegen in de zone 'Landbouw/Natuur'.

9. BODEMOPBOUW EN GEOHYDROLOGIE

9.1 Bodemopbouw

De originele bodem op het westelijke en centrale deel van de onderzoekslocatie bestaat volgens de bodemkaart van Nederland uit respectievelijk een holtpodzolgrond en een hoge bruine enkeerdgrond, die volgens de Stichting voor Bodemkartering voornamelijk is opgebouwd uit leemarm en/of zwak lemig fijn zand. Het oostelijke deel van de locatie bestaat uit venige beekdalgronden. De afzettingen, waarin deze bodem is ontstaan, behoren geologisch gezien tot de Formatie van Beegden.

9.2 Geohydrologie

Tectonisch gezien ligt de onderzoekslocatie in de Roerdalslenk. Deze slenk wordt aan de zuidwestzijde begrensd door de Feldbiss en aan de noordoostzijde door de Peelrandbreuk. Beide breuken zijn noordwest-zuidoost gericht.

De gemiddelde stand van het freatisch grondwater bedraagt ± 22 m +NAP, waardoor het grondwater zich op ± 0 tot 2 m -mv zou bevinden. Het water van het eerste watervoerend pakket stroomt volgens de isohypsenkaart van de Dienst Grondwaterverkenning van TNO, kaartblad 57 Oost, 58 West en Oost, 1978 (schaal 1:50.000), in zuidoostelijke richting.

Ten noordwesten van de onderzoekslocatie ligt het pompstation Heel. De onttrekking van dit pompstation heeft vermoedelijk enige invloed op de grondwaterstroming van het freatisch grondwater. De onderzoekslocatie ligt bovendien in een grondwaterbeschermingsgebied voor (niet-)freatisch grondwater.

10. TERREININSPECTIE

Op 1 september 2017 is er een terreininspectie uitgevoerd. Deze is gericht op de identificatie van bronnen, die mogelijk hebben geleid of kunnen leiden tot een grond- en/of grondwaterverontreiniging.

De tijdens de terreininspectie aangetroffen situatie komt overeen met de locatiegegevens, zoals deze zijn opgenomen in hoofdstuk 4.

Op de onderzoekslocatie zijn geen mogelijke bronnen voor een grond- en/of grondwaterverontreiniging aangetroffen.

Op het maaiveld zijn geen asbestverdachte materialen waargenomen.

11. SAMENVATTING EN CONCLUSIES

Econsultancy heeft in opdracht van BRO Tegelen een historisch bodemonderzoek uitgevoerd aan de Boschmolenplas te Panheel.

Het onderzoek is uitgevoerd in het kader van de bestemmingsplanwijziging en herontwikkeling van de onderzoekslocatie.

Er zijn geen aanwijzingen gevonden, die aanleiding geven een asbestverontreiniging op de onderzoekslocatie te verwachten.

Op basis van het vooronderzoek en de terreininspectie kan gesteld worden dat er milieuhygiënisch géén belemmeringen bestaan voor de voorgenomen bouwplannen op de onderzoekslocatie.

De onderzoeksresultaten geven géén aanleiding voor verder bodemonderzoek dan wel een bodemonderzoek op analytische grondslag.

Asfalt

Er zijn geen gegevens bekend omtrent de kwaliteit (teerhoudend of teervrij) van het aanwezige asfalt op de onderzoekslocatie. Indien blijkt, dat opbreken en afvoeren of (selectief) frezen van (mogelijk) teervrije asfaltlagen kosteneffectief is, is onderzoek naar de homogeniteit en de teerhoudendheid van het asfalt conform CROW-publicatie 210 benodigd.

Bijlage 1 Topografische ligging van de locatie



Schaal 1:25.000
Deze kaart is noordgericht

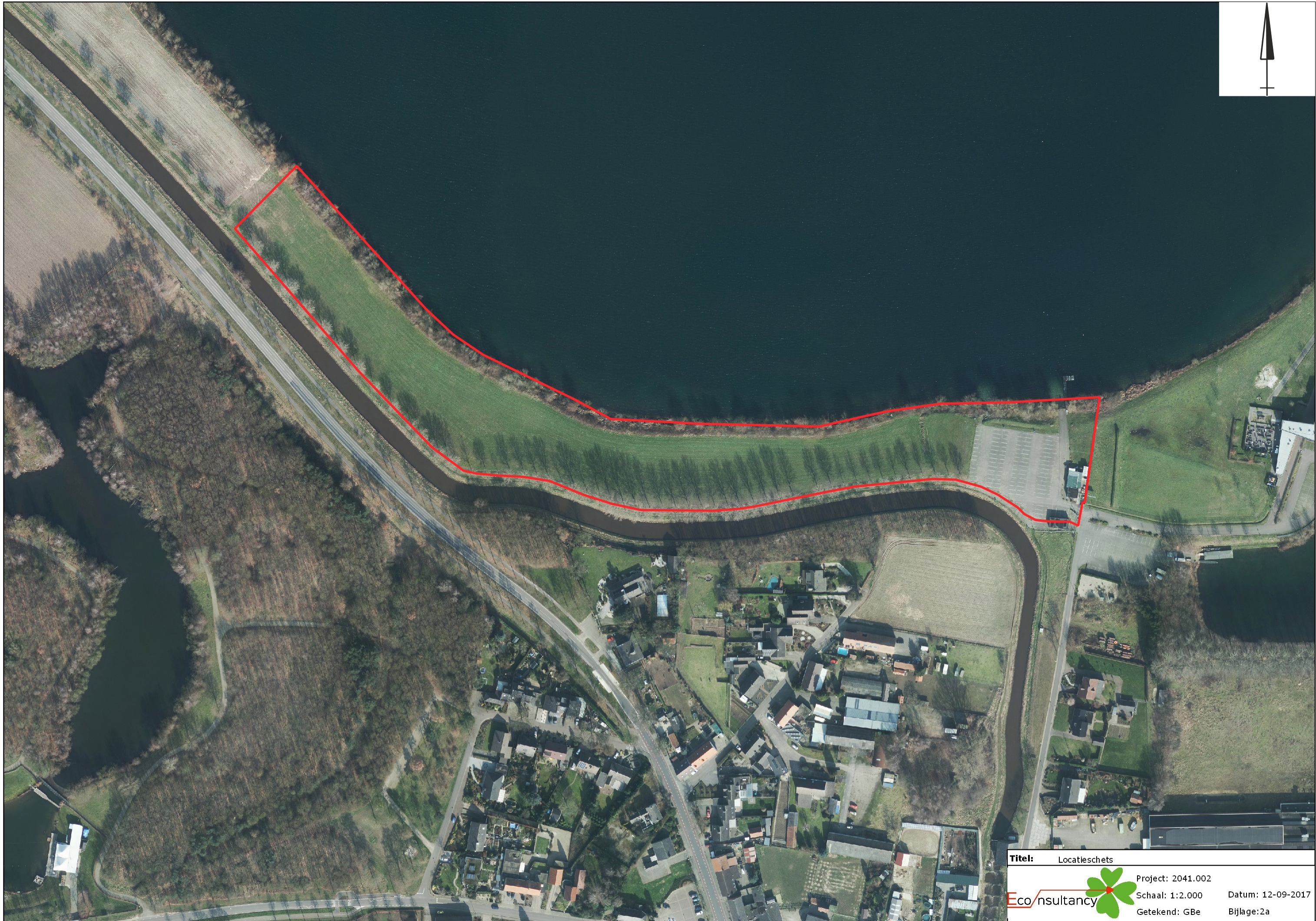
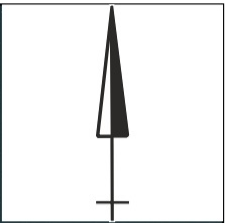

Bijlage 2b Foto's onderzoekslocatie



Foto 1.



Foto 2.

Bijlage 2b Foto's onderzoekslocatie



Foto 3.



Foto 4.

Bijlage 2b Foto's onderzoekslocatie



Foto 5.



Foto 6.

Bijlage 2b Foto's onderzoekslocatie



Foto 7.



Foto 8.

Bijlage 2b Foto's onderzoekslocatie



Foto 9.



Foto 10.

Bijlage 2c Kadastrale gegevens

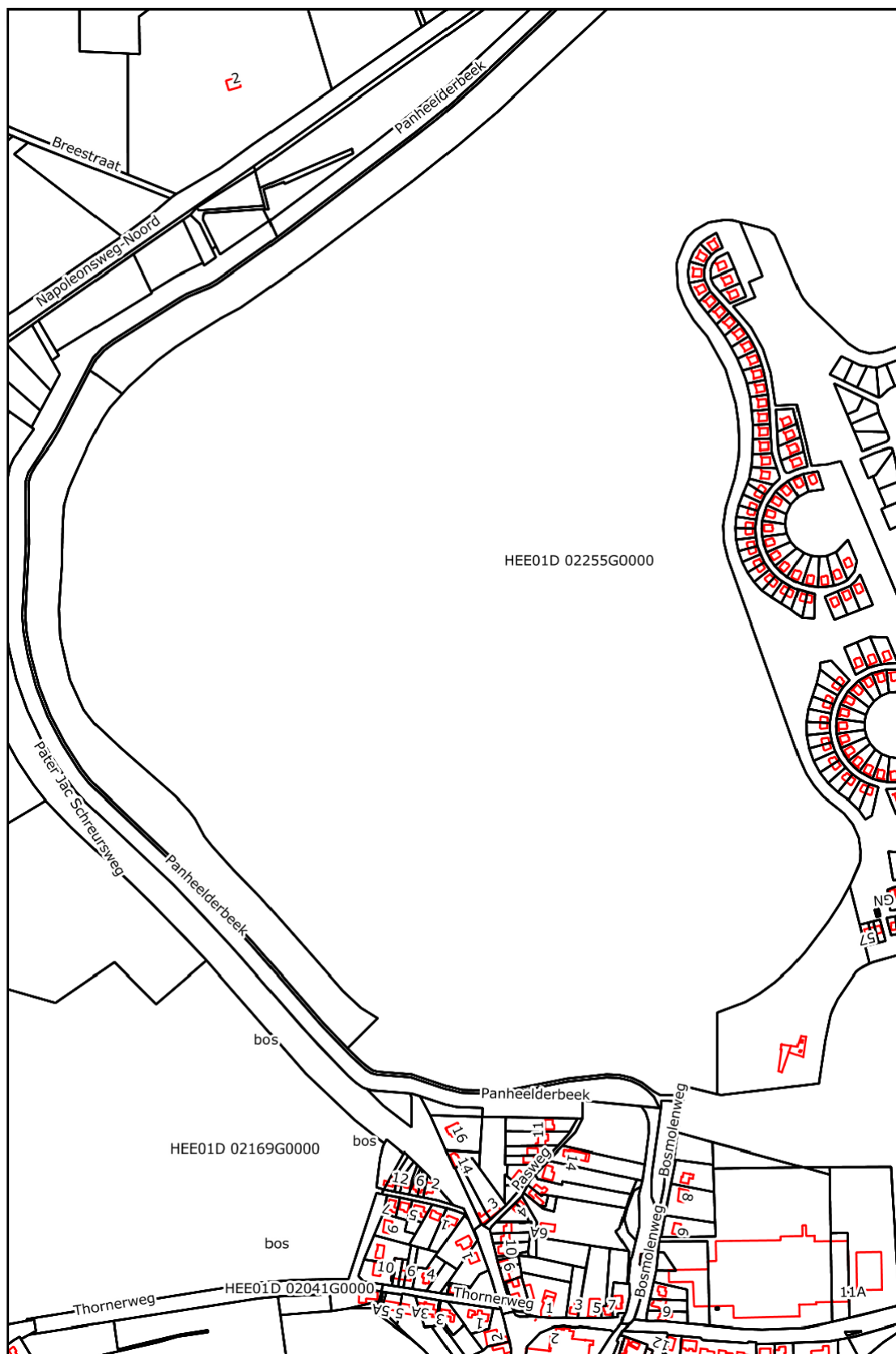

Schaal 1:7.500
Deze kaart is noordgericht

Bijlage 3 Geraadpleegde bronnen

Informatiebron	Geraadpleegd (ja/nee)	Toelichting		
		Datum kaartmateriaal		Opmerkingen
Informatie uit kaartmateriaal etc.		Datum kaartmateriaal		Opmerkingen
Historische topografische kaart	ja	1893 - heden		-
Luchtfoto	ja	2005 - heden		-
Informatie uit themakaarten		Datum bron/ kaartmateriaal		Opmerkingen
Bodemkaart Nederland	ja	2017		-
Grondwaterkaart Nederland	ja	1978		-
Informatie van eigenaar / terreingebruiker / opdrachtgever		Datum uitgevoerd	Contactpersoon	Opmerkingen
Historisch gebruik locatie	ja	augustus / september 2017	de heer B. Zonnenberg (BRO)	-
Huidig gebruik locatie	ja			
Huidig gebruik belendende percelen (vanuit onderzoekslocatie)	ja			
Toekomstig gebruik locatie	ja			
Calamiteiten/resultaten voorgaande bodemonderzoeken	ja			
Verhardingen/kabels en leidingen locatie	ja			
Informatie van gemeente		Datum uitgevoerd	Contactpersoon	Opmerkingen
Archief Bouw- en woningtoezicht	ja	12 september 2017	mevrouw F. Verdonschot (gemeente Maasgouw)	-
Archief Wet milieubeheer en Hinderwet	ja			
Archief ondergrondse tanks	ja			
Archief bodemonderzoeken	ja			
Gemeenteambtenaar milieuzaken	ja			
Informatie uit terreininspectie		Datum uitgevoerd		Opmerkingen
Historisch gebruik locatie	ja	1 september 2017		-
Huidig gebruik locatie	ja			
Huidig gebruik belendende percelen (vanuit onderzoekslocatie)	ja			
Verhardingen	ja			



Econsultancy is een onafhankelijk adviesbureau. Wij bieden realistisch advies en concrete oplossingen voor milieuvraagstukken en willen daarmee een bijdrage leveren aan een duurzaam en verantwoord gebruik van onze leefomgeving.

Diensten

Wij kunnen u van dienst zijn met een uitgebreid scala aan onderzoeken op het gebied van bodem, waterbodem, water, archeologie, ecologie en milieu. Op www.econsultancy.nl vindt u uitgebreide informatie over de verschillende onderzoeken.

Werkwijze

Inzet en professionele betrokkenheid kenmerkt onze diensten. De verantwoordelijke projectleider is het eenduidige aanspreekpunt voor de klant en draagt zorg voor alle aspecten van het project: kwaliteit, tijd, geld, communicatie en organisatie. De kernwaarden deskundig, vertrouwd, betrokken, flexibel, zorgvuldig en vernieuwend zijn een belangrijke leidraad in ons handelen.

Kennis

Het deskundig begeleiden van onze opdrachtgevers vraagt om betrokkenheid bij en kennis van de bedoelingen van de opdrachtgever. Het vereist ook gedegen en actuele vakinhoudelijke kennis. Alle beschikbare kennis wordt snel en effectief ingezet. De medewerkers vormen ons belangrijkste kapitaal. Persoonlijke en inhoudelijke ontwikkeling staat centraal want het werk vraagt steeds om nieuwe kennis en nieuwe verantwoordelijkheden.

Creativiteit

Onze medewerkers zijn in staat om buiten de geijkte kaders een oplossing te zoeken met in achtneming van de geldende wet- en regelgeving. Oplossingen die bedoeld zijn om snel en efficiënt het doel van de opdrachtgever te bereiken.

Kwaliteit

Er wordt continue gestreefd naar het verhogen van de professionaliteit van de dienstverlening. Het leveren van diensten wordt intern op een dusdanige wijze georganiseerd dat het gevraagde resultaat daadwerkelijk op een zo effectief en efficiënt mogelijke wijze wordt voortgebracht. Hierbij staat de klanttevredenheid centraal. Het kwaliteitssysteem van Econsultancy voldoet aan de NEN-EN-ISO 9001: 2008. Tevens is Econsultancy gecertificeerd voor diverse protocollen en beoordelingsrichtlijnen.

Opdrachtgevers

Econsultancy heeft sinds haar oprichting in 1996 al meer dan tienduizend projecten uitgevoerd. Projecten in opdracht van particulier tot de Rijksoverheid, van het bedrijfsleven tot non-profit organisaties. De projecten kennen een grote diversiteit en hebben in sommige gevallen uitsluitend een onderzoekend karakter en zijn in andere gevallen meer adviserend. Steeds vaker wordt onderzoek binnen meerdere disciplines door onze opdrachtgevers verlangd. Onze medewerkers zijn in staat dit voor de opdrachtgever te coördineren en zelf (deel)onderzoeken uit te voeren. Ter illustratie van de veelvoud en veelzijdigheid van de projecten in de werkvelden bodem, waterbodem, ecologie, archeologie, water en milieu kunnen uitgebreide referentielijsten worden verschaft.

Vestiging Limburg

Rijksweg Noord 39
6071 KS Swalmen
Tel. 0475 - 504961
Swalmen@econsultancy.nl

Vestiging Gelderland

Fabriekstraat 19c
7005 AP Doetinchem
Tel. 0314 - 365150
Doetinchem@econsultancy.nl

Vestiging Brabant

Rapenstraat 2
5831 GJ Boxmeer
Tel. 0485 - 581818
Boxmeer@econsultancy.nl



E-MAIL
info@
econsultancy.nl
INTERNET
econsultancy.nl

