

Quickscan flora en fauna uitbreiding centrum Berkel & Rodenrijs



Juli 2017
P17-103/W1332
Auteur: V. Maas

Natuur-Wetenschappelijk Centrum
078-6213921
nwcadvies@nwcadvies.nl
www.nwcadvies.nl



Quicksan flora en fauna uitbreiding centrum Berkel & Rodenrijs

Quickscan flora en fauna uitbreiding centrum Berkel & Rodenrijs

Opdrachtgever: KuiperCompagnons

Uitvoering: Natuur-Wetenschappelijk Centrum

Veldwerk: Manuela Dubbeldam, Rob Haan

Samenstelling: Vivian Maas

Foto's: Manuela Dubbeldam

Quickscan flora en fauna uitbreiding centrum Berkel & Rodenrijs [Samenst.: Maas, V..] [Foto's: Dubbeldam, M.]. Met lit. opg., Dordrecht: Strix/NWC.

Trefw.: Wet natuurbescherming, uitbreiding centrum, Berkel & Rodenrijs

W1332/P17-103



Niets uit deze uitgave mag openbaar worden gemaakt of verveelvoudigd, door middel van; druk, fotokopie, microfilm of op enige andere wijze, zonder toestemming van de uitgever of de opdrachtgever.



Dordrecht, juli 2017

Inhoud

Samenvatting

1	Inleiding	7
2	Gebiedsbeschrijving	9
3	Wettelijk kader	11
4	Methode	17
5	Resultaten	19
6	Effecten, verplichtingen en aanbevelingen	23

Referenties

Bijlagen:

Bijlage 1: Beschermden soorten Wet natuurbescherming

Bijlage 2: Vleermuizen en ruimtelijke ingrepen

Bijlage 3: Vogels en ruimtelijke ingrepen

Samenvatting

Onderstaande tabel geeft de conclusies uit voorliggend rapport weer. Voor de volledigheid en om een verkeerde interpretatie te voorkomen, dient ook hoofdstuk 6 (effecten, verplichtingen en aanbevelingen) gelezen te worden.

Soortgroep	Effecten beschermde soorten	Verplichtingen
Vleermuizen	Geen	- Zorgplicht: bijvoorbeeld maatregelen om verstoring door verlichting in toekomstige situatie zoveel mogelijk te voorkomen
Vogels vaste verblijfplaats	Geen	Zorgplicht
Overige vogels	Mogelijke verstoring of vernieling broedsels	- Zorgplicht - Werken buiten broedseizoen en/of check door ecologisch deskundige
Vissen	Geen	Zorgplicht
Watergebonden ongewervelden	Geen	Zorgplicht
Vaatplanten	Geen	Zorgplicht

1. Inleiding

De gemeente Lansingerland wil het centrum van Berkel en Rodenrijs nabij het Westerplein uitbreiden. Ten behoeve van deze plannen wordt er nieuwbouw gerealiseerd en worden onder andere watergangen aangetast en bomen gekapt.

In het kader van de Wet natuurbescherming dient bij dergelijke ruimtelijke ingrepen en het opstellen of herzien van bestemmingsplannen onderzoek gedaan te worden naar (mogelijk) aanwezige natuurwaarden en dient een beoordeling gemaakt te worden van eventuele negatieve effecten van de voorgenomen plannen op deze waarden.

In november 2016 is reeds door het Natuur-Wetenschappelijk Centrum (NWC) een quickscan flora en fauna uitgevoerd (Westbroek, S., 2016). Het plangebied is daarna aangepast en groter geworden, waardoor dit deel van het plangebied ook onderzocht diende te worden.

KuiperCompagnons heeft het NWC opdracht gegeven om ook voor het nieuwe deel van het plangebied in Berkel en Rodenrijs een quickscan flora en fauna uit te voeren.

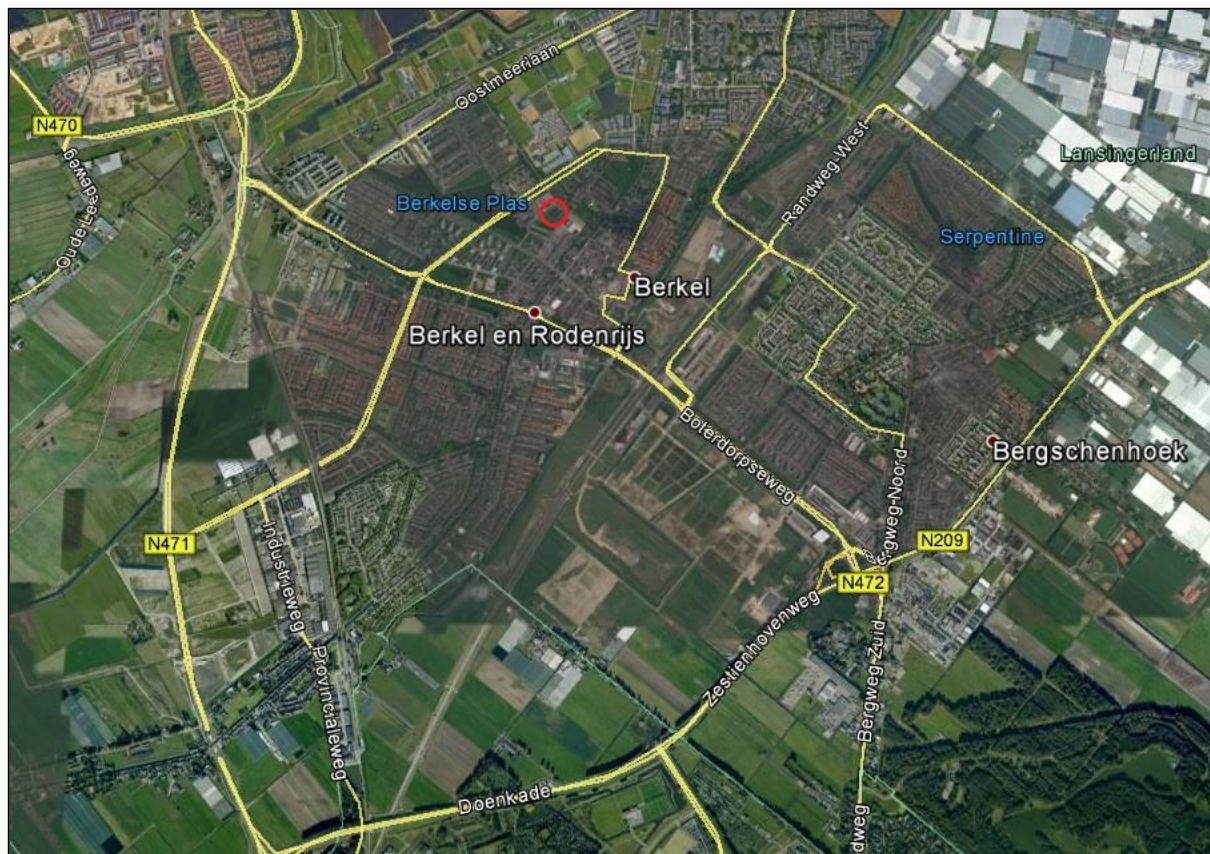

Figuur 1: Ligging plangebied (rood omcirkeld) in de omgeving



Figuur 2: Begrenzing plangebied (rood omlijnd)

Bron kaartmateriaal: Google earth, 2017

2. Gebiedsbeschrijving

Het plangebied bevindt zich ten noorden van de kern van Berkel en Rodenrijs in de provincie Zuid-Holland (figuur 1 op de vorige pagina). In het noorden wordt het gebied begrensd door de Boerhaavestraat, in het oosten door een reeks rijwoningen met bijbehorende tuinen en in het zuiden door een brede watergang. In het westen vormt de Röntgenstraat de grens (figuur 2 op de vorige pagina).

Momenteel is er binnen het plangebied bebouwing aanwezig in de vorm van een, grotendeels uit hout opgetrokken chalet (foto 1). Rondom deze bebouwing bevindt zich een verwilderde tuin met bomen, struikgewas en gras (foto 2). Binnen het plangebied is ook een elektriciteitsgebouwtje aanwezig (foto 3) en verharding in de vorm van trottoir. Op de zuidgrens van het plangebied ligt een brede watergang (foto 4).



Foto 1: Houten chalet



Foto 2: Verwilde tuin rondom chalet



Foto 3: Elektriciteitsgebouwtje en trottoir



Foto 4: Watergang op zuidgrens plangebied

Beschermde gebieden

Het dichtstbijzijnde gebied dat onder de Wet natuurbescherming valt, is het Natura 2000-gebied 'Meijndel en Berkheide'. Dit gebied bevindt zich op ruim 16 kilometer afstand van het plangebied. Vanwege deze grote afstand worden er geen significant nadelige effecten op aangewezen habitattypen en doelsoorten van beschermde natuurgebieden verwacht als gevolg van verstoring door geluid, trillingen, licht en dergelijke. Bij een verwachte toename in stikstofdepositie (bijvoorbeeld als gevolg van een toename in verkeersgeneratie) is wel toetsing in het kader van de Programmatische Aanpak Stikstof (PAS) nodig. Een dergelijke toetsing is niet opgenomen in voorliggende rapportage.

Het plangebied maakt geen deel uit van het Natuurnetwerk Nederland (figuur 3). Omdat er, als gevolg van de voorgenomen plannen, geen oppervlakte aan NNN verloren gaat, is er geen toetsing aan wet- en regelgeving omtrent het NNN nodig.



Figuur 3: Ligging plangebied (rood omcirkeld) t.o.v. NNN-gebieden (groen en roze gearceerd)

Bron: Provincie Zuid-Holland, interactieve kaart NNN, 2017

3. Wettelijk kader

In Nederland is de bescherming van belangrijke natuurwaarden vanaf 2017 wettelijk vastgelegd in de Wet natuurbescherming (Wnb). Het gaat hierbij zowel om bescherming van soorten als bescherming van gebieden.

Soortbescherming

Voor dier- en plantensoorten zijn in de Wnb een aantal verbodsbepalingen opgenomen, waarvan vooral de artikelen 3.1, 3.5 en 3.10 belangrijk zijn in het kader van flora- en faunaonderzoek bij onder andere ruimtelijke ontwikkelingen (tekstvak 1 op de volgende pagina).

De verbodsbepalingen uit de artikelen gelden overal in Nederland, ongeacht het type of de omvang van de werkzaamheden of activiteiten die uitgevoerd worden. De bepalingen uit de Wnb kunnen daarom van invloed zijn op ruimtelijke ingrepen, zoals het aanleggen van infrastructuur, het slopen en realiseren van bebouwing, het uitbreiden van industriegebieden en het kappen van bomen. Ook bij het opstellen of herzien van bestemmingsplannen zijn de bepalingen uit de Wnb van belang. In het kader van het zorgvuldigheidsbeginsel en het voorzorgsbeginsel (Algemene Wet Bestuursrecht) dient bij het opstellen en herzien van bestemmingsplannen en bij (ruimtelijke) activiteiten een toetsing aan de Wnb plaats te vinden. Deze toetsing moet de volgende onderdelen bevatten:

- Een inventarisatie van het voorkomen van wettelijk beschermde dier- en plantensoorten in het plangebied en binnen de invloedssfeer van de activiteit;
- Een inventarisatie en beoordeling van (significant) nadelige effecten als gevolg van de activiteit, op beschermde soorten die binnen het plangebied en/of binnen de invloedssfeer van de activiteit aanwezig zijn;
- Indien nodig een opname van maatregelen die de negatieve effecten op de beschermde soorten en hun leefgebieden mitigeren en/of compenseren.

De Wnb kent drie categorieën van beschermde soorten die ook terug te vinden zijn in de artikelen met verbodsbepalingen: alle vogels uit de Europese Vogelrichtlijn (artikel 3.1), alle soorten die in de Europese Habitatrichtlijn vermeld worden (artikel 3.5) en “overige soorten” (artikel 3.10) die alleen op nationaal niveau beschermd worden. Provincies mogen afwijken van de lijst met “overige soorten” door vrijstelling te verlenen voor bepaalde soorten. Hierdoor kan deze lijst per provincie verschillen. Een overzicht van alle beschermde soorten is te vinden in bijlage 1.

Tekstvak 1: Verbodsbepalingen Wet natuurbescherming

Artikelen 3.1, 3.5 en 3.10 Wet Natuurbescherming:

Artikel 3.1

1. Het is verboden opzettelijk van nature in Nederland in het wild levende vogels van soorten als bedoeld in artikel 1 van de Vogelrichtlijn te doden of te vangen.
2. Het is verboden opzettelijk nesten, rustplaatsen en eieren van vogels als bedoeld in het eerste lid te vernielen of te beschadigen, of nesten van vogels weg te nemen.
3. Het is verboden eieren van vogels als bedoeld in het eerste lid te rapen en deze onder zich te hebben.
4. Het is verboden vogels als bedoeld in het eerste lid opzettelijk te storen.

Artikel 3.5

1. Het is verboden in het wild levende dieren van soorten, genoemd in bijlage IV bij de Habitatrichtlijn, bijlage II bij het Verdrag van Bern of bijlage I bij het Verdrag van Bonn, in hun natuurlijke verspreidingsgebied opzettelijk te doden of te vangen.
2. Het is verboden dieren als bedoeld in het eerste lid opzettelijk te verstoren.
3. Het is verboden eieren van de dieren als bedoeld in het eerste lid in de natuur opzettelijk te vernielen of te rapen.
4. Het is verboden de voortplantingsplaatsen of rustplaatsen van dieren als bedoeld in het eerste lid te beschadigen of te vernielen.
5. Het is verboden planten van soorten, genoemd in bijlage IV bij de Habitatrichtlijn of bijlage I bij het Verdrag van Bern, in hun natuurlijke verspreidingsgebied opzettelijk te plukken en te verzamelen of af te snijden, te ontwortelen of te vernielen.

Artikel 3.10

1. Het is verboden:
 - a) In het wild levende zoogdieren, amfibieën, reptielen, vissen, dagvlinders, libellen en kevers van de soorten genoemd in de bijlage, onderdeel A bij deze wet, opzettelijk te doden of te vangen;
 - b) De vaste voortplantingsplaatsen of rustplaatsen van dieren als bedoeld in onderdeel a opzettelijk te beschadigen of te vernielen;
 - c) Vaatplanten van de soorten, genoemd in de bijlage, onderdeel B bij deze wet, in hun natuurlijke verspreidingsgebied opzettelijk te plukken en te verzamelen, af te snijden, te ontwortelen of te vernielen.

Soorten Vogelrichtlijn en Habitatrichtlijn

Wanneer één of meerdere verbodsbepalingen uit artikel 3.1 en/of artikel 3.5 Wnb overtreden worden door de voorgenomen activiteit, dient een ontheffing aangevraagd te worden bij de provincie waarin de activiteit plaatsvindt. Een ontheffing voor het overtreden van verbodsbepalingen wordt voor soorten uit de Vogelrichtlijn en Habitatrichtlijn alleen verleend wanneer voldaan wordt aan *elk* van de volgende voorwaarden:

- Er bestaat geen andere bevredigende oplossing;
- Zij is nodig;

- a) In het belang van de volksgezondheid of de openbare veiligheid; of
 - b) In het belang van een dwingende reden van groot openbaar belang; of
 - c) In het belang van de veiligheid van het luchtverkeer;
- Er wordt geen afbreuk gedaan aan het streven de populaties van de betrokken soort in hun natuurlijke verspreidingsgebied in een gunstige staat van instandhouding te laten voortbestaan.

Voor vogels kan echter geen beroep gedaan worden op belang b “dwingende reden van groot openbaar belang”.

Wanneer overtreding van de verbodsbepalingen voorkomen kan worden door het treffen van mitigerende maatregelen, is het aanvragen van een ontheffing niet nodig. Wel kan in dergelijke gevallen toch ontheffing aangevraagd worden om de te treffen maatregelen goed te laten keuren. Indien het bevoegd gezag de maatregelen goedkeurt, wordt door hen een “positieve afwijzing” afgegeven.

Bij de aanvraag van een ontheffing in het kader van de Wnb zijn een activiteitenplan en, in sommige gevallen, een compensatieplan noodzakelijk. Hierin staan de bevindingen uit de flora- en faunatoets vermeld en worden maatregelen beschreven die uitgevoerd zullen worden om ervoor te zorgen dat de nadelige effecten op beschermde plant- en diersoorten in en binnen de invloedssfeer van de activiteit zoveel mogelijk te voorkomen, dan wel te beperken.

Overige soorten

Voor de soorten uit deze categorie geldt een vrijstelling van de verbodsbepalingen uit artikel 3.10 mits een door het ministerie van EZ goedgekeurde gedragscode van toepassing is op de activiteit. Indien aantoonbaar gewerkt kan worden volgens een dergelijke gedragscode, hoeft geen ontheffing aangevraagd te worden voor het overtreden van één of meerdere verbodsbepalingen uit artikel 3.10 van de Wnb.

Indien er geen goedgekeurde gedragscode van toepassing is op de activiteit of het niet mogelijk is om volgens een dergelijke gedragscode te werken, dient bij overtreding van verbodsbepalingen wel een ontheffing aangevraagd te worden. De ontheffing kan voor deze soorten echter op grond van meer belangen verleend worden dan het geval is voor de Vogel- en Habitatrichtlijnsoorten.

Zorgplicht

Tenslotte geldt voor alle plant- en diersoorten (ook de onbeschermden) de zorgplicht uit artikel 1.11 van de Wet Natuurbescherming. Deze houdt in dat mogelijke nadelige gevolgen voor planten en dieren, voor zover redelijk, zoveel mogelijk vermeden moeten worden.

Gebiedsbescherming

Bescherming van natuurgebieden en hun bijzondere natuurwaarden vindt onder de Wet Natuurbescherming plaats via Europese Natura 2000 -gebieden. De Wet Natuurbescherming regelt de bescherming van specifieke natuurwaarden in gebieden die in het kader van de Europese Vogel- en Habitatrichtlijn aangewezen en/of aangemeld zijn als speciale beschermingszone (Natura 2000-gebieden). Voor deze beschermde gebieden zijn aanwijzingsbesluiten opgesteld waarin beschreven staat voor welke (natuurlijke) habitats en dier- en plantensoorten het gebied aangewezen is. Voor deze kwalificerende waarden zijn instandhoudingsdoelen opgesteld.

Projecten, plannen en andere handelingen die nadelige effecten hebben op één of meerdere instandhoudingsdoelstellingen van een Natura 2000-gebied, zijn vergunningplichtig of moeten de goedkeuring, een “bestuurlijk oordeel”, van het bevoegd gezag hebben (in veel gevallen zijn dit Gedeputeerde Staten en in andere gevallen is dit de minister van Economische Zaken). Zij oordelen dan dat een vergunning niet nodig is. Of deze goedkeuring wordt gegeven, is afhankelijk van de uitkomst van de zogenaamde habitattoets.

Uit de habitattoets kunnen drie mogelijkheden volgen:

- Er is zeker geen nadelig effect. In dit geval is er geen vergunning nodig in het kader van de Wet natuurbescherming;
- Er is sprake van een nadelig effect in de vorm van verstoring, maar dit is niet significant en er is geen sprake van verslechtering van aangewezen habitats. Hieruit volgt dat een vergunningaanvraag niet aan de orde is. Wel is een bestuurlijk oordeel van het bevoegd gezag nodig;
- Er is sprake van een mogelijk significant nadelig effect in de vorm van verstoring en/of er is sprake van verslechtering van aangewezen habitats. In dit geval dient een passende beoordeling opgesteld te worden en is een vergunning nodig.

Een ‘passende beoordeling’ is een rapport waarin (de zo exact mogelijke omvang van) de effecten, afzonderlijk of in combinatie met andere activiteiten, van een plan, project of handeling op een Natura 2000-gebied beschreven staan. Deze nadelige effecten worden in relatie tot de instandhoudingsdoelen bepaald.

Indien uit de passende beoordeling volgt dat er significant nadelige gevolgen op zullen treden, moeten de plannen getoetst worden aan de zogenaamde ADC-criteria;

1. Zijn er Alternatieven?
2. Is er sprake van een Dwingende reden van groot openbaar belang?
3. Zijn er Compenserende maatregelen voorzien?

Wanneer er een alternatief bestaat voor de voorgenomen plannen dat niet tot significant nadelige effecten op instandhoudingsdoelstellingen leidt, moet dit alternatief ge-

kozen worden. De ecologische belangen hebben in dit geval voorrang op economische belangen.

Wanneer er geen alternatieven voorhanden zijn, er sprake is van een dwingende reden van groot openbaar belang en/of er voldoende compenserende maatregelen getroffen worden, kan vergunning voor de voorgenomen plannen verleend worden.

Natuurnetwerk Nederland (NNN)

Het Natuurnetwerk Nederland (voorheen Ecologische Hoofdstructuur) is een Nederlands netwerk van bestaande en nieuw aan te leggen natuurgebieden. De provincies zijn verantwoordelijk voor de begrenzing en de ontwikkeling van dit natuurnetwerk. De bescherming van het natuurnetwerk is opgenomen in de Verordening Ruimte van de desbetreffende provincie en valt hiermee buiten de Wet Natuurbescherming.

Natuurwaarden van het NNN worden afgemeten aan doelsoorten. Het is belangrijk dat verlies van en winst aan belangrijke natuurwaarden hieraan worden afgemeten. Ruimtelijke ingrepen moeten vooraf worden getoetst op hun effect op het areaal, de samenhang en de kwaliteit van het NNN. Ingrepen die geen significant negatief effect op wezenlijke kenmerken en waarden van het NNN hebben, kunnen in principe doorgang vinden. Als echter het tegenovergestelde geldt, hangt doorgang van de plannen onder meer af van het belang van de plannen en van de mogelijkheden voor mitigatie en compensatie. Hierbij geldt het 'Nee, tenzij-regime'. Per saldo dient de kwaliteit en/of kwantiteit van het NNN te verbeteren. Waar Natura 2000 -gebieden met het NNN overlappen, blijft ook het NNN-regime gelden.

4. Methode

In het kader van de Wet natuurbescherming is een quickscan flora en fauna uitgevoerd. Deze quickscan bestond uit een veldbezoek en een literatuuronderzoek. Voor het literatuuronderzoek is gebruikgemaakt van verspreidingsgegevens van soorten verzameld door instanties zoals Stichting RAVON en de Vlinderstichting. Op basis van het literatuuronderzoek is bepaald voor welke soortgroepen de aanwezigheid en/of geschiktheid van het plangebied onderzocht diende te worden. Tijdens de quickscan is rekening gehouden met de mogelijke aanwezigheid van vleermuizen, vogels met een vaste verblijfplaats en beschermde vissen, watergebonden ongewervelden en vaatplanten.

Het plangebied vormt geen geschikt leefgebied voor beschermde dagvlinders omdat de bodem te voedselrijk is om als biotoop voor de waardplanten van deze vlindersoorten te kunnen dienen. Bovendien komen de meeste beschermde vlindersoorten op slechts een aantal locaties in Nederland voor (voornamelijk natuurgebieden). Om deze reden is deze soortgroep buiten beschouwing van de quickscan gelaten. Beschermde grondgebonden zoogdieren, reptielen en amfibieën worden op basis van habitateisen, verspreidingsgegevens en kenmerken van het plangebied niet verwacht. Om deze reden kon de aanwezigheid van beschermde soorten uit deze soortgroepen op voorhand worden uitgesloten.

Het veldbezoek is op 6 juni 2017 uitgevoerd door twee medewerkers van het NWC. De temperatuur tijdens het veldbezoek bedroeg ongeveer 14 °C, het was geheel bewolkt en de wind had een kracht van 5 Bft. Deze gegevens zijn door de medewerkers in het veld gemeten of ingeschat.

Vleermuizen

Het plangebied is beoordeeld op de mogelijke waarde voor vleermuizen (bijlage 2). Hierbij is gelet op de geschiktheid van de aanwezige bebouwing als verblijfplaats voor deze dieren: aanwezigheid van spouwgaten en andere openingen in muren en daken, meststrepen bij eventuele invliegopeningen en type bouw materiaal. Daarnaast is gelet op de geschiktheid van de aanwezige bomen als verblijfplaats voor vleermuizen. Hierbij is gelet op de ouderdom van de bomen, de aanwezigheid van holtes en spleten en de kenmerken van deze holtes en spleten.

Ook is beoordeeld of er binnen en in de directe omgeving van het plangebied potentieel belangrijke vliegroutes en foerageergebied voor vleermuizen aanwezig zijn, zoals bomenrijen, andere groene, lijnvormige landschapselementen en (kleinschalige) weilanden en andere (half) open gebieden. Hierbij is tevens gelet op het aanbod van geschikt foerageergebied in de omgeving van het plangebied.

Vogels met een vaste verblijfplaats

Vogels met een vaste verblijfplaats worden jaarrond beschermd door de Wet natuurbescherming. Dit geldt ook voor hun functionele leefomgeving (bijlage 3). Voorbeelden van deze vogels zijn de Buizerd (*Buteo buteo*) en de Sperwer (*Accipiter nisus*). Tijdens de quickscan is het plangebied onderzocht op de aanwezigheid van broedplaatsen van vogels met een vaste verblijfplaats en is bepaald welke gevolgen de voorgenomen plannen voor deze vogels met zich meebrengen (zoals verstoring door geluid). Ondermeer is gelet op sporen (braakballen, veren, uitwerpselen, etc), nesten (o.a. oude kraaiennesten) en waarnemingen van de betreffende vogelsoorten (geluid/zicht/ territoriumindicerend gedrag). Tevens is bekeken of het plangebied een significant onderdeel zou kunnen zijn van de functionele leefomgeving van een vogelsoort met een vaste verblijfplaats.

Vissen

Het onderzoek naar beschermde vissoorten en andere aquatische fauna is uitgevoerd met behulp van steeknetten (deze hebben een gestrekte maaswijdte van 3 millimeter en een netgrootte van 70 x 40 centimeter). De steeknetten zijn op enige afstand van de oever in het water gestoken en met kracht naar de oever toe gehaald. Hierbij is ook door eventueel aanwezige oevervegetatie en onder kraggen geschept. Gevangen vissen en andere aquatische fauna zijn na determinatie ter plaatse weer vrijgelaten in het water waar ze vandaan kwamen.

Watergebonden ongewervelden

De streng beschermde waterslak Platte schijfhoren (*Anisus vorticulus*) zou binnen het plangebied voor kunnen komen. Om de aanwezigheid van de waterslak aan te kunnen tonen, dan wel uit te kunnen sluiten, zijn de watergangen met behulp van een schepnet bemonsterd. Hierbij is het schepnet door de onderwatervegetatie gehaald en is wat bodemmateriaal meegeschept. Vervolgens zijn alle aanwezige waterslakken verzameld. Deze zijn in het veld gedetermineerd en weer teruggezet in de watergang waaruit ze kwamen.

Vaatplanten

Het merendeel van de vaatplanten die onder de bescherming van de Wet natuurbescherming valt, komt niet voor in de omgeving van het plangebied. Dit blijkt uit verspreidingsgegevens van de NDFP (telmee.nl). Omdat de overige soorten begin maart nog niet zichtbaar zijn, is tijdens de quickscan bepaald in hoeverre het plangebied geschikt is als groeiplaats voor deze soorten. Hierbij is onder andere gelet op het type bodem dat aanwezig is binnen het plangebied en de vochtigheid van deze bodem. Aan de hand hiervan zijn de gevolgen van de plannen voor beschermde vaatplanten bepaald.

5. Resultaten

Vleermuizen

Het houten chalet en elektriciteitsgebouwtje zijn niet geschikt als vaste verblijfplaats voor vleermuizen. Dit omdat spouwgaten of andere openingen en kieren waardoor vleermuizen geschikte ruimtes kunnen bereiken, ontbreken. Ook in de bomen binnen het plangebied zijn geen holtes aangetroffen die geschikt zijn als verblijfplaats voor vleermuizen. Om deze reden kan de aanwezigheid van vaste verblijfplaatsen van vleermuizen binnen het plangebied uitgesloten worden.

Het plangebied zal wel door voornamelijk kleinere vleermuissoorten, zoals de Gewone dwergvleermuis (*Pipistrellus pipistrellus*) gebruikt worden als foerageergebied. Het betreft echter geen essentieel foerageergebied: in de directe omgeving is voldoende alternatief foerageergebied aanwezig. Bijvoorbeeld in de vorm van de tuinen die bij de omliggende woningen horen.

Binnen of op de grenzen van het plangebied zijn geen essentiële vliegroutes aanwezig. Dit omdat de bomen binnen het plangebied niet in verbinding staan met andere lange, aaneengesloten bomenrijen.

Vogels met een vaste verblijfplaats

Het houten chalet en elektriciteitsgebouwtje zijn ook niet geschikt als vaste verblijfplaats voor de Gierzwaluw en de Huismus. Dit omdat voor de Huismus ruimte tussen de dakgoot en dakpannen ontbreekt en er geen openingen aanwezig zijn die door de Gierzwaluw gebruikt kunnen worden als verblijfplaats. Bovendien is er voor de Gierzwaluw geen gunstige aanvliegroute aanwezig omdat het hele chalet omgeven wordt door hoge bomen.

Net buiten het plangebied, in de woning aan de Westersingel met nummer 63, is een verblijfplaats van de Huismus aanwezig. Tijdens het veldbezoek voor de quickscan werd in de dakgoot van dit huis een zingend mannetje waargenomen. De tuinen rondom deze woning zullen door de huismussen gebruikt worden als functionele leefomgeving. De kans bestaat dat de huismussen ook het plangebied (deels) gebruiken als foerageergebied. Omdat de tuinen aan de Westersingel echter over voldoende geschikt foerageergebied beschikken en niet aangetast worden als gevolg van de voorgenomen plannen, zal het plangebied geen essentieel onderdeel uitmaken van de functionele leefomgeving van de huismussen die hun verblijfplaats in de woning aan de Westersingel hebben.

In de bomen in het plangebied zijn geen nesten aangetroffen die in gebruik kunnen zijn door een vogelsoort met een vaste verblijfplaats. Er zijn zelfs helemaal geen nesten gevonden binnen het plangebied. Ook zijn geen sporen gevonden waaruit blijkt dat er binnen het plangebied een vaste verblijfplaats van een vogelsoort aanwezig is. Om de-

ze redenen kan de aanwezigheid van broedgevallen en jaarrond beschermde verblijfplaatsen met voldoende zekerheid uitgesloten worden.

Vissen

Tijdens het veldbezoek voor de quickscan zijn geen beschermde vissoorten aangetroffen. De watergang op de zuidgrens van het plangebied is ook niet geschikt als leefgebied voor deze vissoorten. Wel zijn andere vissoorten aangetroffen binnen het plangebied. De gevangen soorten en aantallen zijn weergegeven in tabel 1.

Tabel 1: Gevangen vissoorten en aantallen

Nederlandse soortnaam	Wetenschappelijke naam	Aantal
Baars	<i>Perca fluviatilis</i>	2
Blankvoorn	<i>Rutilus rutilus</i>	1
Driedoornige stekelbaars	<i>Gasterosteus aculeatus</i>	21
Kleine modderkruiper	<i>Cobitis taenia</i>	3
Tiendornige stekelbaars	<i>Pungitius pungitius</i>	22
Zeelt	<i>Tinca tinca</i>	3

Watergebonden ongewervelden

Het oppervlaktewater binnen het plangebied vormt geen geschikt leefgebied voor de Platte schijfhoren. Dit omdat deze soort een voorkeur heeft voor wateren met een goede waterkwaliteit en een goed ontwikkelde onderwater vegetatie. De soort leeft vooral tussen waterplanten met drijvende bladeren, zoals Gele plomp en waterlelie. Een dergelijke onderwater vegetatie is niet aanwezig in de watergang op de grens van het plangebied. Aanwezigheid van de Platte schijfhoren binnen het plangebied kan met voldoende zekerheid uitgesloten worden.

Wel zijn andere waterslakken aangetroffen. De gevonden soorten en aantallen worden weergegeven in tabel 2.

Tabel 2: Gevangen waterslakken en aantallen

Nederlandse soortnaam	Wetenschappelijke naam	Aantal
Draaikolkschijfhoren	<i>Anisus vortex</i>	1
Gewone hoornschaal	<i>Sphaerium corneum</i>	3
Gewone poelslak	<i>Lymnaea stagnalis</i>	2
Gewone schijfhoren	<i>Planorbis planorbis</i>	1
Grote diepslak	<i>Bithynia tentaculata</i>	5
Ovale poelslak	<i>Radix balthica</i>	1
Posthorenslak	<i>Planorbarius corneus</i>	9
Moerashoornschaal	<i>Musculium lacustre</i>	3

Vaatplanten

Er zijn op 6 juni geen beschermde vaatplanten aangetroffen in het plangebied. Het plangebied vormt ook geen geschikt biotoop voor beschermde vaatplanten die in de omgeving van het plangebied voorkomen. Dit omdat deze soorten niet voorkomen in de matig tot zeer voedselrijke gronden waaruit het plangebied grotendeels bestaat.

De aanwezigheid van beschermde vaatplanten binnen het plangebied kan met voldoende zekerheid uitgesloten worden.

6. Effecten, verplichtingen en aanbevelingen

Vleermuizen

De aanwezigheid van vaste verblijfplaatsen en essentiële vliegroutes van vleermuizen binnen of op de grenzen van het plangebied kan uitgesloten worden. Wel zal het plangebied door vleermuizen gebruikt worden als foerageergebied. Het gaat hier echter niet om essentieel foerageergebied: in de directe omgeving zijn voldoende geschikte foerageergebieden aanwezig, zoals de tuinen van de omliggende woningen. Nadelige effecten op foerageergebied van vleermuizen kunnen daarom uitgesloten worden.

Vanuit de Wet natuurbescherming bestaan er daarom geen verdere verplichtingen ten aanzien van verblijfplaatsen, foerageergebied en vliegroutes van vleermuizen. Wel wordt aangeraden om in de toekomstige situatie het gebruik van verlichting zoveel mogelijk te beperken of om maatregelen te nemen om verstoring door verlichting zoveel mogelijk te voorkomen. Voorbeelden hiervan zijn het gebruik van vleermuisvriendelijke verlichting (amberkleurig) en armaturen die ervoor zorgen dat het licht naar beneden wordt gericht.

Vogels met een vaste verblijfplaats

Binnen en in de directe omgeving van het plangebied zijn geen jaarrond beschermde verblijfplaatsen van vogels aangetroffen. Daarnaast maakt het plangebied geen deel uit van de functionele leefomgeving van een vogelsoort met een vaste verblijfplaats: in de directe omgeving is voldoende alternatief foerageergebied aanwezig. Vanuit de Wet natuurbescherming bestaan er daarom geen verdere verplichtingen ten aanzien van deze vogelsoorten.

Aangeraden wordt om kap- en rooiwerkzaamheden buiten het broedseizoen (globaal van half maart tot en met half juli) uit te voeren. Indien dit niet mogelijk is, dient voorafgaand door een ecologisch deskundige bepaald te worden of er sprake is van broedgevallen binnen of in de directe omgeving van het plangebied. Wanneer er broedgevallen binnen de invloedssfeer van de werkzaamheden worden vastgesteld en er sprake zal zijn van vernieling of verstoring met een wezenlijke invloed, kunnen de werkzaamheden pas verdergaan wanneer de jonge vogels het nest hebben verlaten. Of dit aan de orde is, kan pas vastgesteld worden na een nieuwe inspectie vlak voorafgaand aan de werkzaamheden en wanneer de planning van de werkzaamheden bekend is.

Vissen

Aanwezigheid van beschermde vissoorten binnen het plangebied kan met voldoende zekerheid uitgesloten worden. Om deze reden bestaan er voor deze soortgroep geen verdere verplichtingen vanuit de Wet natuurbescherming.

Wel wordt aangeraden om maatregelen te nemen in het kader van de zorgplicht (zie hieronder).

Watergebonden ongewervelden

Aanwezigheid van de Platte schijfhoren binnen het plangebied kan uitgesloten worden. Om deze reden bestaan er vanuit de Wet natuurbescherming geen verdere verplichtingen ten aanzien van watergebonden ongewervelden.

Vaatplanten

Binnen het plangebied komen geen beschermde vaatplanten voor. Vanuit de Wet natuurbescherming bestaan er daarom geen verdere verplichtingen ten aanzien van deze soortgroep.

Zorgplicht

Tenslotte geldt voor alle plant- en diersoorten (ook de onbeschermde) de zorgplicht. Deze houdt in dat mogelijke nadelige gevolgen voor planten en dieren, voor zover redelijk, zoveel mogelijk vermeden moeten worden. Manieren om aan de zorgplicht te voldoen zijn bijvoorbeeld:

- Vlak voorafgaand aan de werkzaamheden roering in het water creëren, zodat vissen vroegtijdig het werkgebied kunnen verlaten;
- Er wordt gelegenheid gegeven aan amfibieën en grondgebonden zoogdieren, die tijdens de werkzaamheden worden gevonden, te vluchten of zich te verplaatsen naar een schuilplaats buiten het bereik van de werkzaamheden. Dit gebeurt door onder andere vegetatie of bodemmateriaal (takken, stronken, steenhopen) gefaseerd te verwijderen;
- Werkzaamheden in het water worden niet uitgevoerd als er ijs op het water aanwezig is;
- De werkzaamheden worden bij voorkeur uitgevoerd buiten de gevoelige periodes van vissen, namelijk de voortplanting en in mindere mate de overwintering. Er wordt daarom bij voorkeur niet gewerkt in de periode maart t/m juli. De werkzaamheden worden zo veel mogelijk uitgevoerd van augustus tot en met oktober;
- Het dempen van watergangen wordt in één richting en naar open water toe uitgevoerd, zodat vissen de kans krijgen om te vluchten;
- Indien een geïsoleerde watergang gedempt wordt, wordt deze leeggevist door het waterniveau omlaag te brengen en zoveel mogelijk aanwezige vissen te vangen en te verplaatsen naar geschikte watergangen die intact blijven;
- In verband met verstoring van aanwezige dieren worden de werkzaamheden zoveel mogelijk overdag uitgevoerd.

Tijdens de bouwfase moet daarnaast rekening gehouden worden met de kans op vestiging door (beschermde) pionierssoorten, zoals de Rugstreeppad, de Kleine plevier (*Charadrius dubius*) en de Oeverzwaluw (*Riparia riparia*). De volgende maatregelen worden getroffen:

- Er wordt voorkomen dat in de broedtijd van de Oeverzwaluw steilwanden in zandlichamen op het bouwterrein aanwezig zijn. Mocht er toch sprake zijn van broedgevallen, dan wordt met de werkzaamheden gewacht totdat nestholtes niet meer in gebruik zijn;
- Voorbelast terrein kan aantrekkelijk zijn voor een soort als de Kleine plevier. Plaatsing van vlaggetjes kan het terrein minder aantrekkelijk maken. Als er sprake is van een broedgeval, dan wordt met de werkzaamheden gewacht totdat eieren uitgekomen zijn;
- Het ontstaan van poeltjes of plassen op het bouwterrein in het zomerhalfjaar (vanaf april) wordt voorkomen, zodat er geen geschikt voortplantingswater voor de Rugstreeppad aanwezig is.

Referenties

Database NWC

Ravon.nl

Telmee.nl

Vlindernet.nl

Westbroek, S., 2016. *Quickscan flora en fauna nabij het Westerplein in het kader van de uitbreiding van het centrum van Berkel en Rodenrijs*. Uitgeverij Strix, Dordrecht

Zoogdiervereniging.nl

Bijlage 1: Beschermde soorten Wet natuurbescherming

In het kader van de Wet Natuurbescherming worden alle in Europa voorkomende en in het wild levende vogels beschermd en onderstaande soorten uit overige soortgroepen:

Amfibieën	Bultrug	Kleine	Gewone zeehond
<u>Habitatrichtlijn</u>	Butskop	dwergvleermuis	Grijze zeehond
Boomkikker	Dwergpotvis	Kleine hoefijzerneus	Grote bosmuis
Geelbuikvuurpad	Gestreepte dolfijn	Laatvlieger	Haas
Heikikker	Dwergvinvis	Meervleermuis	Hermelijn
Kamsalamander	Gewone dolfijn	Mopsvleermuis	Huisspitsmuis
Knoflookpad	Gewone spitsdolfijn	Noordse vleermuis	Konijn
Poelkikker	Gewone vinvis	Rosse vleermuis	Molmuis
Rugstreeppad	Griend	Ruige	Ondergrondse
Vroedmeesterpad	Grijze dolfijn	dwergvleermuis	woelmuis
	Kleine zwaardwalvis	Tweekleurige	Ree
<u>Overige soorten</u>	Narwal	vleermuis	Rosse woelmuis
Alpenwatersalamander	Noordse vinvis	Vale vleermuis	Steenmarter
der	Orca	Watervleermuis	Tweekleurige
Bruine kikker	Potvis	Landzoogdieren	bosspitsmuis
Gewone pad	Spitsdolfijn van gray	<u>Habitatrichtlijn</u>	Veldmuis
Kleine	Tuimelaar	Bever	Veldspitsmuis
watersalamander	Walrus	Hamster	Vos
Meerkikker	Witflankdolfijn	Hazelmuis	Waterspitsmuis
Middelste groene	Witsnuitdolfijn	Lynx	Wezel
kikker/bastaard	Witte dolfijn	Noordse woelmuis	Wild zwijn
kikker	Vleermuizen	Otter	Woelrat
Vinpoetsalamander	<u>Habitatrichtlijn</u>	Wilde kat	Kreeftachtigen
Vuursalamander	Baardvleermuis	Wolf	<u>Overige soorten</u>
Vissen	Bechsteins		Europese
<u>Habitatrichtlijn</u>	vleermuis	<u>Overige soorten</u>	rivierkreeft
Houting	Bosvleermuis	Aardmuis	Weekdieren
Steur	Brandts vleermuis	Boommarter	<u>Habitatrichtlijn</u>
	Franjestaart	Bosmuis	Bataafse
<u>Overige soorten</u>	Gewone	Bunzing	stroommossel
Beekdonderpad	dwergvleermuis	Damhert	Platte schijfhoren
Beekprik	Gewone	Das	
Elrits	grootoorvleermuis	Dwergmuis	
Gestippelde alver	Grijze	Dwergspitsmuis	
Grote	grootoorvleermuis	Edelhert	
modderkruiper	Grote hoefijzerneus	Eekhoorn	
Kwabaal	Grote rosse	Egel	
Zeezoogdieren	vleermuis	Eikelmuis	
<u>Habitatrichtlijn</u>	Ingekorven	Gewone	
Bruinvis	vleermuis	bosspitsmuis	

**Sporenplanten-
bladmossen**Habitatrichtlijn

Geel
schorpioenmos
Tonghaarmuts

**Sporenplanten-
varens**Habitatrichtlijn

Kleine vlotvaren

Overige soorten

Blaasvaren
Groensteel
Schubvaren

ZaadplantenHabitatrichtlijn

Drijvende
waterweegbree
Groenknolorchis
Kruipend
moerasscherm
Liggende raket
Zomerschroeforchis

Overige soorten

Akkerboterbloem
Akkerdoornzaad
Akkerogentroost
Beklierde
ogentroost
Berggamander
Bergnactorchis
Blauw guichelheil
Bokkenorchis
Bosboterbloem
Bosdravik
Brave hendrik
Brede wolfsmelk
Breed wollegras
Bruinrode
wespenorchis
Dennenorchis
Dreps
Echte gamander
Fanjegentiaan
Geelgroene
wespenorchis
Geplooid
vrouwenmantel
Getande veldsla
Gevlekt
zonneroosje
Glad biggenkruid

Gladde zegge

Groene nachtorchis
Groot spiegelklokje
Grote bosaardbei
Grote
leeuwenklauw
Honingorchis
Kalkboterbloem
Kalketrip
Karthuizeranjer
Karwijselie
Kleine ereprijs
Kleine schorseneer
Kleine wolfsmelk
Kluwenklokje
Knollathyrus
Knolspirea
Korensla
Kranskarwij
Kruiptijm
Lange zonnedaauw
Liggende ereprijs
Moeragamander
Muurbloem
Naakte lathyrus
Naaldenkervel
Pijlscheefkelk
Roggelelie
Rood
peperboompje
Rozenkransje
Ruw parelzaad
Scherpkruid
Schubzegge
Smalle raai
Spits havikskruid
Steenbraam
Stijve wolfsmelk
Stofzaad
Tengere distel
Tengere veldmuur
Trosgamander
Veenbloembies
Vliegenorchis
Vroege ereprijs
Wilde averuit
Wilde ridderspoor
Wilde weit
Wolfskers
Zandwolfsmelk
Zinkviooltje
Zweedse kornoelje

DagvlindersHabitatrichtlijn

Apollovlinder
Boszandoog
Donker
pimpernelblauwtje
Grote vuurvlinder
Moerasparelmoer-
vlinder
Pimpernelblauwtje
Tijmblauwtje
Zilverstreephooi-
beestje

Overige soorten

Aardbeivlinder
Bosparelmoer-
vlinder
Bruin dikkopje
Bruine eikenpage
Duinparelmoer-
vlinder
Gentiaanblauwtje
Grote
parelmoervlinder
Grote vos
Grote
weerschijnvlinder
lepenpage
Kleine heivlinder
Kleine
ijsvogelvlinder
Kommavlinder
Sleedoornpage
Spiegeldikkopje
Veenbesblauwtje
Veenbesparel-
moervlinder
Veenhooibeestje
Veldparelmoer-
vlinder
Zilveren maan

NachtvlindersHabitatrichtlijn

Teunisbloempijl-
staart

HaftenHabitatrichtlijn

Oeveraas

LibellenHabitatrichtlijn

Bronslibel
Gaffellibel

Gevlekte

witsnuitlibel
Groene
glazenmaker
Mercurwaterjuffer
Noordse
winterjuffer
Oostelijke
witsnuitlibel
Rivierrombout
Sierlijke
witsnuitlibel

Overige soorten

Beekrombout
Bosbeekjuffer
Donkere
waterjuffer
Gevlekte glanslibel
Gewone bronlibel
Hoogveenglanslibel
Kempense
heidlibel
Speerwaterjuffer

KeversHabitatrichtlijn

Brede
geelrandwaterroof-
kever
Gestreepte
waterroofkever
Juchtleerkever
Vermiljoenkever

Overige soorten

Vliegend hert

ReptielenHabitatrichtlijn

Dikkopschildpad
Gladde slang
Kemp's
zeeschildpad
Lederschildpad
Muurhagedis
Soepschildpad
Zandhagedis

Overige soorten

Adder
Hazelworm
Levendbarende
hagedis
Ringslang

Bijlage 2: Vleermuizen en ruimtelijke ingrepen

Vleermuizen en hun leefgebied worden beschermd door de Wet Natuurbescherming. In deze wet is bepaald dat in het geval van een ruimtelijke ingreep ruim van tevoren bekeken moet worden of de ingreep nadelige invloed kan hebben op vleermuizen en hoe hiermee omgegaan moet worden.

Verblijfplaatsen

Vleermuizen maken het hele jaar door gebruik van verschillende verblijfplaatsen (o.a. in bomen en gebouwen). Vleermuisverblijfplaatsen zijn op te delen in verschillende typen: winterverblijfplaats (waar overwinterd wordt), dagkwartieren (waar de mannetjes in de kraamkolonieperiode overdag zitten, alleen of in kleine groepjes), kraamkolonies (vrouwtjes en hun jongen, vaak in grote groepen), paarverblijven (waar gepaard wordt, vaak in het najaar, soms gelijk aan de winterverblijfplaats) en tussenkwartieren (gebruikt in de periode tussen overwinteren en de zomerperiode in). Per type verblijfplaats gebruiken vleermuizen vaak meerdere verblijven waar tussen gewisseld wordt, bijvoorbeeld wanneer elders het klimaat geschikter is of om aan parasieten te ontkomen. Vleermuizen zijn wel zeer honkvast wat betreft de typen verblijven die ze gebruiken. Dit betekent dat hun verblijven belangrijk zijn voor instandhouding van de populatie en dat deze daarom beschermd worden door de wet.

Sinds mei 2009 is het Vleermuisprotocol vastgesteld. Dit is opgesteld door het Netwerk Groene Bureaus en de Zoogdiervereniging VZZ in overleg met de Dienst Landelijk Gebied (DLG) en de Gegevensautoriteit Natuur (GaN). Het protocol dient als leidraad voor het bepalen hoe en hoe vaak geïnventariseerd moet worden om te voldoen aan de wetgeving. Voor het bepalen of een gebouw of een potentieel geschikte boom van belang is als vleermuisverblijfplaats, is over het algemeen een langlopend onderzoek nodig (van april/mei t/m september/oktober) en zijn 4 tot 7 bezoeken nodig. Om onnodige vertraging te voorkomen, wordt daarom aangeraden om in de planning van de voorgenomen plannen rekening te houden met deze onderzoeksperiode.

Maatregelen ten behoeve van vleermuizen zijn nodig:

- indien sprake is van een verblijfplaats die van significant belang is of zou kunnen zijn en/of;
- indien vleermuizen aangetroffen zijn.

Er is sprake van een significant belangrijke verblijfplaats (ook wel vaste verblijfplaats genoemd, een verblijfplaats die van belang is voor een populatie) als:

- er sprake is van een kraamkolonie;
- er sprake is van een belangrijke overwinteringsplaats of paarplaats;
- er geen alternatieve verblijfplaatsen in de directe omgeving beschikbaar zijn;
- de gunstige staat van instandhouding van de (populatie van) de soort in het geding is bij het verdwijnen van de verblijfplaats.

De te nemen maatregelen moeten er voor zorgen dat verbodsbepalingen uit de Wet Natuurbescherming niet overtreden worden. Dit betekent dat er geen dieren gedood, verwond of actief verstoord mogen worden en dat in geval van significant belangrijke verblijfplaatsen deze behouden moeten blijven of anderszins op een goede manier vervangen dienen te worden. De functie die het leefgebied voor de betreffende populatie vervult, moet onverminderd blijven bestaan.

Om te voorkomen dat dieren gedood, verwond of actief verstoord worden, kunnen de volgende mitigerende maatregelen nodig zijn:

- niet slopen in de winterslaaperperiode (in deze periode kan zelden met zekerheid worden vastgesteld dat vleermuizen afwezig zijn in een potentieel geschikt en onoverzichtelijk object, omdat ze dan ook 's nachts passief zijn. Dat maakt ze in deze periode overigens extra kwetsbaar);
- vlak voor de sloop onderzoeken of er individuen aanwezig zijn in het te slopen object. Zijn deze wel aanwezig dan geldt dat gewacht moet worden tot het dier of de dieren weg zijn.

Om zeker te weten of de mitigerende maatregelen voldoende zijn kan een ontheffing aangevraagd worden bij de provincie waarin de ingreep plaatsvindt. Een afwijzingsbrief, die stelt dat geen ontheffing nodig is, 'omdat als de voorgestelde maatregelen genomen worden er immers geen verboden overtreden worden' geldt als goedkeuring van de voorgestelde maatregelen. Zijn de maatregelen niet voldoende, dan moeten deze aangepast worden. Als dat niet mogelijk is of wanneer compenserende maatregelen nodig zijn (bijvoorbeeld aanbieden van alternatieve verblijfplaatsen), is een ontheffing nodig. Deze wordt alleen verstrekt in geval van projecten waarbij sprake is van een groot openbaar belang.

Jachtgebied en vliegroutes

Naast verblijfplaatsen bestaat het leefgebied van vleermuizen ook uit foerageergebied en vliegroutes (vaak bomenrijen of waterlopen). Deze zijn ook beschermd als zij van significant belang zijn. Zij gelden als significant belangrijk indien bij aantasting de functionaliteit van de verblijfplaats(en) in het geding komt. Is dat het geval, dan zijn maatregelen nodig die dit voorkomen, anders is een ontheffing nodig. Ook hier geldt dat deze alleen verstrekt wordt in geval van projecten waarbij sprake is van een groot openbaar belang.

Bijlage 3: Vogels en ruimtelijke ingrepen

Als mitigerende maatregelen genomen kunnen worden om de functionaliteit van de voortplantings- en/of vaste rust- en verblijfplaats te garanderen, hoeft geen ontheffing van de Wet Natuurbescherming aangevraagd te worden. Om zeker te weten of de mitigerende maatregelen voldoende zijn en er inderdaad geen ontheffing nodig is, kan een ontheffing aangevraagd worden om de maatregelen (goed) te laten keuren. Indien goedgekeurd, wordt door de provincie een "positieve afwijzing" afgegeven.

Als geen maatregelen genomen kunnen worden om de functionaliteit van de voortplantings- en/of rust- en verblijfplaats te garanderen of wanneer compenserende maatregelen nodig zijn (bijvoorbeeld het aanbieden van alternatieve verblijfplaatsen), dient een ontheffing aangevraagd te worden op grond van een wettelijk belang uit de Vogelrichtlijn.

De aanvraag wordt beoordeeld op de volgende punten:

- Is er een wettelijk belang?
- Is er een andere bevredigende oplossing?
- Komt de gunstige staat van instandhouding in gevaar?

"Ruimtelijke inrichting en ontwikkeling" of een "dwingende reden van groot openbaar belang" gelden echter niet als een wettelijk belang. Dit betekent dat de provincie in het kader van ruimtelijke ingrepen alleen een positieve afwijzing af kan geven.

Bescherming van vogelnesten

Artikel 3.1 lid 2 uit de Wet Natuurbescherming luidt:

"Het is verboden opzettelijk nesten, rustplaatsen en eieren van vogels als bedoeld in het eerste lid te vernielen of te beschadigen, of nesten van vogels weg te nemen".

Voorafgaand en tijdens de werkzaamheden moet rekening gehouden worden met eventueel aanwezige vogelnesten. Er is sprake van een nest wanneer er nestindicatief gedrag is waargenomen en/of er een broedsel aanwezig is. Het vernielen of beschadigen van een nest is verboden. Dit geldt voor alle vogelsoorten. De meeste vogels maken echter elk broedseizoen een nieuw nest of zijn goed in staat om een nieuw nest te maken. Deze vogelnesten voor eenmalig gebruik vallen alleen onder de bescherming van de Wnb wanneer het in gebruik is (tijdens het broedseizoen). Wanneer een dergelijk nest niet in gebruik is, is geen ontheffing nodig voor het vernielen of beschadigen ervan.

Verstoring van vogels is ook verboden, maar er bestaat een uitzondering voor verstoring die niet van wezenlijke invloed is op de staat van instandhouding van de desbetreffende vogelsoort (artikel 3.1 lid 5 Wnb). Dit betekent dat verstoring tijdens het broedseizoen toegestaan is, mits de staat van instandhouding van de betreffende vogelsoort gewaarborgd blijft.

Een (beperkt) aantal soorten bewoont het nest permanent of keert elk jaar terug naar hetzelfde nest. Verblijfplaatsen van deze vogelsoorten zijn niet alleen beschermd wanneer ze in gebruik zijn, maar het hele jaar:

1. Nesten die, behalve gedurende het broedseizoen als nest, buiten het broedseizoen in gebruik zijn als vaste rust- en verblijfplaats (voorbeeld: Steenuil).

2. Nesten van koloniebroeders die elk broedseizoen op dezelfde plaats broeden en die daarin zeer honkvast zijn of afhankelijk zijn van bebouwing of biotoop. De (fysieke) voorwaarden voor de nestplaats zijn vaak zeer specifiek en limitatief beschikbaar (voorbeeld: Roek, Gierzwaluw en Huismus).
3. Nesten van vogels, zijnde geen koloniebroeders, die elk broedseizoen op dezelfde plaats broeden en die daarin zeer honkvast zijn of afhankelijk van bebouwing. De (fysieke) voorwaarden voor de nestplaats zijn vaak zeer specifiek en limitatief beschikbaar (voorbeeld: Ooievaar, Kerkuil en Slechtvalk).
4. Vogels die jaar in jaar uit gebruik maken van hetzelfde nest en die zelf niet of nauwelijks in staat zijn een nest te bouwen (voorbeeld: Boomvalk, Buizerd en Ransuil).

Tot slot is er nog een categorie 5: Nesten van vogels die weliswaar vaak terugkeren naar de plaats waar zij het jaar daarvoor hebben gebroed of de directe omgeving daarvan, maar die wel over voldoende flexibiliteit beschikken om, als de broedplaats verloren is gegaan, zich elders te vestigen. Voor deze soorten is extra onderzoek nodig, ook al zijn hun nesten niet jaarrond beschermd; deze soorten zijn namelijk *wel* jaarrond beschermd als zwaarwegende feiten of ecologische omstandigheden dat rechtvaardigen.

Hieronder de lijst met jaarrond beschermde vogelnesten:

Nesten van de volgende soorten zijn jaarrond beschermd indien ze nog in functie zijn:

Boomvalk	<i>Falco subbuteo</i>
Buizerd	<i>Buteo buteo</i>
Gierzwaluw	<i>Apus apus</i>
Grote gele kwikstaart	<i>Motacilla cinerea</i>
Havik	<i>Accipiter gentilis</i>
Huisemus	<i>Passer domesticus</i>
Kerkuil	<i>Tyto alba</i>
Oehoe	<i>Bubo bubo</i>
Ooievaar	<i>Ciconia ciconia</i>
Ransuil	<i>Asio otus</i>
Roek	<i>Corvus frugilegus</i>
Slechtvalk	<i>Falco peregrinus</i>
Sperwer	<i>Accipiter nisus</i>
Steenuil	<i>Athene noctua</i>
Wespendief	<i>Pernis apivorus</i>
Zwarte wouw	<i>Milvus migrans</i>

Nesten van de volgende soorten zijn niet jaarrond beschermd (categorie 5), maar hiervan is inventarisatie wel gewenst:

Blauwe reiger	<i>Ardea cinerea</i>
Boerenwaluw	<i>Hirundo rustica</i>
Bonte vliegenvanger	<i>Ficedula hypoleuca</i>
Boomklever	<i>Sitta europaea</i>
Boomkruiper	<i>Certhia brachydactyla</i>
Bosuil	<i>Strix aluco</i>
Brilduiker	<i>Bucephala clangula</i>
Draaihals	<i>Jynx torquilla</i>
Eider	<i>Somateria mollissima</i>
Ekster	<i>Pica pica</i>
Gekraagde roodstaart	<i>Phoenicurus phoenicurus</i>
Glanskop	<i>Parus palustris</i>
Grauwe vliegenvanger	<i>Muscicapa striata</i>
Groene specht	<i>Picus viridis</i>
Grote bonte specht	<i>Dendrocopos major</i>
Hop	<i>Upupa epops</i>
Huiswaluw	<i>Delichon urbica</i>
IJsvogel	<i>Alcedo atthis</i>
Kleine bonte specht	<i>Dendrocopos minor</i>
Kleine vliegenvanger	<i>Ficedula parva</i>
Koolmees	<i>Parus major</i>
Kortsnavelboomkruiper	<i>Certhia familiaris macrodactyla</i>
Oeverwaluw	<i>Riparia riparia</i>
Pimpelmees	<i>Parus caeruleus</i>
Raaf	<i>Corvus corax</i>
Ruigpootuil	<i>Aegolius funereus</i>
Spreeuw	<i>Sturnus vulgaris</i>
Tapuit	<i>Oenanthe oenanthe</i>
Torenavalk	<i>Falco tinnunculus</i>
Zeearend	<i>Haliaeetus albicilla</i>
Zwarte kraai	<i>Corvus corone</i>
Zwarte mees	<i>Parus ater</i>
Zwarte roodstaart	<i>Phoenicurus ochruros</i>
Zwarte specht	<i>Dryocopus martius</i>