

**Quickscan flora en fauna  
ten behoeve van 'Meerpolder - Berkelse Wal' aan  
de Oostmeerlaan in Berkel en Rodenrijs  
en de natuurwetgeving**





**Quickscan flora en fauna  
ten behoeve van 'Meerpolder - Berkelse Wal' aan  
de Oostmeerlaan te Berkel en Rodenrijs  
en de natuurwetgeving**

## Quickscan flora en fauna ten behoeve van 'Meerpolder - Berkelse Wal' aan de Oostmeerlaan te Berkel en Rodenrijs en de natuurwetgeving

Opdrachtgever: KuiperCompagnons  
Contactpersoon: Dhr. R. Klijn  
Samenstelling: Jeroen Demmer, Margot Vervoort  
Veldwerk: Rob Haan, Ronald van Jeveren  
Foto's: Ronald van Jeveren

Quickscan flora en fauna ten behoeve van 'Meerpolder - Berkelse Wal' aan de Oostmeerlaan te Berkel en Rodenrijs en de natuurwetgeving. [Samenst.: Demmer, J.; Vervoort, M.]; [foto's: van Jeveren, R.] Dordrecht: Strix/NWC

Trefw.: Quickscan, Flora- en faunawet, Meerpolder, Berkelse Wal, Oostmeerlaan, Berkel en Rodenrijs.



W835 / p13-102

Niets uit deze uitgave mag worden openbaar gemaakt, danwel verveelvoudigd, door middel van: druk, fotokopie, microfilm of op enige andere wijze, zonder voorafgaande schriftelijke toestemming van de uitgever of de opdrachtgever.



Dordrecht, november 2013

Foto voorpagina: plangebied

## Inhoudsopgave

1	Aanleiding en doel	7
2	Gebiedsbeschrijving en plannen	9
3	Wettelijk kader Flora- en faunawet	11
4	Toetsing Flora- en faunawet	13
	4.1 <i>Methode</i>	13
	4.2 <i>Resultaten</i>	14
	4.3 <i>Conclusie en aanbevelingen</i>	17

## Referenties

### Bijlagen:

Bijlage 1: Tabellen Flora- en faunawet

Bijlage 2: Vogels, ruimtelijke ingrepen en de Flora- en faunawet

Bijlage 3: Vleermuizen, ruimtelijke ingrepen en de Flora- en faunawet



## **1 Aanleiding en doel**

Op een locatie aan de Oostmeerlaan in Berkel en Rodenrijs (gemeente Lansingerland) zijn plannen voor woningbouw.

In het kader van de natuurwetgeving (Flora- en faunawet, Natuurbeschermingswet 1998 en Ecologische hoofdstructuur) dient bij ruimtelijke ingrepen onderzoek gedaan te worden naar het voorkomen van beschermde natuurwaarden en dient een beoordeling plaats te vinden van de mogelijke negatieve effecten van de plannen op deze waarden.

KuiperCompagnons heeft het Natuur-Wetenschappelijk Centrum (NWC) opdracht gegeven voor het uitvoeren van een quickscan flora en fauna en voor advisering in het kader van de natuurwetgeving.



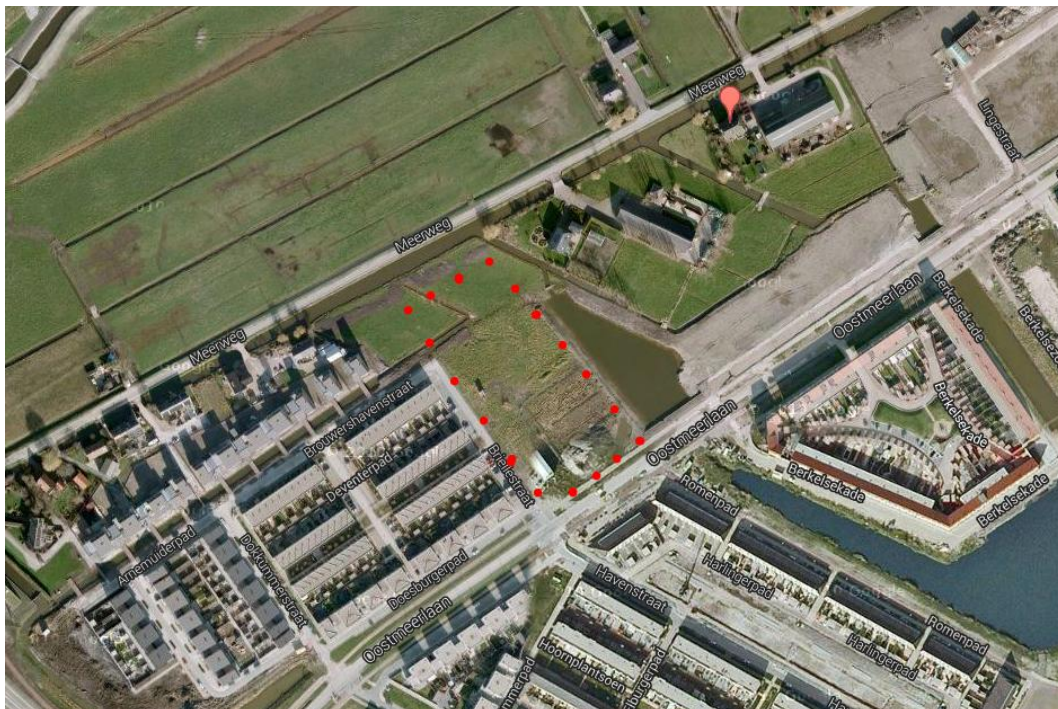

Figuur 1. Luchtfoto van het plangebied (rode arcering).

Bron kaartmateriaal: KuiperCompagnons

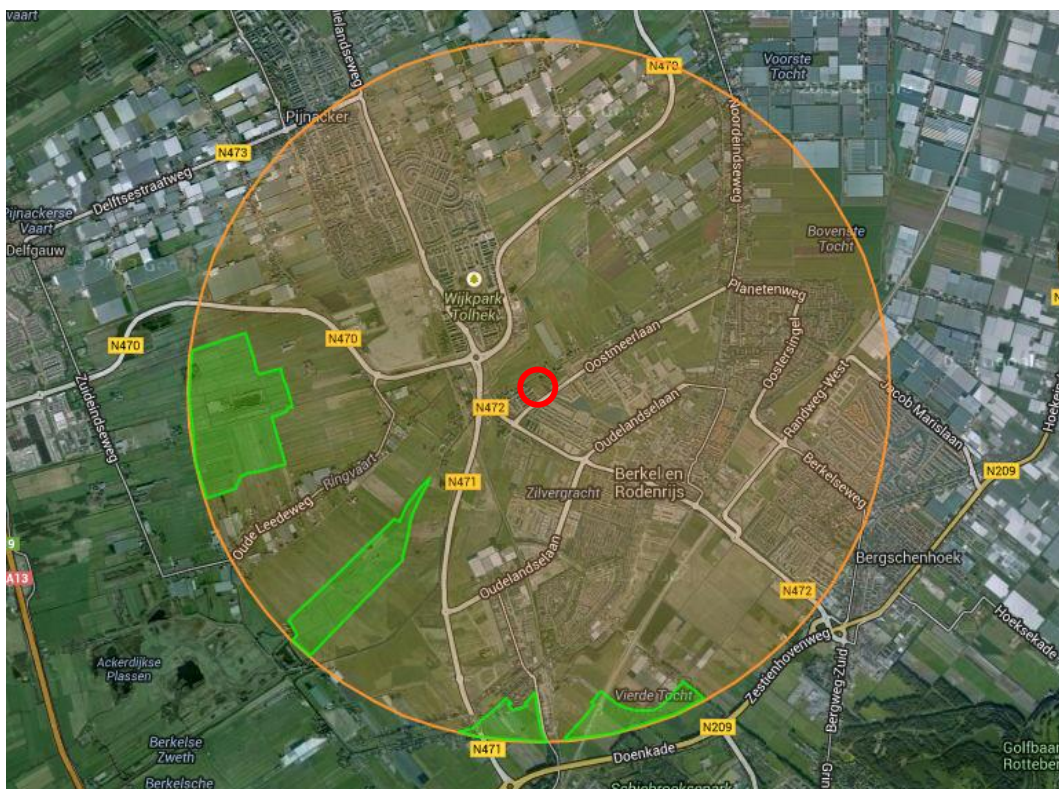

Figuur 2. Ligging van het plangebied 'Meerpolder - Berkelse Wal' te Berkel en Rodenrijs (rood omcirkeld) ten opzichte van de EHS (groen). Binnen een straal van 3 km rond het plangebied (rode cirkel) zijn geen Natura 2000-gebieden of andere beschermde natuurgebieden gelegen.

Bron: <http://www.synbiosys.alterra.nl/natura2000/googlemapszoek.aspx>



## 2 Gebiedsbeschrijving en plannen

### Gebiedsbeschrijving

Het plangebied ligt ten noordwesten van de Oostmeerlaan in Berkel en Rodenrijs, gemeente Lansingerland (provincie Zuid-Holland). Het plangebied wordt aan de zuidwestkant begrensd door de Briellestraat en aan de noordwestkant ligt de Meerweg (zie figuur 1). Het betreft een braakliggend stuk grond zonder bebouwing, bomen of hoog opgaande beplanting. Dwars door het plangebied loopt een sloot. Daarnaast ligt aan de noordkant van het plangebied een watergang, die in verbinding staat met de waterpartij ten oosten van het gebied. Deze wateren vallen buiten de begrenzing van het plangebied.

### *Beschermde gebieden*

Het plangebied ligt niet binnen de invloedssfeer (straal van 3 kilometer) van een Natura 2000-gebied of een ander natuurgebied dat onder de bescherming van de Natuurbeschermingswet 1998 valt. Het plangebied maakt bovendien geen deel uit van de Ecologische Hoofdstructuur (EHS). Wel zijn er op ongeveer 2 kilometer ten (zuid)westen en bijna 3 kilometer ten zuiden van het plangebied delen van de EHS gelegen (zie figuur 2).

### Plannen

Binnen het plangebied zijn plannen voor de realisatie van nieuwbouwwoningen. Hiervoor hoeft geen bebouwing te worden gesloopt, hoeven geen bomen en bosschages te worden verwijderd en geen watergangen te worden gedempt of anderszins aangetast.

Tekstvak 1: Verbodsbepalingen uit de Flora- en faunawet

**Artikel 8 t/m 13 van de Flora- en faunawet:**

*Artikel 8:* Het is verboden planten, behorende tot een beschermde inheemse soort, te plukken, te verzamelen, af te snijden, uit te steken te vernielen, te beschadigen, te ontwortelen of op enigerlei andere wijze van hun groeiplaats te verwijderen.

*Artikel 9:* Het is verboden dieren, behorende tot een beschermde inheemse diersoort, te doden, te verwonden, te vangen, te bemachtigen of met het oog daarop op te sporen.

*Artikel 10:* Het is verboden dieren, behorende tot een beschermde inheemse diersoort, opzettelijk te verontrusten.

*Artikel 11:* Het is verboden nesten, holen of andere voortplantingsplaatsen of vaste rust- of verblijfplaatsen van dieren, behorende tot een beschermde inheemse diersoort, te beschadigen, te vernielen, uit te halen, weg te nemen of te verstoren.

*Artikel 12:* Het is verboden eieren van dieren, behorende tot een beschermde inheemse diersoort, te zoeken, te rapen, uit het nest te nemen, te beschadigen of te vernielen.

*Artikel 13:* Het is verboden planten of producten van planten, of dieren dan wel eieren, nesten of producten van dieren, behorende tot een beschermde inheemse of beschermde uitheemse plantensoort onderscheidenlijk een beschermde inheemse of uitheemse diersoort, te vervoeren, ten vervoer aan te bieden, af te leveren, te gebruiken voor commercieel gewin of binnen of buiten het grondgebied van Nederland te brengen of onder zich te hebben.

### 3 Wettelijk kader Flora- en faunawet

De Flora- en faunawet beschermt alle inheemse zoogdieren (op de Huismuis *Mus musculus*, de Bruine rat *Rattus norvegicus* en de Zwarte rat *Rattus rattus* na), vogels, reptielen en amfibieën. Bij de vissen, ongewervelde dieren en planten zijn alleen die soorten beschermd die als zodanig zijn aangewezen.

Deze wet bevat een aantal verbodsbepalingen, waarvan vooral de artikelen 8 t/m 13 van belang zijn in het kader van flora- en faunaonderzoek (tekstvak 1). Deze verbodsbepalingen gelden overal in Nederland, ongeacht het type of de omvang van de werkzaamheden of activiteiten die uitgevoerd worden. In veel gevallen is het mogelijk om vrijstelling of ontheffing te krijgen voor het overtreden van een verbodsbepaling.

In geval van een ruimtelijke ingreep of bestendig beheer geldt voor een groot aantal algemene beschermde soorten een vrijstelling en is geen ontheffing nodig. Voor tabel 2-soorten geldt dat geen ontheffing nodig is als gewerkt wordt volgens een goedgekeurde gedragscode. In geval van ruimtelijke ingrepen is er bij tabel 3-soorten altijd een ontheffing nodig. In geval van bestendig beheer en onderhoud kan er bij tabel 3-soorten volgens een gedragscode gewerkt worden. Deze code dient door een sector of ondernemer zelf opgesteld te worden en goedgekeurd te zijn door de Minister van EZ. Verder is er een groep soorten, bestaande uit soorten die op de Habitatrichtlijn bijlage IV staan en een aantal andere, aangewezen, soorten waarvoor een ontheffing altijd nodig is (bijlage 1).

Uit de verbodsbepalingen van de Flora- en faunawet vloeit voort dat in geval van een voorgenomen ruimtelijke ingreep of bestendig beheer, er duidelijkheid moet worden verkregen over welke zwaarder beschermde dier- en plantensoorten in en binnen de invloedssfeer van het onderzoeksgebied aanwezig kunnen zijn, wat de eventuele (significant) nadelige effecten van de geplande werkzaamheden op de aangetroffen soorten kunnen zijn en hoe hiermee omgegaan moet worden in het planproces en tijdens de uitvoeringsfase.



Foto 1. Het plangebied 'Meerpolder - Berkelse Wal' aan de Oostmeerlaan te Berkel en Rodenrijs, bestaande uit braakliggend terrein.



Foto 2. Watergang in het plangebied 'Meerpolder - Berkelse Wal' waar de Kleine modderkruiper is aangetroffen.



Foto 3. Watergang direct grenzend aan het plangebied 'Meerpolder - Berkelse Wal' waar de Kleine modderkruiper is aangetroffen.

## 4 Toetsing Flora- en faunawet

### 4.1 Methode

In het kader van de Flora- en faunawet is op 24 oktober 2013 een quickscan flora en fauna uitgevoerd. Hierbij is rekening gehouden met de mogelijke aanwezigheid van (strikt) beschermde soorten vissen, amfibieën, vogels met een vaste verblijfplaats, vaatplanten en ongewervelden. Volgens de plannen zullen de sloten binnen het plangebied niet worden aangetast. Het onderzoek naar (strikt) beschermde aquatische fauna is echter wel uitgevoerd, zodat er bij verandering van de plannen rekening mee kan worden gehouden.

Uit verspreidingsgegevens van de Zoogdierverseniging blijkt dat strikt beschermde grondgebonden zoogdieren niet in de omgeving van het plangebied voorkomen. Omdat er geen bebouwing gesloopt of bomen gekapt gaan worden, kan ook de soortgroep vleermuizen op voorhand uitgesloten worden. Het plangebied zal namelijk geen essentieel deel uitmaken van het leefgebied van vleermuizen. De reden hiervoor is dat het plangebied een braakliggend stuk grond omvat (zie foto 1 en foto voorpagina). Vleermuissoorten die graag in open gebieden jagen, zoals de Laatvlieger (*Eptesicus serotinus*), hebben in de omgeving van het plangebied veel andere open stukken en weilanden om te foerageren (figuur 1).

Voor beschermde ongewervelden, anders dan de Platte schijfhoren (*Anisus vorticulus*), geldt dat het plangebied buiten het natuurlijke verspreidingsgebied valt en/of geen geschikt biotoop herbergt.

#### Vogels met een vaste verblijfplaats

Vogels met een vaste verblijfplaats zijn jaarrond beschermd door de Flora- en faunawet. Dit geldt ook voor hun functionele leefomgeving. De kans dat er een vaste verblijfplaats van een vogel in het plangebied zou worden aangetroffen, werd erg klein geacht. Het plangebied zou echter wel kunnen dienen als onderdeel van de functionele leefomgeving van een vogel met een vaste verblijfplaats. Tijdens de quickscan is het plangebied en de nabije omgeving daarom onderzocht op de aanwezigheid van broedplaatsen en is gekeken of het gebied een significant onderdeel van de functionele leefomgeving van een vogelsoort met een vaste verblijfplaats zou kunnen zijn.

#### Amfibieën

Volgens verspreidingsgegevens van Stichting RAVON en de NWC databank komt de strikt beschermde Rugstreeppad (*Epidalea calamita*) in de omgeving van het plangebied voor. Deze soort is echter in deze tijd van het jaar niet meer waar te nemen en daarom is het plangebied beoordeeld op de geschiktheid voor deze soort.

### Vissen

Uit verspreidingsgegevens van Stichting RAVON en de databank van het NWC blijkt dat de strikt beschermde vissoorten Bittervoorn (*Rhodeus amarus*), Kleine modderkruiper (*Cobitis taenia*), en in mindere mate de Grote modderkruiper (*Misgurnus fossilis*), in de omgeving van het plangebied voorkomen. Tijdens de quickscan zijn de watergangen daarom steekproefsgewijs bevestigd met behulp van schepnetten om de aanwezigheid van deze soorten aan te tonen, dan wel uit te sluiten.

### Platte schijfhoren

Uit verspreidingsgegevens van EIS-Nederland blijkt dat de strikt beschermde ongewervelde Platte schijfhoren in de omgeving van het plangebied voorkomt. Tijdens de quickscan zijn de watergangen daarom beoordeeld op de mate van geschiktheid als leefgebied voor deze soort. Geschikte watergangen zijn daarna, met behulp van een schepnet, bemonsterd. Dit is gedaan door met een schepnet door de onderwatervegetatie te scheppen en de inhoud in een emmer over te brengen. Door stevig te roeren in de emmer en daarna de planten te verwijderen (na controle op slakken), blijven kleine diertjes waaronder schijfhorens achter in de emmer. Hieruit zijn alle schijfhorens verzameld en voor determinatie in het lab meegenomen.

### Vaatplanten

Binnen het plangebied zouden beschermde vaatplanten voor kunnen komen. Tijdens de quickscan is daarom op de aanwezigheid van en geschiktheid van het gebied voor deze soorten gelet. Aan de hand hiervan zijn de gevolgen van de plannen voor beschermde vaatplanten bepaald.

## 4.2 Resultaten

### Vogels met een vaste verblijfplaats

In het plangebied en de nabije omgeving zijn geen vogelsoorten met een jaar rond beschermde verblijfplaats waargenomen. In het gebied Noordpolder (zie figuur 3) zijn wel territoria van de Steenuil en Ransuil bekend (Maas, 2013). Het plangebied maakt echter geen significant deel uit van het leefgebied van deze uilen.

### Amfibieën

Tijdens het veldbezoek zijn alleen exemplaren van de algemeen beschermde (tabel 1) Bastaardkikker (*Pelophylax kl. esculentus*) en Meerkikker (*Pelophylax ridibundus*) aangetroffen. Het plangebied biedt wel geschikt habitat voor de strikt beschermde Rugstreeppad, maar deze soort kon (vanwege het seizoen) niet



meer worden aangetoond. Voor deze pionierssoort vormen braakliggende stukken land met opgespoten zanderige delen (zoals het plangebied, zie foto 1 en foto voorpagina) vaak ideaal habitat. Het omringende terrein biedt voor de Rugstreepad echter minder geschikt biotoop, waardoor aanwezigheid van deze soort in het plangebied niet aannemelijk is. Bovendien heeft het NWC in het verleden in de omgeving van het plangebied (zie figuur 3) verschillende veldbezoeken (dag- en avondinventarisaties) ten aanzien van de Rugstreepad uitgevoerd, waarbij geen rugstreepadden zijn aangetroffen (zie referentielijst).

#### Vissen

Binnen de grenzen van het plangebied 'Meerpolder - Berkelse Wal' is een watergang aanwezig (zie foto 2). Aldaar en in de watergangen rondom het plangebied (zie foto 3) is de strikt beschermde Kleine modderkruiper waargenomen (zie figuur 4). De Bittervoorn, Grote modderkruiper of andere beschermde vissoorten zijn hier niet aangetoond. Wel zijn verschillende algemene soorten gevangen: Baars (*Perca fluviatilis*), Blankvoorn (*Rutilus rutilus*), Brasem (*Abramis brama*) en/of Kolblei (*Blicca bjoerkna*), Pos (*Gymnocephalus cernuus*), Ruisvoorn (*Scardinius erythrophthalmus*) en Tiendoornige stekelbaars (*Pungitius pungitius*).

#### Platte schijfhoren

In de watergang binnen de grenzen van het plangebied 'Meerpolder - Berkelse Wal' en in de direct aan het plangebied grenzende watergangen is het voorkomen van de Platte schijfhoren niet aangetoond. In de monsters zijn alleen niet beschermde schijfhorensoorten aangetroffen: Draaikolkschijfhoren (*Anisus vortex*), Gekielde schijfhoren (*Planorbis carinatus*) en Gewone schijfhoren (*Planorbis planorbis*).

#### Vaatplanten

In het onderzoeksgebied zijn geen groeiplaatsen van beschermde vaatplanten aangetroffen. Het plangebied biedt geen geschikt biotoop voor deze soortgroep.



Figuur 3. Onderzoeksgebieden in de omgeving van het plangebied 'Meerpolder - Berkelse Wal' (gele stip) waar het NWC in het verleden veldonderzoeken ten aanzien van de Rugstreppad heeft uitgevoerd, maar waar de aanwezigheid van deze soort niet werd aangetoond (rode stippen). De meest noordelijk gelegen rode stip betreft de onderzoekslocatie 'Noordpolder', waar territoria van Steenuil en Ransuil aanwezig zijn (Maas, 2013).

Bron kaartmateriaal: Google earth



Figuur 4. Locaties in en grenzend aan het plangebied 'Meerpolder - Berkelse Wal' te Berkel en Rodenrijs waar exemplaren van de Kleine modderkruiper zijn aangetroffen (rode stippen).

Bron kaartmateriaal: Google earth

### 4.3 Conclusie en aanbevelingen

#### Vogels

Voor de bescherming van vogelnesten geldt artikel 11 van de Flora- en faunawet, welke luidt:

*“Het is verboden nesten, holen of andere voortplantings- of vaste rust- of verblijfplaatsen van dieren, behorende tot een beschermde inheemse diersoort, te beschadigen, te vernielen, uit te halen, weg te nemen of te verstoren”.*

De meeste vogels maken elk broedseizoen een nieuw nest, of zijn in staat om een nieuw nest te maken. Deze vogelnesten, voor eenmalig gebruik, vallen alleen tijdens het broedseizoen (grofweg half maart-half juli, soortspecifiek) onder de bescherming van artikel 11 van de Flora- en faunawet (zie bijlage 2). Vogels met een jaarrond beschermde vaste verblijfplaats zijn niet in het plangebied aangetroffen. Er hoeft bij de geplande werkzaamheden dus alleen rekening te worden gehouden met algemeen beschermde vogelsoorten. Met betrekking tot deze soorten wordt aanbevolen om verstorende werkzaamheden buiten de broedtijd van vogels uit te voeren. Indien toch binnen de broedtijd van vogels gewerkt wordt, dient voorafgaand aan deze werkzaamheden door een ecologisch deskundige te worden aangetoond dat er geen broedende vogels in het plangebied aanwezig zijn. Bovendien geldt voor alle vogels altijd de algemene zorgplicht (zie onderaan deze paragraaf).

#### Amfibieën

Het plangebied is niet van belang als leefgebied voor de Rugstreeppad. Er gelden voor deze soortgroep geen verplichtingen in het kader van de Flora- en faunawet, anders dan de algemene zorgplicht (zie onderaan deze paragraaf).

#### Vissen

Zowel de watergang binnen het plangebied als de aangrenzende waterpartijen functioneren als leefgebied voor de Kleine modderkruiper (zie figuur 4), een soort van tabel 2 van de Flora- en faunawet. Er zijn voor zover bekend geen werkzaamheden aan de betreffende watergangen gepland. Voor deze soortgroep gelden daarom op dit moment geen verplichtingen in het kader van de Flora- en faunawet, anders dan de algemene zorgplicht (zie onderaan deze paragraaf). Mochten de betreffende watergangen alsnog worden gedempt of anderszins worden aangetast, dan zijn er twee mogelijkheden:

1. Er wordt gewerkt volgens een goedgekeurde gedragscode; als een goed gekeurde gedragscode van toepassing is op de geplande activiteiten geldt een vrijstelling. Er hoeft geen ontheffing van de Flora- en faunawet aangevraagd

te worden, maar de activiteiten moeten aantoonbaar uitgevoerd worden zoals in de gedragscode staat. Hierbij kan bijvoorbeeld gebruik worden gemaakt van de 'Gedragscode Flora- en faunawet voor Bouwend Nederland';

2. Er dienen mitigerende maatregelen te worden genomen, zodat de functionaliteit van het leefgebied van de Kleine modderkruiper behouden blijft. Om er zeker van te zijn dat de mitigerende maatregelen voldoende zijn, kan een ontheffing aangevraagd worden om de maatregelen (goed) te laten keuren. Aangeraden wordt de mitigerende maatregelen onder deskundige ecologische begeleiding uit te voeren, waarbij gebruik wordt gemaakt van een ecologisch werkprotocol. Indien de functionaliteit van de voortplantings- en/of vaste rust- en verblijfplaats van de Kleine modderkruiper niet gegarandeerd kan worden, dient alsnog een ontheffing aangevraagd te worden.

#### Platte Schijfhoren

De Platte schijfhoren komt niet voor in het plangebied, daarom gelden geen verplichtingen in het kader van de Flora- en faunawet, anders dan de algemene zorgplicht (zie hieronder).

#### Vaatplanten

In het plangebied zijn geen groeiplaatsen van (zwaardere) beschermde vaatplanten aangetroffen. Wat betreft vaatplanten is een ontheffing voor het overtreden van verbodsbepalingen uit de Flora- en faunawet op dit moment niet nodig en geldt alleen de algemene zorgplicht (zie hieronder).

#### *Zorgplicht*

Tenslotte geldt altijd de in artikel 2 voorgeschreven zorgplicht: deze houdt in dat alle mogelijke nadelige gevolgen voor (alle) planten en dieren zoveel mogelijk vermeden moeten worden (voor zover redelijk), bijvoorbeeld door een Egel (*Eri-naceus europaeus*) die zich op het werkterrein bevindt te verplaatsen voordat gestart wordt met bepaalde werkzaamheden (hiervoor is eerst een inspectie te voet van het werkterrein nodig).

## Referenties

- |  |          |   |
|--|----------|---|
| Demmer, J.;                                      | 2013,    | Aanvullend onderzoek naar strikt beschermde soorten aan de Leeuwenhoekweg te Bergschenhoek (concept), NWC, Dordrecht. |
| Dongen, M. van;                                  | 2010,    | Veldonderzoek naar de Rugstreeppad ten behoeve van 'Project 61/62 (Caledo)' te Berkel en Rodenrijs, NWC, Dordrecht.   |
| Dongen, M. van;                                  | 2010,    | Veldonderzoek naar de Rugstreeppad ten behoeve van 'Project 15 (Parkwijk)' te Berkel en Rodenrijs, NWC, Dordrecht.    |
| Dongen, M. van;                                  | 2010,    | Flora- en faunaonderzoek in plangebied 'Briellestraat' te Berkel en Rodenrijs en de natuurwetgeving, NWC, Dordrecht.  |
| Maas, V.;  | 2013,    | Inventarisaties van verschillende soortgroepen fauna in de Noordpolder bij Berkel en Rodenrijs, NWC, Dordrecht.       |
| Soons, P.J.A., Huber, M. en van der Meijden, D.; | 1999-nu, | Flora- en Faunawet -bewerking en toelichting. Band 1-8. Koninklijke Vermande, Den Haag.                               |





## Bijlage 1: Tabellen soorten Flora- en faunawet

### Tabel 1: Algemene soorten

Voor deze soorten geldt een vrijstelling. Er hoeft geen ontheffing van de Flora- en faunawet aangevraagd te worden, maar wel moet de zorgplicht worden nagekomen.

<u>Zoogdieren</u>	
Aardmuis	<i>Microtus agrestis</i>
Bosmuis	<i>Apodemus sylvaticus</i>
Bunzing	<i>Mustela putorius</i>
Dwergmuis	<i>Micromys minutus</i>
Dwergspitsmuis	<i>Sorex minutus</i>
Egel	<i>Erinaceus europaeus</i>
Gewone bosspitsmuis	<i>Sorex araneus</i>
Haas	<i>Lepus europaeus</i>
Hermelijn	<i>Mustela erminea</i>
Huisspitsmuis	<i>Crocidura russula</i>
Konijn	<i>Oryctolagus cuniculus</i>
Ondergrondse woelmuis	<i>Microtus subterraneus</i>
Ree	<i>Capreolus capreolus</i>
Rosse woelmuis	<i>Clethrionomys glareolus</i>
Tweekleurige bosspitsmuis	<i>Sorex coronatus</i>
Veldmuis	<i>Microtus arvalis</i>
Vos	<i>Vulpes vulpes</i>
Wezel	<i>Mustela nivalis</i>
Woelrat	<i>Arvicola terrestris</i>
<u>Reptielen en amfibieën</u>	
Bruine kikker	<i>Rana temporaria</i>
Gewone pad	<i>Bufo bufo</i>
Kleine watersalamander	<i>Lissotriton vulgaris</i>
Meerkikker	<i>Pelophylax ridibundus</i>
Middelste groene kikker	<i>Pelophylax klepton esculentus</i>
<u>Mieren</u>	
Behaarde bosmier	<i>Formica rufa</i>
Kale bosmier	<i>Formica polyctena</i>
Stronkmier	<i>Formica truncorum</i>
Zwartrugbosmier	<i>Formica pratensis</i>

**Vervolg tabel 1: Algemene soorten**

Slakken

Wijngaardslak *Helix pomatia*

Vaatplanten

Aardaker *Lathyrus tuberosus*  
Akkerklokje *Campanula rapunculoides*  
Brede wespenorchis *Epipactis helleborine*  
Breed klokje *Campanula latifolia*  
Gewone dotterbloem *Caltha palustris ssp. palustris*  
Gewone vogelmelk *Ornithogalum umbellatum*  
Grasklokje *Campanula rotundifolia*  
Grote kaardenbol *Dipsacus fullonum*  
Kleine maagdenpalm *Vinca minor*  
Knikkende vogelmelk *Ornithogalum nutans*  
Koningsvaren *Osmunda regalis*  
Slanke sleutelbloem *Primula elatior*  
Zwanenbloem *Butomus umbellatus*

## Tabel 2: Overige soorten

Als een goedgekeurde gedragscode op de activiteiten van toepassing is, geldt een vrijstelling. Er hoeft geen ontheffing van de Flora- en faunawet aangevraagd te worden, maar de activiteiten moeten aantoonbaar worden uitgevoerd zoals in de gedragscode is opgenomen. Tevens geldt de zorgplicht.

Als niet gewerkt kan worden volgens een goedgekeurde gedragscode, dient een ontheffing aangevraagd te worden. De aanvraag wordt beoordeeld op de volgende punten:

- In welke mate wordt de functionaliteit van de vaste voortplantings-, rust- en/of verblijfplaats aangetast door de activiteiten?
- Komt de gunstige staat van instandhouding niet in gevaar?

<u>Zoogdieren</u>	
Damhert	<i>Cervus dama</i>
Edelhert	<i>Cervus elaphus</i>
Eekhoorn	<i>Sciurus vulgaris</i>
Grijze zeehond	<i>Halichoerus grypus</i>
Grote bosmuis	<i>Apodemus flavicollis</i>
Steenmarter	<i>Martes foina</i>
Wild zwijn	<i>Sus scrofa</i>
<u>Reptielen en amfibieën</u>	
Alpenwatersalamander	<i>Mesotriton alpestris</i>
Levendbarende hagedis	<i>Zootoca vivipara</i>
<u>Dagvlinders</u>	
Moerasparelmoervlinder	<i>Euphydryas aurinia</i>
Vals heideblauwtje	<i>Lycaeides idas</i>
<u>Vissen</u>	
Beekdonderpad	<i>Cottus rhenanus</i>
Kleine modderkruiper	<i>Cobitis taenia</i>
Rivierdonderpad	<i>Cottus perifretum</i>
<u>Vaatplanten</u>	
Aangebrande orchis	<i>Neotinea ustulata</i>
Aapjesorchis	<i>Orchis simia</i>
Beenbreek	<i>Narthecium ossifragum</i>
Bergklokje	<i>Campanula rhomboidalis</i>
Bergnachtsorchis	<i>Platanthera chlorantha</i>
Bijenorchis	<i>Ophrys apifera</i>
Blaasvaren	<i>Cystopteris fragilis</i>

## Vervolg tabel 2: Overige soorten

Blauwe zeedistel	<i>Eryngium maritimum</i>
Bleek bosvogeltje	<i>Cephalantera damasonium</i>
Bokkenorchis	<i>Himantoglossum hircinum</i>
Brede orchis	<i>Dactylorhiza majalis majalis</i>
Bruinrode wespenorchis	<i>Epipactis atrorubens</i>
Daslook	<i>Allium ursinum</i>
Dennenorchis	<i>Goodyera repens</i>
Duitse gentiaan	<i>Gentianella germanica</i>
Franjementiaan	<i>Gentianopsis ciliata</i>
Geelgroene wespenorchis	<i>Epipactis muelleri</i>
Gele helmblom	<i>Pseudofumaria lutea</i>
Gevlekte orchis	<i>Dactylorhiza maculata</i>
Groene nachtorchis	<i>Dactylorhiza viridis</i>
Groensteel	<i>Asplenium viride</i>
Grote keverorchis	<i>Neottia ovata</i>
Grote muggenorchis	<i>Gymnadenia conopsea</i>
Gulden sleutelbloem	<i>Primula veris</i>
Harlekijn	<i>Anacamptis morio</i>
Herfstschroeforchis	<i>Spiranthes spiralis</i>
Herfsttijloos	<i>Colchicum autumnale</i>
Hondskruid	<i>Anacamptis pyramidalis</i>
Honingorchis	<i>Herminium monorchis</i>
Jeneverbes	<i>Juniperus communis</i>
Klein glaskruid	<i>Parietaria judaica</i>
Kleine keverorchis	<i>Neottia cordata</i>
Kleine zonnedauw	<i>Drosera intermedia</i>
Klokjesgentiaan	<i>Gentiana pneumonanthe</i>
Kluwenklokje	<i>Campanula glomerata</i>
Koraalwortel	<i>Corallorrhiza trifida</i>
Kruisbladgentiaan	<i>Gentiana cruciata</i>
Lange ereprijs	<i>Veronica longifolia</i>
Lange zonnedauw	<i>Drosera anglica</i>
Mannetjesorchis	<i>Orchis mascula</i>
Maretak	<i>Viscum album</i>
Moeraswespenorchis	<i>Epipactis palustris</i>
Muurbloem	<i>Erysimum cheiri</i>
Parnassia	<i>Parnassia palustris</i>
Pijlscheefkelk	<i>Arabis hirsuta sagittata</i>
Poppenorchis	<i>Orchis anthropophora</i>
Prachtklokje	<i>Campanula persicifolia</i>
Purperorchis	<i>Orchis purpurea</i>
Rapunzelklokje	<i>Campanula rapunculus</i>

## Vervolg tabel 2: Overige soorten

Rechte driehoeksvaren	<i>Gymnocarpium robertianum</i>
Rietorchis	<i>Dactylorhiza majalis praetermissa</i>
Ronde zonnedauw	<i>Drosera rotundifolia</i>
Rood bosvogeltje	<i>Cephalanthera rubra</i>
Ruig klokje	<i>Campanula trachelium</i>
Schubvaren	<i>Asplenium ceterach</i>
Slanke gentiaan	<i>Gentianella amarella</i>
Soldaatje	<i>Orchis militaris</i>
Spaanse ruiter	<i>Cirsium dissectum</i>
Spindotterbloem	<i>Caltha palustris araneosa</i>
Steenanjer	<i>Dianthus deltoides</i>
Steenbreekvaren	<i>Asplenium trichomanes</i>
Stengelloze sleutelbloem	<i>Primula vulgaris</i>
Stengelomvattend havikskruid	<i>Hieracium amplexicaule</i>
Stijf hardgras	<i>Catapodium rigidum</i>
Tongvaren	<i>Asplenium scolopendrium</i>
Valkruid	<i>Arnica montana</i>
Veenmosorchis	<i>Hammarbya paludosa</i>
Veldgentiaan	<i>Gentianella campestris</i>
Veldsalie	<i>Salvia pratensis</i>
Vleeskleurige orchis	<i>Dactylorhiza incarnata</i>
Vliegenorchis	<i>Ophrys insectifera</i>
Vogelnestje	<i>Neottia nidus-avis</i>
Voorjaarsadonis	<i>Adonis vernalis</i>
Wantsenorchis	<i>Anacamptis coriophora</i>
Waterdrieblad	<i>Menyanthes trifoliata</i>
Weideklokje	<i>Campanula patula</i>
Welriekende nachtorchis	<i>Platanthera bifolia</i>
Wilde gagele	<i>Myrica gale</i>
Wilde kievitsbloem	<i>Fritillaria meleagris</i>
Wilde marjolein	<i>Origanum vulgare</i>
Wit bosvogeltje	<i>Cephalanthera longifolia</i>
Witte muggenorchis	<i>Pseudorchis albida</i>
Zinkviooltje	<i>Viola lutea calaminaria</i>
Zomerklokje	<i>Leucojum aestivum</i>
Zwartsteel	<i>Asplenium adiantum-nigrum</i>
<u>Kevers</u>	
Vliegend hert	<i>Lucanus cervus</i>
<u>Kreeftachtigen</u>	
Rivierkreeft	<i>Astacus astacus</i>

### Tabel 3: Soorten bijlage 1 AMvB/ bijlage IV HRL

Als bij een ruimtelijke ingreep verbodsbepalingen uit de Flora- en faunawet overtreden (kunnen) worden, dient een ontheffing aangevraagd te worden op grond van een wettelijk belang uit artikel 2 van het Besluit vrijstelling beschermde dier- en plantensoorten (soorten bijlage 1 AMvB) of uit de Habitatrichtlijn (soorten bijlage IV HRL).

Deze belangen zijn o.a.:

- Bescherming van flora en fauna **(b)**
- Volksgezondheid of openbare veiligheid **(d)**
- Dwingende reden van groot openbaar belang, met inbegrip van redenen van sociale of economische aard en voor het milieu wezenlijk gunstige effecten **(e)**
- Uitvoering werkzaamheden in het kader van ruimtelijke inrichting of ontwikkeling **(j)**

Onderdeel j geldt niet bij overtreding van de Europese Habitatrichtlijn.

De aanvraag wordt beoordeeld op de volgende punten:

- In welke mate wordt de functionaliteit van de vaste voortplantings-, rust- en/of verblijfplaats door de activiteiten aangetast?
- Is er een wettelijk belang (belang b, d, e of j)?
- Is er een bevredigende oplossing?
- Komt de gunstige staat van instandhouding niet in gevaar?

#### *Soorten bijlage 1 AMvB:*

##### Zoogdieren

Boommarter	<i>Martes martes</i>
Das	<i>Meles meles</i>
Eikelmuis	<i>Eliomys quercinus</i>
Gewone zeehond	<i>Phoca vitulina</i>
Veldspitsmuis	<i>Crocidura leucodon</i>
Waterspitsmuis	<i>Neomys fodiens</i>

##### Reptielen en amfibieën

Adder	<i>Vipera berus</i>
Hazelworm	<i>Anguis fragilis</i>
Ringslang	<i>Natrix natrix</i>
Vinpootsalamander	<i>Lissotriton helveticus</i>
Vuursalamander	<i>Salamandra salamandra</i>

##### Vissen

Beekprik	<i>Lampetra planeri</i>
Bittervoorn	<i>Rhodeus amarus</i>
Elrits	<i>Phoxinus phoxinus</i>
Gestippelde alver	<i>Alburnoides bipunctatus</i>
Grote modderkruiper	<i>Misgurnus fossilis</i>



### Vervolg tabel 3: Soorten bijlage 1 AMvB/ bijlage IV HRL

#### *Vervolg soorten bijlage 1 AMvB:*

##### Dagvlinders

Bruin dikkopje	<i>Erynnis tages</i>
Dwergblauwtje	<i>Cupido minimus</i>
Dwergdikkopje	<i>Thymelicus acteon</i>
Groot geaderd witje	<i>Aporia crataegi</i>
Grote ijsvogelvlinder	<i>Limenitis populi</i>
Heideblauwtje	<i>Plebeius argus</i>
Iepenpage	<i>Satyrium w-album</i>
Kalkgraslanddikkopje	<i>Spialia sertorius</i>
Keizersmantel	<i>Argynnis paphia</i>
Klaverblauwtje	<i>Polyommatus semiargus</i>
Purperstreepparelmoervlinder	<i>Brenthis ino</i>
Rode vuurvlinder	<i>Lycaena hippothoe</i>
Rouwmantel	<i>Nymphalis antiopa</i>
Tweekleurig hooibeestje	<i>Coenonympha arcania</i>
Veenbesparelmoervlinder	<i>Euphydryas aurinia</i>
Veenhooibeestje	<i>Coenonympha tullia</i>
Veldparelmoervlinder	<i>Melitaea cinxia</i>
Woudparelmoervlinder	<i>Melitaea diamina</i>
Zilvervlek	<i>Bolaria euphrosyne</i>

##### Vaatplanten

Groot zee gras	<i>Zostera marina</i>
----------------	-----------------------

#### *Soorten bijlage IV HRL:*

##### Zoogdieren

Bechsteins vleermuis	<i>Myotis bechsteinii</i>
Bever	<i>Castor fiber</i>
Bosvleermuis	<i>Nyctalus leisleri</i>
Brandts vleermuis	<i>Myotis brandtii</i>
Bruinvis	<i>Phocoena phocoena</i>
Franjestaart	<i>Myotis nattereri</i>
Gewone baardvleermuis	<i>Myotis mystacinus</i>
Gewone dolfijn	<i>Delphinus delphis</i>
Gewone dwergvleermuis	<i>Pipistrellus pipistrellus</i>
Gewone grootoorvleermuis	<i>Plecotus auritus</i>
Grijze grootoorvleermuis	<i>Plecotus austriacus</i>
Grote hoefijzerneus	<i>Rhinolophus ferrumequinum</i>
Hazelmuis	<i>Muscardinus avellanarius</i>

### Vervolg tabel 3: Soorten bijlage 1 AMvB/ bijlage IV HRL

*Vervolg soorten bijlage IV HRL:*

Hamster	<i>Cricetus cricetus</i>
Ingekorven vleermuis	<i>Myotis emarginatus</i>
Kleine dwergvleermuis	<i>Pipistrellus pygmaeus</i>
Kleine hoefijzerneus	<i>Rhinolophus hipposideros</i>
Laatvlieger	<i>Eptesicus serotinus</i>
Lynx	<i>Lynx lynx</i> spp. <i>lynx</i>
Meervleermuis	<i>Myotis dasycneme</i>
Mopsvleermuis	<i>Barbastella barbastellus</i>
Noordse woelmuis	<i>Microtus oeconomus</i>
Otter	<i>Lutra lutra</i>
Rosse vleermuis	<i>Nyctalus noctula</i>
Ruige (Nathusius') dwergvleermuis	<i>Pipistrellus nathusii</i>
Tuimelaar	<i>Tursiops truncatus</i>
Tweekleurige vleermuis	<i>Vespertilio murinus</i>
Vale vleermuis	<i>Myotis myotis</i>
Watervleermuis	<i>Myotis daubentonii</i>
Wilde kat	<i>Felis silvestris</i>
Witflankdolfijn	<i>Lagenorhynchus acutus</i>
Witsnuitdolfijn	<i>Lagenorhynchus albirostris</i>

Reptielen en amfibieën

Boomkikker	<i>Hyla arborea</i>
Geelbuikvuurpad	<i>Bombina variegata</i>
Gladde slang	<i>Coronella austriaca</i>
Heikikker	<i>Rana arvalis</i>
Kamsalamander	<i>Triturus cristatus</i>
Knoflookpad	<i>Pelobates fuscus</i>
Muurhagedis	<i>Podarcis muralis</i>
Poelkikker	<i>Pelophylax lessonae</i>
Rugstreepad	<i>Epidalea calamita</i>
Vroedmeesterpad	<i>Alytes obstetricans</i>
Zandhagedis	<i>Lacerta agilis</i>

Dagvlinders

Donker pimpernelblauwtje	<i>Maculinea nausithous</i>
Grote vuurvlinder	<i>Lycaena dispar</i>
Pimpernelblauwtje	<i>Maculinea teleius</i>
Tijmblauwtje	<i>Maculinea arion</i>
Zilverstreephooibeestje	<i>Coenonympha hero</i>

### Vervolg tabel 3: Soorten bijlage 1 AMvB/ bijlage IV HRL

Vervolg soorten bijlage IV HRL:

#### Libellen

Bronslibel	<i>Oxygastra curtusii</i>
Gaffellibel	<i>Ophiogomphus cecilia</i>
Gevlekte witsnuitlibel	<i>Leucorrhinia pectoralis</i>
Groene glazenmaker	<i>Aeshna viridis</i>
Noordse winterjuffer	<i>Sympecma paedisca</i>
Oostelijke witsnuitlibel	<i>Leucorrhinia albifrons</i>
Rivierrombout	<i>Gomphus flavipes</i>
Sierlijke witsnuitlibel	<i>Leucorrhinia caudalis</i>

#### Vissen

Houting	<i>Coregonus maraena</i>
Steur	<i>Acipenser sturio</i>

#### Vaatplanten

Drijvende waterweegbree	<i>Luronium natans</i>
Groenknolorchis	<i>Liparis loeselii</i>
Kruipend moerasscherm	<i>Apium repens</i>
Zomerschroeforchis	<i>Spiranthes aestivalis</i>

#### Kevers

Brede geelrandwaterroofkever	<i>Dytiscus latissimus</i>
Gestreepte waterroofkever	<i>Graphoderus bilineatus</i>
Heldenbok	<i>Cerambyx cerdo</i>
Juchtleerkever	<i>Osmoderma eremita</i>

#### Tweekleppigen

Bataafse stroommossel	<i>Unio crassus</i>
-----------------------	---------------------

#### Slakken

Platte schijfhoren	<i>Anisus vorticulus</i>
--------------------	--------------------------



## **Bijlage 2: Vogels, ruimtelijke ingrepen en de Flora- en faunawet**

Als maatregelen genomen kunnen worden om de functionaliteit van de voortplantings- en/of vaste rust- en verblijfplaats te garanderen en de verblijfplaats niet aangetast wordt, hoeft geen ontheffing van de Flora- en faunawet aangevraagd te worden. Aantasting van een verblijfplaats moet voorkomen worden door buiten het broedseizoen te werken. Wanneer dit niet mogelijk is, omdat het een jaarrond beschermde verblijfplaats betreft, moeten nog steeds maatregelen genomen worden om de functionaliteit van de voortplantings- en/of vaste rust- en verblijfplaats te garanderen én is een ontheffing nodig voor het verstoren van het nest, op grond van een wettelijk belang uit artikel 2 van het Besluit vrijstelling beschermde dier- en plantensoorten.

Deze belangen zijn:

- Bescherming van flora en fauna **(b)**
- Veiligheid van het luchtverkeer **(c)**
- Volksgezondheid of openbare veiligheid **(d)**
- Dwingende reden van groot openbaar belang, met inbegrip van redenen van sociale of economische aard en voor het milieu wezenlijk gunstige effecten **(e)**
- Uitvoering werkzaamheden in het kader van ruimtelijke inrichting of ontwikkeling **(j)**

Als geen maatregelen genomen kunnen worden om de functionaliteit van de voortplantings- en/of rust- en verblijfplaats te garanderen, dient een ontheffing aangevraagd te worden op grond van een wettelijk belang uit de Vogelrichtlijn. Dit kan niet op grond van belang j (Uitvoering werkzaamheden in het kader van ruimtelijke inrichting of ontwikkeling).

De aanvraag wordt beoordeeld op de volgende punten:

- In welke mate wordt de functionaliteit van de vaste voortplantings-, rust- en/of verblijfplaats aangetast door de activiteiten?
- Is er een wettelijk belang?
- Is er een bevredigende oplossing?
- Komt de gunstige staat van instandhouding niet in gevaar?

### **Bescherming van vogelnesten**

Artikel 11 van de Flora- en faunawet luidt:

*“Het is verboden nesten, holen of andere voortplantings- of vaste rust- of verblijfplaatsen van dieren, behorende tot een beschermde inheemse diersoort, te beschadigen, te vernielen, uit te halen, weg te nemen of te verstoren”.*

Tijdens de werkzaamheden moet rekening gehouden worden met het broedseizoen van vogels. De Flora- en faunawet kent geen standaardperiode voor het broedseizoen. Het gaat er om of er sprake is van een broedgeval. De meeste vogels maken elk broedseizoen een nieuw nest, of zijn in staat om een nieuw nest te maken. Deze vogelnesten voor eenmalig gebruik vallen alleen tijdens het broedseizoen (grofweg half maart-half juli) onder de bescherming van artikel 11 van de Flora- en faunawet. Voor deze soorten is geen ontheffing nodig voor werkzaamheden buiten het broedseizoen en ook niet als

maatregelen worden getroffen die voorkomen dat deze soorten zich op de bouwplaats vestigen tijdens het broedseizoen.

Een (beperkt) aantal soorten bewoont het nest echter permanent of keert elk jaar terug naar hetzelfde nest. Verblijfplaatsen van deze vogelsoorten zijn *jaarrond* beschermd:

#### **Nesten die het hele jaar door zijn beschermd**

Voor de volgende categorieën gelden de verbodsbepalingen van artikel 11 van de Flora- en faunawet het *gehele* seizoen:

1. Nesten die, behalve gedurende het broedseizoen als nest, buiten het broedseizoen in gebruik zijn als vaste rust- en verblijfplaats (voorbeeld: Steenuil).
2. Nesten van koloniebroeders die elk broedseizoen op dezelfde plaats broeden en die daarin zeer honkvast zijn of afhankelijk zijn van bebouwing of biotoop. De (fysieke) voorwaarden voor de nestplaats zijn vaak zeer specifiek en limitatief beschikbaar (voorbeeld: Roek, Gierzwaluw en Huismus).
3. Nesten van vogels, zijnde geen koloniebroeders, die elk broedseizoen op dezelfde plaats broeden en die daarin zeer honkvast zijn of afhankelijk van bebouwing. De (fysieke) voorwaarden voor de nestplaats zijn vaak zeer specifiek en limitatief beschikbaar (voorbeeld: Ooievaar, Kerkuil en Slechtvalk).
4. Vogels die jaar in jaar uit gebruik maken van hetzelfde nest en die zelf niet of nauwelijks in staat zijn een nest te bouwen (voorbeeld: Boomvalk, Buizerd en Ransuil).

#### **Nesten die *niet* het hele jaar door zijn beschermd**

5. Nesten van vogels die weliswaar vaak terugkeren naar de plaats waar zij het jaar daarvoor hebben gebroed of de directe omgeving daarvan, maar die wel over voldoende flexibiliteit beschikken om, als de broedplaats verloren is gegaan, zich elders te vestigen. Categorie 5-soorten vragen extra onderzoek, ook al zijn hun nesten niet jaarrond beschermd; deze soorten zijn namelijk *wel* jaarrond beschermd als zwaarwegende feiten of ecologische omstandigheden dat rechtvaardigen.

Aangepaste lijst jaarrond beschermde vogelnesten die momenteel door het ministerie van Economische Zaken (EZ) wordt gehanteerd:

*Nesten van de volgende soorten zijn jaarrond beschermd indien ze nog in functie zijn:*

Boomvalk	<i>Falco subbuteo</i>
Buizerd	<i>Buteo buteo</i>
Gierzwaluw	<i>Apus apus</i>
Grote gele kwikstaart	<i>Motacilla cinerea</i>
Havik	<i>Accipiter gentilis</i>
Huisemus	<i>Passer domesticus</i>
Kerkuil	<i>Tyto alba</i>
Oehoe	<i>Bubo bubo</i>

*Vervolg tabel*

Ooievaar	<i>Ciconia ciconia</i>
Ransuil	<i>Asio otus</i>
Roek	<i>Corvus frugilegus</i>
Slechtvalk	<i>Falco peregrinus</i>
Sperwer	<i>Accipiter nisus</i>
Steenuil	<i>Athene noctua</i>
Wespendief	<i>Pernis apivorus</i>
Zwarte wouw	<i>Milvus migrans</i>

*Nesten van de volgende soorten (categorie 5-soorten) zijn niet jaarrond beschermd, tenzij zwaarwegende feiten of ecologische omstandigheden dat rechtvaardigen*

Blauwe reiger	<i>Ardea cinerea</i>
Boerenwaluw	<i>Hirundo rustica</i>
Bonte vliegenvanger	<i>Ficedula hypoleuca</i>
Boomklever	<i>Sitta europaea</i>
Boomkruiper	<i>Certhia brachydactyla</i>
Bosuil	<i>Strix aluco</i>
Brilduiker	<i>Bucephala clangula</i>
Draaihals	<i>Jynx torquilla</i>
Eider	<i>Somateria mollissima</i>
Ekster	<i>Pica pica</i>
Gekraagde roodstaart	<i>Phoenicurus phoenicurus</i>
Glanskop	<i>Parus palustris</i>
Grauwe vliegenvanger	<i>Muscicapa striata</i>
Groene specht	<i>Picus viridis</i>
Grote bonte specht	<i>Dendrocopos major</i>
Hop	<i>Upupa epops</i>
Huiswaluw	<i>Delichon urbica</i>
IJsvogel	<i>Alcedo atthis</i>
Kleine bonte specht	<i>Dendrocopos minor</i>
Kleine vliegenvanger	<i>Ficedula parva</i>
Koolmees	<i>Parus major</i>
Kortsnavelboomkruiper	<i>Certhia familiaris macrodactyla</i>
Oeverwaluw	<i>Riparia riparia</i>
Pimpelmees	<i>Parus caeruleus</i>
Raaf	<i>Corvus corax</i>
Ruigpootuil	<i>Aegolius funereus</i>
Spreeuw	<i>Sturnus vulgaris</i>
Tapuit	<i>Oenanthe oenanthe</i>

*Vervolg tabel*

Torenavalk	<i>Falco tinnunculus</i>
Zeearend	<i>Haliaeetus albicilla</i>
Zwarte kraai	<i>Corvus corone</i>
Zwarte mees	<i>Parus ater</i>
Zwarte roodstaart	<i>Phoenicurus ochruros</i>
Zwarte specht	<i>Dryocopus martius</i>



### **Bijlage 3: Vleermuizen, ruimtelijke ingrepen en de Flora- en faunawet**

Vleermuizen en hun leefgebied zijn beschermd door de Flora- en faunawet. In geval van een ruimtelijke ingreep moet ruim van tevoren bekeken worden of deze ingreep nadelige invloed kan hebben op vleermuizen en hoe hiermee omgegaan moet worden.

#### *Verblijfplaatsen*

Vleermuizen maken het hele jaar door gebruik van verschillende verblijfplaatsen (o.a. in bomen en gebouwen). Grofweg zijn vleermuisverblijfplaatsen op te delen in winterverblijfplaats (waar overwinterd wordt), dagkwartieren (waar de mannetjes in de kraamkolonieperiode overdag zitten, alleen of in kleine groepjes), kraamkolonies (vrouwtjes en hun jongen, vaak in grote groepen), paarverblijven (waar gepaard wordt, vaak in het najaar, soms gelijk aan de winterverblijfplaats) en tussenkwartieren (gebruikt in de periode tussen overwinteren en de zomerperiode in). Per type verblijfplaats gebruiken vleermuizen vaak meerdere verblijven waartussen gewisseld wordt, bijvoorbeeld wanneer elders het klimaat geschikter is of om aan parasieten te ontkomen. Vleermuizen zijn wel zeer honkvast wat betreft de diverse verblijven die ze gebruiken. Dit betekent dat hun verblijven belangrijk zijn voor instandhouding van de populatie en dat deze daarom beschermd worden door de Flora- en faunawet.

Sinds mei 2009 is het Vleermuisprotocol vastgesteld. Dit is opgesteld door het Netwerk Groene Bureaus en de Zoogdiervereniging VZZ in overleg met de Dienst Landelijk Gebied (DLG) en de Gegevensautoriteit Natuur (GaN). Het protocol dient als leidraad voor het bepalen hoe en hoe vaak geïnventariseerd moet worden om te voldoen aan de Flora- en faunawet. In maart 2013 is het protocol aangepast. Let op: voor het bepalen of een gebouw of een potentieel geschikte boom van belang is als vleermuisverblijfplaats, is over het algemeen een relatief langlopend onderzoek nodig (van april t/m september/oktober) en zijn gemiddeld 4 tot 7 bezoeken nodig.

Maatregelen zijn nodig:

- indien sprake is van een verblijfplaats die van significant belang is of zou kunnen zijn en/of;
- indien vleermuizen aangetroffen zijn.

Er is over het algemeen sprake van een significant belangrijke verblijfplaats (ook wel vaste verblijfplaats genoemd, een verblijfplaats die van belang is voor een populatie) als:

- er sprake is van een kraamkolonie;
- er sprake is van een belangrijke overwinteringsplaats of paarplaats;
- er geen alternatieve verblijfplaatsen in de directe omgeving beschikbaar zijn;
- de gunstige staat van instandhouding van de (populatie van) de soort in het geding is bij het verdwijnen van de verblijfplaats.

De te nemen maatregelen moeten er voor zorgen dat verbodsbepalingen uit de Flora- en faunawet niet overtreden worden. Dit betekent dat er geen dieren gedood, verwond of actief verstoord mogen worden en dat in geval van significant belangrijke verblijfplaatsen deze behouden

blijven of anders tijdig op een goede manier vervangen worden. De functie die het leefgebied voor de betreffende populatie vervult moet onverminderd blijven bestaan.

Om te voorkomen dat dieren gedood, verwond of actief verstoord worden, kunnen de volgende maatregelen nodig zijn:

- niet slopen in de winterslaaperperiode (in deze periode kan zelden met zekerheid worden vastgesteld dat vleermuizen afwezig zijn in een potentieel geschikt en onoverzichtelijk object, omdat ze dan ook 's nachts passief zijn. Dat maakt ze in deze periode overigens extra kwetsbaar);
- vlak voor de sloop onderzoeken of er individuen aanwezig zijn in het te slopen object. Zijn deze wel aanwezig dan geldt dat in geval van een significant belangrijke verblijfplaats gewacht moet worden tot het dier of de dieren weg zijn, anders kan het dier/kunnen de dieren ook passief verjaagd worden (door verstoring van het microklimaat of 's nachts dichten van de invliegopening) mits zij niet verwond, gedood of actief verstoord worden.

Bij het verdwijnen van een verblijfplaats dient een ontheffing aangevraagd te worden bij het Ministerie van Economische Zaken (Dienst Regelingen). Onderdeel van deze ontheffingsaanvraag is een activiteitenplan waarin maatregelen beschreven staan die genomen worden om de nadelige effecten, als gevolg van de voorgenomen plannen, op vleermuizen zoveel mogelijk te voorkomen/verminderen. De te nemen maatregelen kunnen bijvoorbeeld bestaan uit het aanbieden van inpandige voorzieningen in nieuwbouw, zodat deze geschikt is voor vleermuizen om in te verblijven.

#### *Jachtgebied en vliegroutes*

Naast verblijfplaatsen bestaat het leefgebied van vleermuizen uit foerageergebied en vliegroutes (vaak bomerijen of waterlopen). Deze zijn ook beschermd als zij van significant belang zijn. Zij gelden als significant belangrijk indien bij aantasting de functionaliteit van de verblijfplaats(en) in het geding komt. Is dat het geval, dan zijn maatregelen nodig die dit voorkomen, anders is een ontheffing nodig. Ook hier geldt dat deze alleen verstrekt wordt in geval van projecten waarbij sprake is van groot openbaar belang.