

# Flora- en faunaonderzoek op drie locaties in het centrum van Berkel en Rodenrijs in het kader van de Flora- en faunawet



Natuur-Wetenschappelijk Centrum, Noorderelsweg 4A, 3329 KH Dordrecht



# **Flora- en faunaonderzoek op drie locaties in het centrum van Berkel en Rodenrijs in het kader van de Flora- en faunawet**

**Flora- en faunaonderzoek op drie locaties in het centrum van Berkel en Rodenrijs in het kader van de Flora- en faunawet**

Opdrachtgever: KuiperCompagnons

Uitvoering: Natuur-Wetenschappelijk Centrum

Veldwerk: Rob Haan, Koen Woerdenbag en Esmeralda van der Keur

Samenstelling: Vivian Maas

Foto's: Koen Woerdenbag

Flora- en faunaonderzoek op drie locaties in het centrum van Berkel en Rodenrijs in het kader van de Flora- en faunawet. [Samenst.: Maas, V] [Foto: Woerdenbag, K], Met lit. opg., Dordrecht: Strix/NWC.

Trefw.: Berkel en Rodenrijs, Van Koetsveldstraat, brandweerkazerne, gemeentehuis, Flora- en faunawet

W643/ P11-112



Dordrecht, januari 2012

## Inhoud

1	Inleiding	5
2	Gebiedsbeschrijving en plannen	7
3	Wettelijk kader Flora- en faunawet	9
4	Methode	11
5	Resultaten	13
6	Effecten, verplichtingen en aanbevelingen	17

## Referenties

### Figuren:

Figuur 1: Begrenzing plangebied

Figuur 2: Beschermd gebied in de omgeving van het plangebied

Figuur 3: Verspreiding van de Gewone dwergvleermuis in Zuid-Holland

Figuur 4: Verspreiding van de Ruige dwergvleermuis in Zuid-Holland

Figuur 5: Haag met huismussen grenzend aan deel van plangebied

Figuur 6: Bomen met nest van Ekster of Zwarte kraai

### Bijlagen:

Bijlage 1: Tabellen soorten Flora- en faunawet

Bijlage 2: Vogels, ruimtelijke ingrepen en de Flora- en faunawet



## **1. Inleiding**

In Berkel en Rodenrijs (gemeente Lansingerland) zullen een drietal locaties herontwikkeld worden. Het gaat om de Van Koetsveldstraat, het perceel waarop de brandweerkazerne gesitueerd is en het perceel met daarop het Gemeentehuis. De bestaande bebouwing zal vervangen worden door onder andere nieuwe woningen.

In het kader van de Flora- en faunawet dient voorafgaand aan de realisatie van de voorgenomen plannen onderzoek uitgevoerd te worden naar de mogelijke aanwezigheid van beschermde natuurwaarden. Ook dient een beoordeling gemaakt te worden van eventuele nadelige effecten van de plannen op deze waarden.

KuiperCompagnons verzorgt de planologische procedures en heeft reeds een bureauonderzoek uitgevoerd voor de betreffende locaties. Hieruit bleek dat een aantal strikt beschermde vleermuissoorten en vogels met een vaste verblijfplaats mogelijk gebruikmaken van de locaties. KuiperCompagnons heeft daarom aan het Natuur-Wetenschappelijk Centrum (NWC) gevraagd een quickscan flora en fauna uit te voeren die met name gericht is op de aanwezigheid van vleermuizen en vogels met een vaste verblijfplaats.



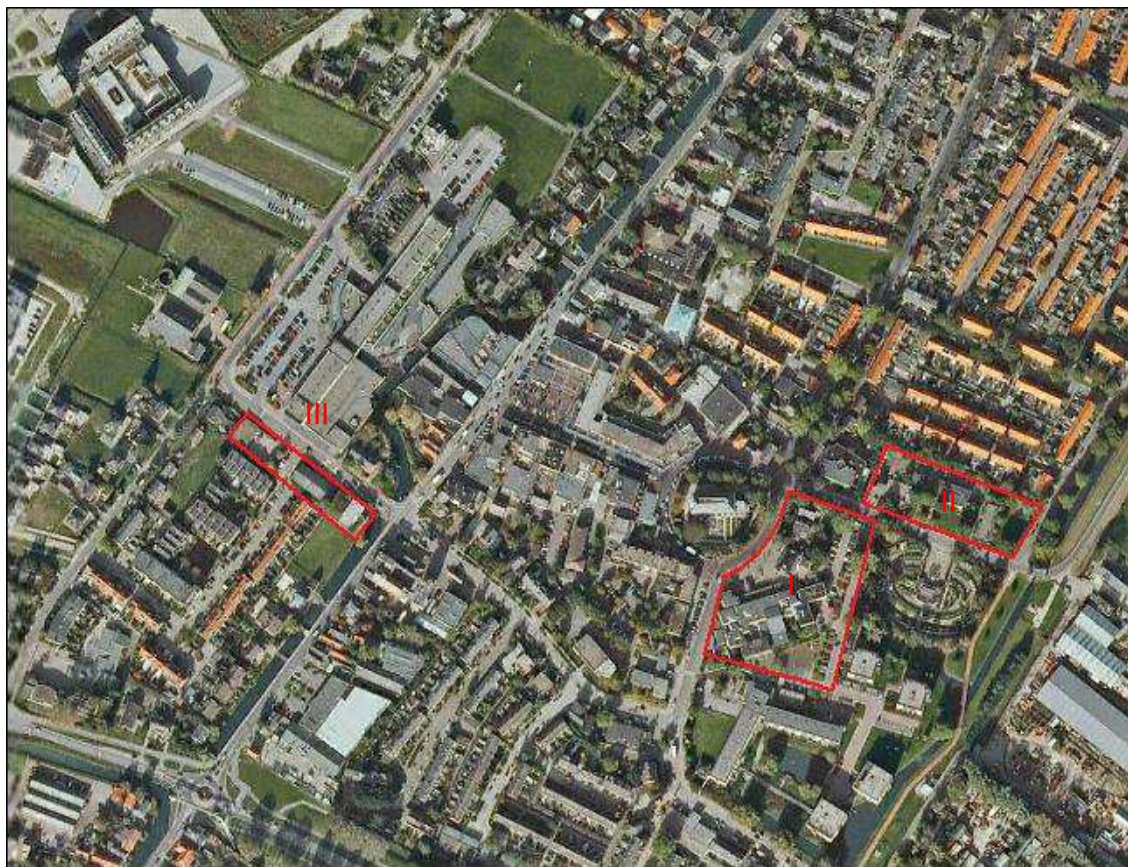

Figuur 1: Begrenzing plangebied (rood omlijnd) I = Gemeentehuis II = Van Koetsveldstraat III = brandweerkazerne



Figuur 2: EHS-gebieden (groen) in een straal van 3 km rondom het centrum van Berkel en Rodenrijs



## 2. Gebiedsbeschrijving en plannen

### Gebiedsbeschrijving

Het plangebied bestaat uit een drietal percelen in het centrum van Berkel en Rodenrijs in de gemeente Lansingerland. Het gaat om het perceel aan de Van Koetsveldstraat, het perceel waarop de brandweerkazerne gesitueerd is en het perceel van het Gemeentehuis (figuur 1).

De bebouwing binnen het plangebied bestaat uit woonhuizen, een brandweerkazerne met bijbehorende gebouwen en het Gemeentehuis. Daarnaast is binnen het plangebied begroeiing aanwezig in de vorm van bomen, struikgewas en grasveldjes. De verharding bestaat uit verbindingswegen en parkeergelegenheid. Binnen het plangebied is geen oppervlaktewater aanwezig.

Binnen een straal van 3 kilometer rondom het plangebied ligt een tweetal gebieden die onderdeel uitmaken van de Ecologische Hoofdstructuur (EHS). Figuur 2 op de pagina hiernaast geeft de ligging van het plangebied ten opzichte van de beschermde natuurgebieden weer zoals aangegeven door de kaartmachine van Alterra op de website van het Ministerie van EL&I.

Omdat de gebieden buiten de invloedssfeer van het plangebied liggen, zullen de voorgenomen plannen geen nadelige effecten op deze EHS-gebieden hebben. Daarnaast zijn een Planologische Natuurtoets en Habitattoets niet aan de orde, omdat het plangebied geen onderdeel uitmaakt van de EHS of van een gebied dat onder de Natuurbeschermingswet 1998 valt.

### Plannen

Voorgenomen is om de bestaande bebouwing binnen het plangebied te slopen en te vervangen door woningen en bebouwing met een maatschappelijke of commerciële functie. Op de locatie van het Gemeentehuis zijn 24 tot 30 woningen gepland en 4.500 vierkante meter aan bebouwing met een commerciële functie, waaronder een supermarkt. Aan de Van Koetsveldstraat worden 59 woningen gerealiseerd en bebouwing met een maatschappelijke functie. Tot slot worden op de locatie van de brandweerkazerne 34 woningen gebouwd en 540 vierkante meter aan bebouwing met een maatschappelijke functie.

Tekstvak 1: Verbodsbepalingen uit de Flora- en faunawet

**Artikel 8 t/m 13 van de Flora- en faunawet:**

*Artikel 8:* Het is verboden planten, behorende tot een beschermde inheemse soort, te plukken, te verzamelen, af te snijden, uit te steken te vernielen, te beschadigen, te ontwortelen of op enigerlei andere wijze van hun groeiplaats te verwijderen.

*Artikel 9:* Het is verboden dieren, behorende tot een beschermde inheemse diersoort, te doden, te verwonden, te vangen, te bemachtigen of met het oog daarop op te sporen.

*Artikel 10:* Het is verboden dieren, behorende tot een beschermde inheemse diersoort, opzettelijk te verontrusten.

*Artikel 11:* Het is verboden nesten, holen of andere voortplantingsplaatsen of vaste rust- of verblijfplaatsen van dieren, behorende tot een beschermde inheemse diersoort, te beschadigen, te vernielen, uit te halen, weg te nemen of te verstoren.

*Artikel 12:* Het is verboden eieren van dieren, behorende tot een beschermde inheemse diersoort, te zoeken, te rapen, uit het nest te nemen, te beschadigen of te vernielen.

*Artikel 13:* Het is verboden planten of producten van planten, of dieren dan wel eieren, nesten of producten van dieren, behoren tot een beschermde inheemse of beschermde uitheemse plantensoort onderscheidenlijk een beschermde inheemse of uitheemse diersoort, te vervoeren, ten vervoer aan te bieden, af te leveren, te gebruiken voor commercieel gewin of binnen of buiten het grondgebied van Nederland te brengen of onder zich te hebben.

### 3. Wettelijk kader Flora- en faunawet

De Flora- en faunawet beschermt alle inheemse zoogdieren (op de Huismuis, de Bruine rat en de Zwarte rat na), vogels, reptielen en amfibieën. Bij de vissen, ongewervelde dieren en planten zijn alleen die soorten beschermd die als zodanig zijn aangewezen.

Deze wet bevat een aantal verbodsbepalingen, waarvan vooral artikel 8 t/m 13 van belang zijn in het kader van flora- en faunaonderzoek (tekstvak 1). Deze verbodsbepalingen gelden overal in Nederland, ongeacht het type of de omvang van de werkzaamheden of activiteiten die uitgevoerd worden. In veel gevallen is het mogelijk om vrijstelling of ontheffing te verkrijgen voor het overtreden van een verbodsbepaling.

In geval van ruimtelijke ingrepen geldt voor een groot aantal algemene beschermde soorten een vrijstelling en is geen ontheffing nodig. Voor een andere groep geldt dat geen ontheffing nodig is als gewerkt wordt volgens een gedragscode. Deze code dient door een sector of ondernemer zelf opgesteld te worden en goedgekeurd te zijn door het Ministerie van EL&I. Tenslotte is er een groep soorten, bestaande uit soorten die op de Habitatrichtlijn bijlage IV staan en een aantal andere, aangewezen soorten, waarvoor een ontheffing altijd nodig is (bijlage 1).

Uit de verbodsbepalingen van de Flora- en faunawet vloeit voort dat in geval van een voorgenomen ruimtelijke ingreep duidelijkheid moet worden verkregen over welke ontheffingsplichtige dier- en plantensoorten in en binnen de invloedssfeer van het onderzoeksgebied aanwezig kunnen zijn, wat de eventuele (significant) nadelige effecten van de geplande werkzaamheden op de aangetroffen soorten kunnen zijn en hoe hiermee omgegaan moet worden in het planproces en tijdens de uitvoeringsfase. Aan de hand van deze informatie moet per soort ontheffing worden aangevraagd voor de verboden die overtreden (kunnen) worden.



#### 4. Methode

Op 15 december 2011 hebben inventarisaties plaatsgevonden van diverse groepen flora en fauna.

##### Vleermuizen

Voorafgaand aan het veldbezoek is gebruikgemaakt van de verspreidingsgegevens van vleermuizen uit onder andere de Werkatlas Zuid-Holland om in te schatten welke soorten mogelijk binnen het plangebied aanwezig zijn. Omdat deze gegevens gebaseerd zijn op momentopnamen en tijdens het verzamelen van deze gegevens exemplaren, soorten en verblijfplaatsen gemist kunnen zijn, vormen ze geen hard bewijs voor het wel of niet voorkomen van vleermuizen binnen een plangebied. Om deze reden is het plangebied tijdens het veldbezoek beoordeeld op de mogelijke waarde voor vleermuizen, waarbij onder andere gelet is op sporen van vleermuizen.

Zulke sporen zijn in de praktijk lastig te vinden. Wanneer deze niet aangetroffen worden, betekent dit daarom niet automatisch dat er ook geen vleermuizen aanwezig zijn. Om deze reden wordt niet alleen naar sporen gezocht, maar wordt ook beoordeeld of de bebouwing geschikt is als verblijfplaats voor vleermuizen. In principe is vrijwel elk gebouw in Nederland geschikt als verblijfplaats: ieder gebouw met openingen vanaf 1,3 centimeter en weggroipmogelijkheden zoals spouwmuuren en balken op een zolder, kan door vleermuizen gebruikt worden als verblijfplaats. Hierdoor zijn woonhuizen, zoals die aan de Van Koetsveldstraat, vrijwel altijd geschikt voor vleermuizen.

Om te beoordelen of de bebouwing binnen het plangebied geschikt is, is onder andere gelet op spouwgaten en andere openingen in muren en tussen dak en muur en op meststrepen bij eventuele invliegopeningen. Daarnaast is gekeken naar de geschiktheid van bomen als verblijfplaats. Hierbij is gelet op de ouderdom van de bomen, de aanwezigheid van holtes en spleten en de kenmerken van deze holtes en spleten. Tot slot is gekeken of er binnen het plangebied potentieel belangrijke vlieg-routes en foerageergebied voor vleermuizen aanwezig zijn.

##### Vogels met een vaste verblijfplaats

Het ministerie van EL&I heeft een aantal vogelsoorten aangewezen als zijnde 'vogels met een vaste verblijfplaats' (bijlage 2). Deze verblijfplaatsen zijn jaarrond beschermd, inclusief hun functionele leefomgeving. Dit wil zeggen dat het leefgebied zodanig beschermd is dat bij ingrepen de betreffende soort zijn verblijfplaats zal moeten kunnen blijven gebruiken.

Het gebied is onderzocht op de aanwezigheid van nesten die jaarrond beschermd zijn. Ondermeer zijn alle potentieel geschikte bomen en gebouwen beoordeeld op vaste verblijfplaatsen van vogels. Dit wordt gedaan door te letten op sporen



(braakballen, veren, uitwerpselen, en dergelijke), nesten en aan de hand van geluid- en zichtwaarnemingen van de betreffende vogelsoorten. Tevens is gekeken of het gebied een significant onderdeel zou kunnen zijn van de functionele leefomgeving van een vogelsoort met een vaste verblijfplaats.

#### Overig

Naar overige soortgroepen is geen onderzoek gedaan. Voor strikt beschermde grondgebonden zoogdieren en reptielen en amfibieën geldt dat op basis van biotoopeisen en verspreidingsarealen op voorhand uitgesloten kan worden dat deze binnen of in de nabije omgeving van het plangebied voorkomen. Ook strikt beschermde vaatplanten zullen niet in het plangebied aanwezig zijn vanwege het ontbreken van geschikt biotoop. Beschermde ongewervelden zijn meestal gebonden aan specifieke, vaak minder algemeen voorkomende biotopen en het merendeel van deze soorten is zeldzaam. Omdat er geen oppervlaktewater binnen het plangebied aanwezig is, was onderzoek naar de aanwezigheid van beschermde vissoorten overbodig.

## 5. Resultaten

### Vleermuizen

Uit de Werkatlas Zuid-Holland blijkt dat exemplaren van de Gewone dwergvleermuis (*Pipistrellus pipistrellus*) en de Ruige dwergvleermuis (*Pipistrellus nathusii*) in de buurt van het plangebied aangetroffen zijn. Van de Gewone dwergvleermuis zijn in de omgeving van het plangebied tevens kraamkolonies gevonden (figuren 3 en 4).

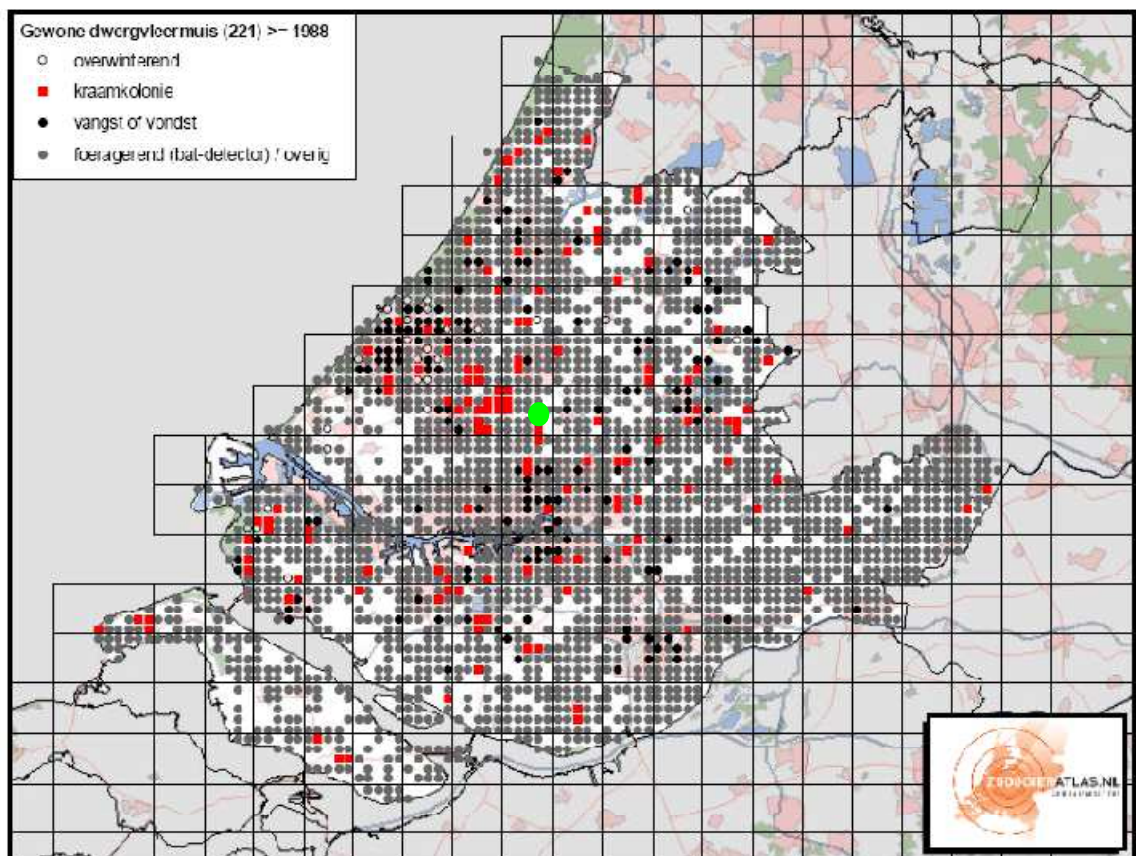

Figuur 3: Verspreiding van de Gewone dwergvleermuis in Zuid-Holland. Groene stip = plangebied

Gebaseerd op de verspreidingsgegevens uit de werkatlas blijkt dat in de buurt van het plangebied ook de Laatvlieger (*Eptesicus serotinus*) en Gewone grootoorvleermuis (*Plecotus auritus*) waargenomen zijn. Mogelijk komen ook deze soorten binnen het plangebied voor: vleermuizen kunnen afstanden van enkele kilometers afleggen om te foerageren of om zich te verplaatsen tussen verschillende verblijfplaatsen.

Tijdens het veldbezoek zijn geen meststrepen of andere sporen van vleermuizen aangetroffen. Uit de beoordeling van de bebouwing blijkt dat alle gebouwen binnen het plangebied geschikt zijn als verblijfplaats en jaarrond gebruikt kunnen worden door vleermuizen. De gebouwen beschikken namelijk over kieren, holtes en andere geschikte elementen waar vleermuizen in en achter kunnen wegkruipen. Daarnaast zijn een aantal bomen met holtes aangetroffen die gebruikt kunnen worden als verblijf-

plaats. Tot slot is het mogelijk dat delen van het plangebied gebruikt worden als foera-geergebied. Binnen het plangebied zijn geen bomenrijen of andere lijnvormige elementen aanwezig, waardoor geen belangrijke vliegroutes aanwezig zullen zijn.

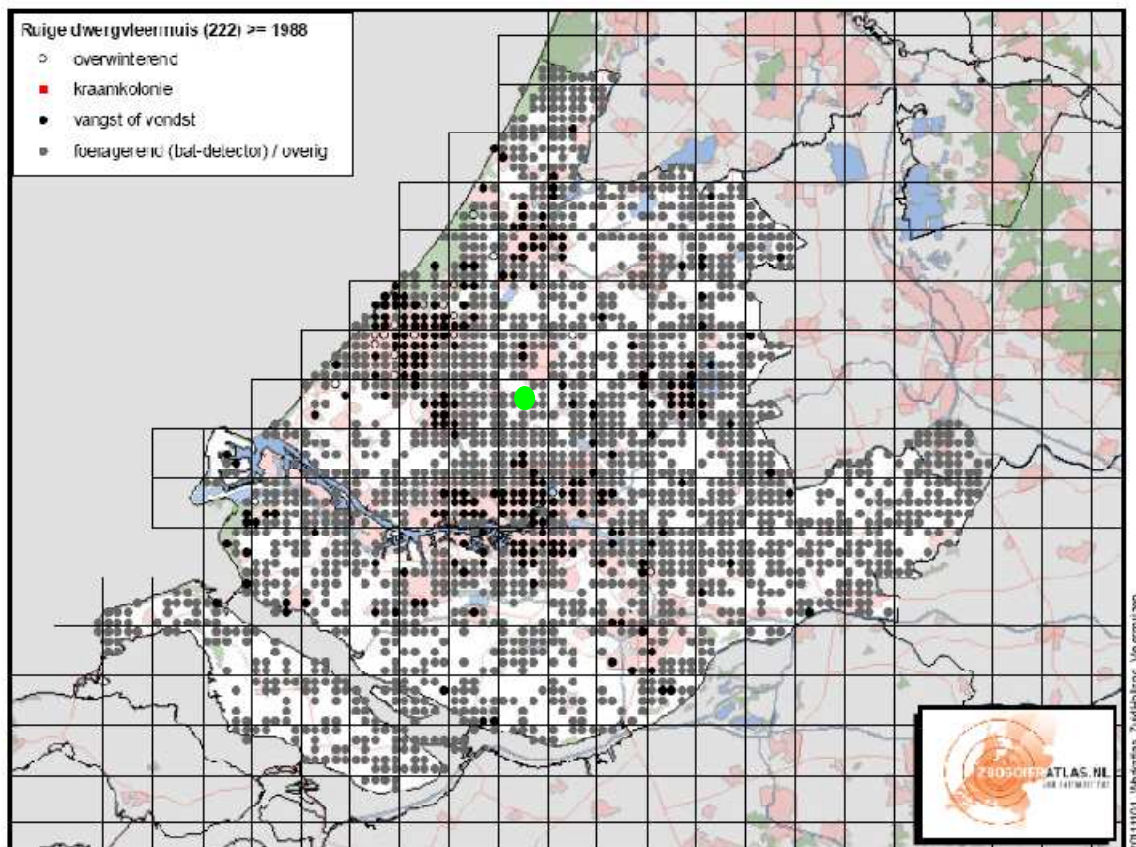

Figuur 4: Verspreiding van de Ruige dwergvleermuis in Zuid-Holland. Groene stip = plangebied

#### Vogels met een vaste verblijfplaats

Jaarrond beschermde nesten zijn niet binnen het plangebied aangetroffen. Het gebouwencomplex van het Gemeentehuis is echter geschikt als verblijfplaats voor onder andere de Huismus (*Passer domesticus*) en de Gierzwaluw (*Apus apus*). Nesten van deze soorten zijn jaarrond beschermd. De overige bebouwing is minder geschikt vanwege de platte daken. Ook zijn meer dan 50 exemplaren van de Huismus waargenomen in een haag grenzend aan het perceel van de brandweerkazerne (figuur 5). Mogelijk hebben de mussen in een naburig woonhuis hun verblijfplaats. Daarnaast zijn in een tweetal bomen nesten van de Zwarte kraai (*Corvus corone*) en Ekster (*Pica pica*) gevonden (figuur 6). De nesten van deze vogels kunnen beschermd zijn wanneer deze gebruikt worden door vogels met een vaste verblijfplaats. Naast de huismussen zijn tijdens het onderzoek ook vogelsoorten waargenomen waarvan de verblijfplaats niet jaarrond beschermd is. Het gaat onder andere om de volgende soorten: de Pimpelmees (*Cyanistes caeruleus*), de Koolmees (*Parus major*), de Kauw (*Corvus monedula*), de Merel (*Turdus merula*), de Zwarte kraai (*Corvus corone*), Ekster (*Pica pica*), de Turkse tortel (*Streptopelia decaocto*), de Vink (*Fringilla coelebs*), de Roodborst (*Erithacus rubecula*) en de Houtduif (*Columba palumbus*).





Figuur 5: Haag met huismussen (rode pijl) grenzend aan het perceel van de brandweerkazerne

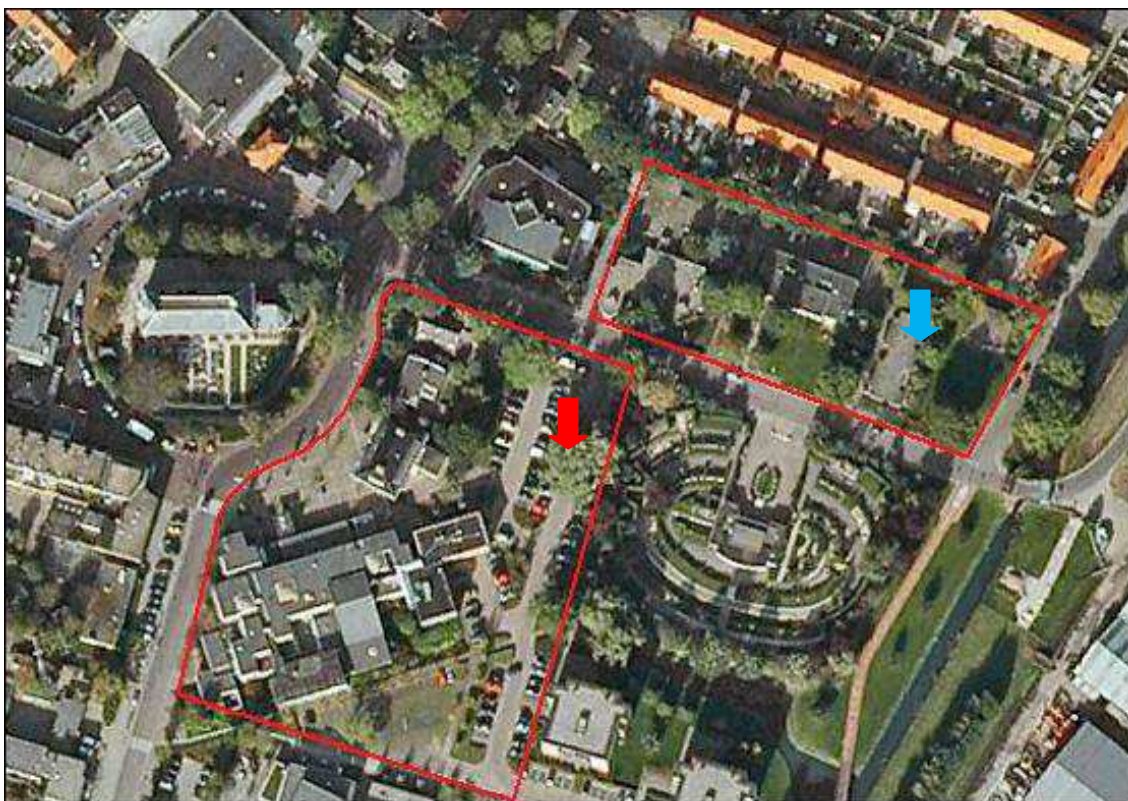

Figuur 6: Bomen met nesten. Rood = Ekster, Blauw = Zwarte kraai





## 6. Effecten, verplichtingen en aanbevelingen

### Vleermuizen

Omdat de huidige bebouwing gesloopt wordt, is het van belang om nader onderzoek naar verblijfplaatsen van vleermuizen uit te voeren. Tijdens het slopen en de andere werkzaamheden die nodig zijn om de plannen te realiseren, kunnen namelijk vaste rust- of verblijfplaatsen van deze soortgroep verstoord en/of vernietigd worden.

Het aanvullende onderzoek zal uitgevoerd worden volgens het vleermuisprotocol\*. Voor dit onderzoek zullen vier tot vijf (afhankelijk van het soortenspectrum) vleermuisinventarisaties nodig zijn (verspreid over het jaar) om de exacte functie van de bebouwing voor vleermuizen te kunnen beoordelen. Aan de hand van dit onderzoek kan de aanwezigheid van vaste rust- of verblijfplaatsen van vleermuizen vastgesteld, dan wel uitgesloten worden en wordt duidelijk of het noodzakelijk en mogelijk is om mitigerende maatregelen te nemen. Door middel van het (tijdig) uitvoeren van zulke maatregelen kan voorkomen worden dat in strijd met de Flora- en faunawet gehandeld wordt en is het aanvragen van een ontheffing vaak niet noodzakelijk.

Bij het kappen van bomen met holtes kunnen ook vaste verblijfplaatsen van vleermuizen verstoord en/of vernietigd worden. Om deze reden zal onderzocht worden of de holtes in de bomen in gebruik zijn door vleermuizen. Dit kan gelijktijdig met het onderzoek naar verblijfplaatsen in de bebouwing plaatsvinden.

### Vogels met een vaste verblijfplaats

Omdat het gebouwencomplex van het Gemeentehuis geschikt is als verblijfplaats voor de Huismus en de Gierzwaluw, dient aanvullend onderzoek naar deze soorten plaats te vinden. Met behulp van dit onderzoek kan vastgesteld dan wel uitgesloten worden of de bebouwing gebruikt wordt door deze vogelsoorten. Ook wordt dan duidelijk of het noodzakelijk en mogelijk is om mitigerende maatregelen te nemen met betrekking tot deze soorten. Door middel van het (tijdig) uitvoeren van zulke maatregelen kan voorkomen worden dat in strijd met de Flora- en faunawet gehandeld wordt en is het aanvragen van een ontheffing vaak niet noodzakelijk. Het aanvullende onderzoek naar de Huismus en de Gierzwaluw kan gelijktijdig met het aanvullende vleermuisonderzoek uitgevoerd worden.

Daarnaast zullen ook vogelsoorten waarvan het nest niet jaarrond beschermd is, gebruikmaken van het plangebied als broedlocatie. Voorbeelden hiervan zijn onder andere de soorten die tijdens het veldbezoek gezien zijn (hoofdstuk 5). Tijdens het broedseizoen (globaal van 15 maart tot en met 15 juli), maar ook daarbuiten, mogen broedende vogels, hun nesten of jongen niet verstoord worden door werkzaamheden.

---

\* Sinds mei 2009 is het Vleermuisprotocol vastgesteld. Dit is opgesteld door het Netwerk Groene Bureaus en de Zoogdiervereniging VZZ in overleg met de Dienst Landelijk Gebied (DLG) en de Gegevensautoriteit Natuur (GaN). Het protocol dient als leidraad voor het bepalen hoe en hoe vaak geïnventariseerd moet worden om te voldoen aan de Flora- en faunawet. Gevolg hiervan voor offertes van het NWC is dat in veel gevallen intensiever vleermuisonderzoek voorgesteld wordt.

Om deze reden moet rekening gehouden worden met het broedseizoen en wordt aanbevolen om activiteiten zoals bomenkap, rooien van struiken en sloop van gebouwen niet in deze periode uit te voeren. Indien dit niet mogelijk is, dient onderzoek door een deskundige uit te wijzen dat op het moment van de activiteit geen sprake is van broedgevallen.

#### Overig

Tenslotte geldt voor alle werkzaamheden en activiteiten de zorgplicht die in artikel 2 van de Flora- en faunawet voorgeschreven wordt. Deze houdt in dat mogelijke nadelige gevolgen voor (alle) planten en dieren zoveel mogelijk vermeden moeten worden (voor zover redelijk). Dit kan bijvoorbeeld door een Egel die zich op het werkterrein bevindt te verplaatsen voordat gestart wordt met bepaalde werkzaamheden. Hiervoor is eerst een inspectie van het werkterrein nodig.

## **Referenties**

Soons, P.J.A.;                    1999-nu,    Flora- en Faunawet bewerking en toelichting. Band 1-5  
Huber, M. en D. van                    Koninklijke Vermande, Den Haag  
der Meijden,



## Bijlage 1: Tabellen soorten Flora- en faunawet

### Tabel 1: Algemene soorten

Voor deze soorten geldt een vrijstelling. Er hoeft geen ontheffing van de Flora- en faunawet aangevraagd te worden, maar wel moet de zorgplicht worden nagekomen.

<u>Zoogdieren</u>	
Aardmuis	<i>Microtus agrestis</i>
Bosmuis	<i>Apodemus sylvaticus</i>
Bunzing	<i>Mustela putorius</i>
Dwergmuis	<i>Micromys minutus</i>
Dwergspitsmuis	<i>Sorex minutus</i>
Egel	<i>Erinaceus europaeus</i>
Gewone bosspitsmuis	<i>Sorex araneus</i>
Haas	<i>Lepus europaeus</i>
Hermelijn	<i>Mustela erminea</i>
Huisspitsmuis	<i>Crocidura russula</i>
Konijn	<i>Oryctolagus cuniculus</i>
Ondergrondse woelmuis	<i>Microtus subterraneus</i>
Ree	<i>Capreolus capreolus</i>
Rosse woelmuis	<i>Clethrionomys glareolus</i>
Tweekleurige bosspitsmuis	<i>Sorex coronatus</i>
Veldmuis	<i>Microtus arvalis</i>
Vos	<i>Vulpes vulpes</i>
Wezel	<i>Mustela nivalis</i>
Woelrat	<i>Arvicola terrestris</i>
<u>Reptielen en amfibieën</u>	
Bruine kikker	<i>Rana temporaria</i>
Gewone pad	<i>Bufo bufo</i>
Kleine watersalamander	<i>Lissotriton vulgaris</i>
Meerkikker	<i>Pelophylax ridibundus</i>
Middelste groene kikker	<i>Pelophylax klepton esculentus</i>
<u>Mieren</u>	
Behaarde bosmier	<i>Formica rufa</i>
Kale bosmier	<i>Formica polyctena</i>
Stronkmier	<i>Formica truncorum</i>
Zwartrugbosmier	<i>Formica pratensis</i>



## Vervolg tabel 1: Algemene soorten

<u>Slakken</u>	
Wijngaardslak	<i>Helix pomatia</i>
<u>Vaatplanten</u>	
Aardaker	<i>Lathyrus tuberosus</i>
Akkerklokje	<i>Campanula rapunculoides</i>
Brede wespenorchis	<i>Epipactis helleborine</i>
Breed klokje	<i>Campanula latifolia</i>
Gewone dotterbloem	<i>Caltha palustris</i> ssp. <i>palustris</i>
Gewone vogelmelk	<i>Ornithogalum umbellatum</i>
Grasklokje	<i>Campanula rotundifolia</i>
Grote kaardenbol	<i>Dipsacus fullonum</i>
Kleine maagdenpalm	<i>Vinca minor</i>
Knikkende vogelmelk	<i>Ornithogalum nutans</i>
Koningsvaren	<i>Osmunda regalis</i>
Slanke sleutelbloem	<i>Primula elatior</i>
Zwanenbloem	<i>Butomus umbellatus</i>

## Tabel 2: Overige soorten

Als een goedgekeurde gedragscode van toepassing is op de activiteiten geldt een vrijstelling. Er hoeft geen ontheffing van de Flora- en faunawet aangevraagd te worden, maar de activiteiten moeten aantoonbaar worden uitgevoerd zoals in de gedragscode staat. Tevens geldt de zorgplicht.

Als niet gewerkt kan worden volgens een goedgekeurde gedragscode, maar wel maatregelen genomen kunnen worden om de functionaliteit van de voortplantings- en/of vaste rust- en verblijfplaats te garanderen, hoeft geen ontheffing van de Flora- en faunawet aangevraagd te worden. Om zeker te weten of de mitigerende maatregelen voldoende zijn en er inderdaad geen ontheffing nodig is, kan een ontheffing aangevraagd worden om de maatregelen (goed) te laten keuren.

Als niet gewerkt kan worden volgens een goedgekeurde gedragscode en geen maatregelen genomen kunnen worden om de functionaliteit van de voortplantings- en/of rust- en verblijfplaats te garanderen, dient een ontheffing aangevraagd te worden. De aanvraag wordt beoordeeld op de volgende punten:

- In welke mate wordt de functionaliteit van de vaste voortplantings-, rust- en/of verblijfplaats aangetast door de activiteiten?
- Komt de gunstige staat van instandhouding niet in gevaar?

### Zoogdieren

Damhert	<i>Cervus dama</i>
Edelhert	<i>Cervus elaphus</i>
Eekhoorn	<i>Sciurus vulgaris</i>
Grijze zeehond	<i>Halichoerus grypus</i>
Grote bosmuis	<i>Apodemus flavicollis</i>
Steenmarter	<i>Martes foina</i>
Wild zwijn	<i>Sus scrofa</i>

### Reptielen en amfibieën

Alpenwatersalamander	<i>Mesotriton alpestris</i>
Levendbarende hagedis	<i>Zootoca vivipara</i>

### Dagvlinders

Moerasparelmoervlinder	<i>Euphydryas aurinia</i>
Vals heideblauwtje	<i>Lycaeides idas</i>

### Vissen

Kleine modderkruiper	<i>Cobitis taenia</i>
Meerval	<i>Silurus glanis</i>
Rivierdonderpad	<i>Cottus perifretum</i>

## Vervolg tabel 2: Overige soorten

### Vaatplanten

Aangebrande orchis	<i>Neottia ustulata</i>
Aapjesorchis	<i>Orchis simia</i>
Beenbreek	<i>Narthecium ossifragum</i>
Bergklokje	<i>Campanula rhomboidalis</i>
Bergnachtorchis	<i>Platanthera chlorantha</i>
Bijenorchis	<i>Ophrys apifera</i>
Blaasvaren	<i>Cystopteris fragilis</i>
Blauwe zeedistel	<i>Eryngium maritimum</i>
Bleek bosvogeltje	<i>Cephalanthera damasonium</i>
Bokkenorchis	<i>Himantoglossum hircinum</i>
Brede orchis	<i>Dactylorhiza majalis majalis</i>
Bruinrode wespenorchis	<i>Epipactis atrorubens</i>
Daslook	<i>Allium ursinum</i>
Dennenorchis	<i>Goodyera repens</i>
Duitse gentiaan	<i>Gentianella germanica</i>
Franjementiaan	<i>Gentianopsis ciliata</i>
Geelgroene wespenorchis	<i>Epipactis muelleri</i>
Gele helmblom	<i>Pseudofumaria lutea</i>
Gevlekte orchis	<i>Dactylorhiza maculata</i>
Groene nachtorchis	<i>Dactylorhiza viridis</i>
Groensteel	<i>Asplenium viride</i>
Grote keverorchis	<i>Neottia ovata</i>
Grote muggenorchis	<i>Gymnadenia conopsea</i>
Gulden sleutelbloem	<i>Primula veris</i>
Harlekijn	<i>Anacamptis morio</i>
Herfstschroeforchis	<i>Spiranthes spiralis</i>
Herfsttijloos	<i>Colchicum autumnale</i>
Hondskruid	<i>Anacamptis pyramidalis</i>
Honingorchis	<i>Herminium monorchis</i>
Jeneverbes	<i>Juniperus communis</i>
Klein glaskruid	<i>Parietaria judaica</i>
Kleine keverorchis	<i>Neottia cordata</i>
Kleine zonnedauw	<i>Drosera intermedia</i>
Klokjesgentiaan	<i>Gentiana pneumonanthe</i>
Kluwenklokje	<i>Campanula glomerata</i>
Koraalwortel	<i>Corallorrhiza trifida</i>
Kruisbladgentiaan	<i>Gentiana cruciata</i>
Lange ereprijs	<i>Veronica longifolia</i>
Lange zonnedauw	<i>Drosera anglica</i>
Mannetjesorchis	<i>Orchis mascula</i>

## Vervolg tabel 2: Overige soorten

Maretak	<i>Viscum album</i>
Moeraswespenorchis	<i>Epipactis palustris</i>
Muurbloem	<i>Erysimum cheiri</i>
Parnassia	<i>Parnassia palustris</i>
Pijlscheefkelk	<i>Arabis hirsuta sagittata</i>
Poppenorchis	<i>Orchis anthropophora</i>
Prachtklokje	<i>Campanula persicifolia</i>
Purperorchis	<i>Orchis purpurea</i>
Rapunzelklokje	<i>Campanula rapunculus</i>
Rechte driehoeksvaren	<i>Gymnocarpium robertianum</i>
Rietorchis	<i>Dactylorhiza majalis praetermissa</i>
Ronde zonnedauw	<i>Drosera rotundifolia</i>
Rood bosvogeltje	<i>Cephalanthera rubra</i>
Ruig klokje	<i>Campanula trachelium</i>
Schubvaren	<i>Asplenium ceterach</i>
Slanke gentiaan	<i>Gentianella amarella</i>
Soldaatje	<i>Orchis militaris</i>
Spaanse ruiter	<i>Cirsium dissectum</i>
Spindotterbloem	<i>Caltha palustris araneosa</i>
Steenanjer	<i>Dianthus deltoides</i>
Steenbreekvaren	<i>Asplenium trichomanes</i>
Stengelloze sleutelbloem	<i>Primula vulgaris</i>
Stengelomvattend havikskruid	<i>Hieracium amplexicaule</i>
Stijf hardgras	<i>Catapodium rigidum</i>
Tongvaren	<i>Asplenium scolopendrium</i>
Valkruid	<i>Arnica montana</i>
Veenmosorchis	<i>Hammarbya paludosa</i>
Veldgentiaan	<i>Gentianella campestris</i>
Veldsalie	<i>Salvia pratensis</i>
Vleeskleurige orchis	<i>Dactylorhiza incarnata</i>
Vliegenorchis	<i>Ophrys insectifera</i>
Vogelnestje	<i>Neottia nidus-avis</i>
Voorjaarsadonis	<i>Adonis vernalis</i>
Wantsenorchis	<i>Anacamptis coriophora</i>
Waterdrieblad	<i>Menyanthes trifoliata</i>
Weideklokje	<i>Campanula patula</i>
Welriekende nachtorchis	<i>Platanthera bifolia</i>
Wilde gagel	<i>Myrica gale</i>
Wilde kievitsbloem	<i>Fritillaria meleagris</i>
Wilde marjolein	<i>Origanum vulgare</i>
Wit bosvogeltje	<i>Cephalanthera longifolia</i>
Witte muggenorchis	<i>Pseudorchis albida</i>

**Vervolg tabel 2: Overige soorten**

Zinkviooltje	<i>Viola lutea calaminaria</i>
Zomerklokje	<i>Leucojum aestivum</i>
Zwartsteel	<i>Asplenium adiantum-nigrum</i>
<u>Kevers</u>	
Vliegend hert	<i>Lucanus cervus</i>
<u>Kreeftachtigen</u>	
Rivierkreeft	<i>Astacus astacus</i>

### Soorten van Tabel 3: Soorten bijlage 1 AMvB/ bijlage IV HRL

Als maatregelen genomen kunnen worden om de functionaliteit van de voortplantings- en/of vaste rust- en verblijfplaats te garanderen, hoeft geen ontheffing van de Flora- en faunawet aangevraagd te worden. Om zeker te weten of de mitigerende maatregelen voldoende zijn en er inderdaad geen ontheffing nodig is, kan een ontheffing aangevraagd worden om de maatregelen (goed) te laten keuren.

Als geen maatregelen genomen kunnen worden om de functionaliteit van de voortplantings- en/of rust- en verblijfplaats te garanderen, dient een ontheffing aangevraagd te worden op grond van een wettelijk belang uit artikel 2 van het Besluit vrijstelling beschermde dier- en plantensoorten (soorten bijlage 1 AMvB) of uit de Habitatrichtlijn (soorten bijlage IV HRL).

Deze belangen zijn:

- *Bescherming van flora en fauna (b)*
- *Volksgezondheid of openbare veiligheid (d)*
- *Dwingende reden van groot openbaar belang, met inbegrip van redenen van sociale of economische aard en voor het milieu wezenlijk gunstige effecten (e)*
- En alléén voor soorten van bijlage 1 AMvB:
- *Uitvoering werkzaamheden in het kader van ruimtelijke inrichting of ontwikkeling (j)*

De aanvraag wordt beoordeeld op de volgende punten:

- In welke mate wordt de functionaliteit van de vaste voortplantings-, rust- en/of verblijfplaats aangetast door de activiteiten?
- Is er een wettelijk belang (belang b, d, e of j)?
- Is er een bevredigende oplossing?
- Komt de gunstige staat van instandhouding niet in gevaar?

#### *Soorten bijlage 1 AMvB:*

##### Zoogdieren

Boommarter	<i>Martes martes</i>
Das	<i>Meles meles</i>
Eikelmuis	<i>Eliomys quercinus</i>
Gewone zeehond	<i>Phoca vitulina</i>
Veldspitsmuis	<i>Crocidura leucodon</i>
Waterspitsmuis	<i>Neomys fodiens</i>

##### Reptielen en amfibieën

Adder	<i>Vipera berus</i>
Hazelworm	<i>Anguis fragilis</i>
Ringslang	<i>Natrix natrix</i>
Vinpootsalamander	<i>Lissotriton helveticus</i>
Vuursalamander	<i>Salamandra salamandra</i>

### Vervolg tabel 3: Soorten bijlage 1 AMvB/ bijlage IV HRL

#### *Vervolg soorten bijlage 1 AMvB:*

##### Vissen

Beekprik	<i>Lampetra planeri</i>
Bittervoorn	<i>Rhodeus amarus</i>
Elrits	<i>Phoxinus phoxinus</i>
Gestippelde alver	<i>Alburnoides bipunctatus</i>
Grote modderkruiper	<i>Misgurnus fossilis</i>
Rivierprik	<i>Lampetra fluviatilis</i>

##### Dagvlinders

Bruin dikkopje	<i>Erynnis tages</i>
Dwergblauwtje	<i>Cupido minimus</i>
Dwergdikkopje	<i>Thymelicus acteon</i>
Groot geaderd witje	<i>Aporia crataegi</i>
Grote ijsvogelvlinder	<i>Limenitis populi</i>
Heideblauwtje	<i>Plebeius argus</i>
Iepenpage	<i>Satyrium w-album</i>
Kalkgraslanddikkopje	<i>Spialia sertorius</i>
Keizersmantel	<i>Argynnis paphia</i>
Klaverblauwtje	<i>Polyommatus semiargus</i>
Purperstreepparelmoervlinder	<i>Brenthis ino</i>
Rode vuurvlinder	<i>Lycaena hippothoe</i>
Rouwmantel	<i>Nymphalis antiopa</i>
Tweekleurig hooibeestje	<i>Coenonympha arcania</i>
Veenbesparelmoervlinder	<i>Euphydryas aurinia</i>
Veenhooibeestje	<i>Coenonympha tullia</i>
Veldparelmoervlinder	<i>Melitaea cinxia</i>
Woudparelmoervlinder	<i>Melitaea diamina</i>
Zilvervlek	<i>Bolaria euphrosyne</i>

##### Vaatplanten

Groot zeegras	<i>Zostera marina</i>
---------------	-----------------------

#### *Soorten bijlage IV HRL:*

##### Zoogdieren

Bechsteins vleermuis	<i>Myotis bechsteinii</i>
Bever	<i>Castor fiber</i>
Bosvleermuis	<i>Nyctalus leisleri</i>
Brandts vleermuis	<i>Myotis brandtii</i>
Bruinvis	<i>Phocoena phocoena</i>

### Vervolg tabel 3: Soorten bijlage 1 AMvB/ bijlage IV HRL

#### *Vervolg soorten bijlage IV HRL:*

Franjestaart	<i>Myotis nattereri</i>
Gewone baardvleermuis	<i>Myotis mystacinus</i>
Gewone dolfijn	<i>Delphinus delphis</i>
Gewone dwergvleermuis	<i>Pipistrellus pipistrellus</i>
Gewone grootoorvleermuis	<i>Plecotus auritus</i>
Grijze grootoorvleermuis	<i>Plecotus austriacus</i>
Grote hoefijzerneus	<i>Rhinolophus ferrumequinum</i>
Hamster	<i>Cricetus cricetus</i>
Hazelmuis	<i>Muscardinus avellanarius</i>
Ingekorven vleermuis	<i>Myotis emarginatus</i>
Kleine dwergvleermuis	<i>Pipistrellus pygmaeus</i>
Kleine hoefijzerneus	<i>Rhinolophus hipposideros</i>
Laatvlieger	<i>Eptesicus serotinus</i>
Lynx	<i>Lynx lynx</i> spp. <i>lynx</i>
Meervleermuis	<i>Myotis dasycneme</i>
Mopsvleermuis	<i>Barbastella barbastellus</i>
Noordse woelmuis	<i>Microtus oeconomus</i>
Otter	<i>Lutra lutra</i>
Rosse vleermuis	<i>Nyctalus noctula</i>
Ruige (Nathusius') dwergvleermuis	<i>Pipistrellus nathusii</i>
Tuimelaar	<i>Tursiops truncatus</i>
Tweekleurige vleermuis	<i>Vespertilio murinus</i>
Vale vleermuis	<i>Myotis myotis</i>
Watervleermuis	<i>Myotis daubentonii</i>
Wilde kat	<i>Felis silvestris</i>
Witflankdolfijn	<i>Lagenorhynchus acutus</i>
Witsnuitdolfijn	<i>Lagenorhynchus albirostris</i>

#### Reptielen en amfibieën

Boomkikker	<i>Hyla arborea</i>
Geelbuikvuurpad	<i>Bombina variegata</i>
Gladde slang	<i>Coronella austriaca</i>
Heikikker	<i>Rana arvalis</i>
Kamsalamander	<i>Triturus cristatus</i>
Knoflookpad	<i>Pelobates fuscus</i>
Muurhagedis	<i>Podarcis muralis</i>
Poelkikker	<i>Pelophylax lessonae</i>
Rugstreepad	<i>Epidalea calamita</i>
Vroedmeesterpad	<i>Alytes obstetricans</i>
Zandhagedis	<i>Lacerta agilis</i>



### Vervolg tabel 3: Soorten bijlage 1 AMvB/ bijlage IV HRL

#### *Vervolg soorten bijlage IV HRL:*

##### Dagvlinders

Donker pimperlblauwtje	<i>Maculinea nausithous</i>
Grote vuurvlinder	<i>Lycaena dispar</i>
Pimperlblauwtje	<i>Maculinea teleius</i>
Tijmblauwtje	<i>Maculinea arion</i>
Zilverstreephoibeestje	<i>Coenonympha hero</i>

##### Libellen

Bronslibel	<i>Oxygastra curtusii</i>
Gaffellibel	<i>Ophiogomphus cecilia</i>
Gevlekte witsnuitlibel	<i>Leucorrhinia pectoralis</i>
Groene glazenmaker	<i>Aeshna viridis</i>
Noordse winterjuffer	<i>Sympecma paedisca</i>
Oostelijke witsnuitlibel	<i>Leucorrhinia albifrons</i>
Rivierrombout	<i>Gomphus flavipes</i>
Sierlijke witsnuitlibel	<i>Leucorrhinia caudalis</i>

##### Vissen

Houting	<i>Coregonus maraena</i>
Steur	<i>Acipenser sturio</i>

##### Vaatplanten

Drijvende waterweegbree	<i>Luronium natans</i>
Groenknolorchis	<i>Liparis loeselii</i>
Kruipend moerasscherm	<i>Apium repens</i>
Zomerschroeforchis	<i>Spiranthes aestivalis</i>

##### Kevers

Brede geelrandwaterroofkever	<i>Dytiscus latissimus</i>
Gestreepte waterroofkever	<i>Graphoderus bilineatus</i>
Heldenbok	<i>Cerambyx cerdo</i>
Juchtleerkever	<i>Osmoderma eremita</i>

##### Tweekleppigen

Bataafse stroommossel	<i>Unio crassus</i>
Platte schijfhoren	<i>Anisus vorticulus</i>

## **Bijlage 2: Vogels, ruimtelijke ingrepen en de Flora- en faunawet**

Als maatregelen genomen kunnen worden om de functionaliteit van de voortplantings- en/of vaste rust- en verblijfplaats te garanderen, hoeft geen ontheffing van de Flora- en faunawet aangevraagd te worden. Om zeker te weten of de mitigerende maatregelen voldoende zijn en er inderdaad geen ontheffing nodig is, kan een ontheffing aangevraagd worden om de maatregelen (goed) te laten keuren.

Als geen maatregelen genomen kunnen worden om de functionaliteit van de voortplantings- en/of rust- en verblijfplaats te garanderen, dient een ontheffing aangevraagd te worden op grond van een wettelijk belang uit de Vogelrichtlijn.

Deze belangen zijn:

- *Bescherming van flora en fauna (b)*
- *Veiligheid van het luchtverkeer (c)*
- *Volksgezondheid of openbare veiligheid (d)*

De aanvraag wordt beoordeeld op de volgende punten:

- In welke mate wordt de functionaliteit van de vaste voortplantings-, rust- en/of verblijfplaats aangetast door de activiteiten?
- Is er een wettelijk belang (belang b, c en d)?
- Is er een bevredigende oplossing?
- Komt de gunstige staat van instandhouding niet in gevaar?

### **Bescherming van vogelnesten**

Artikel 11 van de Flora- en faunawet luidt:

*“Het is verboden nesten, holen of andere voortplantings- of vaste rust- of verblijfplaatsen van dieren, behorende tot een beschermde inheemse diersoort, te beschadigen, te vernielen, uit te halen, weg te nemen of te verstoren”.*

Tijdens de werkzaamheden moet rekening gehouden worden met het broedseizoen van vogels. De Flora- en faunawet kent geen standaardperiode voor het broedseizoen. Het gaat er om of er sprake is van een broedgeval. De meeste vogels maken elk broedseizoen een nieuw nest of zijn in staat om een nieuw nest te maken. Deze vogelnesten voor eenmalig gebruik vallen alleen tijdens het broedseizoen (grotendeels half maart-half juli) onder de bescherming van artikel 11 van de Flora- en faunawet. Voor deze soorten is geen ontheffing nodig voor werkzaamheden buiten het broedseizoen en ook niet als maatregelen worden getroffen die voorkomen dat deze soorten zich op de bouwplaats vestigen tijdens het broedseizoen.

Een (beperkt) aantal soorten bewoont het nest echter permanent of keert elk jaar terug naar hetzelfde nest. Verblijfplaatsen van deze vogelsoorten zijn *jaarrond* beschermd:

### **Nesten die het hele jaar door zijn beschermd**

Voor de volgende categorieën gelden de verbodsbepalingen van artikel 11 van de Flora- en faunawet het *gehele* seizoen:

1. Nesten die, behalve gedurende het broedseizoen als nest, buiten het broedseizoen in gebruik zijn als vaste rust- en verblijfplaats (voorbeeld: Steenuil).

2. Nesten van koloniebroeders die elk broedseizoen op dezelfde plaats broeden en die daarin zeer honkvast zijn of afhankelijk zijn van bebouwing of biotoop. De (fysieke) voorwaarden voor de nestplaats zijn vaak zeer specifiek en limitatief beschikbaar (voorbeeld: Roek, Gierzwaluw en Huismus).
3. Nesten van vogels, zijnde geen koloniebroeders, die elk broedseizoen op dezelfde plaats broeden en die daarin zeer honkvast zijn of afhankelijk van bebouwing. De (fysieke) voorwaarden voor de nestplaats zijn vaak zeer specifiek en limitatief beschikbaar (voorbeeld: Ooievaar, Kerkuil en Slechtvalk).
4. Vogels die jaar in jaar uit gebruik maken van hetzelfde nest en die zelf niet of nauwelijks in staat zijn een nest te bouwen (voorbeeld: Boomvalk, Buizerd en Ransuil).

**Nesten die *niet* het hele jaar door zijn beschermd**

5. Nesten van vogels die weliswaar vaak terugkeren naar de plaats waar zij het jaar daarvoor hebben gebroed of de directe omgeving daarvan, maar die wel over voldoende flexibiliteit beschikken om, als de broedplaats verloren is gegaan, zich elders te vestigen. Categorie 5-soorten vragen extra onderzoek, ook al zijn hun nesten niet jaarrond beschermd; deze soorten zijn namelijk *wel* jaarrond beschermd als zwaarwegende feiten of ecologische omstandigheden dat rechtvaardigen.

Aangepaste lijst jaarrond beschermde vogelnesten die momenteel door het ministerie van Economische Zaken, Landbouw & Innovatie (EL&I) wordt gehanteerd:

*Nesten van de volgende soorten zijn jaarrond beschermd indien ze nog in functie zijn:*

Boomvalk	<i>Falco subbuteo</i>
Buizerd	<i>Buteo buteo</i>
Gierzwaluw	<i>Apus apus</i>
Grote gele kwikstaart	<i>Motacilla cinerea</i>
Havik	<i>Accipiter gentilis</i>
Huisemus	<i>Passer domesticus</i>
Kerkuil	<i>Tyto alba</i>
Oehoe	<i>Bubo bubo</i>
Ooievaar	<i>Ciconia ciconia</i>
Ransuil	<i>Asio otus</i>
Roek	<i>Corvus frugilegus</i>
Slechtvalk	<i>Falco peregrinus</i>
Sperwer	<i>Accipiter nisus</i>
Steenuil	<i>Athene noctua</i>
Wespendief	<i>Pernis apivorus</i>
Zwarte wouw	<i>Milvus migrans</i>

*Nesten van de volgende soorten zijn niet jaarrond beschermd (categorie 5), maar hiervan is inventarisatie wel gewenst:*

Blauwe reiger	<i>Ardea cinerea</i>
Boerenzwaluw	<i>Hirundo rustica</i>
Bonte vliegenvanger	<i>Ficedula hypoleuca</i>
Boomklever	<i>Sitta europaea</i>
Boomkruiper	<i>Certhia brachydactyla</i>
Bosuil	<i>Strix aluco</i>
Brilduiker	<i>Bucephala clangula</i>
Draaihals	<i>Jynx torquilla</i>
Eider	<i>Somateria mollissima</i>
Ekster	<i>Pica pica</i>
Gekraagde roodstaart	<i>Phoenicurus phoenicurus</i>
Glanskop	<i>Parus palustris</i>
Grauwe vliegenvanger	<i>Muscicapa striata</i>
Groene specht	<i>Picus viridis</i>
Grote bonte specht	<i>Dendrocopos major</i>
Hop	<i>Upupa epops</i>
Huiszwaluw	<i>Delichon urbica</i>
IJsvogel	<i>Alcedo atthis</i>
Kleine bonte specht	<i>Dendrocopos minor</i>
Kleine vliegenvanger	<i>Ficedula parva</i>
Koolmees	<i>Parus major</i>
Kortsnavelboomkruiper	<i>Certhia familiaris macrodactyla</i>
Oeverzwaluw	<i>Riparia riparia</i>
Pimpelmees	<i>Parus caeruleus</i>
Raaf	<i>Corvus corax</i>
Ruigpootuil	<i>Aegolius funereus</i>
Spreeuw	<i>Sturnus vulgaris</i>
Tapuit	<i>Oenanthe oenanthe</i>
Torenvalk	<i>Falco tinnunculus</i>
Zeearend	<i>Haliaeetus albicilla</i>
Zwarte kraai	<i>Corvus corone</i>
Zwarte mees	<i>Parus ater</i>
Zwarte roodstaart	<i>Phoenicurus ochruros</i>
Zwarte specht	<i>Dryocopus martius</i>