

Quickscan flora en fauna 'Westpolder Bolwerk, deelplan 7, fase 3' te Berkel en Rodenrijs



Augustus 2017
P17-139/W1341
Auteur: S. Westbroek

Natuur-Wetenschappelijk Centrum
078-6213921
nwcadvies@nwcadvies.nl
www.nwcadvies.nl



**Quickscan flora en fauna
'Westpolder Bolwerk, deelplan 7, fase 3'
te Berkel en Rodenrijs**

Quickscan flora en fauna 'Westpolder Bolwerk, deelplan 7, fase 3' te Berkel en Rodenrijs

Opdrachtgever: KuiperCompagnons

Uitvoering: Natuur-Wetenschappelijk Centrum

Samenstelling: Sanne Westbroek

Veldwerk: Anne Paulusse, Koen Woerdenbag

Foto's: Koen Woerdenbag

Quickscan flora en fauna 'Westpolder Bolwerk, deelplan 7, fase 3' te Berkel en Rodenrijs
[Samenst.: Westbroek, S.] [Foto's: Woerdenbag, K.]. Met lit. opg., Dordrecht: Strix/NWC].

Trefw.: Wet natuurbescherming, Westpolder Bolwerk, deelplan 7, fase 3, Berkel en Rodenrijs

W1341/P17-139



Niets uit deze uitgave mag openbaar worden gemaakt of verveelvoudigd, door middel van; druk, fotokopie, microfilm of op enige andere wijze, zonder toestemming van de uitgever of de opdrachtgever.



Dordrecht, augustus 2017

Inhoud

1	Inleiding	7
2	Gebiedsbeschrijving en voorgenomen plannen	9
3	Wettelijk kader	13
4	Methode	17
5	Resultaten	19
6	Effecten, verplichtingen en aanbevelingen	23

Referenties

Bijlagen:

Bijlage 1: Beschermde soorten Wet natuurbescherming

Bijlage 2: Vleermuizen en ruimtelijke ingrepen

Bijlage 3: Vogels en ruimtelijke ingrepen

Samenvatting

Onderstaande tabel geeft de conclusies uit voorliggend rapport weer. Voor de volledigheid en om een verkeerde interpretatie te voorkomen, dient ook hoofdstuk 6 (effecten, verplichtingen en aanbevelingen) gelezen te worden.

Soortgroep	Bevindingen	Effecten beschermde soorten	Verplichtingen
Vleermuizen	- Bomen niet geschikt als vaste verblijfplaats voor vleermuizen - Plangebied geschikt als foerageergebied, maar voldoende alternatieven aanwezig in omgeving	Geen	Zorgplicht. Bijvoorbeeld: - Lichtverstoring voorkomen door werkzaamheden zoveel mogelijk overdag uit te voeren en verlichting alleen daar richten waar het noodzakelijk is
Grondgebonden zoogdieren	Geen beschermde soorten	Geen	Zorgplicht. Bijvoorbeeld: - Grondgebonden zoogdieren de gelegenheid geven om te vluchten of zich te verplaatsen naar een schuilplaats buiten het bereik van de werkzaamheden
Vogels vaste verblijfplaats	Geen jaarrond beschermde nesten in bomen	Geen	Zorgplicht. Bijvoorbeeld werken buiten broedseizoen (globaal half maart t/m half juli).
Overige vogels	Plangebied geschikt als broedlocatie	Verstoring	Buiten broedseizoen (globaal half maart t/m half juli) werken of check broedgevallen vlak voorafgaand aan werkzaamheden
Amfibieën	Plangebied geschikt als leefgebied voor de beschermde Rugstreeppad	- Verwonden en/of doden van individuen - Aantasting/vernietiging leefgebied	Aanvullend onderzoek bestaande uit; - drie veldbezoeken in de periode april - juli (kooactiviteit en land- en waterinventarisaties); of - het neerleggen en controleren van herpetoplaatjes en landinventarisaties voor half oktober
Vissen	Geen beschermde soorten	Geen	Zorgplicht. Bijvoorbeeld: - Werkzaamheden in water buiten voortplantingsperiode (maart t/m juli) - Eerst roering aanbrengen in water - Eén richting op werken - Geen werkzaamheden in water bij ijs op het water
Watergebonden ongewervelden	Geen beschermde soorten	Geen	Zorgplicht
Vaatplanten	Geen beschermde soorten	Geen	Zorgplicht

1. Inleiding

Ten zuidwesten van de kern van Berkel en Rodenrijs wordt een nieuwbouwwijk gerealiseerd. Het nieuwbouwproject heeft de naam "Westpolder Bolwerk" gekregen. Deelplan 7 van dit project zal in de nabije toekomst ontwikkeld worden. De binnen het plangebied aanwezige bebouwing dient te worden gesloopt om de nieuwe woningen mogelijk te maken. Daarnaast worden er mogelijk bomen gekapt. Voor zover bekend worden er geen bestaande sloten vergraven.

In het kader van de Wet natuurbescherming dient bij dergelijke ruimtelijke ingrepen en bestemmingsplanprocedures onderzoek gedaan te worden naar de aanwezige natuurwaarden en dient een beoordeling gemaakt te worden van eventuele negatieve effecten van de plannen op deze waarden. Cobra ecoadviseurs heeft in 2016 reeds een quickscan flora en fauna van de bebouwing binnen het plangebied uitgevoerd (Slotboom, 2016).

KuiperCompagnons, die gevraagd is voor het opstellen van het uitwerkingsplan, heeft het Natuur-Wetenschappelijk Centrum (NWC) opdracht gegeven om voor het overige deel van de locatie in Berkel en Rodenrijs een quickscan flora en fauna uit te voeren en voor advisering omtrent de relevante natuurwetgeving.



Figuur 1: Ligging van het plangebied (rood omcirkeld) in de omgeving

Bron kaartmateriaal: Google Maps

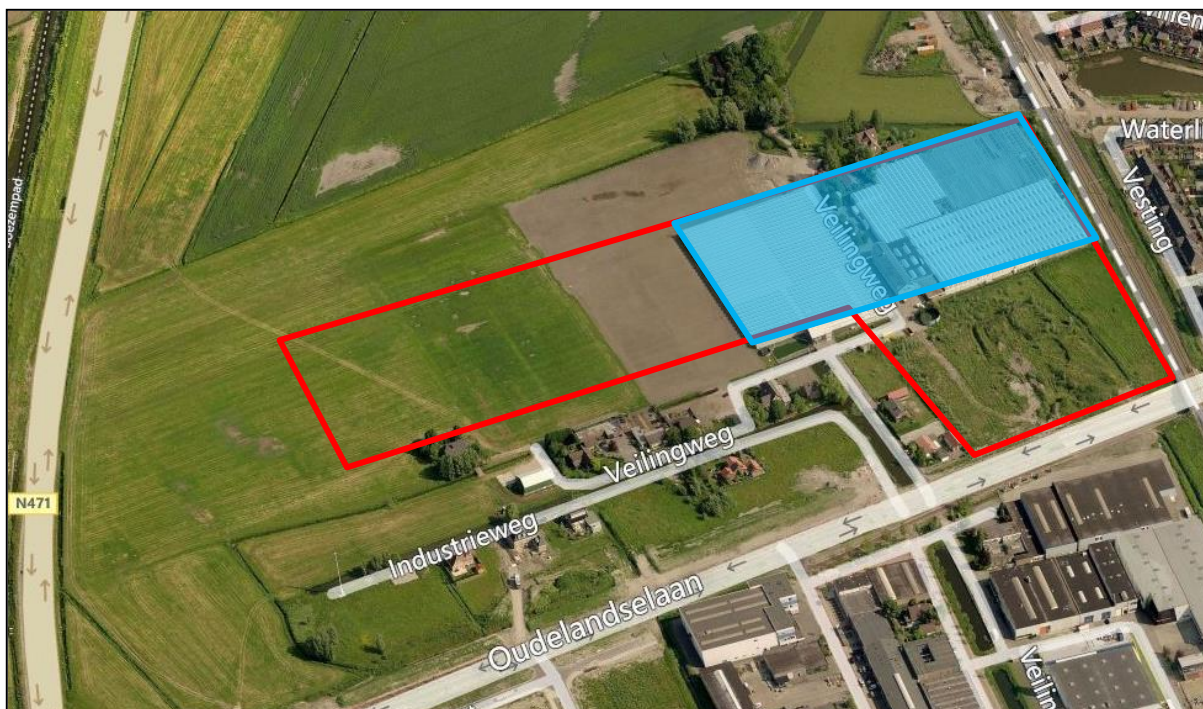

Figuur 2: Begrenzing van het plangebied (rood omlijnd) en reeds onderzochte bebouwing (blauw gearceerd)

Bron kaartmateriaal: Bing Maps

2. Gebiedsbeschrijving en voorgenomen plannen

Gebiedsbeschrijving

Het plangebied bevindt zich ten zuidwesten van de kern van Berkel en Rodenrijs in de provincie Zuid-Holland (figuur 1 op de vorige pagina). Momenteel bestaat het plangebied voornamelijk uit braakliggend terrein en een kassencomplex met bijbehorende opstallen. Van het kassencomplex met bijbehorende opstallen is in 2016 reeds een quickscan flora en fauna uitgevoerd (Slotboom, 2016; figuur 2 op de vorige pagina). Binnen het plangebied is oppervlaktewater aanwezig in de vorm van enkele sloten. Ook zijn er verschillende zandhopen aanwezig en er is opgaande begroeiing aanwezig in de vorm van bomen en struikgewas. Voor een impressie van het plangebied, zie foto's 1 t/m 4.



Foto 1: Braakliggend terrein en kassencomplex



Foto 2: Opgaande vegetatie



Foto 3: Watergang en zandhopen



Foto 4: Watergang

Beschermde gebieden

Het dichtstbijzijnde gebied dat onder de bescherming van de Wet natuurbescherming valt is Natura 2000-gebied 'Meijendel & Berkheide', op ruim 16 kilometer afstand vanaf het plangebied. Vanwege deze grote afstand, is er geen sprake van significant nadelige effecten op de aangewezen habitattypen en doelsoorten van Natura 2000-gebieden als gevolg van verstoring door geluid, licht, trillingen en dergelijke. Voor deze storingsfactoren is daarom geen verdere toetsing aan de natuurwetgeving nodig. Bij een verwachte toename in stikstofdepositie, bijvoorbeeld als gevolg van een toename in verkeersgeneratie of uitstoot door de woningen zelf, is wel een toetsing in het kader van de Programmatische Aanpak Stikstof (PAS) nodig. Een dergelijke toetsing is niet opgenomen in deze rapportage.

Tot slot maakt het plangebied geen deel uit van het Natuurnetwerk Nederland (figuur 3). Omdat er, als gevolg van de voorgenomen plannen, geen oppervlakte aan NNN-gebied verloren gaat, is er geen verdere toetsing aan de wet- en regelgeving omtrent het NNN nodig.



Figuur 3: Ligging plangebied (rood omcirkeld) t.o.v. het NNN (groen en paars gearceerd)

Bron: <http://pzh.b3p.nl/viewer/app/NNN>

Voorgenomen plannen

Ten zuidwesten van de kern van Berkel en Rodenrijs wordt een nieuwbouwwijk genaamd "Westpolder Bolwerk" gerealiseerd. Deelplan 7 van dit project zal in de nabije toekomst ontwikkeld worden. De binnen het plangebied aanwezige bebouwing dient te worden gesloopt om de nieuwe woningen mogelijk te maken. Daarnaast worden er mogelijk bomen gekapt. Voor zover bekend worden er geen bestaande sloten vergraven. Voor een impressie van de stedenbouwkundige verkaveling van het plangebied, zie figuur 4 en 5.



Figuur 4 en 5: Impressie van stedenbouwkundige verkaveling van het plangebied

Bron: Urban synergy

3. Wettelijk kader

In Nederland is de bescherming van belangrijke natuurwaarden vanaf 2017 wettelijk vastgelegd in de Wet natuurbescherming (Wnb). Het gaat hierbij zowel om bescherming van soorten als bescherming van gebieden.

Soortbescherming

Voor dier- en plantensoorten zijn in de Wnb een aantal verbodsbepalingen opgenomen, waarvan vooral de artikelen 3.1, 3.5 en 3.10 belangrijk zijn in het kader van flora- en faunaonderzoek bij onder andere ruimtelijke ontwikkelingen (tekstvak 1).

Artikelen 3.1, 3.5 en 3.10 Wet natuurbescherming:

Artikel 3.1

1. Het is verboden opzettelijk van nature in Nederland in het wild levende vogels van soorten als bedoeld in artikel 1 van de Vogelrichtlijn te doden of te vangen.
2. Het is verboden opzettelijk nesten, rustplaatsen en eieren van vogels als bedoeld in het eerste lid te vernielen of te beschadigen, of nesten van vogels weg te nemen.
3. Het is verboden eieren van vogels als bedoeld in het eerste lid te rapen en deze onder zich te hebben.
4. Het is verboden vogels als bedoeld in het eerste lid opzettelijk te storen.

Artikel 3.5

1. Het is verboden in het wild levende dieren van soorten, genoemd in bijlage IV bij de Habitatrichtlijn, bijlage II bij het Verdrag van Bern of bijlage I bij het Verdrag van Bonn, in hun natuurlijke verspreidingsgebied opzettelijk te doden of te vangen.
2. Het is verboden dieren als bedoeld in het eerste lid opzettelijk te verstoren.
3. Het is verboden eieren van de dieren als bedoeld in het eerste lid in de natuur opzettelijk te vernielen of te rapen.
4. Het is verboden de voortplantingsplaatsen of rustplaatsen van dieren als bedoeld in het eerste lid te beschadigen of te vernielen.
5. Het is verboden planten van soorten, genoemd in bijlage IV bij de Habitatrichtlijn of bijlage I bij het Verdrag van Bern, in hun natuurlijke verspreidingsgebied opzettelijk te plukken en te verzamelen of af te snijden, te ontwortelen of te vernielen.

Artikel 3.10

1. Het is verboden:
 - a) In het wild levende zoogdieren, amfibieën, reptielen, vissen, dagvlinders, libellen en kevers van de soorten genoemd in de bijlage, onderdeel A bij deze wet, opzettelijk te doden of te vangen;
 - b) De vaste voortplantingsplaatsen of rustplaatsen van dieren als bedoeld in onderdeel a opzettelijk te beschadigen of te vernielen;
 - c) Vaatplanten van de soorten, genoemd in de bijlage, onderdeel B bij deze wet, in hun natuurlijke verspreidingsgebied opzettelijk te plukken en te verzamelen. af te snijden. te ontwortelen of te vernielen.

De verbodsbepalingen uit de artikelen gelden overal in Nederland, ongeacht het type of de omvang van de werkzaamheden of activiteiten die uitgevoerd worden. De bepalingen uit de Wnb kunnen daarom van invloed zijn op ruimtelijke ingrepen, zoals het aanleggen van infrastructuur, het slopen en realiseren van bebouwing, het uitbreiden van industriegebieden en het kappen van bomen. Ook bij het opstellen of herzien van bestemmingsplannen zijn de bepalingen uit de Wnb van belang. In het kader van het zorgvuldigheidsbeginsel en het voorzorgsbeginsel (Algemene Wet Bestuursrecht) dient bij het opstellen en herzien van bestemmingsplannen en bij (ruimtelijke) activiteiten een toetsing aan de Wnb plaats te vinden. Deze toetsing moet de volgende onderdelen bevatten:

- Een inventarisatie van het voorkomen van wettelijk beschermde dier- en plantensoorten in het plangebied en binnen de invloedssfeer van de activiteit;
- Een inventarisatie en beoordeling van (significant) nadelige effecten als gevolg van de activiteit, op beschermde soorten die binnen het plangebied en/of binnen de invloedssfeer van de activiteit aanwezig zijn;
- Indien nodig een opname van maatregelen die de negatieve effecten op de beschermde soorten en hun leefgebieden mitigeren en/of compenseren.

De Wnb kent drie categorieën van beschermde soorten die ook terug te vinden zijn in de artikelen met verbodsbepalingen: alle vogels uit de Europese Vogelrichtlijn (artikel 3.1), alle soorten die in de Europese Habitatrichtlijn vermeld worden (artikel 3.5) en "overige soorten" (artikel 3.10) die alleen op nationaal niveau beschermd worden. Provincies mogen afwijken van de lijst met "overige soorten" door vrijstelling te verlenen voor bepaalde soorten. Hierdoor kan deze lijst per provincie verschillen. Een overzicht van alle beschermde soorten is te vinden in bijlage 1.

Soorten Vogelrichtlijn en Habitatrichtlijn

Wanneer één of meerdere verbodsbepalingen uit artikel 3.1 en/of artikel 3.5 Wnb overtreden worden door de voorgenomen activiteit, dient een ontheffing aangevraagd te worden bij de provincie waarin de activiteit plaatsvindt. Een ontheffing voor het overtreden van verbodsbepalingen wordt voor soorten uit de Vogelrichtlijn en Habitatrichtlijn alleen verleend wanneer voldaan wordt aan *elk* van de volgende voorwaarden:

- Er bestaat geen andere bevredigende oplossing;
- Zij is nodig:
 - a) In het belang van de volksgezondheid of de openbare veiligheid; of
 - b) In het belang van een dwingende reden van groot openbaar belang; of
 - c) In het belang van de veiligheid van het luchtverkeer;

- Er wordt geen afbreuk gedaan aan het streven de populaties van de betrokken soort in hun natuurlijke verspreidingsgebied in een gunstige staat van instandhouding te laten voortbestaan.

Voor vogels kan echter geen beroep gedaan worden op belang b “dwingende reden van groot openbaar belang”.

Wanneer overtreding van de verbodsbepalingen voorkomen kan worden door het treffen van mitigerende maatregelen, is het aanvragen van een ontheffing niet nodig. Wel kan in dergelijke gevallen toch ontheffing aangevraagd worden om de te treffen maatregelen goed te laten keuren. Indien het bevoegd gezag de maatregelen goedkeurt, wordt door hen een “positieve afwijzing” afgegeven.

Bij de aanvraag van een ontheffing in het kader van de Wnb zijn een activiteitenplan en, in sommige gevallen, een compensatieplan noodzakelijk. Hierin staan de bevin- dingen uit de flora- en faunatoets vermeld en worden maatregelen beschreven die uit- gevoerd zullen worden om ervoor te zorgen dat de nadelige effecten op beschermde plant- en diersoorten in en binnen de invloedssfeer van de activiteit zoveel mogelijk te voorkomen, dan wel te beperken.

Overige soorten

Voor de soorten uit deze categorie geldt een vrijstelling van de verbodsbepalingen uit artikel 3.10 mits een door het ministerie van EZ goedgekeurde gedragscode van toe- passing is op de activiteit. Indien aantoonbaar gewerkt kan worden volgens een der- gelijke gedragscode, hoeft geen ontheffing aangevraagd te worden voor het over- treden van één of meerdere verbodsbepalingen uit artikel 3.10 van de Wnb.

Indien er geen goedgekeurde gedragscode van toepassing is op de activiteit of het niet mogelijk is om volgens een dergelijke gedragscode te werken, dient bij overtreding van verbodsbepalingen wel een ontheffing aangevraagd te worden. De ontheffing kan voor deze soorten echter op grond van meer belangen verleend worden dan het geval is voor de Vogel- en Habitatrichtlijnsoorten.

Zorgplicht

Tenslotte geldt voor alle plant- en diersoorten (ook de onbeschermden) de zorgplicht uit artikel 1.11 van de Wet natuurbescherming. Deze houdt in dat mogelijke nadelige gevolgen voor planten en dieren, voor zover redelijk, zoveel mogelijk vermeden moe- ten worden.

4. Methode

De quickscan die uitgevoerd is, bestond uit een veldbezoek en een kort literatuuronderzoek. Voor het literatuuronderzoek is gebruikgemaakt van eigen gegevens van het NWC en van verspreidingsgegevens van soorten verzameld door instanties zoals RAVON en de Vlinderstichting.

Op basis van het literatuuronderzoek is bepaald voor welke soortgroepen de aanwezigheid en/of geschiktheid van het plangebied onderzocht diende te worden; tijdens het veldbezoek is aandacht besteed aan de functie van het plangebied voor vleermuizen, vogels met een vaste verblijfplaats, en beschermde grondgebonden zoogdieren, amfibieën, vissen, watergebonden ongewervelden en vaatplanten. Op basis van habitateisen, verspreidingsgegevens en kenmerken van het plangebied, kan gesteld worden dat beschermde soorten uit overige soortgroepen niet binnen het plangebied voorkomen.

Het veldbezoek is op 10 juli 2017 uitgevoerd door twee ecologen van het NWC. De temperatuur tijdens het veldbezoek bedroeg 24°C. Het was bewolkt en de windkracht bedroeg 2 Bft. Deze gegevens zijn door de medewerkers in het veld gemeten of ingeschat.

Vleermuizen

Alle vleermuissoorten worden beschermd door de Wet natuurbescherming (bijlage 2). Het plangebied is daarom beoordeeld op de mogelijke waarde voor vleermuizen. Hierbij is de bebouwing binnen het plangebied buiten beschouwing gelaten omdat hiervoor reeds een quickscan flora en fauna is uitgevoerd. Wel is beoordeeld in hoeverre de bomen binnen het plangebied geschikt zijn als verblijfplaats voor vleermuizen. Er is onder andere gelet op de aanwezigheid en kenmerken van holtes en spleten in bomen. Ook is gelet op sporen van vleermuizen, zoals keuteltjes, afgebeten insectenvleugels en aanwezigheid van meststrepen bij eventuele invliegopeningen. Zulke sporen zijn in de praktijk echter lastig te vinden. Wanneer deze niet worden aangetroffen, betekent dit daarom niet automatisch dat er geen vleermuizen aanwezig kunnen zijn.

Daarnaast is beoordeeld of er binnen en in de directe omgeving van het plangebied potentieel belangrijke vliegroutes en/of foerageergebied aanwezig zijn, zoals bomenrijen, andere groene, lijnvormige landschapselementen en (kleinschalige) weilanden en andere half open gebieden. Hierbij is tevens gelet op het aanbod van geschikt foerageergebied in de omgeving van het plangebied.

Grondgebonden zoogdieren

De Steenmarter (*Martes foina*) komt in de omgeving van het plangebied voor. Dit blijkt uit verspreidingsgegevens van de Zoogdierverseniging. Om deze reden is tijdens de quickscan beoordeeld in hoeverre het plangebied geschikt is voor deze diersoort en is

gezocht naar sporen waaruit de aanwezigheid deze soort afgeleid kan worden, zoals pootafdrukken, prooiresten en uitwerpselen.

Vogels met een vaste verblijfplaats

Vogels met een vaste verblijfplaats worden jaarrond beschermd door de Wet natuurbescherming. Dit geldt ook voor hun functionele leefomgeving (bijlage 3). Voorbeelden van deze vogels zijn de Buizerd (*Buteo buteo*) en de Sperwer (*Accipiter nisus*). Tijdens de quickscan is het plangebied onderzocht op de aanwezigheid van broedplaatsen van dergelijke vogels en is bepaald welke gevolgen de voorgenomen plannen voor deze vogels met zich meebrengen (zoals verstoring door geluid). Ondermeer is gelet op sporen (braakballen, veren, uitwerpselen, etc.), nesten (o.a. horsten en oude kraaiennes-ten) en waarnemingen van de betreffende vogelsoorten (geluid/zicht/territoriumindicerend gedrag). Tevens is bekeken of het plangebied een significant onderdeel zou kunnen zijn van de functionele leefomgeving van een vogelsoort met een vaste verblijfplaats.

Amfibieën

Uit verspreidingsgegevens van stichting RAVON blijkt dat de beschermde Rugstreep-
pad (*Bufo calamita*) in de omgeving van het plangebied voorkomt. Om deze reden is tijdens het veldbezoek beoordeeld in hoeverre het plangebied geschikt leefgebied vormt voor deze soort. Hierbij is onder andere gelet op de aanwezigheid van zandige terreinen, pioniersvegetatie en geschikt voortplantingswater.

Vissen

Volgens gegevens van stichting RAVON komen geen beschermde vissoorten in de omgeving van het plangebied voor. Toch zijn, zekerheidshalve, de watergangen binnen het plangebied steekproefsgewijs bevestigd met behulp van steeknetten. Alle gevangen vissen zijn ter plaatse op soort gebracht en weer teruggezet in de watergang waar ze gevangen zijn.

Watergebonden ongewervelden

In de watergangen binnen het plangebied zou de beschermde waterslak Platte schijfhoren (*Anisus vorticulus*) voor kunnen komen. Tijdens de quickscan zijn de watergangen daarom met behulp van een schepnet bemonsterd. Hierbij is het schepnet door de onderwatervegetatie gehaald en is zo min mogelijk bodemmateriaal meegeschept.

Vaatplanten

Binnen het plangebied zouden beschermde vaatplanten voor kunnen komen. Tijdens de quickscan is daarom op de aanwezigheid van en geschiktheid van het gebied voor deze soorten gelet. Aan de hand hiervan zijn de gevolgen van de plannen voor beschermde vaatplanten bepaald.

5. Resultaten

Vleermuizen

In de bomen binnen het plangebied zijn geen holtes of spleten aangetroffen die geschikt zijn om te dienen als vaste verblijfplaats voor vleermuizen. Om deze reden kan aanwezigheid van vaste verblijfplaatsen van vleermuizen in de bomen binnen het plangebied op basis van het veldbezoek met voldoende zekerheid worden uitgesloten.

Het plangebied kan in de huidige situatie voor zowel de grotere vleermuissoorten, zoals de Laatvlieger als voor de kleinere soorten zoals de Gewone dwergvleermuis een functie vervullen als foerageergebied. De grote soorten hebben weinig beschutting nodig, waardoor zij het hele plangebied kunnen gebruiken om te jagen. Kleinere vleermuissoorten kunnen de begroeiing en bebouwing gebruiken als beschutting tijdens het jagen. Het plangebied vervult echter geen essentiële functie als foerageergebied omdat er in de directe omgeving voldoende alternatief foerageergebied aanwezig is. Onder andere in de vorm van de tuinen en het overige groen in de omgeving van het plangebied. Binnen of op de grenzen van het plangebied zijn geen essentiële vliegroutes aanwezig. Dit omdat binnen of op de grenzen van het plangebied geen aaneengesloten, langere, lijnvormige elementen, zoals bomenrijen aanwezig zijn.

Grondgebonden zoogdieren

De Steenmarter laat verschillende sporen achter (prooiresten, latrines, pootafdrukken). Tijdens het veldbezoek zijn, ondanks intensief onderzoek, geen sporen van de beschermde Steenmarter aangetroffen. Om deze redenen kan de aanwezigheid van vaste verblijfplaatsen van de Steenmarter binnen het plangebied met voldoende zekerheid worden uitgesloten. Wel zou deze soort het plangebied af en toe kunnen passeren/doorkruisen.

Vogels met een vaste verblijfplaats

In de bomen binnen het plangebied zijn geen jaarrond beschermde nesten van bijvoorbeeld de Buizerd of de Sperwer aangetroffen. Tijdens het veldbezoek zijn ook geen sporen, zoals een plukplaats, gevonden en/of waarnemingen gedaan waaruit blijkt dat een dergelijke soort gebruikmaakt van het plangebied.

Om deze redenen kan aanwezigheid van jaarrond beschermde nestplaatsen van een vogelsoorten met een vaste verblijfplaats in de bomen binnen het plangebied worden uitgesloten.

Wel kan het plangebied van belang zijn als broedplaats, foerageergebied en schuilplaats voor overige broedvogelsoorten, zoals bijvoorbeeld de Houtduif (*Columba palumbus*) en de Merel (*Turdus merula*). Dit zijn echter geen soorten met een vaste ver-

blijfplaats. Met deze soorten hoeft alleen in het broedseizoen rekening gehouden te worden.

Amfibieën

De Rugstreeppad leeft in open gebieden met slechts hier en daar schuilplaatsen en het liefst met zandgrond om goed te kunnen graven. De soort staat bekend als echte pioniersoort omdat ze een voorkeur heeft voor primaire stadia in de ecologische successie. De Rugstreeppad heeft een hekel aan hogere begroeiing, omdat deze het zonlicht weg vangt. Voor de voortplanting is de Rugstreeppad afhankelijk van ondiepe wateren, die vrij snel opwarmen. De soort maakt hiervoor vaak gebruik van tijdelijke plassen en poelen. Het plangebied is geschikt als leefgebied voor de Rugstreeppad. Dit vanwege de aanwezigheid van pioniersvegetatie, zandig terrein waarin de rugstreeppad zich kan ingraven om te schuilen en te overwinteren en ondiepe plassen en sloten die voor de soort kunnen dienen als voortplantingswater (foto's 7 en 8). Tot slot is in mei 2017 op slechts 1500 meter afstand vanaf het plangebied een exemplaar van de Rugstreeppad waargenomen (waarneming.nl). Om deze redenen kan aanwezigheid van de Rugstreeppad, op basis van het veldbezoek, niet met voldoende zekerheid worden uitgesloten.



Foto 7: Ondiepe plassen (rood omcirkeld) en zandhopen



Foto 8: Zandig terrein met pioniersvegetatie

Vissen

Bij het steekproefsgewijs bevissen van de watergangen binnen het plangebied zijn geen beschermde vissoorten aangetroffen. Op basis van verspreidingsgegevens en vanwege de geleverde onderzoeksinspanning kan met voldoende zekerheid gesteld worden dat beschermde vissoorten niet aanwezig zijn in de watergangen binnen het plangebied. De gevangen soorten en aantallen worden weergegeven in tabel 1.

Tabel 1: Gevangen vissoorten en aantallen

Nederlandse naam	Wetenschappelijke naam	Aantal
Tiendornige stekelbaars	<i>Pungitius pungitius</i>	14
Driedornige stekelbaars	<i>Gasterosteus aculeatus</i>	23

Watergebonden ongewervelden

In geen van de slakkenmonsters die bij het veldbezoek meegenomen zijn, is de Platte schijfhoren aangetroffen. Vanwege de geleverde onderzoeksinspanning, kan met voldoende zekerheid gesteld worden dat deze soort ook niet aanwezig is in de watergangen binnen het plangebied. Tabel 2 geeft een overzicht van de soorten waterslakken die wel in de slakkenmonsters aanwezig waren.

Tabel 2: Gevonden soorten waterslakken en aantallen

Nederlandse naam	Wetenschappelijke naam	Aantal
Posthoornslak	<i>Planorbarius corneus</i>	5
Grote diepslak	<i>Bithynia tentaculata</i>	3
Gewone poelslak	<i>Lymnaea stagnalis</i>	1
Ovale poelslak	<i>Radix balthica</i>	4
Gewone schijfhoren	<i>Planorbis planorbis</i>	8
Draaikolkschijfhoren	<i>Anisus vortex</i>	4
Puntige blaashoren	<i>Physella acuta</i>	19

Vaatplanten

Tijdens het veldbezoek zijn er geen beschermde vaatplanten aangetroffen binnen het plangebied. Er kan geconstateerd worden dat het plangebied, vanwege de voedselrijke omstandigheden, ook geen geschikt biotoop vormt voor beschermde vaatplanten.

6. Effecten, verplichtingen en aanbevelingen

Vleermuizen

Vanwege het ontbreken van geschikte holtes en spleten in de bomen binnen het plangebied, kunnen nadelige effecten op eventuele verblijfplaatsen van vleermuizen in bomen worden uitgesloten.

Binnen het plangebied is er geen sprake van essentiële vliegroutes van vleermuizen. Er is wel geschikt foerageergebied aanwezig, maar zowel tijdens als na uitvoering van de voorgenomen plannen zal er voldoende alternatief foerageergebied aanwezig zijn (onder andere in de vorm van het groen bij de woningen in de omgeving van het plangebied). Anders dan de algemene zorgplicht (zie laatste alinea van dit hoofdstuk) bestaan er vanuit de Wet natuurbescherming geen verplichtingen ten aanzien van vleermuizen.

Grondgebonden zoogdieren

Binnen het plangebied zijn geen vaste verblijfplaatsen van beschermde grondgebonden zoogdieren aanwezig. Om deze reden kunnen nadelige effecten op beschermde grondgebonden zoogdiersoorten met voldoende zekerheid worden uitgesloten. Anders dan de algemene zorgplicht bestaan er geen verplichtingen vanuit de Wet natuurbescherming en zijn een ontheffing en/of maatregelen niet nodig.

Vogels met een vaste verblijfplaats

Er zijn binnen het plangebied geen sporen van vogels met een vaste verblijfplaats in bomen of jaarrond beschermde verblijfplaatsen van vogels aangetroffen in de bomen. Deze worden ook niet verwacht. Om deze redenen bestaan er geen verplichtingen vanuit de Wet natuurbescherming en is aanvullend onderzoek of een ontheffing niet nodig.

Ten aanzien van overige broedvogels, wordt aangeraden om werkzaamheden waarbij broedplaatsen verloren kunnen gaan of broedsels verstoord kunnen worden, zoals sloopwerkzaamheden, kapwerkzaamheden en het verwijderen van vegetatie, buiten het broedseizoen van vogels (globaal van half maart t/m half juli)* uit te voeren. Indien dergelijke werkzaamheden toch binnen het broedseizoen plaatsvinden, dient voorafgaand aan de werkzaamheden door een ecologisch deskundige te worden vastgesteld of er broedende vogels binnen de invloedssfeer van de werkzaamheden aanwezig zijn. Wanneer er broedgevallen worden vastgesteld, dient door de deskundige bepaald te worden of er sprake is van een wezenlijke invloed op de populatie van de betreffende vogelsoort. Mogelijk dienen maatregelen genomen te worden om nadelige effecten te voorkomen.

- * Voor het broedseizoen wordt in de Wet natuurbescherming geen standaardperiode gehanteerd. Onder andere afhankelijk van de vogelsoort en de weersomstandigheden kan deze periode langer dan wel korter zijn.

Amfibieën

Het plangebied vormt een geschikt leefgebied voor de beschermde Rugstreeppad. Om te bepalen of deze soort al dan niet aanwezig is binnen het plangebied, is aanvullend onderzoek nodig. Vervolgonderzoek naar de Rugstreeppad wordt uitgevoerd volgens het kennisdocument van de Rugstreeppad dat in opdracht van de provincies is opgesteld door BIJ12. Het onderzoek naar de Rugstreeppad bestaat uit drie veldbezoeken in de periode april - juli, waarbij geluisterd wordt naar kooractiviteit, de watergangen worden bemonsterd op larven en het plangebied wordt doorzocht op (juvenile) exemplaren van de soort. Indien het onderzoek eerder afgerond moet zijn, kan eventueel onderbouwd worden afgeweken van het kennisdocument. In dat geval wordt het onderzoek uitgevoerd middels het plaatsen en controleren van herpetoplaatjes en het uitvoeren van landinventarisaties. Dit onderzoek neemt, afhankelijk van de weersomstandigheden, ongeveer twee tot vier weken in beslag. In verband met de winterrust van de Rugstreeppad dient dit onderzoek, eveneens afhankelijk van de weersomstandigheden, uiterlijk half oktober te zijn afgerond. Afhankelijk van de resultaten wordt bepaald of maatregelen en/of een ontheffing nodig zijn.

Vissen

In de watergang binnen het plangebied zijn geen beschermde vissoorten aangetroffen. Deze worden op basis van verspreidingsgegevens ook niet verwacht. Verdere maatregelen of een ontheffing zijn daarom, ten aanzien van deze soortgroep, niet nodig. Ten aanzien van de (onbeschermde) in de watergang voorkomende vissen dient wel altijd de algemene Zorgplicht in acht te worden genomen.

Watergebonden ongewervelden

De Platte schijfhoren is niet aangetroffen in de watergangen binnen het plangebied. Om deze redenen bestaan er, ten aanzien van deze soort, geen verplichtingen vanuit de Wet natuurbescherming en zijn een ontheffing of maatregelen niet nodig.

Vaatplanten

Binnen het plangebied zijn geen beschermde vaatplanten aangetroffen. Deze worden op basis van biotoopkenmerken van het plangebied ook niet verwacht. Om deze reden bestaan er, anders dan de algemene zorgplicht, geen verplichtingen vanuit de Wet natuurbescherming ten aanzien van vaatplanten.

Zorgplicht

Tenslotte geldt voor alle plant- en diersoorten (ook de onbeschermden) de zorgplicht uit artikel 1.11 van de Wet natuurbescherming. Deze houdt in dat mogelijke nadelige gevolgen voor planten en dieren, voor zover redelijk, zoveel mogelijk vermeden moeten worden. Manieren om aan de zorgplicht te voldoen zijn bijvoorbeeld:

- Er wordt gelegenheid gegeven aan amfibieën en grondgebonden zoogdieren, die tijdens de werkzaamheden worden gevonden, te vluchten of zich te verplaatsen naar een schuilplaats buiten het bereik van de werkzaamheden. Dit gebeurt door onder andere vegetatie of bodemmateriaal (takken, stronken, steenhopen) gefaseerd en van binnen naar buiten te verwijderen;
- In verband met verstoring van aanwezige dieren worden de werkzaamheden zoveel mogelijk overdag uitgevoerd.

Tijdens de bouwfase moet rekening gehouden worden met de kans op vestiging door (beschermden) pionierssoorten, zoals bijvoorbeeld de Rugstreepad, de Kleine plevier (*Charadrius dubius*) en Oeverzwaluw (*Riparia riparia*). De volgende maatregelen worden getroffen:

- Er wordt voorkomen dat in de broedtijd van de Oeverzwaluw steilwanden in zandlichamen op het bouwterrein aanwezig zijn. Mocht er toch sprake zijn van broedgevallen, dan wordt met de werkzaamheden gewacht totdat nestholtes niet meer in gebruik zijn;
- Voorbelast terrein kan aantrekkelijk zijn voor een soort als de Kleine plevier. Als er sprake is van een broedgeval, dan wordt met de werkzaamheden gewacht totdat de eieren uitgekomen zijn;
- Het ontstaan van poeltjes of plassen op het bouwterrein in het zomerhalfjaar (vanaf april) wordt voorkomen, zodat er geen geschikt voortplantingswater voor de Rugstreepad aanwezig is.

Referenties

Database NWC

Ravon.nl

Slotboom, D., 2016. *Quickscan Natuur Westpolder Berkel en Rodenrijs*. Referentie: 300306. Cobra ecoadviseurs, Wilbertoord

Waarneming.nl

Bijlage 1: Beschermde soorten Wet Natuurbescherming

In het kader van de Wet Natuurbescherming worden alle in Europa voorkomende en in het wild levende vogels beschermd en onderstaande soorten uit overige soortgroepen:

Amfibieën	Bultrug	Kleine	Gewone zeehond
<u>Habitatrichtlijn</u>	Butskop	dwergvleermuis	Grijze zeehond
Boomkikker	Dwergpotvis	Kleine hoefijzerneus	Grote bosmuis
Geelbuikvuurpad	Gestreepte dolfijn	Laatvlieger	Haas
Heikikker	Dwergvinvis	Meervleermuis	Hermelijn
Kamsalamander	Gewone dolfijn	Mopsvleermuis	Huisspitsmuis
Knoflookpad	Gewone spitsdolfijn	Noordse vleermuis	Konijn
Poelkikker	Gewone vinvis	Rosse vleermuis	Molmuis
Rugstreeppad	Griend	Ruige	Ondergrondse
Vroedmeesterpad	Grijze dolfijn	dwergvleermuis	woelmuis
	Kleine zwaardwalvis	Tweekleurige	Ree
<u>Overige soorten</u>	Narwal	vleermuis	Rosse woelmuis
Alpenwatersalamander	Noordse vinvis	Vale vleermuis	Steenmarter
der	Orca	Watervleermuis	Tweekleurige
Bruine kikker	Potvis	Landzoogdieren	bosspitsmuis
Gewone pad	Spitsdolfijn van gray	<u>Habitatrichtlijn</u>	Veldmuis
Kleine	Tuimelaar	Bever	Veldspitsmuis
watersalamander	Walrus	Hamster	Vos
Meerkikker	Witflankdolfijn	Hazelmuis	Waterspitsmuis
Middelste groene	Witsnuitdolfijn	Lynx	Wezel
kikker/bastaard	Witte dolfijn	Noordse woelmuis	Wild zwijn
kikker	Vleermuizen	Otter	Woelrat
Vinpootsalamander	<u>Habitatrichtlijn</u>	Wilde kat	Kreeftachtigen
Vuursalamander	Baardvleermuis	Wolf	<u>Overige soorten</u>
Vissen	Bechsteins		Europese
<u>Habitatrichtlijn</u>	vleermuis	<u>Overige soorten</u>	rivierkreeft
Houting	Bosvleermuis	Aardmuis	Weekdieren
Steur	Brandts vleermuis	Boommarter	<u>Habitatrichtlijn</u>
	Franjestaart	Bosmuis	Bataafse
<u>Overige soorten</u>	Gewone	Bunzing	stroommossel
Beekdonderpad	dwergvleermuis	Damhert	Platte schijfhoren
Beekprik	Gewone	Das	
Elrits	grootoorvleermuis	Dwergmuis	
Gestippelde alver	Grijze	Dwergspitsmuis	
Grote	grootoorvleermuis	Edelhert	
modderkruiper	Grote hoefijzerneus	Eekhoorn	
Kwabaal	Grote rosse	Egel	
Zeezoogdieren	vleermuis	Eikelmuis	
<u>Habitatrichtlijn</u>	Ingekorven	Gewone	
Bruinvis	vleermuis	bosspitsmuis	

**Sporenplanten-
bladmossen**Habitatrichtlijn

Geel
schorpioenmos
Tonghaarmuts

**Sporenplanten-
varens**Habitatrichtlijn

Kleine vlotvaren

Overige soorten

Blaasvaren
Groensteel
Schubvaren

ZaadplantenHabitatrichtlijn

Drijvende
waterweegbree
Groenknolorchis
Kruipend
moerasscherm
Liggende raket
Zomerschroeforchis

Overige soorten

Akkerboterbloem
Akkerdoornzaad
Akkerogentroost
Beklierde
ogentroost
Berggamander
Bergnactorchis
Blauw guichelheil
Bokkenorchis
Bosboterbloem
Bosdravik
Brave hendrik
Brede wolfsmelk
Breed wollegras
Bruinrode
wespenorchis
Dennenorchis
Dreps
Echte gamander
Fanjegentiaan
Geelgroene
wespenorchis
Geplooid
vrouwenmantel
Getande veldsla
Gevlekt
zonneroosje
Glad biggenkruid

Gladde zegge

Groene nachtorchis
Groot spiegelklokje
Grote bosaardbei
Grote
leeuwenklauw
Honingorchis
Kalkboterbloem
Kalketrip
Karthuiseranjier
Karwijselie
Kleine ereprijs
Kleine schorseneer
Kleine wolfsmelk
Kluwenklokje
Knollathyrus
Knolspirea
Korensla
Kranskarwij
Kruiptijm
Lange zonnedaauw
Liggende ereprijs
Moeragamander
Muurbloem
Naakte lathyrus
Naaldenkervel
Pijlscheefkelk
Roggelelie
Rood
peperboompje
Rozenkransje
Ruw parelzaad
Scherpkruid
Schubzegge
Smalle raai
Spits havikskruid
Steenbraam
Stijve wolfsmelk
Stofzaad
Tengere distel
Tengere veldmuur
Trosgamander
Veenbloembies
Vliegenorchis
Vroege ereprijs
Wilde averuit
Wilde ridderspoor
Wilde weit
Wolfskers
Zandwolfsmelk
Zinkviooltje
Zweedse kornoelje

DagvlindersHabitatrichtlijn

Apollovlinder
Boszandoog
Donker
pimpernelblauwtje
Grote vuurvlinder
Moerasparelmoer-
vlinder
Pimpernelblauwtje
Tijmblauwtje
Zilverstreephooi-
beestje

Overige soorten

Aardbeivlinder
Bosparelmoer-
vlinder
Bruin dikkopje
Bruine eikenpage
Duinparelmoer-
vlinder
Gentiaanblauwtje
Grote
parelmoervlinder
Grote vos
Grote
weerschijnvlinder
lepenpage
Kleine heivlinder
Kleine
ijsvogelvlinder
Kommavvlinder
Sleedoornpage
Spiegeldikkopje
Veenbesblauwtje
Veenbesparel-
moervlinder
Veenhooibeestje
Veldparelmoer-
vlinder
Zilveren maan

NachtvlindersHabitatrichtlijn

Teunisbloempijl-
staart

HaftenHabitatrichtlijn

Oeveraas

LibellenHabitatrichtlijn

Bronslibel
Gaffellibel

Gevlekte

witsnuitlibel
Groene
glazenmaker
Mercurwaterjuffer
Noordse
winterjuffer
Oostelijke
witsnuitlibel
Rivierrombout
Sierlijke
witsnuitlibel

Overige soorten

Beekrombout
Bosbeekjuffer
Donkere
waterjuffer
Gevlekte glanslibel
Gewone bronlibel
Hoogveenglanslibel
Kempense
heidlibel
Speerwaterjuffer

KeversHabitatrichtlijn

Brede
geelrandwaterroof-
kever
Gestreepte
waterroofkever
Juchtleerkever
Vermiljoenkever

Overige soorten

Vliegend hert

ReptielenHabitatrichtlijn

Dikkopschildpad
Gladde slang
Kemp's
zeeschildpad
Lederschildpad
Muurhagedis
Soepschildpad
Zandhagedis

Overige soorten

Adder
Hazelworm
Levendbarende
hagedis
Ringslang

Bijlage 2: Vleermuizen en ruimtelijke ingrepen

Vleermuizen en hun leefgebied worden beschermd door de Wet natuurbescherming. In deze wet is bepaald dat in het geval van een ruimtelijke ingreep ruim van tevoren bekeken moet worden of de ingreep nadelige invloed kan hebben op vleermuizen en hoe hiermee omgegaan moet worden.

Verblijfplaatsen

Vleermuizen maken het hele jaar door gebruik van verschillende verblijfplaatsen (o.a. in bomen en gebouwen). Vleermuisverblijfplaatsen zijn op te delen in verschillende typen: winterverblijfplaats (waar overwinterd wordt), dagkwartieren (waar de mannetjes in de kraamkolonieperiode overdag zitten, alleen of in kleine groepjes), kraamkolonies (vrouwtjes en hun jongen, vaak in grote groepen), paarverblijven (waar gepaard wordt, vaak in het najaar, soms gelijk aan de winterverblijfplaats) en tussenkwartieren (gebruikt in de periode tussen overwinteren en de zomerperiode in). Per type verblijfplaats gebruiken vleermuizen vaak meerdere verblijven waar tussen gewisseld wordt, bijvoorbeeld wanneer elders het klimaat geschikter is of om aan parasieten te ontkomen. Vleermuizen zijn wel zeer honkvast wat betreft de typen verblijven die ze gebruiken. Dit betekent dat hun verblijven belangrijk zijn voor instandhouding van de populatie en dat deze daarom beschermd worden door de wet.

Sinds mei 2009 is het Vleermuisprotocol vastgesteld. Dit is opgesteld door het Netwerk Groene Bureaus en de Zoogdiervereniging VZZ in overleg met de Dienst Landelijk Gebied (DLG) en de Gegevensautoriteit Natuur (GaN). Het protocol dient als leidraad voor het bepalen hoe en hoe vaak geïnterviewd moet worden om te voldoen aan de wetgeving. Voor het bepalen of een gebouw of een potentieel geschikte boom van belang is als vleermuisverblijfplaats, is over het algemeen een langlopend onderzoek nodig (van april/mei t/m september/oktober) en zijn 4 tot 7 bezoeken nodig. Om onnodige vertraging te voorkomen, wordt daarom aangeraden om in de planning van de voorgenomen plannen rekening te houden met deze onderzoeksperiode.

Maatregelen ten behoeve van vleermuizen zijn nodig:

- indien sprake is van een verblijfplaats die van significant belang is of zou kunnen zijn en/of;
- indien vleermuizen aangetroffen zijn.

Er is sprake van een significant belangrijke verblijfplaats (ook wel vaste verblijfplaats genoemd, een verblijfplaats die van belang is voor een populatie) als:

- er sprake is van een kraamkolonie;
- er sprake is van een belangrijke overwinteringsplaats of paarplaats;
- er geen alternatieve verblijfplaatsen in de directe omgeving beschikbaar zijn;
- de gunstige staat van instandhouding van de (populatie van) de soort in het geding is bij het verdwijnen van de verblijfplaats.

De te nemen maatregelen moeten er voor zorgen dat verbodsbepalingen uit de Wet natuurbescherming niet overtreden worden. Dit betekent dat er geen dieren gedood, verwond of actief verstoord mogen worden en dat in geval van significant belangrijke verblijfplaatsen deze behouden

moeten blijven of anders tijdig op een goede manier vervangen dienen te worden. De functie die het leefgebied voor de betreffende populatie vervult, moet onverminderd blijven bestaan.

Om te voorkomen dat dieren gedood, verwond of actief verstoord worden, kunnen de volgende mitigerende maatregelen nodig zijn:

- niet slopen in de winterslaaperperiode (in deze periode kan zelden met zekerheid worden vastgesteld dat vleermuizen afwezig zijn in een potentieel geschikt en onoverzichtelijk object, omdat ze dan ook 's nachts passief zijn. Dat maakt ze in deze periode overigens extra kwetsbaar);
- vlak voor de sloop onderzoeken of er individuen aanwezig zijn in het te slopen object. Zijn deze wel aanwezig dan geldt dat gewacht moet worden tot het dier of de dieren weg zijn.

Om zeker te weten of de mitigerende maatregelen voldoende zijn kan een ontheffing aangevraagd worden bij de provincie waarin de ingreep plaatsvindt. Een afwijzingsbrief, die stelt dat geen ontheffing nodig is, 'omdat als de voorgestelde maatregelen genomen worden er immers geen verboden overtreden worden' geldt als goedkeuring van de voorgestelde maatregelen. Zijn de maatregelen niet voldoende, dan moeten deze aangepast worden. Als dat niet mogelijk is of wanneer compenserende maatregelen nodig zijn (bijvoorbeeld aanbieden van alternatieve verblijfplaatsen), is een ontheffing nodig. Deze wordt alleen verstrekt in geval van projecten waarbij sprake is van een groot openbaar belang.

Jachtgebied en vliegroutes

Naast verblijfplaatsen bestaat het leefgebied van vleermuizen ook uit foerageergebied en vliegroutes (vaak bomenrijen of waterlopen). Deze zijn ook beschermd als zij van significant belang zijn. Zij gelden als significant belangrijk indien bij aantasting de functionaliteit van de verblijfplaats(en) in het geding komt. Is dat het geval, dan zijn maatregelen nodig die dit voorkomen, anders is een ontheffing nodig. Ook hier geldt dat deze alleen verstrekt wordt in geval van projecten waarbij sprake is van een groot openbaar belang.

Bijlage 3: Vogels en ruimtelijke ingrepen

Als mitigerende maatregelen genomen kunnen worden om de functionaliteit van de voortplantings- en/of vaste rust- en verblijfplaats te garanderen, hoeft geen ontheffing van de Wet natuurbescherming aangevraagd te worden. Om zeker te weten of de mitigerende maatregelen voldoende zijn en er inderdaad geen ontheffing nodig is, kan een ontheffing aangevraagd worden om de maatregelen (goed) te laten keuren. Indien goedgekeurd, wordt door de provincie een “positieve afwijzing” afgegeven.

Als geen maatregelen genomen kunnen worden om de functionaliteit van de voortplantings- en/of rust- en verblijfplaats te garanderen of wanneer compenserende maatregelen nodig zijn (bijvoorbeeld het aanbieden van alternatieve verblijfplaatsen), dient een ontheffing aangevraagd te worden op grond van een wettelijk belang uit de Vogelrichtlijn.

De aanvraag wordt beoordeeld op de volgende punten:

- Is er een wettelijk belang?
- Is er een andere bevredigende oplossing?
- Komt de gunstige staat van instandhouding in gevaar?

“Ruimtelijke inrichting en ontwikkeling” of een “dwingende reden van groot openbaar belang” gelden echter niet als een wettelijk belang. Dit betekent dat de provincie in het kader van ruimtelijke ingrepen alleen een positieve afwijzing af kan geven.

Bescherming van vogelnesten

Artikel 3.1 lid 2 uit de Wet natuurbescherming luidt:

“Het is verboden opzettelijk nesten, rustplaatsen en eieren van vogels als bedoeld in het eerste lid te vernielen of te beschadigen, of nesten van vogels weg te nemen”.

Voorafgaand en tijdens de werkzaamheden moet rekening gehouden worden met eventueel aanwezige vogelnesten. Er is sprake van een nest wanneer er nestindicatief gedrag is waargenomen en/of er een broedsel aanwezig is. Het vernielen of beschadigen van een nest is verboden. Dit geldt voor alle vogelsoorten. De meeste vogels maken echter elk broedseizoen een nieuw nest of zijn goed in staat om een nieuw nest te maken. Deze vogelnesten voor eenmalig gebruik vallen alleen onder de bescherming van de Wnb wanneer het in gebruik is (tijdens het broedseizoen). Wanneer een dergelijk nest niet in gebruik is, is geen ontheffing nodig voor het vernielen of beschadigen ervan.

Verstoring van vogels is ook verboden, maar er bestaat een uitzondering voor verstoring die niet van wezenlijke invloed is op de staat van instandhouding van de desbetreffende vogelsoort (artikel 3.1 lid 5 Wnb). Dit betekent dat verstoring tijdens het broedseizoen toegestaan is, mits de staat van instandhouding van de betreffende vogelsoort gewaarborgd blijft.

Een (beperkt) aantal soorten bewoont het nest permanent of keert elk jaar terug naar hetzelfde nest. Verblijfplaatsen van deze vogelsoorten zijn niet alleen beschermd wanneer ze in gebruik zijn, maar het hele jaar:

1. Nesten die, behalve gedurende het broedseizoen als nest, buiten het broedseizoen in gebruik zijn als vaste rust- en verblijfplaats (voorbeeld: Steenuil).
2. Nesten van koloniebroeders die elk broedseizoen op dezelfde plaats broeden en die daarin zeer honkvast zijn of afhankelijk zijn van bebouwing of biotoop. De (fysieke) voorwaarden voor de nestplaats zijn vaak zeer specifiek en limitatief beschikbaar (voorbeeld: Roek, Gierzwaluw en Huismus).
3. Nesten van vogels, zijnde geen koloniebroeders, die elk broedseizoen op dezelfde plaats broeden en die daarin zeer honkvast zijn of afhankelijk van bebouwing. De (fysieke) voorwaarden voor de nestplaats zijn vaak zeer specifiek en limitatief beschikbaar (voorbeeld: Ooievaar, Kerkuil en Slechtvalk).
4. Vogels die jaar in jaar uit gebruik maken van hetzelfde nest en die zelf niet of nauwelijks in staat zijn een nest te bouwen (voorbeeld: Boomvalk, Buizerd en Ransuil).

Tot slot is er nog een categorie 5: Nesten van vogels die weliswaar vaak terugkeren naar de plaats waar zij het jaar daarvoor hebben gebroed of de directe omgeving daarvan, maar die wel over voldoende flexibiliteit beschikken om, als de broedplaats verloren is gegaan, zich elders te vestigen. Voor deze soorten is extra onderzoek nodig, ook al zijn hun nesten niet jaarrond beschermd; deze soorten zijn namelijk *wel* jaarrond beschermd als zwaarwegende feiten of ecologische omstandigheden dat rechtvaardigen.

Hieronder de lijst met jaarrond beschermde vogelnesten:

Nesten van de volgende soorten zijn jaarrond beschermd indien ze nog in functie zijn:

Boomvalk	<i>Falco subbuteo</i>
Buizerd	<i>Buteo buteo</i>
Gierzwaluw	<i>Apus apus</i>
Grote gele kwikstaart	<i>Motacilla cinerea</i>
Havik	<i>Accipiter gentilis</i>
Huisemus	<i>Passer domesticus</i>
Kerkuil	<i>Tyto alba</i>
Oehoe	<i>Bubo bubo</i>
Ooievaar	<i>Ciconia ciconia</i>
Ransuil	<i>Asio otus</i>
Roek	<i>Corvus frugilegus</i>
Slechtvalk	<i>Falco peregrinus</i>
Sperwer	<i>Accipiter nisus</i>
Steenuil	<i>Athene noctua</i>
Wespendief	<i>Pernis apivorus</i>
Zwarte wouw	<i>Milvus migrans</i>

Nesten van de volgende soorten zijn niet jaarrond beschermd (categorie 5), maar hiervan is inventarisatie wel gewenst:

Blauwe reiger	<i>Ardea cinerea</i>
Boerenwaluw	<i>Hirundo rustica</i>
Bonte vliegenvanger	<i>Ficedula hypoleuca</i>
Boomklever	<i>Sitta europaea</i>
Boomkruiper	<i>Certhia brachydactyla</i>
Bosuil	<i>Strix aluco</i>
Brilduiker	<i>Bucephala clangula</i>
Draaihals	<i>Jynx torquilla</i>
Eider	<i>Somateria mollissima</i>
Ekster	<i>Pica pica</i>
Gekraagde roodstaart	<i>Phoenicurus phoenicurus</i>
Glanskop	<i>Parus palustris</i>
Grauwe vliegenvanger	<i>Muscicapa striata</i>
Groene specht	<i>Picus viridis</i>
Grote bonte specht	<i>Dendrocopos major</i>
Hop	<i>Upupa epops</i>
Huiswaluw	<i>Delichon urbica</i>
IJsvogel	<i>Alcedo atthis</i>
Kleine bonte specht	<i>Dendrocopos minor</i>
Kleine vliegenvanger	<i>Ficedula parva</i>
Koolmees	<i>Parus major</i>
Kortsnavelboomkruiper	<i>Certhia familiaris macrodactyla</i>
Oeverwaluw	<i>Riparia riparia</i>
Pimpelmees	<i>Parus caeruleus</i>
Raaf	<i>Corvus corax</i>
Ruigpootuil	<i>Aegolius funereus</i>
Spreeuw	<i>Sturnus vulgaris</i>
Tapuit	<i>Oenanthe oenanthe</i>
Torenavalk	<i>Falco tinnunculus</i>
Zeearend	<i>Haliaeetus albicilla</i>
Zwarte kraai	<i>Corvus corone</i>
Zwarte mees	<i>Parus ater</i>
Zwarte roodstaart	<i>Phoenicurus ochruros</i>
Zwarte specht	<i>Dryocopus martius</i>