

Quickscan flora en fauna Meerpolder in Berkel en Rodenrijs



Juli 2017
P17-109/W1334
Auteur: A. Paulusse

Natuur-Wetenschappelijk Centrum
078-6213921
nwcadvies@nwcadvies.nl
www.nwcadvies.nl



Quicksan flora en fauna Meerpolder in Berkel en Rodenrijs

Quickscan flora en fauna Meerpolder in Berkel en Rodenrijs

Opdrachtgever: KuiperCompagnons

Uitvoering: Natuur-Wetenschappelijk Centrum

Veldwerk: Koen Woerdenbag, Manuela Dubbeldam

Samenstelling: Anne Paulusse

Foto's: Koen Woerdenbag

Quickscan flora en fauna Meerpolder in Berkel en Rodenrijs [Samenst.: Paulusse, A..] [Foto's: Woerdenbag, K.]. Met lit. opg., Dordrecht: Strix/NWC.

Trefw.: Wet natuurbescherming, Meerpolder, Berkel en Rodenrijs

W1334/P17-109



Niets uit deze uitgave mag openbaar worden gemaakt of verveelvoudigd, door middel van; druk, fotokopie, microfilm of op enige andere wijze, zonder toestemming van de uitgever of de opdrachtgever.



Dordrecht, juli 2017

Inhoud

Samenvatting

1	Inleiding	7
2	Gebiedsbeschrijving en voorgenomen plannen	9
3	Wettelijk kader	11
4	Methode	15
5	Resultaten	19
6	Effecten, verplichtingen en aanbevelingen	23

Referenties

Bijlagen:

Bijlage 1: Beschermden soorten Wet natuurbescherming

Bijlage 2: Vleermuizen en ruimtelijke ingrepen

Bijlage 3: Vogels en ruimtelijke ingrepen

Samenvatting

Onderstaande tabel geeft de conclusies uit voorliggend rapport weer. Voor de volledigheid en om een verkeerde interpretatie te voorkomen, dient ook hoofdstuk 6 (effecten, verplichtingen en aanbevelingen) gelezen te worden.

Soortgroep	Effecten beschermde soorten	Verplichtingen
Vleermuizen	Geen	Zorgplicht
Vogels vaste verblijfplaats	Geen	Zorgplicht
Overige vogels	Mogelijk vernieling en verstoring broedsels	<ul style="list-style-type: none"> - Zorgplicht - Mogelijke werkzaamheden pas uitvoeren wanneer nesten verlaten zijn - Mogelijke werkzaamheden buiten het broedseizoen uitvoeren en anders broedvogelcheck door ecologisch deskundige
Grondgebonden zoogdieren	Geen	Zorgplicht
Reptielen	Geen	Zorgplicht
Amfibieën	Geen	Zorgplicht
Vaatplanten	Geen	Zorgplicht

1. Inleiding

Het plan is om nieuwbouwwoningen te realiseren op een locatie aan de Meerweg in Berkel en Rodenrijs, naar aanleiding van een uitwerkingsplan voor de woonwijk Meerpolder. Voor zover bekend worden er geen bomen gekapt of watergangen aangetast.

In het kader van de Wet natuurbescherming dient onder andere bij ruimtelijke ingrepen onderzoek gedaan te worden naar (mogelijk) aanwezige natuurwaarden en dient een beoordeling gemaakt te worden van eventuele negatieve effecten van de voorgenomen plannen op deze waarden.

KuiperCompagnons heeft het Natuur-Wetenschappelijk Centrum (NWC) opdracht gegeven om voor de locatie aan de Meerweg een quickscan flora en fauna uit te voeren en voor advisering omtrent de relevante natuurwetgeving.



Figuur 1: Ligging plangebied (rood omcirkeld) in de omgeving

Bron: Google earth, 2017



Figuur 2: Begrenzing plangebied (rood omlijnd)

Bron: Google maps, 2017

2. Gebiedsbeschrijving en voorgenomen plannen

Gebiedsbeschrijving

Het plangebied bevindt zich ten noorden van de kern van Berkel en Rodenrijs in de provincie Zuid-Holland (figuur 1 op de vorige pagina). In het noorden wordt het plangebied begrensd door de Meerweg en een watergang. Deze watergang begrensd het plangebied ook aan de oost-, zuid- en westelijke zijde. In het noordwesten wordt het plangebied begrensd door een woonhuis met bijbehorende tuin (figuur 2 op de vorige pagina).

Het plangebied zelf bestaat uit grotendeels opgehoogd grasland met bomen en struikgewas. Binnen het plangebied staat een schuurtje. Voor een impressie van het plangebied zie foto's 1 tot en met 4.



Foto 1: Grasland met aantal bomen binnen plangebied



Foto 2: Bomen en grasland binnen plangebied



Foto 3: Struikgewas, bomen en schuurtje (tussen het struikgewas) binnen plangebied



Foto 4: Watergang als begrenzing plangebied

Beschermde gebieden

Het dichtstbijzijnde natuurgebied dat onder de bescherming van de Wet natuurbescherming valt is Natura 2000 gebied “De Oude Maas” en ligt op ruim 16 km afstand van het plangebied. Vanwege deze grote afstand en het feit dat tussen het plangebied en het beschermde natuurgebied woonwijken en wegen aanwezig zijn die een geluidsbeperkende werking hebben, zal er geen sprake zijn van nadelige effecten op habitattypen en doelsoorten die in het kader van de Wet natuurbescherming aangewezen zijn voor dit gebied als gevolg van verstoring door geluid, licht en dergelijke. Om deze redenen is een habitattoets of passende beoordeling niet nodig. Bij een verwachte toename in stikstofdepositie (onder andere als gevolg van een toename in verkeersgeneratie) is wel toetsing in het kader van het Programma Aanpak Stikstof (PAS) nodig. Een dergelijke toetsing is niet opgenomen in voorliggende rapportage.

Het plangebied maakt geen deel uit van het Natuurnetwerk Nederland (figuur 3). Omdat er, als gevolg van de voorgenomen plannen, geen oppervlakte aan NNN verloren gaat, is er geen toetsing aan de wet- en regelgeving omtrent het NNN nodig.

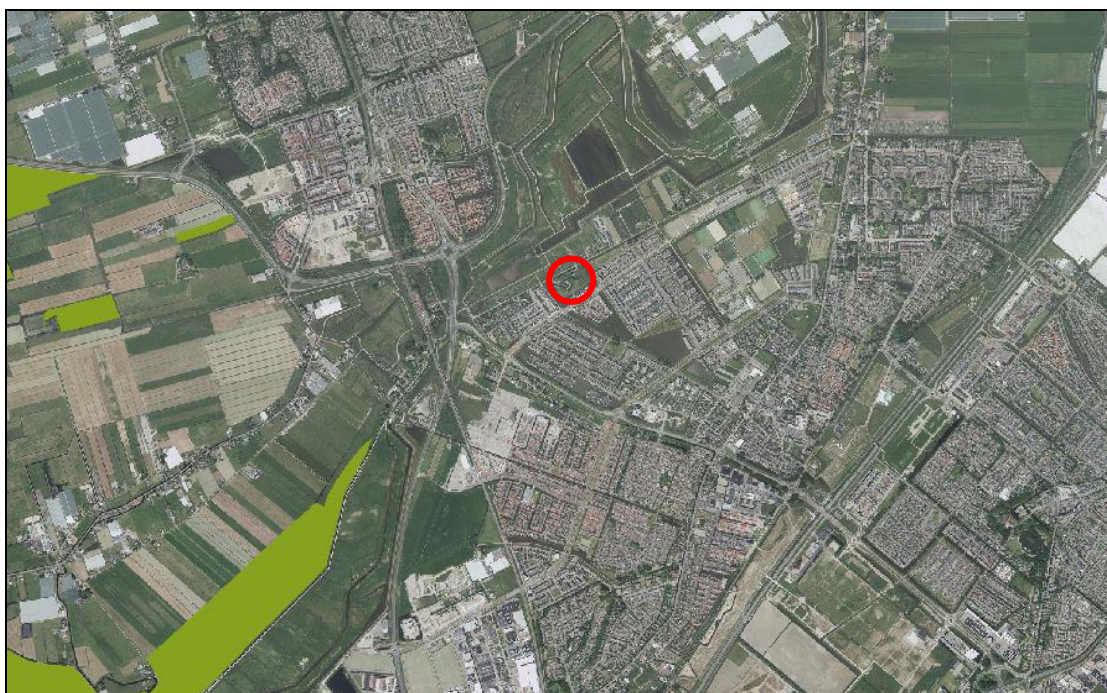

Figuur 3: Ligging plangebied (rood omlijnd) t.o.v. Natuurnetwerk Nederland (groen gearceerd)

Bron: Provincie Zuid Holland, 2017

Voorgenomen plannen

In het plangebied zullen nieuwbouwwoningen gerealiseerd gaan worden. Voor zover bekend zullen er geen bomen gekapt worden en geen watergangen vergraven worden.

3. Wettelijk kader

In Nederland is de bescherming van belangrijke natuurwaarden vanaf 2017 wettelijk vastgelegd in de Wet natuurbescherming (Wnb). Het gaat hierbij zowel om bescherming van soorten als bescherming van gebieden. In dit geval is alleen soortbescherming aan de orde.

Soortbescherming

Voor dier- en plantensoorten zijn in de Wnb een aantal verbodsbepalingen opgenomen, waarvan vooral de artikelen 3.1, 3.5 en 3.10 belangrijk zijn in het kader van flora- en faunaonderzoek bij onder andere ruimtelijke ontwikkelingen (tekstvak 1 op de volgende pagina).

De verbodsbepalingen uit de artikelen gelden overal in Nederland, ongeacht het type of de omvang van de werkzaamheden of activiteiten die uitgevoerd worden. De bepalingen uit de Wnb kunnen daarom van invloed zijn op ruimtelijke ingrepen, zoals het aanleggen van infrastructuur, het slopen en realiseren van bebouwing, het uitbreiden van industriegebieden en het kappen van bomen. Ook bij het opstellen of herzien van bestemmingsplannen zijn de bepalingen uit de Wnb van belang. In het kader van het zorgvuldigheidsbeginsel en het voorzorgsbeginsel (Algemene Wet Bestuursrecht) dient bij het opstellen en herzien van bestemmingsplannen en bij (ruimtelijke) activiteiten een toetsing aan de Wnb plaats te vinden. Deze toetsing moet de volgende onderdelen bevatten:

- Een inventarisatie van het voorkomen van wettelijk beschermde dier- en plantensoorten in het plangebied en binnen de invloedssfeer van de activiteit;
- Een inventarisatie en beoordeling van (significant) nadelige effecten als gevolg van de activiteit, op beschermde soorten die binnen het plangebied en/of binnen de invloedssfeer van de activiteit aanwezig zijn;
- Indien nodig een opname van maatregelen die de negatieve effecten op de beschermde soorten en hun leefgebieden mitigeren en/of compenseren.

De Wnb kent drie categorieën van beschermde soorten die ook terug te vinden zijn in de artikelen met verbodsbepalingen: alle vogels uit de Europese Vogelrichtlijn (artikel 3.1), alle soorten die in de Europese Habitatrichtlijn vermeld worden (artikel 3.5) en “overige soorten” (artikel 3.10) die alleen op nationaal niveau beschermd worden. Provincies mogen afwijken van de lijst met “overige soorten” door vrijstelling te verlenen voor bepaalde soorten. Hierdoor kan deze lijst per provincie verschillen. Een overzicht van alle beschermde soorten is te vinden in bijlage 1.

Tekstvak 1: Verbodsbepalingen Wet natuurbescherming

Artikelen 3.1, 3.5 en 3.10 Wet natuurbescherming:

Artikel 3.1

1. Het is verboden opzettelijk van nature in Nederland in het wild levende vogels van soorten als bedoeld in artikel 1 van de Vogelrichtlijn te doden of te vangen.
2. Het is verboden opzettelijk nesten, rustplaatsen en eieren van vogels als bedoeld in het eerste lid te vernielen of te beschadigen, of nesten van vogels weg te nemen.
3. Het is verboden eieren van vogels als bedoeld in het eerste lid te rapen en deze onder zich te hebben.
4. Het is verboden vogels als bedoeld in het eerste lid opzettelijk te storen.

Artikel 3.5

1. Het is verboden in het wild levende dieren van soorten, genoemd in bijlage IV bij de Habitatrichtlijn, bijlage II bij het Verdrag van Bern of bijlage I bij het Verdrag van Bonn, in hun natuurlijke verspreidingsgebied opzettelijk te doden of te vangen.
2. Het is verboden dieren als bedoeld in het eerste lid opzettelijk te verstoren.
3. Het is verboden eieren van de dieren als bedoeld in het eerste lid in de natuur opzettelijk te vernielen of te rapen.
4. Het is verboden de voortplantingsplaatsen of rustplaatsen van dieren als bedoeld in het eerste lid te beschadigen of te vernielen.
5. Het is verboden planten van soorten, genoemd in bijlage IV bij de Habitatrichtlijn of bijlage I bij het Verdrag van Bern, in hun natuurlijke verspreidingsgebied opzettelijk te plukken en te verzamelen of af te snijden, te ontwortelen of te vernielen.

Artikel 3.10

1. Het is verboden:
 - a) In het wild levende zoogdieren, amfibieën, reptielen, vissen, dagvlinders, libellen en kevers van de soorten genoemd in de bijlage, onderdeel A bij deze wet, opzettelijk te doden of te vangen;
 - b) De vaste voortplantingsplaatsen of rustplaatsen van dieren als bedoeld in onderdeel a opzettelijk te beschadigen of te vernielen;
 - c) Vaatplanten van de soorten, genoemd in de bijlage, onderdeel B bij deze wet, in hun natuurlijke verspreidingsgebied opzettelijk te plukken en te verzamelen, af te snijden, te ontwortelen of te vernielen.

Soorten Vogelrichtlijn en Habitatrichtlijn

Wanneer één of meerdere verbodsbepalingen uit artikel 3.1 en/of artikel 3.5 Wnb overtreden worden door de voorgenomen activiteit, dient een ontheffing aangevraagd te worden bij de provincie waarin de activiteit plaatsvindt. Een ontheffing voor het overtreden van verbodsbepalingen wordt voor soorten uit de Vogelrichtlijn en Habitatrichtlijn alleen verleend wanneer voldaan wordt aan *elk* van de volgende voorwaarden:

- Er bestaat geen andere bevredigende oplossing;
- Zij is nodig:
 - a) In het belang van de volksgezondheid of de openbare veiligheid; of
 - b) In het belang van een dwingende reden van groot openbaar belang; of
 - c) In het belang van de veiligheid van het luchtverkeer;
- Er wordt geen afbreuk gedaan aan het streven de populaties van de betrokken soort in hun natuurlijke verspreidingsgebied in een gunstige staat van instandhouding te laten voortbestaan.

Voor vogels kan echter geen beroep gedaan worden op belang b “dwingende reden van groot openbaar belang”.

Wanneer overtreding van de verbodsbepalingen voorkomen kan worden door het treffen van mitigerende maatregelen, is het aanvragen van een ontheffing niet nodig. Wel kan in dergelijke gevallen toch ontheffing aangevraagd worden om de te treffen maatregelen goed te laten keuren. Indien het bevoegd gezag de maatregelen goedkeurt, wordt door hen een “positieve afwijzing” afgegeven.

Bij de aanvraag van een ontheffing in het kader van de Wnb zijn een activiteitenplan en, in sommige gevallen, een compensatieplan noodzakelijk. Hierin staan de bevin- dingen uit de flora- en faunatoets vermeld en worden maatregelen beschreven die uit- gevoerd zullen worden om ervoor te zorgen dat de nadelige effecten op beschermde plant- en diersoorten in en binnen de invloedssfeer van de activiteit zoveel mogelijk te voorkomen, dan wel te beperken.

Overige soorten

Voor de soorten uit deze categorie geldt een vrijstelling van de verbodsbepalingen uit artikel 3.10 mits een door het ministerie van EZ goedgekeurde gedragscode van toe- passing is op de activiteit. Indien aantoonbaar gewerkt kan worden volgens een der- gelijke gedragscode, hoeft geen ontheffing aangevraagd te worden voor het over- treden van één of meerdere verbodsbepalingen uit artikel 3.10 van de Wnb.

Indien er geen goedgekeurde gedragscode van toepassing is op de activiteit of het niet mogelijk is om volgens een dergelijke gedragscode te werken, dient bij overtreding van verbodsbepalingen wel een ontheffing aangevraagd te worden. De ontheffing kan voor deze soorten echter op grond van meer belangen verleend worden dan het geval is voor de Vogel- en Habitatrichtlijnsoorten.

Zorgplicht

Tenslotte geldt voor alle plant- en diersoorten (ook de onbeschermde) de zorgplicht uit artikel 1.11 van de Wet natuurbescherming. Deze houdt in dat mogelijke nadelige ge- volgen voor planten en dieren, voor zover redelijk, zoveel mogelijk vermeden moe-ten worden.

4. Methode

In het kader van de Wet natuurbescherming is een quickscan flora en fauna uitgevoerd. Deze quickscan bestond uit een veldbezoek en een literatuuronderzoek. Voor het literatuuronderzoek is gebruikgemaakt van verspreidingsgegevens van soorten verzameld door instanties zoals Stichting RAVON en de Vlinderstichting. Op basis van het literatuuronderzoek is bepaald voor welke soortgroepen de aanwezigheid en/of geschiktheid van het plangebied onderzocht diende te worden. Tijdens de quickscan is rekening gehouden met de mogelijke aanwezigheid van vleermuizen, vogels met een vaste verblijfplaats en strikt beschermde grondgebonden zoogdieren, reptielen, amfibieën en vaatplanten.

Het plangebied vormt geen geschikt leefgebied voor beschermde dagvlinders omdat de bodem te voedselrijk is om als biotoop voor de waardplanten van deze vlindersoorten te kunnen dienen. Bovendien komen de meeste beschermde vlindersoorten op slechts een aantal locaties in Nederland voor (voornamelijk natuurgebieden). Om deze reden is deze soortgroep buiten beschouwing van de quickscan gelaten. Ook strikt beschermde watergebonden ongewervelden komen niet in het gebied voor (telmee.nl), daarom is deze soortgroep eveneens buiten beschouwing van de quickscan gelaten. Het plangebied vormt geen geschikt leefgebied voor beschermde vissen, omdat er geen oppervlaktewater aanwezig is binnen het plangebied. De watergang om het plangebied blijft daarnaast onaangetast.

Het veldbezoek is op 28 juni 2017 uitgevoerd door twee medewerkers van het NWC. De temperatuur tijdens het veldbezoek bedroeg ongeveer 22,5 °C, het was bewolkt en de wind had een kracht van 1 Bft. Deze gegevens zijn door de medewerkers in het veld gemeten of ingeschat.

Vleermuizen

Alle vleermuissoorten worden beschermd door de Wet natuurbescherming (bijlage 2). Het plangebied is daarom beoordeeld op de mogelijke waarde voor deze soortgroep. De aanwezige bomen en het schuurtje zijn beoordeeld op geschiktheid als verblijfplaats voor vleermuizen. Hierbij is gelet op de aanwezigheid van geschikte holtes en spleten in bomen en op geschikte leefruimtes en invliegopeningen in de het schuurtje. Ook is gezocht naar sporen die duiden op de aanwezigheid van vleermuizen, zoals afgebeten vlindervleugels en keuteltjes. Daarnaast is tijdens het veldbezoek beoordeeld of er binnen en in de directe omgeving van het plangebied belangrijke vliegroutes en/of foerageergebied aanwezig zijn.

Vogels met een vaste verblijfplaats

Vogels met een vaste verblijfplaats worden jaarrond beschermd door de Wet natuurbescherming. Dit geldt ook voor hun functionele leefomgeving (bijlage 3). Voorbeelden van deze vogels zijn de Buizerd (*Buteo buteo*) en de Sperwer (*Accipiter nisus*). Tijdens de quickscan is het plangebied onderzocht op de aanwezigheid van broedplaatsen van vogels met een vaste verblijfplaats en is bepaald welke gevolgen de voorgenomen plannen voor deze vogels met zich meebrengen (zoals verstoring door geluid). Ondermeer is gelet op sporen (braakballen, veren, uitwerpselen, etc), nesten (o.a. oude kraaiennesten) en waarnemingen van de betreffende vogelsoorten (geluid/zicht/ territoriumindicerend gedrag). Tevens is bekeken of het plangebied een significant onderdeel zou kunnen zijn van de functionele leefomgeving van een vogelsoort met een vaste verblijfplaats.

Grondgebonden zoogdieren

Volgens gegevens van de Zoogdiervereniging en NDFD (telmee.nl) komt het volgend beschermde grondgebonden zoogdier voor in de omgeving van het plangebied: De Steenmarter (*Martes foina*). Tijdens het veldbezoek is daarom gelet op de geschiktheid van het plangebied als leefgebied voor de Steenmarter, de aanwezigheid van potentiële schuilplaatsen en op andere sporen, zoals uitwerpselen en vraatsporen.

Reptielen

Volgens verspreidingsgegevens van de Stichting RAVON komt de Ringslang (*Natrix natrix*) in de omgeving van het plangebied voor. Daarom is het plangebied beoordeeld op geschiktheid als leefgebied voor deze soort. Zo is gelet op aanwezigheid van mogelijke broedhopen en overwinteringsplaatsen, geschikte schuilmogelijkheden, locaties om te zonnen, de aanwezigheid van oppervlaktewater en de mogelijkheden tot verspreiding.

Amfibieën

In de omgeving van het plangebied komt de beschermde Rugstreeppad (*Epidalea calamita*) voor. Dit blijkt uit verspreidingsgegevens van de Stichting RAVON. Om deze reden is het plangebied beoordeeld op geschiktheid als leefgebied voor deze soort. Hierbij is onder andere gelet op de aanwezigheid van zandige, open plekken, aanwezigheid van pioniersvegetaties en de aanwezigheid van geschikt voort-plantingswater. Daarnaast is gezocht naar exemplaren van de Rugstreeppad door onder op de grond liggend materiaal (zoals houtblokken, planken, stenen) te kijken.

Vaatplanten

Het merendeel van de vaatplanten die onder de bescherming van de Wet natuurbescherming valt, komt niet voor in de omgeving van het plangebied. Dit blijkt uit verspreidingsgegevens van de NDFF (telmee.nl). Voor de overige soorten is tijdens de quickscan gelet op de aanwezigheid van deze soorten en geschiktheid van het gebied voor deze soorten. Bij de geschiktheid van het gebied is onder andere gelet op het type bodem dat aanwezig is binnen het plangebied en de vochtigheid van deze bodem. Aan de hand hiervan zijn de gevolgen van de plannen voor beschermde vaatplanten bepaald.

5. Resultaten

Vleermuizen

De bomen die binnen het plangebied aanwezig zijn, vormen geen geschikte verblijfplaatsen voor vleermuizen, vanwege het ontbreken van geschikte holtes. Het schuurtje dat aanwezig is binnen het plangebied is ook niet geschikt als verblijfplaats voor vleermuizen, vanwege het lage, golfplaten dak en de enkele, houten wanden. Dit zorgt voor ongeschikte klimaatomstandigheden in het schuurtje voor vleermuizen. Op basis van deze gegevens kan de aanwezigheid van vaste verblijfplaatsen van vleermuizen binnen het plangebied uitgesloten worden. Ook zijn geen essentiële vliegroutes aanwezig in het plangebied: de bomen vormen geen lange, aaneengesloten bomenrijen. Wel is het plangebied onderdeel van het foerageergebied van vleermuizen.

Vogels met een vaste verblijfplaats

Tijdens het veldbezoek op 28 juni zijn geen nesten of andere sporen aangetroffen waaruit blijkt dat er binnen het plangebied een vaste verblijfplaats van een vogelsoort aanwezig is. Mogelijk maakt een vogelsoort met een vaste verblijfplaats, zoals de Bui-zerd, wel gebruik van het plangebied als onderdeel van zijn foerageergebied.

Wel zijn twee nesten gevonden van vogels die niet jaarrond beschermd zijn in de wattergang grenzend aan het plangebied (figuur 4). Het gaat om een nog broedende Fuut (*Podiceps cristatus*) en een nog broedende Meerkoet (*Fulica atra*) (foto's 5 en 6 op de volgende pagina).



Figuur 4: Locaties van de broedevallen van de Fuut en Meerkoet



Foto 5: nest en broedende Meerkoet (rood omcirkeld)



Foto 6: nest en broedende Fuut (rood omcirkeld)

Grondgebonden zoogdieren

De Steenmarter heeft een voorkeur voor gebieden met kleinschalige landbouw, oude schuren en steenachtige biotopen, zoals rotsige hellingen en gebouwen. In het plangebied is enkel een kleine schuur aanwezig. Hierin zijn geen sporen, zoals latrines, gevonden van de Steenmarter. Verder zijn er weinig tot geen schuilmogelijkheden in de vorm van boomholtes of takkenhopen en er is geen andere bebouwing aanwezig in het plangebied die als schuilplaats kan dienen. Om deze redenen kan de aanwezigheid van verblijfplaatsen van de Steenmarter binnen het plangebied met voldoende zekerheid uitgesloten worden. Mogelijk is het plangebied wel onderdeel van het foerageergebied van de Steenmarter.

Reptielen

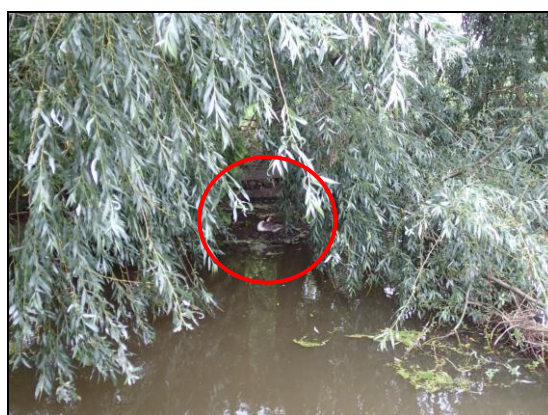
Het leefgebied voor de Ringslang moet aan tenminste drie voorwaarden voldoen: de slangen moeten er kunnen overwinteren, foerageren en zich kunnen voortplanten. Daarnaast is het belangrijk dat dergelijke locaties met elkaar verbonden zijn door een netwerk van geschikte verbindingswegen. In het plangebied zijn wel geschikte verbindingswegen aanwezig door middel van de watergangen rondom het gebied, maar broeihopen om eieren in te leggen voor de voortplanting zijn niet aanwezig. Ook voor het overwinteren zijn er geen mogelijkheden: binnen het plangebied zijn geen droge en vorstvrije plekken, zoals hooibalen, aanwezig.

Tijdens het veldbezoek zijn ook geen waarnemingen gedaan van exemplaren van de Ringslang of van sporen die duiden op de aanwezigheid van de soort, zoals eischalen en vervellingshuidjes. Om deze redenen kan de aanwezigheid van de Ringslang binnen het plangebied met voldoende zekerheid uitgesloten worden.

Amfibieën

Het plangebied is niet geschikt voor de Rugstreeppad: in het gebied zijn er geen open zandvlaktes aanwezig en er zijn te weinig schuilmogelijkheden. De omliggende watergang is te diep om als voortplantingswater te dienen voor de Rugstreeppad. Om deze redenen kan de aanwezigheid van de Rugstreeppad binnen het plangebied met voldoende zekerheid uitgesloten worden.

Vaatplanten

Er zijn geen beschermde vaatplanten aangetroffen in het plangebied en het plangebied vormt ook geen geschikt biotoop voor beschermde vaatplanten die in de omgeving van het plangebied voorkomen. Dit omdat deze soorten niet voorkomen in de matig tot zeer voedselrijke graslanden waaruit het plangebied grotendeels bestaat. De aanwezigheid van beschermde vaatplanten binnen het plangebied kan met voldoende zekerheid uitgesloten worden.

6. Effecten, verplichtingen en aanbevelingen

Vleermuizen

In het plangebied zijn geen vaste verblijfplaatsen van vleermuizen aanwezig. Het plangebied zal door vleermuizen wel gebruikt worden als foerageergebied. Het gaat hier echter niet om essentieel foerageergebied: in de directe omgeving zijn voldoende geschikte foerageergebieden aanwezig, zoals de tuinen van de omliggende woningen. Nadelige effecten op foerageergebied van vleermuizen kunnen daarom uitgesloten worden. Net zoals nadelige effecten op essentiële vliegroutes. Deze zijn immers niet aanwezig binnen of op de grenzen van het plangebied. Vanuit de Wet natuurbescherming bestaan er daarom geen verdere verplichtingen ten aanzien van deze soortgroep.

Vogels met een vaste verblijfplaats

Binnen en in de directe omgeving van het plangebied zijn geen jaarrond beschermde verblijfplaatsen van vogels aanwezig. Het plangebied kan wel dienen als foerageergebied van een vogelsoort met een vaste verblijfplaats, zoals de Buizerd, dit is echter geen essentieel foerageergebied, er is voldoende alternatief foerageergebied aanwezig. Vanuit de Wet natuurbescherming bestaan er daarom geen verdere verplichtingen ten aanzien van deze vogelsoorten.

Voor zover bekend zullen geen bomen worden gekapt of watergangen worden aangeast. Wanneer deze werkzaamheden toch zullen worden uitgevoerd, wordt aangeraden dit buiten het broedseizoen (globaal van half maart tot en met half juli)* uit te voeren. Indien dit niet mogelijk is, dient voorafgaand door een ecologisch deskundige bepaald te worden of er sprake is van broedgevallen binnen of in de directe omgeving van het plangebied. Wanneer er broedgevallen binnen de invloedssfeer van de werkzaamheden worden vastgesteld (zoals van de Meerkoet en Fuut) en er sprake zal zijn van vernieling of verstoring met een wezenlijke invloed, kunnen de werkzaamheden pas verdergaan wanneer de jonge vogels het nest hebben verlaten. Of dit aan de orde is, kan pas vastgesteld worden na een nieuwe inspectie vlak voorafgaand aan de werkzaamheden en wanneer de planning van de werkzaamheden bekend is.

*Voor het broedseizoen wordt in de Wet natuurbescherming geen standaardperiode gehanteerd. Onder andere afhankelijk van de vogelsoort en de weersomstandigheden kan deze periode langer dan wel korter zijn.

Grondgebonden zoogdieren

Aanwezigheid van verblijfplaatsen van de Steenmarter kan uitgesloten worden. Het plangebied kan wel dienen als foerageergebied van de Steenmarter, dit is echter geen essentieel foerageergebied, er is voldoende alternatief foerageergebied aanwezig. Nadelige effecten op deze soort als gevolg van de voorgenomen plannen zijn daarom

niet aan de orde, waardoor er geen sprake is van verdere verplichtingen vanuit de Wet natuurbescherming. Wel wordt aangeraden om maatregelen te nemen in het kader van de zorgplicht (zie onderaan pagina 24).

Reptielen

Het plangebied vervult geen functie voor de Ringslang. Nadelige effecten op deze soort als gevolg van de voorgenomen plannen zijn daarom niet aan de orde, waardoor er geen sprake is van verdere verplichtingen vanuit de Wet natuurbescherming.

Amfibieën

Het plangebied vervult geen functie voor de Rugstreeppad. Nadelige effecten op deze soort als gevolg van de voorgenomen plannen zijn daarom niet aan de orde, waardoor er geen sprake is van verdere verplichtingen vanuit de Wet natuurbescherming.

Vaatplanten

Binnen het plangebied komen geen beschermde vaatplanten voor. Vanuit de Wet natuurbescherming bestaan er daarom geen verdere verplichtingen ten aanzien van deze soortgroep.

Zorgplicht

Tenslotte geldt voor alle plant- en diersoorten (ook de onbeschermde) de zorgplicht. Deze houdt in dat mogelijke nadelige gevolgen voor planten en dieren, voor zover redelijk, zoveel mogelijk vermeden moeten worden. Manieren om aan de zorgplicht te voldoen zijn bijvoorbeeld:

- Er wordt gelegenheid gegeven aan amfibieën en grondgebonden zoogdieren, die tijdens de werkzaamheden worden gevonden, te vluchten of zich te verplaatsen naar een schuilplaats buiten het bereik van de werkzaamheden. Dit gebeurt door onder andere vegetatie of bodemmateriaal (takken, stronken, steenhopen) gefaseerd te verwijderen;
- In verband met verstoring van aanwezige dieren worden de werkzaamheden zoveel mogelijk overdag uitgevoerd.

Tijdens de bouwfase moet daarnaast rekening gehouden worden met de kans op vestiging door (beschermde) pionierssoorten, zoals de Rugstreeppad, de Kleine plevier (*Charadrius dubius*) en de Oeverwaluw (*Riparia riparia*). De volgende maatregelen worden getroffen:

- Er wordt voorkomen dat in de broedtijd van de Oeverwaluw steilwanden in zandlichamen op het bouwterrein aanwezig zijn. Mocht er toch sprake zijn van broedgevallen, dan wordt met de werkzaamheden gewacht totdat nestholtes niet meer in gebruik zijn;

- Voorbelast terrein kan aantrekkelijk zijn voor een soort als de Kleine plevier. Plaatsing van vlaggetjes kan het terrein minder aantrekkelijk maken. Als er sprake is van een broedgeval, dan wordt met de werkzaamheden gewacht totdat eieren uitgekomen zijn;
- Het ontstaan van poeltjes of plassen op het bouwterrein in het zomerhalfjaar (vanaf april) wordt voorkomen, zodat er geen geschikt voortplantingswater voor de Rugstreppad aanwezig is.

Referenties

Database NWC

Ravon.nl

Telmee.nl

Vlindernet.nl

Zoogdiervereniging.nl

Bijlage 1: Beschermde soorten Wet natuurbescherming en Rode Lijst

In het kader van de Wet natuurbescherming worden alle in Europa voorkomende en in het wild levende vogels beschermd en onderstaande soorten uit overige soortgroepen:

Amfibieën	Bultrug	Kleine	Gewone zeehond
<u>Habitatrichtlijn</u>	Butskop	dwergvleermuis	Grijze zeehond
Boomkikker	Dwergpotvis	Kleine hoefijzerneus	Grote bosmuis
Geelbuikvuurpad	Gestreepte dolfin	Laatvlieger	Haas
Heikikker	Dwergvinvis	Meervleermuis	Hermelijn
Kamsalamander	Gewone dolfin	Mopsvleermuis	Huisspitsmuis
Knoflookpad	Gewone spitsdolfijn	Noordse vleermuis	Konijn
Poelkikker	Gewone vinvis	Rosse vleermuis	Molmuis
Rugstreeppad	Griend	Ruige	Ondergrondse
Vroedmeesterpad	Grijze dolfin	dwergvleermuis	woelmuis
	Kleine zwaardwalvis	Tweekleurige	Ree
<u>Overige soorten</u>	Narwal	vleermuis	Rosse woelmuis
Alpenwatersalamander	Noordse vinvis	Vale vleermuis	Steenmarter
der	Orca	Watervleermuis	Tweekleurige
Bruine kikker	Potvis	Landzoogdieren	bosspitsmuis
Gewone pad	Spitsdolfijn van gray	<u>Habitatrichtlijn</u>	Veldmuis
Kleine	Tuimelaar	Bever	Veldspitsmuis
watersalamander	Walrus	Hamster	Vos
Meerkikker	Witflankdolfijn	Hazelmuis	Waterspitsmuis
Middelste groene	Witsnuitdolfijn	Lynx	Wezel
kikker/bastaard	Witte dolfin	Noordse woelmuis	Wild zwijn
kikker	Vleermuizen	Otter	Woelrat
Vinpootsalamander	<u>Habitatrichtlijn</u>	Wilde kat	Kreeftachtigen
Vuursalamander	Baardvleermuis	Wolf	<u>Overige soorten</u>
Vissen	Bechsteins		Europese
<u>Habitatrichtlijn</u>	vleermuis	<u>Overige soorten</u>	rivierkreeft
Houting	Bosvleermuis	Aardmuis	Weekdieren
Steur	Brandts vleermuis	Boommarter	<u>Habitatrichtlijn</u>
	Franjestaart	Bosmuis	Bataafse
<u>Overige soorten</u>	Gewone	Bunzing	stroommossel
Beekdonderpad	dwergvleermuis	Damhert	Platte schijfhoren
Beekprik	Gewone	Das	
Elrits	grootoorvleermuis	Dwergmuis	
Gestippelde alver	Grijze	Dwergspitsmuis	
Grote	grootoorvleermuis	Edelhert	
modderkruiper	Grote hoefijzerneus	Eekhoorn	
Kwabaal	Grote rosse	Egel	
Zeezoogdieren	vleermuis	Eikelmuis	
<u>Habitatrichtlijn</u>	Ingekorven	Gewone	
Bruinvis	vleermuis	bosspitsmuis	

**Sporenplanten-
bladmossen**Habitatrichtlijn

Geel
schorpioenmos
Tonghaarmuts

**Sporenplanten-
varens**Habitatrichtlijn

Kleine vlotvaren

Overige soorten

Blaasvaren
Groensteel
Schubvaren

ZaadplantenHabitatrichtlijn

Drijvende
waterweegbree
Groenknolorchis
Kruipend
moerasscherm
Liggende raket
Zomerschroeforchis

Overige soorten

Akkerboterbloem
Akkerdoornzaad
Akkerogentroost
Beklierde
ogentroost
Berggamander
Bergnactorchis
Blauw guichelheil
Bokkenorchis
Bosboterbloem
Bosdravik
Brave hendrik
Brede wolfsmelk
Breed wollegras
Bruinrode
wespenorchis
Dennenorchis
Dreps
Echte gamander
Fanjegentiaan
Geelgroene
wespenorchis
Geplooid
vrouwenmantel
Getande veldsla
Gevlekt
zonneroosje
Glad biggenkruid

Gladde zegge

Groene nachtorchis
Groot spiegelklokje
Grote bosaardbei
Grote
leeuwenklauw
Honingorchis
Kalkboterbloem
Kalketrip
Karthuiseranjier
Karwijselie
Kleine ereprijs
Kleine schorseneer
Kleine wolfsmelk
Kluwenklokje
Knollathyrus
Knolspirea
Korensla
Kranskarwij
Kruiptijm
Lange zonnedaauw
Liggende ereprijs
Moeragamander
Muurbloem
Naakte lathyrus
Naaldenkervel
Pijlscheefkelk
Roggelelie
Rood
peperboompje
Rozenkransje
Ruw parelzaad
Scherpkruid
Schubzegge
Smalle raai
Spits havikskruid
Steenbraam
Stijve wolfsmelk
Stofzaad
Tengere distel
Tengere veldmuur
Trosgamander
Veenbloembies
Vliegenorchis
Vroege ereprijs
Wilde averuit
Wilde ridderspoor
Wilde weit
Wolfskers
Zandwolfsmelk
Zinkviooltje
Zweedse kornoelje

DagvlindersHabitatrichtlijn

Apollovlinder
Boszandoog
Donker
pimpernelblauwtje
Grote vuurvlinder
Moerasparelmoer-
vlinder
Pimpernelblauwtje
Tijmblauwtje
Zilverstreephooi-
beestje

Overige soorten

Aardbeivlinder
Bosparelmoer-
vlinder
Bruin dikkopje
Bruine eikenpage
Duinparelmoer-
vlinder
Gentiaanblauwtje
Grote
parelmoervlinder
Grote vos
Grote
weerschijnvlinder
lepenpage
Kleine heivlinder
Kleine
ijsvogelvlinder
Kommavlinder
Sleedoornpage
Spiegeldikkopje
Veenbesblauwtje
Veenbesparel-
moervlinder
Veenhooibeestje
Veldparelmoer-
vlinder
Zilveren maan

NachtvlindersHabitatrichtlijn

Teunisbloempijl-
staart

HaftenHabitatrichtlijn

Oeveraas

LibellenHabitatrichtlijn

Bronslibel
Gaffellibel

Gevlekte

witsnuitlibel
Groene
glazenmaker
Mercurwaterjuffer
Noordse
winterjuffer
Oostelijke
witsnuitlibel
Rivierrombout
Sierlijke
witsnuitlibel

Overige soorten

Beekrombout
Bosbeekjuffer
Donkere
waterjuffer
Gevlekte glanslibel
Gewone bronlibel
Hoogveenglanslibel
Kempense
heidlibel
Speerwaterjuffer

KeversHabitatrichtlijn

Brede
geelrandwaterroof-
kever
Gestreepte
waterroofkever
Juchtleerkever
Vermiljoenkever

Overige soorten

Vliegend hert

ReptielenHabitatrichtlijn

Dikkopschildpad
Gladde slang
Kemp's
zeeschildpad
Lederschildpad
Muurhagedis
Soepschildpad
Zandhagedis

Overige soorten

Adder
Hazelworm
Levendbarende
hagedis
Ringslang

Bijlage 2: Vleermuizen en ruimtelijke ingrepen

Vleermuizen en hun leefgebied worden beschermd door de Wet natuurbescherming. In deze wet is bepaald dat in het geval van een ruimtelijke ingreep ruim van tevoren bekeken moet worden of de ingreep nadelige invloed kan hebben op vleermuizen en hoe hiermee omgegaan moet worden.

Verblijfplaatsen

Vleermuizen maken het hele jaar door gebruik van verschillende verblijfplaatsen (o.a. in bomen en gebouwen). Vleermuisverblijfplaatsen zijn op te delen in verschillende typen: winterverblijfplaats (waar overwinterd wordt), dagkwartieren (waar de mannetjes in de kraamkolonieperiode overdag zitten, alleen of in kleine groepjes), kraamkolonies (vrouwtjes en hun jongen, vaak in grote groepen), paarverblijven (waar gepaard wordt, vaak in het najaar, soms gelijk aan de winterverblijfplaats) en tussenkwartieren (gebruikt in de periode tussen overwinteren en de zomerperiode in). Per type verblijfplaats gebruiken vleermuizen vaak meerdere verblijven waar tussen gewisseld wordt, bijvoorbeeld wanneer elders het klimaat geschikter is of om aan parasieten te ontkomen. Vleermuizen zijn wel zeer honkvast wat betreft de typen verblijven die ze gebruiken. Dit betekent dat hun verblijven belangrijk zijn voor instandhouding van de populatie en dat deze daarom beschermd worden door de wet.

Sinds mei 2009 is het Vleermuisprotocol vastgesteld. Dit is opgesteld door het Netwerk Groene Bureaus en de Zoogdiervereniging VZZ in overleg met de Dienst Landelijk Gebied (DLG) en de Gegevensautoriteit Natuur (GaN). Het protocol dient als leidraad voor het bepalen hoe en hoe vaak geïnventariseerd moet worden om te voldoen aan de wetgeving. Voor het bepalen of een gebouw of een potentieel geschikte boom van belang is als vleermuisverblijfplaats, is over het algemeen een langlopend onderzoek nodig (van april/mei t/m september/oktober) en zijn 4 tot 7 bezoeken nodig. Om onnodige vertraging te voorkomen, wordt daarom aangeraden om in de planning van de voorgenomen plannen rekening te houden met deze onderzoeksperiode.

Maatregelen ten behoeve van vleermuizen zijn nodig:

- indien sprake is van een verblijfplaats die van significant belang is of zou kunnen zijn en/of;
- indien vleermuizen aangetroffen zijn.

Er is sprake van een significant belangrijke verblijfplaats (ook wel vaste verblijfplaats genoemd, een verblijfplaats die van belang is voor een populatie) als:

- er sprake is van een kraamkolonie;
- er sprake is van een belangrijke overwinteringsplaats of paarplaats;
- er geen alternatieve verblijfplaatsen in de directe omgeving beschikbaar zijn;
- de gunstige staat van instandhouding van de (populatie van) de soort in het geding is bij het verdwijnen van de verblijfplaats.

De te nemen maatregelen moeten er voor zorgen dat verbodsbepalingen uit de Wet Natuurbescherming niet overtreden worden. Dit betekent dat er geen dieren gedood, verwond of actief verstoord mogen worden en dat in geval van significant belangrijke verblijfplaatsen deze behouden moeten blijven of anderszins op een goede manier vervangen dienen te worden. De functie die het leefgebied voor de betreffende populatie vervult, moet onverminderd blijven bestaan.

Om te voorkomen dat dieren gedood, verwond of actief verstoord worden, kunnen de volgende mitigerende maatregelen nodig zijn:

- niet slopen in de winterslaaperperiode (in deze periode kan zelden met zekerheid worden vastgesteld dat vleermuizen afwezig zijn in een potentieel geschikt en onoverzichtelijk object, omdat ze dan ook 's nachts passief zijn. Dat maakt ze in deze periode overigens extra kwetsbaar);
- vlak voor de sloop onderzoeken of er individuen aanwezig zijn in het te slopen object. Zijn deze wel aanwezig dan geldt dat gewacht moet worden tot het dier of de dieren weg zijn.

Om zeker te weten of de mitigerende maatregelen voldoende zijn kan een ontheffing aangevraagd worden bij de provincie waarin de ingreep plaatsvindt. Een afwijzingsbrief, die stelt dat geen ontheffing nodig is, 'omdat als de voorgestelde maatregelen genomen worden er immers geen verboden overtreden worden' geldt als goedkeuring van de voorgestelde maatregelen. Zijn de maatregelen niet voldoende, dan moeten deze aangepast worden. Als dat niet mogelijk is of wanneer compenserende maatregelen nodig zijn (bijvoorbeeld aanbieden van alternatieve verblijfplaatsen), is een ontheffing nodig. Deze wordt alleen verstrekt in geval van projecten waarbij sprake is van een groot openbaar belang.

Jachtgebied en vliegroutes

Naast verblijfplaatsen bestaat het leefgebied van vleermuizen ook uit foerageergebied en vliegroutes (vaak bomenrijen of waterlopen). Deze zijn ook beschermd als zij van significant belang zijn. Zij gelden als significant belangrijk indien bij aantasting de functionaliteit van de verblijfplaats(en) in het geding komt. Is dat het geval, dan zijn maatregelen nodig die dit voorkomen, anders is een ontheffing nodig. Ook hier geldt dat deze alleen verstrekt wordt in geval van projecten waarbij sprake is van een groot openbaar belang.

Bijlage 3: Vogels en ruimtelijke ingrepen

Als mitigerende maatregelen genomen kunnen worden om de functionaliteit van de voortplantings- en/of vaste rust- en verblijfplaats te garanderen, hoeft geen ontheffing van de Wet natuurbescherming aangevraagd te worden. Om zeker te weten of de mitigerende maatregelen voldoende zijn en er inderdaad geen ontheffing nodig is, kan een ontheffing aangevraagd worden om de maatregelen (goed) te laten keuren. Indien goedgekeurd, wordt door de provincie een “positieve afwijzing” afgegeven.

Als geen maatregelen genomen kunnen worden om de functionaliteit van de voortplantings- en/of rust- en verblijfplaats te garanderen of wanneer compenserende maatregelen nodig zijn (bijvoorbeeld het aanbieden van alternatieve verblijfplaatsen), dient een ontheffing aangevraagd te worden op grond van een wettelijk belang uit de Vogelrichtlijn.

De aanvraag wordt beoordeeld op de volgende punten:

- Is er een wettelijk belang?
- Is er een andere bevredigende oplossing?
- Komt de gunstige staat van instandhouding in gevaar?

“Ruimtelijke inrichting en ontwikkeling” of een “dwingende reden van groot openbaar belang” gelden echter niet als een wettelijk belang. Dit betekent dat de provincie in het kader van ruimtelijke ingrepen alleen een positieve afwijzing af kan geven.

Bescherming van vogelnesten

Artikel 3.1 lid 2 uit de Wet natuurbescherming luidt:

“Het is verboden opzettelijk nesten, rustplaatsen en eieren van vogels als bedoeld in het eerste lid te vernielen of te beschadigen, of nesten van vogels weg te nemen”.

Voorafgaand en tijdens de werkzaamheden moet rekening gehouden worden met eventueel aanwezige vogelnesten. Er is sprake van een nest wanneer er nestindicatief gedrag is waargenomen en/of er een broedsel aanwezig is. Het vernielen of beschadigen van een nest is verboden. Dit geldt voor alle vogelsoorten. De meeste vogels maken echter elk broedseizoen een nieuw nest of zijn goed in staat om een nieuw nest te maken. Deze vogelnesten voor eenmalig gebruik vallen alleen onder de bescherming van de Wnb wanneer het in gebruik is (tijdens het broedseizoen). Wanneer een dergelijk nest niet in gebruik is, is geen ontheffing nodig voor het vernielen of beschadigen ervan.

Verstoring van vogels is ook verboden, maar er bestaat een uitzondering voor verstoring die niet van wezenlijke invloed is op de staat van instandhouding van de desbetreffende vogelsoort (artikel 3.1 lid 5 Wnb). Dit betekent dat verstoring tijdens het broedseizoen toegestaan is, mits de staat van instandhouding van de betreffende vogelsoort gewaarborgd blijft.

Een (beperkt) aantal soorten bewoont het nest permanent of keert elk jaar terug naar hetzelfde nest. Verblijfplaatsen van deze vogelsoorten zijn niet alleen beschermd wanneer ze in gebruik zijn, maar het hele jaar:

1. Nesten die, behalve gedurende het broedseizoen als nest, buiten het broedseizoen in gebruik zijn als vaste rust- en verblijfplaats (voorbeeld: Steenuil).

2. Nesten van koloniebroeders die elk broedseizoen op dezelfde plaats broeden en die daarin zeer honkvast zijn of afhankelijk zijn van bebouwing of biotoop. De (fysieke) voorwaarden voor de nestplaats zijn vaak zeer specifiek en limitatief beschikbaar (voorbeeld: Roek, Gierzwaluw en Huismus).
3. Nesten van vogels, zijnde geen koloniebroeders, die elk broedseizoen op dezelfde plaats broeden en die daarin zeer honkvast zijn of afhankelijk van bebouwing. De (fysieke) voorwaarden voor de nestplaats zijn vaak zeer specifiek en limitatief beschikbaar (voorbeeld: Ooievaar, Kerkuil en Slechtvalk).
4. Vogels die jaar in jaar uit gebruik maken van hetzelfde nest en die zelf niet of nauwelijks in staat zijn een nest te bouwen (voorbeeld: Boomvalk, Buizerd en Ransuil).

Tot slot is er nog een categorie 5: Nesten van vogels die weliswaar vaak terugkeren naar de plaats waar zij het jaar daarvoor hebben gebroed of de directe omgeving daarvan, maar die wel over voldoende flexibiliteit beschikken om, als de broedplaats verloren is gegaan, zich elders te vestigen. Voor deze soorten is extra onderzoek nodig, ook al zijn hun nesten niet jaarrond beschermd; deze soorten zijn namelijk *wel* jaarrond beschermd als zwaarwegende feiten of ecologische omstandigheden dat rechtvaardigen.

Hieronder de lijst met jaarrond beschermde vogelnesten:

Nesten van de volgende soorten zijn jaarrond beschermd indien ze nog in functie zijn:

Boomvalk	<i>Falco subbuteo</i>
Buizerd	<i>Buteo buteo</i>
Gierzwaluw	<i>Apus apus</i>
Grote gele kwikstaart	<i>Motacilla cinerea</i>
Havik	<i>Accipiter gentilis</i>
Huisemus	<i>Passer domesticus</i>
Kerkuil	<i>Tyto alba</i>
Oehoe	<i>Bubo bubo</i>
Ooievaar	<i>Ciconia ciconia</i>
Ransuil	<i>Asio otus</i>
Roek	<i>Corvus frugilegus</i>
Slechtvalk	<i>Falco peregrinus</i>
Sperwer	<i>Accipiter nisus</i>
Steenuil	<i>Athene noctua</i>
Wespendief	<i>Pernis apivorus</i>
Zwarte wouw	<i>Milvus migrans</i>

Nesten van de volgende soorten zijn niet jaarrond beschermd (categorie 5), maar hiervan is inventarisatie wel gewenst:

Blauwe reiger	<i>Ardea cinerea</i>
Boerenwaluw	<i>Hirundo rustica</i>
Bonte vliegenvanger	<i>Ficedula hypoleuca</i>
Boomklever	<i>Sitta europaea</i>
Boomkruiper	<i>Certhia brachydactyla</i>
Bosuil	<i>Strix aluco</i>
Brilduiker	<i>Bucephala clangula</i>
Draaihals	<i>Jynx torquilla</i>
Eider	<i>Somateria mollissima</i>
Ekster	<i>Pica pica</i>
Gekraagde roodstaart	<i>Phoenicurus phoenicurus</i>
Glanskop	<i>Parus palustris</i>
Grauwe vliegenvanger	<i>Muscicapa striata</i>
Groene specht	<i>Picus viridis</i>
Grote bonte specht	<i>Dendrocopos major</i>
Hop	<i>Upupa epops</i>
Huiswaluw	<i>Delichon urbica</i>
IJsvogel	<i>Alcedo atthis</i>
Kleine bonte specht	<i>Dendrocopos minor</i>
Kleine vliegenvanger	<i>Ficedula parva</i>
Koolmees	<i>Parus major</i>
Kortsnavelboomkruiper	<i>Certhia familiaris macrodactyla</i>
Oeverwaluw	<i>Riparia riparia</i>
Pimpelmees	<i>Parus caeruleus</i>
Raaf	<i>Corvus corax</i>
Ruigpootuil	<i>Aegolius funereus</i>
Spreeuw	<i>Sturnus vulgaris</i>
Tapuit	<i>Oenanthe oenanthe</i>
Torenavalk	<i>Falco tinnunculus</i>
Zeearend	<i>Haliaeetus albicilla</i>
Zwarte kraai	<i>Corvus corone</i>
Zwarte mees	<i>Parus ater</i>
Zwarte roodstaart	<i>Phoenicurus ochruros</i>
Zwarte specht	<i>Dryocopus martius</i>