

**Quickscan flora en fauna in het kader van  
nieuwbouwproject Meerpolder cluster 59.2 aan  
de Oostmeerlaan in Berkel en Rodenrijs  
en de Flora- en faunawet**

**Quickscan flora en fauna in het kader van nieuwbouwproject Meerpolder cluster 59.2 aan de Oostmeerlaan in Berkel en Rodenrijs en de Flora- en faunawet**

Opdrachtgever: KuiperCompagons

Contactpersoon: Dhr. R. Begheyn

Samenstelling: Margot Vervoort

Veldwerk: Judith Barke, Bastiaan van de Wetering, Koen Woerdenbag

Quickscan flora en fauna in het kader van nieuwbouwproject Meerpolder cluster 59.2 aan de Oostmeerlaan in Berkel en Rodenrijs en de Flora- en faunawet. [Samenst.: Vervoort, M.]; Dordrecht: Strix/NWC

Trefw.: Quickscan, Flora- en faunawet, Meerpolder cluster 59.2, Oostmeerlaan, Berkel en Rodenrijs.



W1047 / p15-100

Niets uit deze uitgave mag worden openbaargemaakt, danwel verveelvoudigd, door middel van: druk, fotokopie, microfilm of op enige andere wijze, zonder voorafgaande schriftelijke toestemming van de uitgever of de opdrachtgever.



Dordrecht, oktober 2015

## Inhoudsopgave

<b>1</b>	<b>Aanleiding en doel</b>	<b>5</b>
<b>2</b>	<b>Gebiedsbeschrijving</b>	<b>7</b>
<b>3</b>	<b>Wettelijk kader</b>	<b>8</b>
3.1	<i>Algemeen</i>	9
3.2	<i>De Flora- en faunawet</i>	9
<b>4</b>	<b>Toetsing Flora- en faunawet</b>	<b>13</b>
4.1	<i>Methode</i>	13
4.2	<i>Resultaten</i>	15
4.3	<i>Conclusie en aanbevelingen</i>	17

## Referenties

### Bijlagen:

Bijlage 1: Tabellen Flora- en faunawet

Bijlage 2: Vogels, ruimtelijke ingrepen en de Flora- en faunawet

Bijlage 3: Vleermuizen, ruimtelijke ingrepen en de Flora- en faunawet



## 1 Aanleiding en doel

KuiperCompagnons is bezig met de realisatie van plangebied 'cluster 59.2 van nieuwbouwproject Meerpolder' aan de Oostmeerlaan te Berkel en Rodenrijs. Ten behoeve van deze plannen hoeven geen gebouwen te worden gesloopt, bomen te worden gekapt en/of sloten te worden gedempt of anderszins aangetast.

In het kader van de natuurwetgeving (Flora- en faunawet, Natuurbeschermingswet 1998 en Ecologische Hoofdstructuur) dient bij ruimtelijke ingrepen en het opstellen van bestemmingsplannen onderzoek gedaan te worden naar de aanwezige natuurwaarden en dient een beoordeling gemaakt te worden van eventuele negatieve effecten van de plannen op deze waarden.

KuiperCompagnons heeft het Natuur-Wetenschappelijk Centrum (NWC) opdracht gegeven voor het uitvoeren van een quickscan flora en fauna op de planlocatie 'cluster 59.2 van nieuwbouwproject Meerpolder' te Berkel en Rodenrijs en voor advisering omtrent de relevante natuurwetgeving.

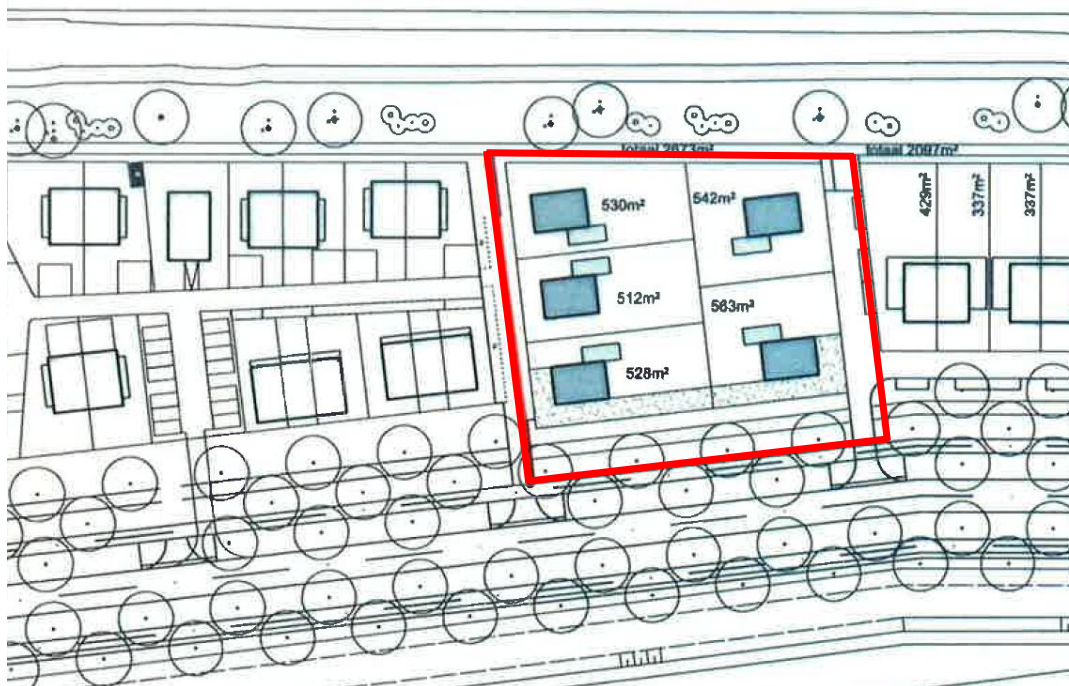

Figuur 1. Ligging van het plangebied 'Cluster 59.2 van Meerpolder' (rood omlijnd) te Berkel en Rodenrijs.



## 2 Gebiedsbeschrijving

Het plangebied ligt aan de Oostmeerlaan in de gemeente Lansingerland, ten noorden van de kern Berkel en Rodenrijs (provincie Zuid-Holland). Het betreft een perceel met een agrarische bestemming. In het noorden wordt het perceel begrensd door de Meerweg, in het oosten en westen door een andere kavel met agrarische bestemming en in het zuiden door de Oostmeerlaan (zie figuur 1-3). Momenteel bestaat het plangebied uit grasland met een aantal sloten. Er zijn geen bebouwing en bomen binnen het gebied aanwezig.

### *Beschermde gebieden*

Het plangebied ligt op meer dan 3 kilometer afstand van een Natura 2000-gebied of een ander natuurgebied dat onder de bescherming van de Natuurbeschermingswet 1998 valt. Het dichtstbijzijnde Natura 2000-gebied 'De Wilck' ligt op ongeveer 13,7 kilometer afstand van het plangebied. Het plangebied maakt bovendien geen onderdeel uit van de Ecologische Hoofdstructuur (EHS) (figuur 2).

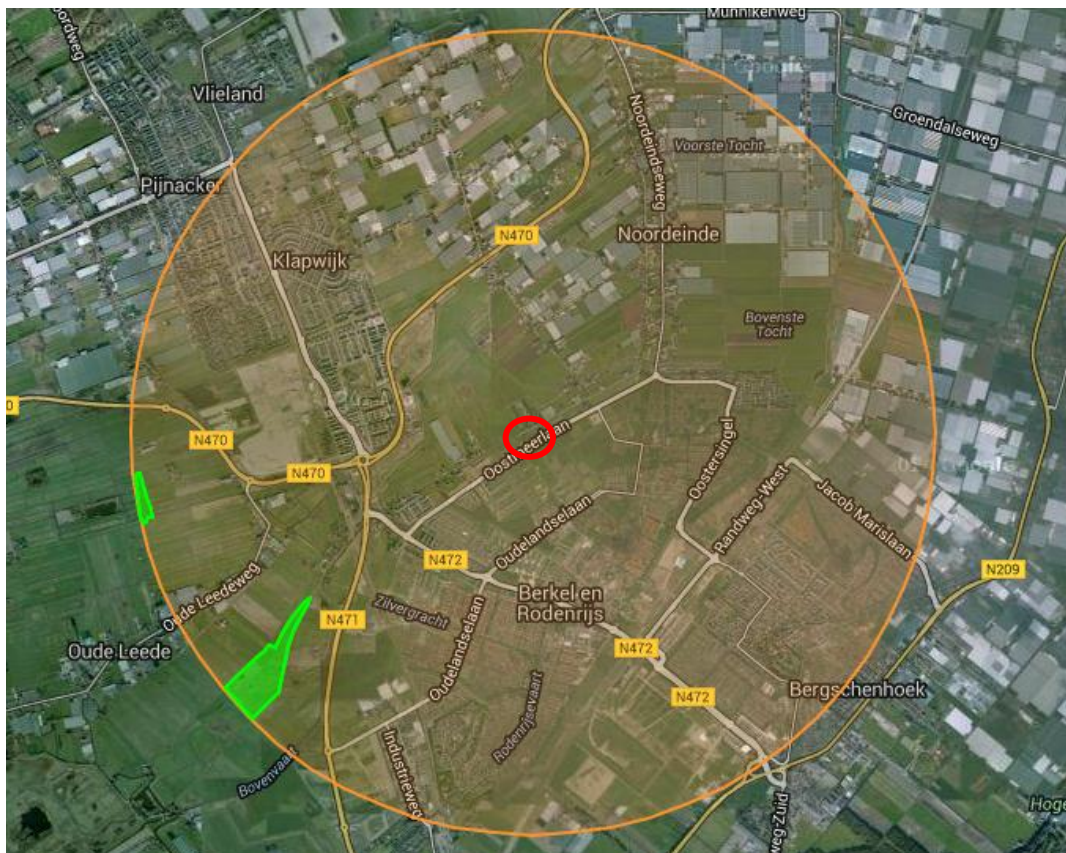

Figuur 2. Ligging van plangebied 'Cluster 59.2 Meerpolder' (rood omcirkeld) t.o.v. beschermde natuurgebieden. Het gebied maakt geen onderdeel uit van de EHS (groen) en ligt niet in of binnen de invloedssfeer (straal van 3 km, oranje cirkel) van een Natura 2000-gebied.

Bron: <http://www.synbiosys.alterra.nl/natura2000/googlemapszoek.aspx>

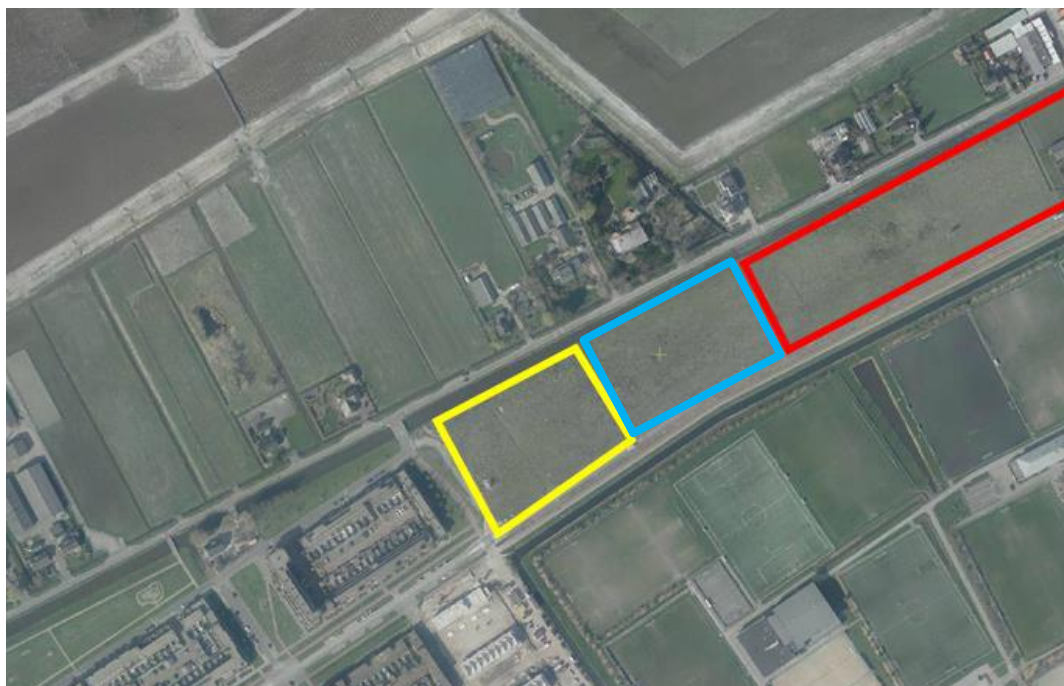

Figuur 3. Naastgelegen percelen die eerder door het NWC zijn onderzocht op aanwezigheid van Steenuil (2014, rood omlijnd) en Rugstreepad (2015, geel omlijnd). Het plangebied 'cluster 59.2' ligt hier precies tussenin (blauw omlijnd).



### 3 Wettelijk kader

#### 3.1 Algemeen

Het flora- en faunaonderzoek ten behoeve van de geplande ontwikkelingen in plangebied 'Cluster 59.2 van nieuwbouwproject Meerpolder' aan de Oostmeerlaan te Berkel en Rodenrijs is getoetst aan de Flora- en faunawet (zie § 3.2).

Het plangebied ligt niet in of binnen de invloedssfeer van een Natura 2000-gebied en maakt geen onderdeel uit van een Nationaal Landschap. Er worden als gevolg van de plannen daarom geen nadelige effecten (als gevolg van verstoring door geluid en licht, optische verstoring, versnippering, stikstofdepositie, etc.) op aangewezen habitattypen en doelsoorten van beschermde natuurgebieden verwacht. Bovendien maakt het plangebied geen onderdeel uit van de EHS en gaat er als gevolg van de plannen geen oppervlakte aan EHS-gebied verloren. Toetsing aan de Natuurbeschermingswet 1998 en aan de wet- en regelgeving omtrent de EHS is niet aan de orde.

#### 3.2 De Flora- en faunawet

Een groot deel van de inheemse dier- en plantensoorten wordt in ons land beschermd door de Flora- en faunawet (2002). Deze wet bevat een aantal verbodsbepalingen, waarvan vooral artikel 8 t/m 13 van belang zijn in het kader van flora- en fauna (zie tekstvak 1). Deze verbodsbepalingen gelden overal in Nederland, ongeacht het type of de omvang van de werkzaamheden of activiteiten die uitgevoerd worden. De bepalingen van deze wet kunnen daarom van invloed zijn op ruimtelijke ingrepen, zoals het aanleggen van infrastructuur, het slopen en realiseren van bebouwing, het uitbreiden van industriegebieden en het kappen van bomen. Bij dergelijke (ruimtelijke) activiteiten moet op basis van de Flora- en faunawet en in het kader van het zorgvuldigheidsbeginsel en het voorzorgsbeginsel (Algemene Wet Bestuursrecht) een toetsing plaatsvinden. Deze toetsing moet de volgende onderdelen bevatten:

- Inventarisatie van wettelijk strikt beschermde flora- en faunasoorten in het plangebied en binnen de invloedssfeer van de activiteit of het plangebied:
- Inventarisatie/beoordeling van (significant) nadelige effecten op deze beschermde soorten en hun habitat (zowel binnen het plangebied als binnen de invloedssfeer van het plangebied), als gevolg van de activiteit:
- Indien nodig een opname van maatregelen die de negatieve effecten op de beschermde soorten en hun leefgebieden mitigeren en/of compenseren.

Sinds 2005 zijn de beschermde soorten uit de Flora- en faunawet verdeeld in drie groepen (zie bijlage 1 t/m 3), die middels de Algemene Maatregel van Bestuur (AMvB), artikel 75, ondergebracht zijn in drie tabellen:

Tabel 1: Algemene soorten

Voor deze soorten geldt een vrijstelling. Indien deze soorten in of binnen de invloedssfeer van het plangebied voorkomen, hoeft geen ontheffing van verbodsbepalingen uit de Flora- en faunawet aangevraagd te worden. Wel dient de zorgplicht in acht genomen te worden.

Tabel 2: Overige soorten

Wanneer een door het ministerie goedgekeurde gedragscode van toepassing is op de activiteit, geldt een vrijstelling voor deze soorten. Indien deze soorten in of binnen de invloedssfeer van het plangebied voorkomen, hoeft dan geen ontheffing van verbodsbepalingen uit de Flora- en faunawet aangevraagd te worden. Wel moeten de activiteiten aantoonbaar uitgevoerd worden zoals in de gedragscode beschreven staat. Tevens geldt de zorgplicht.

Indien er geen goedgekeurde gedragscode van toepassing is op de activiteit of het niet mogelijk is om volgens een dergelijke gedragscode te werken, dient bij overtreding van verbodsbepalingen een ontheffing aangevraagd te worden.

De aanvraag wordt beoordeeld op de volgende punten:

- In welke mate wordt de functionaliteit van de vaste voortplantings-, rust- en/of verblijfplaats aangetast door de activiteit?
- Is er sprake van verstoring van de vaste voortplantings-, rust- en/of verblijfplaats?
- Komt de gunstige staat van instandhouding van de soorten in gevaar?

Soorten van Tabel 3: Soorten bijlage 1 AMvB/ bijlage IV Habitatrichtlijn (HRL)

Bij overtreding van verbodsbepalingen uit de Flora- en faunawet, dient een ontheffing aangevraagd te worden op grond van een wettelijk belang uit artikel 2 van het Besluit vrijstelling beschermde dier- en plantensoorten (soorten bijlage 1 AMvB) of uit de Habitatrichtlijn (soorten bijlage IV HRL).

Deze belangen zijn:

- Bescherming van flora en fauna (b)
- Volksgezondheid of openbare veiligheid (d)
- Dwingende reden van groot openbaar belang, met inbegrip van redenen van sociale of economische aard en voor het milieu wezenlijk gunstige effecten (e)
- Werkzaamheden in het kader van ruimtelijke inrichting/ontwikkeling (j)

De aanvraag wordt beoordeeld op de volgende punten:

- In welke mate wordt de functionaliteit van de vaste voortplantings-, rust- en/of verblijfplaats aangetast door de activiteit?
- Is er sprake van verstoring van de vaste voortplantings-, rust- en/of verblijfplaats?
- Is er een wettelijk belang (belang b, d, e of j)?
- Is er een andere bevredigende oplossing?
- Komt de gunstige staat van instandhouding van de soorten in gevaar?

Bij de aanvraag van een ontheffing Flora- en faunawet zijn een activiteitenplan en, in sommige gevallen, een compensatieplan noodzakelijk. Hierin staan de bevindingen uit de flora- en faunatoets kort vermeld en worden maatregelen beschreven die uitgevoerd zullen worden om er voor te zorgen dat de beschermde soorten in en binnen de invloedssfeer van het plangebied duurzaam in stand gehouden zullen worden.

Tenslotte beschermt de Flora- en faunawet vogels. Alle vogels die van nature in het wild voorkomen op het grondgebied van de EU zijn streng beschermd, inclusief hun eieren, jongen en in gebruik zijnde nesten. Overtreden van verbodsbepalingen zal in de meeste gevallen vermeden moeten worden door verstoringe werkzaamheden buiten de broedperiode uit te voeren.

Van een aantal soorten is de verblijfplaats, inclusief hun functionele leefomgeving, jaarrond beschermd. Tenslotte is er een groep waarvan de verblijfplaats, inclusief hun functionele leefomgeving, alleen jaarrond beschermd is als zwaarwegende feiten of ecologische omstandigheden dat rechtvaardigen. Zie verder bijlage 2.

*Tekstvak 1: Verbodsbepalingen uit de Flora- en faunawet*

**Artikel 8 t/m 13 van de Flora- en faunawet:**

*Artikel 8:* Het is verboden planten, behorende tot een beschermde inheemse soort, te plukken, te verzamelen, af te snijden, uit te steken te vernielen, te beschadigen, te ontwortelen of op enigerlei andere wijze van hun groeiplaats te verwijderen.

*Artikel 9:* Het is verboden dieren, behorende tot een beschermde inheemse diersoort, te doden, te verwonden, te vangen, te bemachtigen of met het oog daarop op te sporen.

*Artikel 10:* Het is verboden dieren, behorende tot een beschermde inheemse diersoort, opzettelijk te verontrusten.

*Artikel 11:* Het is verboden nesten, hopen of andere voortplantingsplaatsen of vaste rust- of verblijfplaatsen van dieren, behorende tot een beschermde inheemse diersoort, te beschadigen, te vernielen, uit te halen, weg te nemen of te verstoren.

*Artikel 12:* Het is verboden eieren van dieren, behorende tot een beschermde inheemse diersoort, te zoeken, te rapen, uit het nest te nemen, te beschadigen of te vernielen.

*Artikel 13:* Het is verboden planten of producten van planten, of dieren dan wel eieren, nesten of producten van dieren, behorende tot een beschermde inheemse of beschermde uitheemse plantensoort onderscheidenlijk een beschermde inheemse of uitheemse diersoort, te vervoeren, ten vervoer aan te bieden, af te leveren, te gebruiken voor commercieel gewin of binnen of buiten het grondgebied van Nederland te brengen of onder zich te hebben.

## 4 Toetsing Flora- en faunawet

### 4.1 Methode

In het kader van de Flora- en faunawet is op 24 september 2015 een quickscan flora en fauna uitgevoerd. Hierbij is rekening gehouden met de mogelijke aanwezigheid van en/of geschiktheid voor vleermuizen, vogels met een vaste verblijfplaats en beschermde amfibieën, vissen, watergebonden ongewervelden en vaatplanten (zie onderstaande methodebeschrijvingen). Op basis van habitateisen en gebiedskenmerken kon het voorkomen van zwaarder beschermde zoogdieren in het plangebied op voorhand worden uitgesloten. Ook beschermde vlinders zijn niet in deze quickscan meegenomen. Deze soorten stellen zeer specifieke eisen aan hun leefomgeving en komen slechts op een aantal locaties in Nederland voor. De omgeving van Berkel en Rodenrijs behoort niet tot deze locaties en er kan op voorhand worden ingeschat dat het plangebied geen geschikt habitat voor deze soorten biedt.

#### Vleermuizen

Aangezien er geen bebouwing en bomen in het plangebied aanwezig zijn, kon de aanwezigheid van vleermuisverblijfplaatsen in het gebied op voorhand worden uitgesloten. Tijdens de quickscan is beoordeeld in hoeverre (de directe omgeving van) het plangebied van belang zou kunnen zijn als vliegroute en/of foeragegebied voor vleermuizen.

#### Vogels met een vaste verblijfplaats

Vogels met een vaste verblijfplaats zijn jaarrond beschermd door de Flora- en faunawet. Dit geldt ook voor hun functionele leefomgeving. Er zijn in het plangebied geen gebouwen en bomen aanwezig die als vaste verblijfplaats voor vogels kunnen functioneren. Wel is tijdens de quickscan bekeken of het gebied een significant onderdeel van de functionele leefomgeving van een vogelsoort met een vaste verblijfplaats zou kunnen uitmaken en of de voorgenomen plannen negatieve gevolgen voor deze vogels met zich meebrengen. Hierbij is ook gebruik gemaakt van eerder onderzoek van het NWC (W880; Maas, V.; 2014; *Onderzoek naar de Steenuil in verband met een nieuwbouwproject in de Meerpolder bij Berkel en Rodenrijs*) (zie ook figuur 3).

#### Herpetofauna

Volgens de databank van het NWC en verspreidingsgegevens van de Stichting RAVON komt de zwaarder beschermde Rugstreeppad (*Epidalea calamita*) in de omgeving van het plangebied voor. Onlangs heeft het NWC een quickscan flora en fauna ten behoeve van plannen op het direct ten westen van het plangebied

gelegen perceel uitgevoerd (W1012; Westbroek, S.; 2015; *Flora- en faunaonderzoek in het kader van een nieuwbouwproject aan de Oostmeerlaan in Berkel en Rodenrijs*) (zie ook figuur 3). Hieruit kwam naar voren dat het betreffende plangebied geschikt is als leefgebied voor de Rugstreeppad. Uit het hierop volgende aanvullend onderzoek naar het daadwerkelijk voorkomen van deze amfibieënsoort kon worden geconcludeerd dat de Rugstreeppad op dit moment echter niet binnen het plangebied aanwezig is (W1030; Westbroek, S.; 2015; *Aanvullend onderzoek naar de Rugstreeppad in het kader van een nieuwbouwproject aan de Oostmeerlaan in Berkel en Rodenrijs*). Aangezien het plangebied 'cluster 59.2' direct aan bovengenoemd gebied grenst, kan het voorkomen van de Rugstreeppad momenteel ook hier worden uitgesloten. Tijdens het veldbezoek ten behoeve van overige soortgroepen is uiteraard wel op aanwezigheid van de Rugstreeppad (en overige zwaarder beschermde amfibieën en reptielen) gelet.

#### Vissen

Uit de databank van het NWC en verspreidingsgegevens van de Stichting RAVON blijkt dat Bittervoorn (*Rhodeus amarus*) en Kleine modderkruiper (*Cobitis taenia*) in (de omgeving van) Berkel en Rodenrijs voorkomen. De watergangen binnen het plangebied zijn daarom onderzocht op aanwezigheid van deze beschermde vissoorten. Dit veldonderzoek is uitgevoerd met behulp van steeknetten (deze hebben een gestrekte maaswijdte van 3 mm en een netgrootte van 70 x 40 cm). De steeknetten zijn op enige afstand van de oever in het water gestoken en met kracht naar de oever toe gehaald. Hierbij is goed door eventueel aanwezige oevervegetatie geschept.

#### Watergebonden ongewervelden

Uit verspreidingsgegevens van Stichting ANEMOON blijkt dat de zwaarder beschermde waterslak Platte schijfhoren (*Anisus vorticulus*) in de omgeving van het plangebied voorkomt. Om de aanwezigheid van de Platte schijfhoren aan te kunnen tonen, dan wel uit te kunnen sluiten, zijn de watergangen met behulp van een schepnet bemonsterd. Hierbij is het schepnet door de watervegetatie gehaald en is wat bodemmateriaal meegeschept. Aangetroffen waterslakken (alle soorten) zijn verzameld en vervolgens in het laboratorium op soort gedetermineerd.

#### Vaatplanten

Binnen het plangebied zouden beschermde vaatplanten voor kunnen komen. Tijdens de quickscan is daarom op de aanwezigheid van en geschiktheid van het gebied voor deze soorten gelet. Aan de hand hiervan zijn de gevolgen van de plannen voor beschermde vaatplanten bepaald.

## 4.2 Resultaten

### Vleermuizen

Aangezien vleermuizen hoofdzakelijk gedurende de nacht actief zijn, kon tijdens het dagbezoek de daadwerkelijke functie van het gebied voor deze soortgroep niet worden vastgesteld. Gezien de afwezigheid van gebouwen, bomen, boschages en duidelijke lijnvormige elementen (zoals een bomenrij) zijn er in het plangebied geen potentiële vleermuisverblijfplaatsen aanwezig en maakt het gebied geen essentieel onderdeel van het jachtbiotop en/of een essentiële vliegroute van vleermuizen uit. In de omgeving zijn voldoende alternatieve geschikte foerageergebieden aanwezig.

### Vogels (met een vaste verblijfplaats)

Het onderzoek dat in 2014 door het NWC is uitgevoerd, richtte zich onder andere op de voormalige boerderij en zijn directe omgeving ten oosten van het plangebied (zie figuur 3). Hier was in 2012 en 2013 een vaste verblijfplaats van een paartje steenuilen (*Athene noctua*) aanwezig. De aanwezigheid van deze vaste verblijfplaats bleek uit onderzoek van Bureau Waardenburg en van het Natuur-Wetenschappelijk Centrum. In 2014 is onderzocht of het braakliggende terrein ten westen van het agrarische bedrijf door deze steenuilen gebruikt werd als foeragegebied. Dit bleek niet het geval te zijn; er werden geen steenuilen of andere uilen waargenomen tijdens het onderzoek en ook zijn geen sporen van bewoning meer gevonden. Hieruit werd geconcludeerd dat de verblijfplaats niet meer in gebruik was. Om deze reden kan gesteld worden dat ook het huidige plangebied geen deel uitmaakt van de functionele leefomgeving van de Steenuil of een andere uilensoort.

Tijdens het veldbezoek op 24 september 2015 zijn ook geen nesten en sporen gevonden of waarnemingen gedaan van andere vogelsoorten met een vaste verblijfplaats. Omdat er binnen het plangebied geen bomen aanwezig zijn, kan de aanwezigheid van een jaarrond beschermde nestplaats van Buizerd, Sperwer en andere vogelsoorten die in bomen broeden worden uitgesloten.

Het plangebied zou wel onderdeel kunnen zijn van de functionele leefomgeving (jachtgebied) van vogelsoorten met een vaste verblijfplaats. Aangezien in de omgeving van het plangebied echter voldoende alternatieve jachtbiotopen aanwezig zijn, maakt het gebied geen essentieel onderdeel van de leefomgeving van deze soorten uit. Wel is het plangebied waarschijnlijk van belang als onderdeel van het leefgebied van algemeen beschermde vogelsoorten.

### Herpetofauna

Er zijn tijdens het veldbezoek geen exemplaren van de Rugstreeppad of andere zwaarder beschermde amfibieën en reptielen waargenomen. Wel is de algemeen

beschermde Groene kikker (*Pelophylax esculenta* complex) in het plangebied aangetroffen.

#### Vissen en overige aquatische fauna

Tijdens het veldbezoek is de beschermde Kleine modderkruiper aangetroffen. Ondanks voldoende onderzoeksinspanning werd de strikt beschermde Bittervoorn niet aangetoond. Bovendien zijn er in het plangebied geen beschermde watergebonden ongewervelden waargenomen. Wel functioneert de onderzochte watergang als leefgebied voor verschillende algemene vissoorten en waterslakken (zie tabel op volgende pagina).

Tabel: In plangebied aangetroffen vissen en watergebonden ongewervelden

Nederlandse naam	Wetenschappelijke naam	Aantal	Beschermingsstatus
<b>Vissen</b>			
Kleine modderkruiper	<i>Cobitis taenia</i>	2	Tabel 2
Ruisvoorn	<i>Scardinius erythrophthalmus</i>	1	Niet beschermd
Tiendornige stekelbaars	<i>Pungitius pungitius</i>	2	Niet beschermd
Zeelt	<i>Tinca tinca</i>	4	Niet beschermd
<b>Ongewervelden</b>			
Bronblaashoren	<i>Physa fontinalis</i>	3	Niet beschermd
Draaikolkschijfhoren	<i>Anisus vortex</i>	3	Niet beschermd
Gekielde schijfhoren	<i>Planorbis carinatus</i>	5	Niet beschermd
Gewone poelslak	<i>Lymnaea stagnalis</i>	2	Niet beschermd
Gewone schijfhoren	<i>Planorbis planorbis</i>	4	Niet beschermd
Grote diepslak	<i>Bithynia tentaculata</i>	6	Niet beschermd
Ovale poelslak	<i>Radix ovata</i>	14	Niet beschermd
Spinnende watertor	<i>Hydrophilus piceus</i>	1	Niet beschermd
Vijverpluimdrager	<i>Valvata piscinalis</i>	1	Niet beschermd

#### Vaatplanten

In het plangebied zijn geen groeiplaatsen van zwaarder beschermde vaatplanten aangetroffen. Aangezien het veldbezoek in september heeft plaatsgevonden, is een groot deel van de strikt beschermde vaatplanten niet meer (bovengronds) zichtbaar. Aan de hand van de gebiedskenmerken worden deze soorten hier echter niet verwacht.



### 4.3 Conclusie en aanbevelingen

#### Vleermuizen

Het plangebied is niet van belang als vaste verblijfplaats voor vleermuizen. Tevens zullen er als gevolg van de nieuwe ontwikkelingen geen vliegroutes en/of een significant deel van het jachtbiotoop voor vleermuizen verdwijnen of anderszins worden aangetast. Er gelden op dit moment voor dit taxon geen verplichtingen in het kader van de Flora- en faunawet. Wel geldt altijd de algemene zorgplicht (zie laatste alinea van deze paragraaf).

#### Vogels

Voor de bescherming van beschermde vogelnesten geldt artikel 11 van de Flora- en faunawet, welke luidt:

*“Het is verboden nesten, holen of andere voortplantings- of vaste rust- of verblijfplaatsen van dieren, behorende tot een beschermde inheemse diersoort, te beschadigen, te vernielen, uit te halen, weg te nemen of te verstoren”.*

Uit de resultaten van de voorliggende quickscan en uit het in 2014 door het NWC uitgevoerd aanvullend onderzoek naar de Steenuil blijkt dat het plangebied geen onderdeel van de functionele omgeving van de Steenuil en/of een andere vogelsoort met een jaarrond beschermde vaste verblijfplaats uitmaakt.

De meeste vogels maken elk broedseizoen een nieuw nest, of zijn in staat om een nieuw nest te maken. Deze vogelnesten, voor eenmalig gebruik, vallen alleen tijdens het broedseizoen (grootweg half maart-half juli, soortspecifiek) onder de bescherming van artikel 11 van de Flora- en faunawet (zie bijlage 2). Met betrekking tot deze soorten wordt aanbevolen om versturende werkzaamheden buiten de broedtijd van vogels uit te voeren. Indien toch binnen de broedtijd van vogels gewerkt wordt, dient voorafgaand aan deze werkzaamheden door een ecologisch deskundige te worden aangetoond dat er geen broedende vogels in het plangebied aanwezig zijn. Bovendien geldt voor alle vogels altijd de algemene zorgplicht (zie onderaan deze paragraaf).

#### Herpetofauna

Het plangebied biedt geschikt leefgebied voor de Rugstreeppad. Aangezien uit het onlangs door NWC uitgevoerd aanvullend onderzoek naar deze amfibieënsoort is gebleken dat er in (de directe omgeving van) het plangebied geen rugstreeppadden voorkomen (zie methodebeschrijving), gelden er voor deze soortgroep op dit moment geen beperkingen in het kader van de Flora- en faunawet. Wel geldt altijd de algemene Zorgplicht (zie onderaan deze paragraaf). Omdat de Rugstreeppad een pionierssoort is, waarvan bekend is dat deze in de omgeving van Berkel en Rodenrijs voorkomt, is het met name van belang dat er in het voor-

jaar in het plangebied geen poeltjes of plassen ontstaan die als voortplantingswater voor de Rugstreeppad kunnen functioneren. De soort zou zich dan in korte tijd alsnog in het plangebied kunnen vestigen.

#### Vissen en overige aquatische fauna

De watergang binnen het plangebied functioneert als leefgebied voor de Kleine modderkruiper, een soort van tabel 2 van de Flora- en faunawet. Er zijn voor zover bekend geen werkzaamheden aan de betreffende watergang gepland. Voor deze soortgroep gelden daarom op dit moment geen verplichtingen in het kader van de Flora- en faunawet, anders dan de algemene zorgplicht (zie onderaan deze paragraaf). Mocht de betreffende watergang alsnog worden gedempt of anderszins worden aangetast, dan zijn er twee mogelijkheden:

1. Er wordt gewerkt volgens een goedgekeurde gedragscode; als een goed gekeurde gedragscode van toepassing is op de geplande activiteiten geldt een vrijstelling. Er hoeft geen ontheffing van de Flora- en faunawet aangevraagd te worden, maar de activiteiten moeten aantoonbaar uitgevoerd worden zoals in de gedragscode staat;
2. Er dienen mitigerende maatregelen te worden genomen, zodat de functionaliteit van het leefgebied van de Kleine modderkruiper behouden blijft. Om er zeker van te zijn dat de mitigerende maatregelen voldoende zijn, kan een ontheffing aangevraagd worden om de maatregelen (goed) te laten keuren. Aangeraden wordt de mitigerende maatregelen onder deskundige ecologische begeleiding uit te voeren, waarbij gebruik wordt gemaakt van een ecologisch werkprotocol. Indien de functionaliteit van de voortplantings- en/of vaste rust- en verblijfplaats van de Kleine modderkruiper niet gegarandeerd kan worden, dient alsnog een ontheffing aangevraagd te worden.

#### Vaatplanten

Het plangebied is niet van belang voor zwaardere beschermde vaatplanten. Voor vaatplanten hoeft geen ontheffing in het kader van de Flora- en faunawet te worden aangevraagd en geldt alleen de algemene Zorgplicht (zie tekst hieronder).

#### *Zorgplicht*

Tenslotte geldt altijd de in artikel 2 van de Flora- en faunawet voorgeschreven Zorgplicht. Deze houdt in dat alle mogelijke nadelige gevolgen voor (alle) planten en dieren zoveel mogelijk vermeden moeten worden (voor zover redelijk). Manieren om aan de zorgplicht te voldoen zijn bijvoorbeeld:

- Er wordt gelegenheid gegeven aan amfibieën en grondgebonden zoogdieren, die tijdens de werkzaamheden worden gevonden, te vluchten of zich te verplaatsen naar een schuilplaats buiten het bereik van de werk-

zaamheden. Dit gebeurt door onder andere vegetatie of bodemmateriaal (takken, stronken, steenhopen) gefaseerd te verwijderen;

- In verband met verstoring van aanwezige dieren worden de werkzaamheden zoveel mogelijk overdag uitgevoerd.

Tijdens de bouwfase moet rekening gehouden worden met de kans op vestiging door (beschermde) pionierssoorten, zoals de Rugstreeppad, Kleine plevier (*Charadrius dubius*) en Oeverzwaluw (*Riparia riparia*). De volgende maatregelen worden getroffen:

- Er wordt voorkomen dat in de broedtijd van de Oeverzwaluw steilwanden in zandlichamen op het bouwterrein aanwezig zijn. Mocht er toch sprake zijn van broedgevallen, dan wordt met de werkzaamheden gewacht totdat nestholtes niet meer in gebruik zijn;
- Voorbelast terrein kan aantrekkelijk zijn voor een soort als de Kleine plevier. Plaatsing van vlaggetjes kan het terrein minder aantrekkelijk maken. Als er sprake is van een broedgeval, dan wordt met de werkzaamheden gewacht totdat eieren uitgekomen zijn;
- Het ontstaan van poeltjes of plassen op het bouwterrein in het zomerhalfjaar (vanaf april) wordt voorkomen, zodat er geen geschikt voortplantingswater voor de Rugstreeppad aanwezig is.

## Referenties

Maas, V.; 2014; *W880: Onderzoek naar de Steenuil in verband met een nieuwbouwproject in de Meerpolder bij Berkel en Rodenrijs*; Natuur-Wetenschappelijk Centrum; Dordrecht.

Soons, P.J.A., Huber, M. en Meijden, D. van der; 1999-nu; *Flora- en Faunawet bewerking en toelichting. Band 1-8*; Koninklijke Vermande; Den Haag.

Westbroek, S.; 2015; *W1012: Flora- en faunaonderzoek in het kader van een nieuwbouwproject aan de Oostmeerlaan in Berkel en Rodenrijs*; Natuur-Wetenschappelijk Centrum; Dordrecht.

Westbroek, S.; 2015; *W1030: Aanvullend onderzoek naar de Rugstreepad in het kader van een nieuwbouwproject aan de Oostmeerlaan in Berkel en Rodenrijs*; Natuur-Wetenschappelijk Centrum; Dordrecht.

### Verspreidingsgegevens:

[www.telmee.nl](http://www.telmee.nl)

[www.waarneming.nl](http://www.waarneming.nl)

[www.ravon.nl](http://www.ravon.nl)

[www.vlinderstichting.nl](http://www.vlinderstichting.nl)

[www.libellennet.nl](http://www.libellennet.nl)

[www.eis-nederland.nl](http://www.eis-nederland.nl)

## Bijlage 1: Tabellen soorten Flora- en faunawet

### Tabel 1: Algemene soorten

Voor deze soorten geldt een vrijstelling. Er hoeft geen ontheffing van de Flora- en faunawet aangevraagd te worden, maar wel moet de zorgplicht worden nagekomen.

<u>Zoogdieren</u>	
Aardmuis	<i>Microtus agrestis</i>
Bosmuis	<i>Apodemus sylvaticus</i>
Bunzing	<i>Mustela putorius</i>
Dwergmuis	<i>Micromys minutus</i>
Dwergspitsmuis	<i>Sorex minutus</i>
Egel	<i>Erinaceus europaeus</i>
Gewone bosspitsmuis	<i>Sorex araneus</i>
Haas	<i>Lepus europaeus</i>
Hermelijn	<i>Mustela erminea</i>
Huisspitsmuis	<i>Crocidura russula</i>
Konijn	<i>Oryctolagus cuniculus</i>
Ondergrondse woelmuis	<i>Microtus subterraneus</i>
Ree	<i>Capreolus capreolus</i>
Rosse woelmuis	<i>Clethrionomys glareolus</i>
Tweekleurige bosspitsmuis	<i>Sorex coronatus</i>
Veldmuis	<i>Microtus arvalis</i>
Vos	<i>Vulpes vulpes</i>
Wezel	<i>Mustela nivalis</i>
Woelrat	<i>Arvicola terrestris</i>
<u>Reptielen en amfibieën</u>	
Bruine kikker	<i>Rana temporaria</i>
Gewone pad	<i>Bufo bufo</i>
Kleine watersalamander	<i>Lissotriton vulgaris</i>
Meerkikker	<i>Pelophylax ridibundus</i>
Middelste groene kikker	<i>Pelophylax klepton esculentus</i>
<u>Mieren</u>	
Behaarde bosmier	<i>Formica rufa</i>
Kale bosmier	<i>Formica polyctena</i>
Stronkmier	<i>Formica truncorum</i>
Zwartrugbosmier	<i>Formica pratensis</i>

**Vervolg tabel 1: Algemene soorten**

Slakken

Wijngaardslak *Helix pomatia*

Vaatplanten

Aardaker *Lathyrus tuberosus*  
Akkerklokje *Campanula rapunculoides*  
Brede wespenorchis *Epipactis helleborine*  
Breed klokje *Campanula latifolia*  
Gewone dotterbloem *Caltha palustris ssp. palustris*  
Gewone vogelmelk *Ornithogalum umbellatum*  
Grasklokje *Campanula rotundifolia*  
Grote kaardenbol *Dipsacus fullonum*  
Kleine maagdenpalm *Vinca minor*  
Knikkende vogelmelk *Ornithogalum nutans*  
Koningsvaren *Osmunda regalis*  
Slanke sleutelbloem *Primula elatior*  
Zwanenbloem *Butomus umbellatus*

## Tabel 2: Overige soorten

Als een goedgekeurde gedragscode op de activiteiten van toepassing is, geldt een vrijstelling. Er hoeft geen ontheffing van de Flora- en faunawet aangevraagd te worden, maar de activiteiten moeten aantoonbaar worden uitgevoerd zoals in de gedragscode is opgenomen. Tevens geldt de zorgplicht.

Als niet gewerkt kan worden volgens een goedgekeurde gedragscode, dient een ontheffing aangevraagd te worden. De aanvraag wordt beoordeeld op de volgende punten:

- In welke mate wordt de functionaliteit van de vaste voortplantings-, rust- en/of verblijfplaats aangetast door de activiteiten?
- Komt de gunstige staat van instandhouding niet in gevaar?

### Zoogdieren

Damhert	<i>Cervus dama</i>
Edelhert	<i>Cervus elaphus</i>
Eekhoorn	<i>Sciurus vulgaris</i>
Grijze zeehond	<i>Halichoerus grypus</i>
Grote bosmuis	<i>Apodemus flavicollis</i>
Steenmarter	<i>Martes foina</i>
Wild zwijn	<i>Sus scrofa</i>

### Reptielen en amfibieën

Alpenwatersalamander	<i>Mesotriton alpestris</i>
Levendbarende hagedis	<i>Zootoca vivipara</i>

### Dagvlinders

Moerasparelmoervlinder	<i>Euphydryas aurinia</i>
Vals heideblauwtje	<i>Lycaeides idas</i>

### Vissen

Beekdonderpad	<i>Cottus rhenanus</i>
Kleine modderkruiper	<i>Cobitis taenia</i>
Rivierdonderpad	<i>Cottus perifretum</i>

### Vaatplanten

Aangebrande orchis	<i>Neotinea ustulata</i>
Aapjesorchis	<i>Orchis simia</i>
Beenbreek	<i>Narthecium ossifragum</i>
Bergklokje	<i>Campanula rhomboidalis</i>
Bergnachtsorchis	<i>Platanthera chlorantha</i>
Bijenorchis	<i>Ophrys apifera</i>
Blaasvaren	<i>Cystopteris fragilis</i>

## Vervolg tabel 2: Overige soorten

Blauwe zeedistel	<i>Eryngium maritimum</i>
Bleek bosvogeltje	<i>Cephalanthera damasonium</i>
Bokkenorchis	<i>Himantoglossum hircinum</i>
Brede orchis	<i>Dactylorhiza majalis majalis</i>
Bruinrode wespenorchis	<i>Epipactis atrorubens</i>
Daslook	<i>Allium ursinum</i>
Dennenorchis	<i>Goodyera repens</i>
Duitse gentiaan	<i>Gentianella germanica</i>
Franjementiaan	<i>Gentianopsis ciliata</i>
Geelgroene wespenorchis	<i>Epipactis muelleri</i>
Gele helmblom	<i>Pseudofumaria lutea</i>
Gevlekte orchis	<i>Dactylorhiza maculata</i>
Groene nachtorchis	<i>Dactylorhiza viridis</i>
Groensteel	<i>Asplenium viride</i>
Grote keverorchis	<i>Neottia ovata</i>
Grote muggenorchis	<i>Gymnadenia conopsea</i>
Gulden sleutelbloem	<i>Primula veris</i>
Harlekijn	<i>Anacamptis morio</i>
Herfstschroeforchis	<i>Spiranthes spiralis</i>
Herfsttijloos	<i>Colchicum autumnale</i>
Hondskruid	<i>Anacamptis pyramidalis</i>
Honingorchis	<i>Herminium monorchis</i>
Jeneverbes	<i>Juniperus communis</i>
Klein glaskruid	<i>Parietaria judaica</i>
Kleine keverorchis	<i>Neottia cordata</i>
Kleine zonnedauw	<i>Drosera intermedia</i>
Klokjesgentiaan	<i>Gentiana pneumonanthe</i>
Kluwenklokje	<i>Campanula glomerata</i>
Koraalwortel	<i>Corallorrhiza trifida</i>
Kruisbladgentiaan	<i>Gentiana cruciata</i>
Lange ereprijs	<i>Veronica longifolia</i>
Lange zonnedauw	<i>Drosera anglica</i>
Mannetjesorchis	<i>Orchis mascula</i>
Maretak	<i>Viscum album</i>
Moeraswespenorchis	<i>Epipactis palustris</i>
Muurbloem	<i>Erysimum cheiri</i>
Parnassia	<i>Parnassia palustris</i>
Pijlscheefkelk	<i>Arabis hirsuta sagittata</i>
Poppenorchis	<i>Orchis anthropophora</i>
Prachtklokje	<i>Campanula persicifolia</i>
Purperorchis	<i>Orchis purpurea</i>
Rapunzelklokje	<i>Campanula rapunculus</i>



## Vervolg tabel 2: Overige soorten

Rechte driehoeksvaren	<i>Gymnocarpium robertianum</i>
Rietorchis	<i>Dactylorhiza majalis praetermissa</i>
Ronde zonnedauw	<i>Drosera rotundifolia</i>
Rood bosvogeltje	<i>Cephalanthera rubra</i>
Ruig klokje	<i>Campanula trachelium</i>
Schubvaren	<i>Asplenium ceterach</i>
Slanke gentiaan	<i>Gentianella amarella</i>
Soldaatje	<i>Orchis militaris</i>
Spaanse ruiter	<i>Cirsium dissectum</i>
Spindotterbloem	<i>Caltha palustris araneosa</i>
Steenanjer	<i>Dianthus deltoides</i>
Steenbreekvaren	<i>Asplenium trichomanes</i>
Stengelloze sleutelbloem	<i>Primula vulgaris</i>
Stengelomvattend havikskruid	<i>Hieracium amplexicaule</i>
Stijf hardgras	<i>Catapodium rigidum</i>
Tongvaren	<i>Asplenium scolopendrium</i>
Valkruid	<i>Arnica montana</i>
Veenmosorchis	<i>Hammarbya paludosa</i>
Veldgentiaan	<i>Gentianella campestris</i>
Veldsalie	<i>Salvia pratensis</i>
Vleeskleurige orchis	<i>Dactylorhiza incarnata</i>
Vliegenorchis	<i>Ophrys insectifera</i>
Vogelnestje	<i>Neottia nidus-avis</i>
Voorjaarsadonis	<i>Adonis vernalis</i>
Wantsenorchis	<i>Anacamptis coriophora</i>
Waterdrieblad	<i>Menyanthes trifoliata</i>
Weideklokje	<i>Campanula patula</i>
Welriekende nachtorchis	<i>Platanthera bifolia</i>
Wilde gagele	<i>Myrica gale</i>
Wilde kievitsbloem	<i>Fritillaria meleagris</i>
Wilde marjolein	<i>Origanum vulgare</i>
Wit bosvogeltje	<i>Cephalanthera longifolia</i>
Witte muggenorchis	<i>Pseudorchis albida</i>
Zinkviooltje	<i>Viola lutea calaminaria</i>
Zomerklokje	<i>Leucojum aestivum</i>
Zwartsteel	<i>Asplenium adiantum-nigrum</i>
<u>Kevers</u>	
Vliegend hert	<i>Lucanus cervus</i>
<u>Kreeftachtigen</u>	
Rivierkreeft	<i>Astacus astacus</i>

### Tabel 3: Soorten bijlage 1 AMvB/ bijlage IV HRL

Als bij een ruimtelijke ingreep verbodsbepalingen uit de Flora- en faunawet overtreden (kunnen) worden, dient een ontheffing aangevraagd te worden op grond van een wettelijk belang uit artikel 2 van het Besluit vrijstelling beschermde dier- en plantensoorten (soorten bijlage 1 AMvB) of uit de Habitatrichtlijn (soorten bijlage IV HRL).

Deze belangen zijn o.a.:

- Bescherming van flora en fauna **(b)**
- Volksgezondheid of openbare veiligheid **(d)**
- Dwingende reden van groot openbaar belang, met inbegrip van redenen van sociale of economische aard en voor het milieu wezenlijk gunstige effecten **(e)**
- Uitvoering werkzaamheden in het kader van ruimtelijke inrichting of ontwikkeling **(j)**

Onderdeel j geldt niet bij overtreding van de Europese Habitatrichtlijn.

De aanvraag wordt beoordeeld op de volgende punten:

- In welke mate wordt de functionaliteit van de vaste voortplantings-, rust- en/of verblijfplaats door de activiteiten aangetast?
- Is er een wettelijk belang (belang b, d, e of j)?
- Is er een bevredigende oplossing?
- Komt de gunstige staat van instandhouding niet in gevaar?

#### *Soorten bijlage 1 AMvB:*

##### Zoogdieren

Boommarter	<i>Martes martes</i>
Das	<i>Meles meles</i>
Eikelmuis	<i>Eliomys quercinus</i>
Gewone zeehond	<i>Phoca vitulina</i>
Veldspitsmuis	<i>Crocidura leucodon</i>
Waterspitsmuis	<i>Neomys fodiens</i>

##### Reptielen en amfibieën

Adder	<i>Vipera berus</i>
Hazelworm	<i>Anguis fragilis</i>
Ringslang	<i>Natrix natrix</i>
Vinpootsalamander	<i>Lissotriton helveticus</i>
Vuursalamander	<i>Salamandra salamandra</i>

##### Vissen

Beekprik	<i>Lampetra planeri</i>
Bittervoorn	<i>Rhodeus amarus</i>
Elrits	<i>Phoxinus phoxinus</i>
Gestippelde alver	<i>Alburnoides bipunctatus</i>
Grote modderkruiper	<i>Misgurnus fossilis</i>

### Vervolg tabel 3: Soorten bijlage 1 AMvB/ bijlage IV HRL

#### *Vervolg soorten bijlage 1 AMvB:*

##### Dagvlinders

Bruin dikkopje	<i>Erynnis tages</i>
Dwergblauwtje	<i>Cupido minimus</i>
Dwergdikkopje	<i>Thymelicus acteon</i>
Groot geaderd witje	<i>Aporia crataegi</i>
Grote ijsvogelvinder	<i>Limenitis populi</i>
Heideblauwtje	<i>Plebeius argus</i>
Iepenpage	<i>Satyrium w-album</i>
Kalkgraslanddikkopje	<i>Spialia sertorius</i>
Keizersmantel	<i>Argynnis paphia</i>
Klaverblauwtje	<i>Polyommatus semiargus</i>
Purperstreepparelmoervlinder	<i>Brenthis ino</i>
Rode vuurvlinder	<i>Lycaena hippothoe</i>
Rouwmantel	<i>Nymphalis antiopa</i>
Tweekleurig hooibeestje	<i>Coenonympha arcania</i>
Veenbesparelmoervlinder	<i>Euphydryas aurinia</i>
Veenhooibeestje	<i>Coenonympha tullia</i>
Veldparelmoervlinder	<i>Melitaea cinxia</i>
Woudparelmoervlinder	<i>Melitaea diamina</i>
Zilvervlek	<i>Bolaria euphrosyne</i>

##### Vaatplanten

Groot zee gras	<i>Zostera marina</i>
----------------	-----------------------

#### *Soorten bijlage IV HRL:*

##### Zoogdieren

Bechsteins vleermuis	<i>Myotis bechsteinii</i>
Bever	<i>Castor fiber</i>
Bosvleermuis	<i>Nyctalus leisleri</i>
Brandts vleermuis	<i>Myotis brandtii</i>
Bruinvis	<i>Phocoena phocoena</i>
Franjestaart	<i>Myotis nattereri</i>
Gewone baardvleermuis	<i>Myotis mystacinus</i>
Gewone dolfijn	<i>Delphinus delphis</i>
Gewone dwergvleermuis	<i>Pipistrellus pipistrellus</i>
Gewone grootoorvleermuis	<i>Plecotus auritus</i>
Grijze grootoorvleermuis	<i>Plecotus austriacus</i>
Grote hoefijzerneus	<i>Rhinolophus ferrumequinum</i>
Hazelmuis	<i>Muscardinus avellanarius</i>

### Vervolg tabel 3: Soorten bijlage 1 AMvB/ bijlage IV HRL

#### *Vervolg soorten bijlage IV HRL:*

Hamster	<i>Cricetus cricetus</i>
Ingekorven vleermuis	<i>Myotis emarginatus</i>
Kleine dwergvleermuis	<i>Pipistrellus pygmaeus</i>
Kleine hoefijzerneus	<i>Rhinolophus hipposideros</i>
Laatvlieger	<i>Eptesicus serotinus</i>
Lynx	<i>Lynx lynx</i> spp. <i>lynx</i>
Meervleermuis	<i>Myotis dasycneme</i>
Mopsvleermuis	<i>Barbastella barbastellus</i>
Noordse woelmuis	<i>Microtus oeconomus</i>
Otter	<i>Lutra lutra</i>
Rosse vleermuis	<i>Nyctalus noctula</i>
Ruige (Nathusius') dwergvleermuis	<i>Pipistrellus nathusii</i>
Tuimelaar	<i>Tursiops truncatus</i>
Tweekleurige vleermuis	<i>Vespertilio murinus</i>
Vale vleermuis	<i>Myotis myotis</i>
Watervleermuis	<i>Myotis daubentonii</i>
Wilde kat	<i>Felis silvestris</i>
Witflankdolfijn	<i>Lagenorhynchus acutus</i>
Witsnuitdolfijn	<i>Lagenorhynchus albirostris</i>

#### Reptielen en amfibieën

Boomkikker	<i>Hyla arborea</i>
Geelbuikvuurpad	<i>Bombina variegata</i>
Gladde slang	<i>Coronella austriaca</i>
Heikikker	<i>Rana arvalis</i>
Kamsalamander	<i>Triturus cristatus</i>
Knoflookpad	<i>Pelobates fuscus</i>
Muurhagedis	<i>Podarcis muralis</i>
Poelkikker	<i>Pelophylax lessonae</i>
Rugstreeppad	<i>Epidalea calamita</i>
Vroedmeesterpad	<i>Alytes obstetricans</i>
Zandhagedis	<i>Lacerta agilis</i>

#### Dagvlinders

Donker pimpernelblauwtje	<i>Maculinea nausithous</i>
Grote vuurvlinder	<i>Lycaena dispar</i>
Pimpernelblauwtje	<i>Maculinea teleius</i>
Tijmblauwtje	<i>Maculinea arion</i>
Zilverstreephooibeestje	<i>Coenonympha hero</i>

### Vervolg tabel 3: Soorten bijlage 1 AMvB/ bijlage IV HRL

Vervolg soorten bijlage IV HRL:

#### Libellen

Bronslibel	<i>Oxygastra curtusii</i>
Gaffellibel	<i>Ophiogomphus cecilia</i>
Gevlekte witsnuitlibel	<i>Leucorrhinia pectoralis</i>
Groene glazenmaker	<i>Aeshna viridis</i>
Noordse winterjuffer	<i>Sympecma paedisca</i>
Oostelijke witsnuitlibel	<i>Leucorrhinia albifrons</i>
Rivierrombout	<i>Gomphus flavipes</i>
Sierlijke witsnuitlibel	<i>Leucorrhinia caudalis</i>

#### Vissen

Houting	<i>Coregonus maraena</i>
Steur	<i>Acipenser sturio</i>

#### Vaatplanten

Drijvende waterweegbree	<i>Luronium natans</i>
Groenknolorchis	<i>Liparis loeselii</i>
Kruipend moerasscherm	<i>Apium repens</i>
Zomerschroeforchis	<i>Spiranthes aestivalis</i>

#### Kevers

Brede geelrandwaterroofkever	<i>Dytiscus latissimus</i>
Gestreepte waterroofkever	<i>Graphoderus bilineatus</i>
Heldenbok	<i>Cerambyx cerdo</i>
Juchtleerkever	<i>Osmoderma eremita</i>

#### Tweekleppigen

Bataafse stroommossel	<i>Unio crassus</i>
-----------------------	---------------------

#### Slakken

Platte schijfhoren	<i>Anisus vorticulus</i>
--------------------	--------------------------



## **Bijlage 2: Vogels, ruimtelijke ingrepen en de Flora- en faunawet**

Als maatregelen genomen kunnen worden om de functionaliteit van de voortplantings- en/of vaste rust- en verblijfplaats te garanderen en de verblijfplaats niet aangetast wordt, hoeft geen ontheffing van de Flora- en faunawet aangevraagd te worden. Aantasting van een verblijfplaats moet voorkomen worden door buiten het broedseizoen te werken. Wanneer dit niet mogelijk is, omdat het een jaarrond beschermde verblijfplaats betreft, moeten nog steeds maatregelen genomen worden om de functionaliteit van de voortplantings- en/of vaste rust- en verblijfplaats te garanderen én is een ontheffing nodig voor het verstoren van het nest, op grond van een wettelijk belang uit artikel 2 van het Besluit vrijstelling beschermde dier- en plantensoorten.

Deze belangen zijn:

- Bescherming van flora en fauna **(b)**
- Veiligheid van het luchtverkeer **(c)**
- Volksgezondheid of openbare veiligheid **(d)**
- Dwingende reden van groot openbaar belang, met inbegrip van redenen van sociale of economische aard en voor het milieu wezenlijk gunstige effecten **(e)**
- Uitvoering werkzaamheden in het kader van ruimtelijke inrichting of ontwikkeling **(j)**

Als geen maatregelen genomen kunnen worden om de functionaliteit van de voortplantings- en/of rust- en verblijfplaats te garanderen, dient een ontheffing aangevraagd te worden op grond van een wettelijk belang uit de Vogelrichtlijn. Dit kan niet op grond van belang j (Uitvoering werkzaamheden in het kader van ruimtelijke inrichting of ontwikkeling).

De aanvraag wordt beoordeeld op de volgende punten:

- In welke mate wordt de functionaliteit van de vaste voortplantings-, rust- en/of verblijfplaats aangetast door de activiteiten?
- Is er een wettelijk belang?
- Is er een bevredigende oplossing?
- Komt de gunstige staat van instandhouding niet in gevaar?

### **Bescherming van vogelnesten**

Artikel 11 van de Flora- en faunawet luidt:

*“Het is verboden nesten, holen of andere voortplantings- of vaste rust- of verblijfplaatsen van dieren, behorende tot een beschermde inheemse diersoort, te beschadigen, te vernielen, uit te halen, weg te nemen of te verstoren”.*

Tijdens de werkzaamheden moet rekening gehouden worden met het broedseizoen van vogels. De Flora- en faunawet kent geen standaardperiode voor het broedseizoen. Het gaat er om of er sprake is van een broedgeval. De meeste vogels maken elk broedseizoen een nieuw nest, of zijn in staat om een nieuw nest te maken. Deze vogelnesten voor eenmalig gebruik vallen alleen tijdens het broedseizoen (grotendeels half maart-half juli) onder de bescherming van artikel 11 van de Flora- en faunawet. Voor deze soorten is geen ontheffing nodig voor werkzaamheden buiten het broedseizoen en ook niet als

maatregelen worden getroffen die voorkomen dat deze soorten zich op de bouwplaats vestigen tijdens het broedseizoen.

Een (beperkt) aantal soorten bewoont het nest echter permanent of keert elk jaar terug naar hetzelfde nest. Verblijfplaatsen van deze vogelsoorten zijn *jaarrond* beschermd:

#### **Nesten die het hele jaar door zijn beschermd**

Voor de volgende categorieën gelden de verbodsbepalingen van artikel 11 van de Flora- en faunawet het *gehele* seizoen:

1. Nesten die, behalve gedurende het broedseizoen als nest, buiten het broedseizoen in gebruik zijn als vaste rust- en verblijfplaats (voorbeeld: Steenuil).
2. Nesten van koloniebroeders die elk broedseizoen op dezelfde plaats broeden en die daarin zeer honkvast zijn of afhankelijk zijn van bebouwing of biotoop. De (fysieke) voorwaarden voor de nestplaats zijn vaak zeer specifiek en limitatief beschikbaar (voorbeeld: Roek, Gierzwaluw en Huismus).
3. Nesten van vogels, zijnde geen koloniebroeders, die elk broedseizoen op dezelfde plaats broeden en die daarin zeer honkvast zijn of afhankelijk van bebouwing. De (fysieke) voorwaarden voor de nestplaats zijn vaak zeer specifiek en limitatief beschikbaar (voorbeeld: Ooievaar, Kerkuil en Slechtvalk).
4. Vogels die jaar in jaar uit gebruik maken van hetzelfde nest en die zelf niet of nauwelijks in staat zijn een nest te bouwen (voorbeeld: Boomvalk, Buizerd en Ransuil).

#### **Nesten die *niet* het hele jaar door zijn beschermd**

5. Nesten van vogels die weliswaar vaak terugkeren naar de plaats waar zij het jaar daarvoor hebben gebroed of de directe omgeving daarvan, maar die wel over voldoende flexibiliteit beschikken om, als de broedplaats verloren is gegaan, zich elders te vestigen. Categorie 5-soorten vragen extra onderzoek, ook al zijn hun nesten niet jaarrond beschermd; deze soorten zijn namelijk *wel* jaarrond beschermd als zwaarwegende feiten of ecologische omstandigheden dat rechtvaardigen.

Aangepaste lijst jaarrond beschermde vogelnesten die momenteel door het ministerie van Economische Zaken (EZ) wordt gehanteerd:

*Nesten van de volgende soorten zijn jaarrond beschermd indien ze nog in functie zijn:*

Boomvalk	<i>Falco subbuteo</i>
Buizerd	<i>Buteo buteo</i>
Gierzwaluw	<i>Apus apus</i>
Grote gele kwikstaart	<i>Motacilla cinerea</i>
Havik	<i>Accipiter gentilis</i>
Huisemus	<i>Passer domesticus</i>
Kerkuil	<i>Tyto alba</i>
Oehoe	<i>Bubo bubo</i>



*Vervolg tabel*

Ooievaar	<i>Ciconia ciconia</i>
Ransuil	<i>Asio otus</i>
Roek	<i>Corvus frugilegus</i>
Slechtvalk	<i>Falco peregrinus</i>
Sperwer	<i>Accipiter nisus</i>
Steenuil	<i>Athene noctua</i>
Wespendief	<i>Pernis apivorus</i>
Zwarte wouw	<i>Milvus migrans</i>

*Nesten van de volgende soorten (categorie 5-soorten) zijn niet jaarrond beschermd, tenzij zwaarwegende feiten of ecologische omstandigheden dat rechtvaardigen*

Blauwe reiger	<i>Ardea cinerea</i>
Boerenwaluw	<i>Hirundo rustica</i>
Bonte vliegenvanger	<i>Ficedula hypoleuca</i>
Boomklever	<i>Sitta europaea</i>
Boomkruiper	<i>Certhia brachydactyla</i>
Bosuil	<i>Strix aluco</i>
Brilduiker	<i>Bucephala clangula</i>
Draaihals	<i>Jynx torquilla</i>
Eider	<i>Somateria mollissima</i>
Ekster	<i>Pica pica</i>
Gekraagde roodstaart	<i>Phoenicurus phoenicurus</i>
Glanskop	<i>Parus palustris</i>
Grauwe vliegenvanger	<i>Muscicapa striata</i>
Groene specht	<i>Picus viridis</i>
Grote bonte specht	<i>Dendrocopos major</i>
Hop	<i>Upupa epops</i>
Huiswaluw	<i>Delichon urbica</i>
IJsvogel	<i>Alcedo atthis</i>
Kleine bonte specht	<i>Dendrocopos minor</i>
Kleine vliegenvanger	<i>Ficedula parva</i>
Koolmees	<i>Parus major</i>
Kortsnavelboomkruiper	<i>Certhia familiaris macrodactyla</i>
Oeverwaluw	<i>Riparia riparia</i>
Pimpelmees	<i>Parus caeruleus</i>
Raaf	<i>Corvus corax</i>
Ruigpootuil	<i>Aegolius funereus</i>
Spreeuw	<i>Sturnus vulgaris</i>
Tapuit	<i>Oenanthe oenanthe</i>

*Vervolg tabel*

Torenavalk	<i>Falco tinnunculus</i>
Zeearend	<i>Haliaeetus albicilla</i>
Zwarte kraai	<i>Corvus corone</i>
Zwarte mees	<i>Parus ater</i>
Zwarte roodstaart	<i>Phoenicurus ochruros</i>
Zwarte specht	<i>Dryocopus martius</i>

### **Bijlage 3: Vleermuizen, ruimtelijke ingrepen en de Flora- en faunawet**

Vleermuizen en hun leefgebied zijn beschermd door de Flora- en faunawet. In geval van een ruimtelijke ingreep moet ruim van tevoren bekeken worden of deze ingreep nadelige invloed kan hebben op vleermuizen en hoe hiermee omgegaan moet worden.

#### *Verblijfplaatsen*

Vleermuizen maken het hele jaar door gebruik van verschillende verblijfplaatsen (o.a. in bomen en gebouwen). Grofweg zijn vleermuisverblijfplaatsen op te delen in winterverblijfplaats (waar overwinterd wordt), dagkwartieren (waar de mannetjes in de kraamkolonieperiode overdag zitten, alleen of in kleine groepjes), kraamkolonies (vrouwtjes en hun jongen, vaak in grote groepen), paarverblijven (waar gepaard wordt, vaak in het najaar, soms gelijk aan de winterverblijfplaats) en tussenkwartieren (gebruikt in de periode tussen overwinteren en de zomerperiode in). Per type verblijfplaats gebruiken vleermuizen vaak meerdere verblijven waartussen gewisseld wordt, bijvoorbeeld wanneer elders het klimaat geschikter is of om aan parasieten te ontkomen. Vleermuizen zijn wel zeer honkvast wat betreft de diverse verblijven die ze gebruiken. Dit betekent dat hun verblijven belangrijk zijn voor instandhouding van de populatie en dat deze daarom beschermd worden door de Flora- en faunawet.

Sinds mei 2009 is het Vleermuisprotocol vastgesteld. Dit is opgesteld door het Netwerk Groene Bureaus en de Zoogdiervereniging VZZ in overleg met de Dienst Landelijk Gebied (DLG) en de Gegevensautoriteit Natuur (GaN). Het protocol dient als leidraad voor het bepalen hoe en hoe vaak geïnventariseerd moet worden om te voldoen aan de Flora- en faunawet. In maart 2013 is het protocol aangepast. Let op: voor het bepalen of een gebouw of een potentieel geschikte boom van belang is als vleermuisverblijfplaats, is over het algemeen een relatief langlopend onderzoek nodig (van april t/m september/oktober) en zijn gemiddeld 4 bezoeken nodig.

Bij het verdwijnen van een verblijfplaats dient een ontheffing aangevraagd te worden bij het Ministerie van Economische Zaken (Dienst Regelingen). Onderdeel van deze ontheffingsaanvraag is een activiteitenplan waarin maatregelen beschreven staan die genomen worden om de nadelige effecten, als gevolg van de voorgenomen plannen, op vleermuizen zoveel mogelijk te voorkomen/verminderen. De te nemen maatregelen kunnen bijvoorbeeld bestaan uit het aanbieden van inpandige voorzieningen in nieuwbouw, zodat deze geschikt is voor vleermuizen om in te verblijven.

#### *Jachtgebied en vliegroutes*

Naast verblijfplaatsen bestaat het leefgebied van vleermuizen uit foerageergebied en vliegroutes (vaak bomenrijen of waterlopen). Deze zijn ook beschermd als zij van significant belang zijn. Zij gelden als significant belangrijk indien bij aantasting de functionaliteit van de verblijfplaats(en) in het geding komt. Is dat het geval, dan zijn maatregelen nodig die dit voorkomen, anders is een ontheffing nodig. Ook hier geldt dat deze alleen verstrekt wordt in geval van projecten waarbij sprake is van groot openbaar belang.

### *Soortenstandaards*

Voor een aantal beschermde soorten, waaronder een aantal vleermuissoorten, heeft het Ministerie Soortenstandaards opgesteld. Deze standaarden bevatten informatie over de betreffende beschermde soort en zijn leefomgeving, regels en hun toepassing, onderzoek en mogelijke maatregelen. De informatie is per soort gespecificeerd naar veel voorkomende activiteiten zoals slopen van gebouwen en kappen van bomen.

Zie [www.drloket.nl](http://www.drloket.nl)