

Flora- en faunaonderzoek in het kader van voorgenomen nieuwbouw aan de Berkelseweg 17 in Bergschenhoek



**Flora- en faunaonderzoek in het kader van
voorgenomen nieuwbouw aan de
Berkelseweg 17 in Bergschenhoek**

Flora- en faunaonderzoek in het kader van voorgenomen nieuwbouw aan de Berkelseweg 17 in Bergschenhoek

Opdrachtgever: KuiperCompagnons BV

Uitvoering: Natuur-Wetenschappelijk Centrum

Veldwerk: Tamar Braaksma, Jeroen Dekker

Samenstelling: Vivian Maas

Foto's: Jeroen Dekker

Flora- en faunaonderzoek in het kader van voorgenomen nieuwbouw aan de Berkelseweg 17 in Bergschenhoek [Samenst.: Maas, V.] [Foto's: Dekker, J.]. Met lit. opg., Dordrecht: Strix/NWC.

Trefw.: Wet Natuurbescherming, Berkelseweg, Bergschenhoek, nieuwbouw

W1244/ P16-168



Niets uit deze uitgave mag openbaar worden gemaakt of verveelvoudigd, door middel van; druk, fotokopie, microfilm of op enige andere wijze, zonder toestemming van de uitgever of de opdrachtgever.



Dordrecht, december 2016

Inhoud

1	Inleiding	5
2	Gebiedsbeschrijving en plannen	7
3	Wettelijk kader	11
4	Methode	15
5	Resultaten	17
6	Effecten, verplichtingen en aanbevelingen	19

Referenties

Bijlagen:

Bijlage 1: Tabellen Flora- en faunawet

Bijlage 2: Beschermden soorten provincie Zuid-Holland

Bijlage 3: Vleermuizen en ruimtelijke ingrepen

Bijlage 4: Vogels en ruimtelijke ingrepen

1. Inleiding

Er bestaan plannen om aan de Berkelseweg 17 in Bergschenhoek nieuwbouw te realiseren. Om deze plannen te kunnen verwezenlijken, dient het bestemmingsplan gewijzigd te worden.

Bij bestemmingsplanwijzigingen en ruimtelijke ingrepen dient, in het kader van de huidige natuurwetgeving en de nieuwe Wet Natuurbescherming die in januari 2017 in werking treedt, onderzoek gedaan te worden naar de aanwezige natuurwaarden en dient een beoordeling gemaakt te worden van eventuele negatieve effecten van de plannen op deze waarden.

KuiperCompagnons BV, die de bestemmingsplanwijziging voor de ontwikkeling opstelt, heeft het Natuur-Wetenschappelijk Centrum (NWC) opdracht gegeven om in het plangebied in Bergschenhoek een flora- en faunaonderzoek uit te voeren en om te adviseren in het kader van de relevante natuurwetgeving.

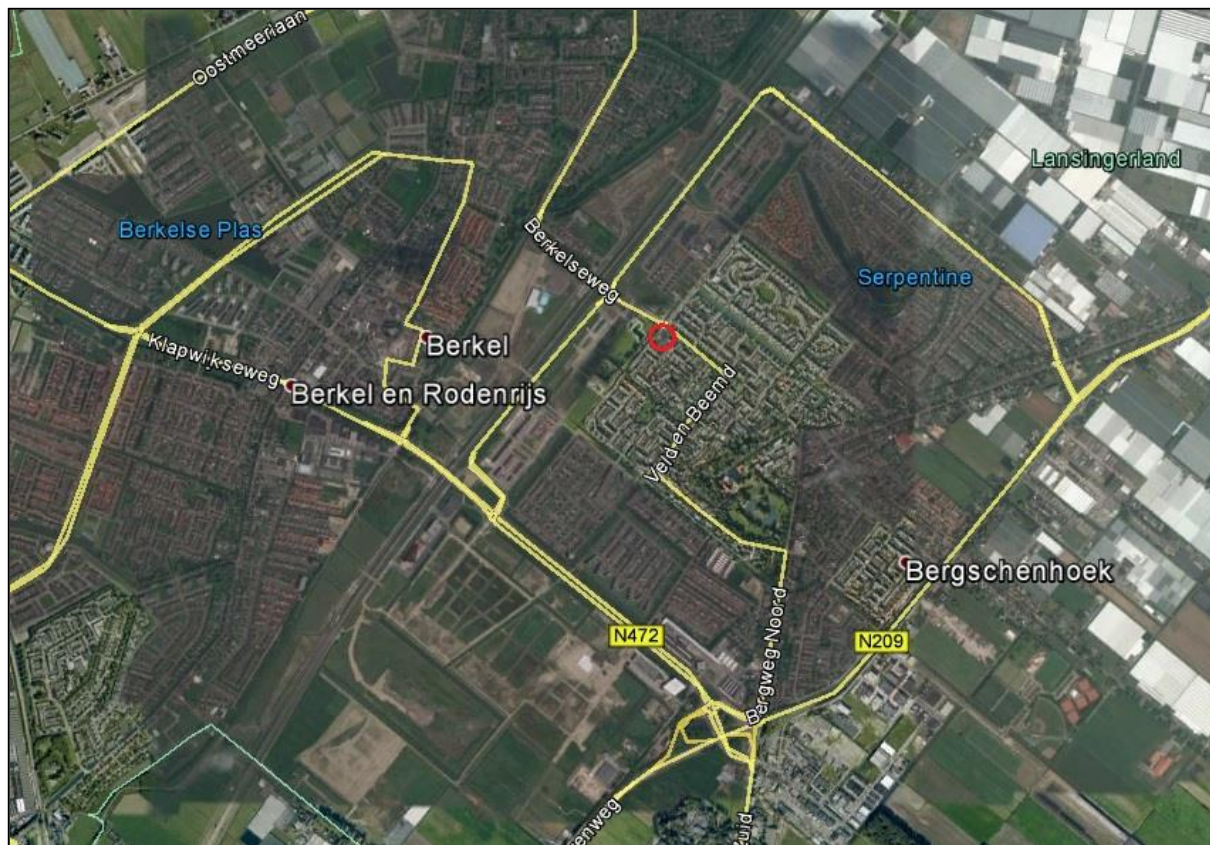

Figuur 1: Ligging plangebied in de omgeving (rood omcirkeld)

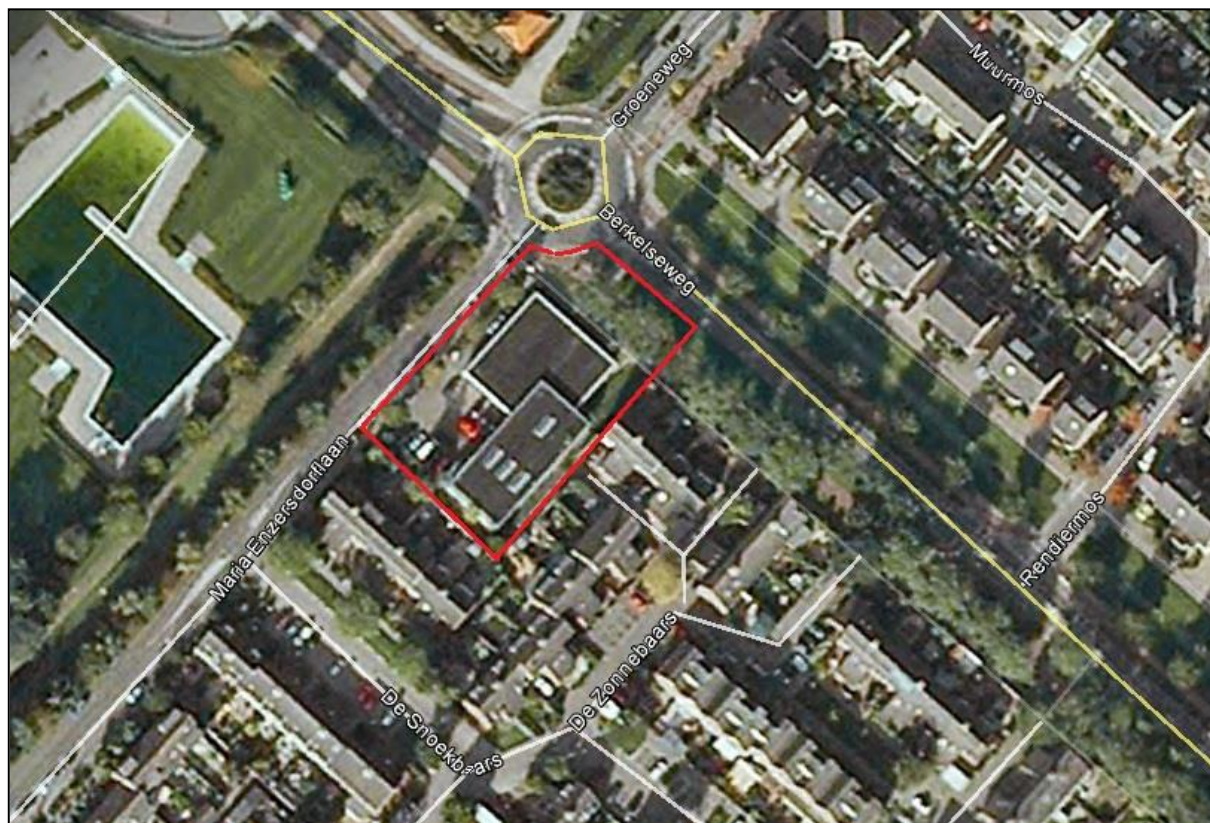

Figuur 2: Begrenzing plangebied (rood omlijnd)

Bron kaartmateriaal: Google Earth, 2016

2. Gebiedsbeschrijving en plannen

Gebiedsbeschrijving

Het plangebied ligt aan de Berkelseweg 17 in Bergschenhoek in de gemeente Lansingerland (provincie Zuid-Holland) (figuur 1 op de vorige pagina). In het noordoosten wordt het gebied begrensd door de Berkelseweg, in het zuidoosten en zuidwesten door woonkavels met daarop woningen met bijbehorende tuinen en in het noordwesten door de Maria Enzersdorflaan (figuur 2 op de vorige pagina).

Binnen het plangebied was bebouwing aanwezig in de vorm van een garagebedrijf (figuur 2 op de vorige pagina), maar tijdens het veldbezoek voor de quickscan was dit reeds gesloopt (foto 1). Het plangebied bestaat momenteel uit een braakliggend perceel (foto 1). Bomen zijn aanwezig in de berm van de Berkelseweg.



Foto 1: Plangebied aan de Berkelseweg 17 bestaat uit een braakliggend perceel

Beschermde gebieden

Het plangebied ligt op meer dan 3 kilometer afstand van een natuurgebied dat onder de bescherming van de huidige Natuurbeschermingswet 1998 en de nieuwe Wet Natuurbescherming valt. Vanwege deze grote afstand worden geen nadelige effecten op de aangewezen habitattypen en doelsoorten van beschermde natuurgebieden verwacht als gevolg van storingsfactoren zoals verstoring door geluid, verstoring door

licht, optische verstoring, versnippering en dergelijke. Voor deze storingsfactoren is daarom geen toetsing aan de natuurwetgeving nodig. Bij een verwachte toename in stikstofdepositie als gevolg van bijvoorbeeld een toename in verkeersgeneratie, is wel een toetsing in het kader van de Programmatische Aanpak Stikstof (PAS) nodig. Een dergelijke toetsing is niet opgenomen in deze rapportage.

Het plangebied maakt geen deel uit van het Natuurnetwerk Nederland (NNN) (figuur 3 op de volgende pagina). Omdat er, als gevolg van de voorgenomen plannen, geen oppervlakte aan NNN-gebied verloren gaat, is er geen toetsing aan de wet- en regelgeving omtrent het NNN nodig.



Figuur 3: Ligging plangebied (rood omcirkeld) t.o.v. NNN-gebieden (lichtgroen en roze gearceerd)

Bron: Provincie Zuid-Holland, 2016

Voorgenomen plannen

Op de locatie van het voormalige garagebedrijf aan de Berkelseweg 17 in Bergschenhoek wordt nieuwbouw gerealiseerd. Hiervoor moet de huidige bedrijfsbestemming veranderd worden in een woonbestemming. In totaal worden 12 appartementen en 3 eengezinswoningen gebouwd (figuur 4 op de volgende pagina).

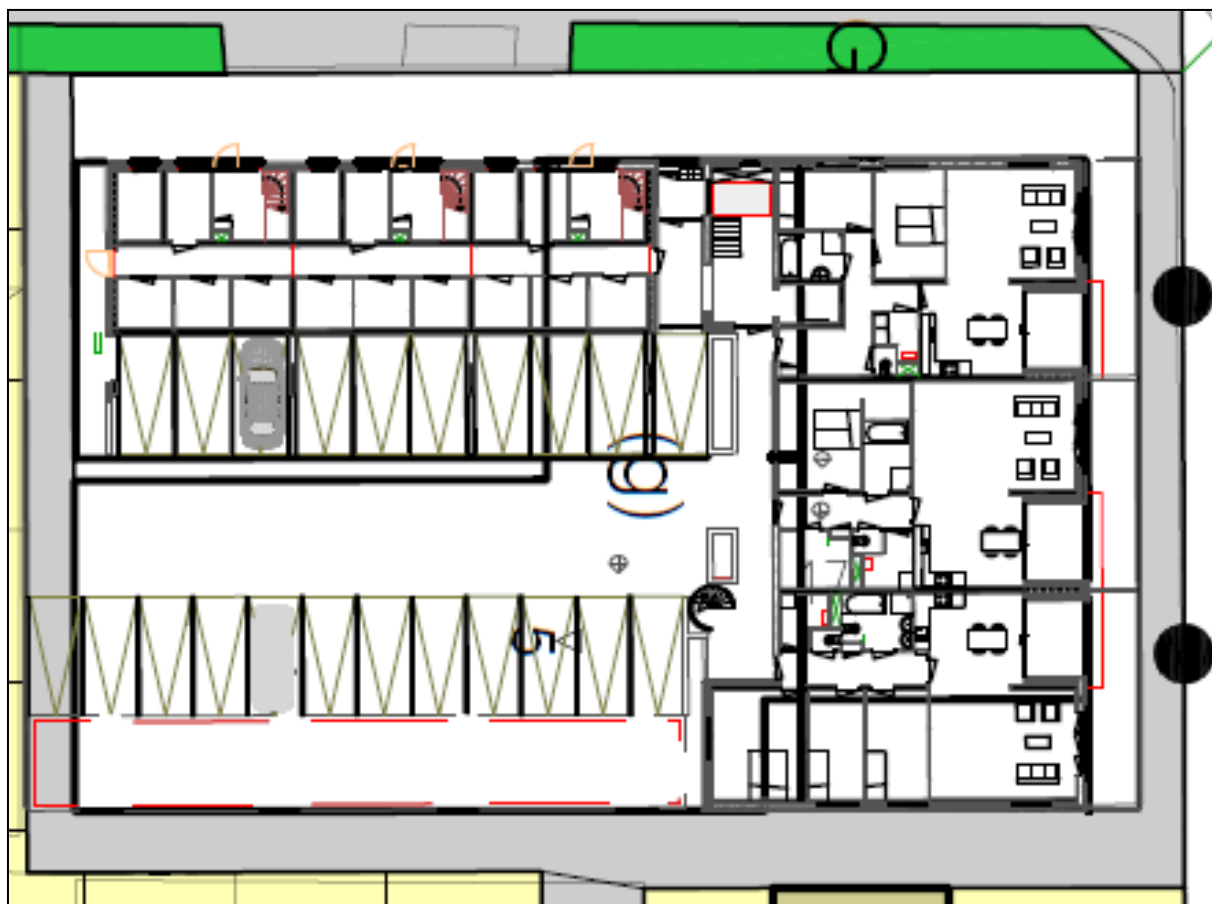

Figuur 4: Toekomstige situatie binnen het plangebied aan de Berkelseweg 17 in Bergschenhoek

Bron: KuiperCompagnons, 2016

3. Wettelijk kader

Flora- en faunawet

Een groot deel van de inheemse dier- en plantensoorten wordt in ons land beschermd door de Flora- en faunawet (2002). Deze wet bevat een aantal verbodsbepalingen, waarvan vooral artikel 8 t/m 13 van belang zijn in het kader van flora- en faunaonderzoek (tekstvak 1 op de volgende pagina). Deze verbodsbepalingen gelden overal in Nederland, ongeacht het type of de omvang van de werkzaamheden of activiteiten die uitgevoerd worden. De bepalingen van deze wet kunnen daarom van invloed zijn op ruimtelijke ingrepen, zoals het aanleggen van infrastructuur, het slopen en realiseren van bebouwing, het uitbreiden van industriegebieden, en het kappen van bomen. Bij dergelijke (ruimtelijke) activiteiten moet op basis van de Flora- en faunawet en in het kader van het zorgvuldigheidsbeginsel en het voorzorgsbeginsel (Algemene Wet Bestuursrecht) een toetsing plaatsvinden. Deze toetsing moet de volgende onderdelen bevatten:

- Inventarisatie van wettelijk strikt beschermde flora- en faunasoorten in het plangebied en binnen de invloedssfeer van de activiteit of het plangebied:
- Inventarisatie/beoordeling van (significant) nadelige effecten op deze beschermde soorten en hun habitat (zowel binnen het plangebied als binnen de invloedssfeer van het plangebied), als gevolg van de activiteit:
- Indien nodig een opname van maatregelen die de negatieve effecten op de beschermde soorten en hun leefgebieden mitigeren en/of compenseren.

Sinds 2005 zijn de beschermde soorten uit de Flora- en faunawet verdeeld in drie groepen, die middels de Algemene Maatregel van Bestuur (AMvB), artikel 75, ondergebracht zijn in drie tabellen (bijlage 1):

Tabel 1: Algemene soorten

Voor deze soorten geldt een vrijstelling. Indien deze soorten in of binnen de invloedssfeer van het plangebied voorkomen, hoeft geen ontheffing van verbodsbepalingen uit de Flora- en faunawet aangevraagd te worden. Wel dient de zorgplicht in acht genomen te worden.

Tabel 2: Overige soorten

Wanneer een door het ministerie goedgekeurde gedragscode van toepassing is op de activiteit, geldt een vrijstelling voor deze soorten. Indien deze soorten in of binnen de invloedssfeer van het plangebied voorkomen, hoeft geen ontheffing van verbodsbepalingen uit de Flora- en faunawet aangevraagd te worden. Wel moeten de activiteiten aantoonbaar uitgevoerd worden zoals in de gedragscode beschreven staat. Tevens geldt de zorgplicht.

Indien er geen goedgekeurde gedragscode van toepassing is op de activiteit of het niet mogelijk is om volgens een dergelijke gedragscode te werken, dient bij overtreding van verbodsbepalingen een ontheffing aangevraagd te worden.

Tekstvak 1: Verbodsbepalingen uit de Flora- en faunawet

Artikel 8 t/m 13 van de Flora- en faunawet:

Artikel 8: Het is verboden planten, behorende tot een beschermde inheemse soort, te plukken, te verzamelen, af te snijden, uit te steken te vernielen, te beschadigen, te ontwortelen of op enigerlei andere wijze van hun groeiplaats te verwijderen.

Artikel 9: Het is verboden dieren, behorende tot een beschermde inheemse diersoort, te doden, te verwonden, te vangen, te bemachtigen of met het oog daarop op te sporen.

Artikel 10: Het is verboden dieren, behorende tot een beschermde inheemse diersoort, opzettelijk te verontrusten.

Artikel 11: Het is verboden nesten, holen of andere voortplantingsplaatsen of vaste rust- of verblijfplaatsen van dieren, behorende tot een beschermde inheemse diersoort, te beschadigen, te vernielen, uit te halen, weg te nemen of te verstoren.

Artikel 12: Het is verboden eieren van dieren, behorende tot een beschermde inheemse diersoort, te zoeken, te rapen, uit het nest te nemen, te beschadigen of te vernielen.

Artikel 13: Het is verboden planten of producten van planten, of dieren dan wel eieren, nesten of producten van dieren, behorende tot een beschermde inheemse of beschermde uitheemse plantensoort onderscheidenlijk een beschermde inheemse of uitheemse diersoort, te vervoeren, ten vervoer aan te bieden, af te leveren, te gebruiken voor commercieel gewin of binnen of buiten het grondgebied van Nederland te brengen of onder zich te hebben.

De aanvraag wordt beoordeeld op de volgende punten:

- In welke mate wordt de functionaliteit van de vaste voortplantings-, rust- en/of verblijfplaats aangetast door de activiteit?
- Is er sprake van verstoring van de vaste voortplantings-, rust- en/of verblijfplaats?
- Komt de gunstige staat van instandhouding van de soorten in gevaar?

Soorten van Tabel 3: Soorten bijlage 1 AMvB/ bijlage IV Habitatrichtlijn (HRL)

Bij overtreding van verbodsbepalingen uit de Flora- en faunawet, dient een ontheffing aangevraagd te worden op grond van een wettelijk belang uit artikel 2 van het Besluit vrijstelling beschermde dier- en plantensoorten (soorten bijlage 1 AMvB) of uit de Habitatrichtlijn (soorten bijlage IV HRL).

Deze belangen zijn:

- Bescherming van flora en fauna (b)
- Volksgezondheid of openbare veiligheid (d)
- Dwingende reden van groot openbaar belang, met inbegrip van redenen van sociale of economische aard en voor het milieu wezenlijk gunstige effecten (e)
- Werkzaamheden in het kader van ruimtelijke inrichting/ontwikkeling (j)

De aanvraag wordt beoordeeld op de volgende punten:

- In welke mate wordt de functionaliteit van de vaste voortplantings-, rust- en/of verblijfplaats aangetast door de activiteit?
- Is er sprake van verstoring van de vaste voortplantings-, rust- en/of verblijfplaats?
- Is er een wettelijk belang (belang b, d, e of j)?
- Is er een andere bevredigende oplossing?
- Komt de gunstige staat van instandhouding van de soorten in gevaar?

Bij de aanvraag van een ontheffing Flora- en faunawet zijn een activiteitenplan en, in sommige gevallen, een compensatieplan noodzakelijk. Hierin staan de bevindingen uit de flora- en faunatoets kort vermeld en worden maatregelen beschreven die uitgevoerd zullen worden om ervoor te zorgen dat de beschermde soorten in en binnen de invloedssfeer van het plangebied duurzaam in stand gehouden zullen worden.

Nieuwe Wet Natuurbescherming

Op januari 2017 treedt de nieuwe Wet Natuurbescherming in werking. Deze wet vervangt drie huidige wetten, namelijk de Flora- en faunawet, de Natuurbeschermingswet 1998 en de Boswet. Het doel van de Wet Natuurbescherming is drieledig:

1. Bescherming van de biodiversiteit in Nederland
2. Decentralisatie van verantwoordelijkheden
3. Vereenvoudiging van regels

Uiteraard zullen er door invoering van de nieuwe wet veranderingen optreden. Alle bevoegdheden komen bijvoorbeeld bij de provincies te liggen, waardoor een ontheffing voor het overtreden van één of meerdere verbodsbepaling(en) voortaan bij de provincie aangevraagd dient te worden in plaats van bij de Rijksdienst voor Ondernemend Nederland. Ook verandert de lijst van soorten die momenteel door de Flora- en faunawet beschermd worden. De huidige beschermingsniveaus (tabellen 1, 2 en 3) verdwijnen en maken plaats voor twee groepen beschermde soorten: strikt beschermde soorten, waaronder soorten uit de Vogel- en Habitatrichtlijn en "andere soorten". Provincies kunnen zelf soorten toevoegen aan de lijst van beschermde soorten of beslissen dat voor bepaalde soorten een vrijstelling geldt. Hierdoor zal de lijst met beschermde soorten per provincie verschillend zijn.

De meeste voorgenomen plannen die door het NWC getoetst worden, gaan pas in 2017 of later daadwerkelijk uitgevoerd worden. Om deze reden worden de plannen tot en met december 2016 niet alleen aan de huidige natuurwetgeving getoetst, maar ook aan de nieuwe Wet Natuurbescherming.

4. Methode

De quickscan die uitgevoerd is, bestond uit een veldbezoek en een kort literatuuronderzoek. Voor het literatuuronderzoek is gebruikgemaakt van eigen gegevens van het NWC en van verspreidingsgegevens van soorten verzameld door instanties zoals RAVON en de Vlinderstichting.

Op basis van het literatuuronderzoek is bepaald voor welke soortgroepen de aanwezigheid en/of geschiktheid van het plangebied onderzocht diende te worden: tijdens het veldbezoek is aandacht besteed aan de functie van het plangebied voor vleermuizen, vogels met een vaste verblijfplaats en beschermde vaatplanten. Overige soortgroepen zijn buiten beschouwing gelaten omdat aanwezigheid daarvan, op basis van habitateisen, verspreidingsgegevens en kenmerken van het plangebied, op voorhand uitgesloten kon worden.

Het veldbezoek is op 12 december 2016 uitgevoerd door twee medewerkers van het NWC. De temperatuur tijdens het veldbezoek bedroeg ongeveer 7 °C, het was vrijwel geheel bewolkt en de wind had een kracht van 1 Bft. Deze gegevens zijn door de medewerkers in het veld gemeten of ingeschat.

Vleermuizen

Alle vleermuissoorten worden beschermd door de huidige Flora- en faunawet en de nieuwe Wet Natuurbescherming (bijlage 3). Het plangebied is daarom beoordeeld op de mogelijke waarde voor vleermuizen. Hierbij is gelet op de geschiktheid van de bomen langs de Berkelseweg als verblijfplaats voor vleermuizen: de ouderdom van de bomen, de aanwezigheid van holtes en spleten en de kenmerken van deze holtes en spleten.

Ook is beoordeeld of er binnen en in de directe omgeving van het plangebied potentieel belangrijke vliegroutes en foerageergebied voor vleermuizen aanwezig zijn, zoals bomenrijen, andere groene, lijnvormige landschapselementen en (kleinschalige) weilanden en andere (half) open gebieden. Hierbij is tevens gelet op het aanbod van geschikt foerageergebied in de omgeving van het plangebied.

Vogels met een vaste verblijfplaats

Vogels met een vaste verblijfplaats worden jaarrond beschermd door de huidige Flora- en faunawet en vanaf 1 januari door de nieuwe Wet Natuurbescherming. Dit geldt ook voor hun functionele leefomgeving (bijlage 4). Voorbeelden van vogels die vaste verblijfplaatsen in bomen kunnen hebben, zijn de Buizerd (*Buteo buteo*) en de Sperwer (*Accipiter nisus*). Tijdens de quickscan is het plangebied aan de Berkelseweg daarom onderzocht op de aanwezigheid van broedplaatsen van vogels met een vaste verblijfplaats en is bepaald welke gevolgen de voorgenomen plannen voor deze vogels met zich mee kunnen brengen. Ondermeer zijn de bomen langs de

Berkelseweg beoordeeld op geschiktheid voor en aanwezigheid van verblijfplaatsen van vogels. Dit is gedaan door te letten op sporen (braakballen, veren, uitwerpselen, etc), nesten (o.a. oude kraaiennesten) en aan de hand van waarnemingen van de betreffende vogelsoorten (geluid/zicht/ territoriumindicerend gedrag). Tevens is bekeken of het gebied een significant onderdeel zou kunnen zijn van de functionele leefomgeving van een vogelsoort met een vaste verblijfplaats.

Vaatplanten

Tijdens de quickscan is gelet op de aanwezigheid van en geschiktheid van het gebied voor plantensoorten die door de Flora- en faunawet (bijlage 1) en/of de Wet Natuurbescherming (bijlage 2) beschermd worden. Aan de hand hiervan zijn de gevolgen van de plannen voor deze soortgroep bepaald.

5. Resultaten

Vleermuizen

In geen van de bomen die langs de Berkelseweg aanwezig zijn, zitten holtes die geschikt zijn als verblijfplaats voor vleermuizen. De aanwezigheid van vaste verblijfplaatsen binnen en binnen de invloedssfeer van het plangebied kan daarom met voldoende zekerheid uitgesloten worden.

De bomen langs de Berkelseweg kunnen deel uitmaken van een belangrijke vliegroute van vleermuizen: ze vormen een lange, aaneengesloten bomenrij die in verbinding staat met andere bomenrijen, zoals die langs de Maria Enzersdorflaan. Foerageergebied is aanwezig binnen het plangebied in de vorm van het braakliggende terrein. Vooral de kleinere vleermuissoorten, zoals de Gewone dwergvleermuis, kunnen namelijk in de luwte en beschutting van de bebouwing rondom het plangebied foerageren.

Vogels met een vaste verblijfplaats

Tijdens het veldbezoek op 12 december zijn binnen of op de grenzen van het plangebied geen nesten aangetroffen. Ook zijn geen waarnemingen gedaan van vogelsoorten met een vaste verblijfplaats en zijn er geen sporen, zoals een plukplaats, gevonden waaruit blijkt dat een dergelijke soort gebruikmaakt van het plangebied. Om deze reden kan de aanwezigheid van vogelsoorten met een vaste verblijfplaats binnen het plangebied met voldoende zekerheid uitgesloten worden.

Vanwege de kleinschaligheid van het plangebied zal het geen deel uitmaken van het foerageergebied van een Buizerd of een Sperwer.

Vaatplanten

Er zijn op 12 december geen beschermde vaatplanten aangetroffen binnen het plangebied. Het gebied vormt ook geen geschikt biotoop voor deze soorten: de bodem in het gebied is recent verstoord en is te voedselrijk voor beschermde vaatplanten. Aanwezigheid van beschermde vaatplanten kan daarom met voldoende zekerheid uitgesloten worden.

6. Effecten, verplichtingen en aanbevelingen

Vleermuizen

Omdat vaste verblijfplaatsen van vleermuizen niet aanwezig zijn binnen of binnen de invloedssfeer van het plangebied, kunnen nadelige effecten op deze verblijfplaatsen uitgesloten worden en is er, ten aanzien van verblijfplaatsen, geen sprake van overtreding van verbodsbepalingen.

Indien de bomen langs de Berkelseweg gekapt worden, dient onderzocht te worden in hoeverre deze bomen belangrijk zijn als vliegroute voor vleermuizen. Het meest recente vleermuisprotocol (maart 2013) dat door onder andere de Zoogdiervereniging en de gegevensautoriteit GaN is opgesteld, stelt dat tenminste twee inventarisatiemomenten, verspreid over de periode half mei - begin oktober, nodig zijn om de verschillende functies die een bomenrij of ander lijnvormig landschapselement mogelijk voor vleermuizen vervult zo goed mogelijk te inventariseren. Wanneer uit het onderzoek blijkt dat de bomen deel uitmaken van een belangrijke vliegroute, dienen maatregelen genomen te worden om overtreding van verbodsbepalingen te voorkomen en/of dient een ontheffing aangevraagd te worden.

Binnen het plangebied is geschikt foerageergebied aanwezig, maar zowel tijdens als na uitvoering van de voorgenomen plannen zal er voldoende alternatief foerageergebied aanwezig zijn. Onder andere in de vorm van de reeds bestaande tuinen in de directe omgeving van het plangebied. Om deze reden is er, ten aanzien van foerageergebied, geen sprake van nadelige effecten voor vleermuizen en zijn verder onderzoek of maatregelen niet nodig.

Vogels met een vaste verblijfplaats

Omdat aanwezigheid van vaste verblijfplaatsen van vogels binnen het plangebied uitgesloten kan worden, is er geen sprake van overtreding van verbodsbepalingen en gelden er geen voor jaarrond beschermde nesten geen verdere verplichtingen vanuit de natuurwetgeving.

Op grond van de Wet Natuurbescherming is het toegestaan om tijdens het broedseizoen verstoring van vogels te veroorzaken, mits er geen sprake is van een wezenlijke invloed op de populatie van de betreffende vogelsoort(en). Ondanks dit gegeven, wordt echter aanbevolen om eventuele kap- en rooiwerkzaamheden buiten het broedseizoen (globaal van maart tot en met half juli) uit te voeren. Het vernielen of weghalen van nesten die in gebruik zijn, is niet toegestaan, ongeacht om welke vogelsoort het gaat. Als een boom met daarin een nest dat in gebruik is, gekapt moet worden, dient gewacht te worden totdat de jongen het nest verlaten hebben.

Vaatplanten

Ook voor vaatplanten geldt dat er geen verdere verplichtingen bestaan vanuit de wetgeving, omdat de aanwezigheid van beschermde vaatplanten binnen het plangebied uitgesloten kan worden.

Zorgplicht

Tenslotte geldt voor alle plant- en diersoorten (ook de onbeschermde) de zorgplicht die in artikel 2 van de Flora- en faunawet voorgeschreven wordt en die ook in de nieuwe Wet Natuurbescherming van kracht blijft. Deze houdt in dat mogelijke nadelige gevolgen voor planten en dieren, voor zover redelijk, zoveel mogelijk vermeden moeten worden. Manieren om aan de zorgplicht te voldoen zijn bijvoorbeeld:

- Er wordt gelegenheid gegeven aan amfibieën en grondgebonden zoogdieren, die tijdens de werkzaamheden worden gevonden, te vluchten of zich te verplaatsen naar een schuilplaats buiten het bereik van de werkzaamheden. Dit gebeurt door onder andere vegetatie of bodemmateriaal (takken, stronken, steenhopen) gefaseerd te verwijderen;
- In verband met verstoring van aanwezige dieren worden de werkzaamheden zoveel mogelijk overdag uitgevoerd.

Tijdens de bouwfase moet daarnaast rekening gehouden worden met de kans op vestiging door (beschermde) pionierssoorten, zoals de Rugstreeppad, de Kleine plevier (*Charadrius dubius*) en de Oeverzwaluw (*Riparia riparia*). De volgende maatregelen worden getroffen:

- Er wordt voorkomen dat in de broedtijd van de Oeverzwaluw steilwanden in zandlichamen op het bouwterrein aanwezig zijn. Mocht er toch sprake zijn van broedgevallen, dan wordt met de werkzaamheden gewacht totdat nestholtes niet meer in gebruik zijn;
- Voorbelast terrein kan aantrekkelijk zijn voor een soort als de Kleine plevier. Plaatsing van vlaggetjes kan het terrein minder aantrekkelijk maken. Als er sprake is van een broedgeval, dan wordt met de werkzaamheden gewacht totdat eieren uitgekomen zijn;
- Het ontstaan van poeltjes of plassen op het bouwterrein in het zomerhalfjaar (vanaf april) wordt voorkomen, zodat er geen geschikt voortplantingswater voor de Rugstreeppad aanwezig is.

Referenties

Ravon.nl

Soons, P.J.A., Huber, M & D. van der Meijden, 1999-nu, *Flora- en Faunawet bewerking en toelichting*. Band 1-5 Koninklijke Vermande, Den Haag

Vlinderstichting, 2016. *Overzicht Nederlandse dagvlinders*. Beschikbaar op het World Wide Web: <http://vlinderstichting.nl/vlinders.php?id=165>

Bijlage 1: Tabellen soorten Flora- en faunawet

Tabel 1: Algemene soorten

Voor deze soorten geldt een vrijstelling. Er hoeft geen ontheffing van de Flora- en faunawet aangevraagd te worden, maar wel moet de zorgplicht worden nagekomen.

<u>Zoogdieren</u>	
Aardmuis	<i>Microtus agrestis</i>
Bosmuis	<i>Apodemus sylvaticus</i>
Bunzing	<i>Mustela putorius</i>
Dwergmuis	<i>Micromys minutus</i>
Dwergspitsmuis	<i>Sorex minutus</i>
Egel	<i>Erinaceus europaeus</i>
Gewone bosspitsmuis	<i>Sorex araneus</i>
Haas	<i>Lepus europaeus</i>
Hermelijn	<i>Mustela erminea</i>
Huisspitsmuis	<i>Crocidura russula</i>
Konijn	<i>Oryctolagus cuniculus</i>
Ondergrondse woelmuis	<i>Microtus subterraneus</i>
Ree	<i>Capreolus capreolus</i>
Rosse woelmuis	<i>Clethrionomys glareolus</i>
Tweekleurige bosspitsmuis	<i>Sorex coronatus</i>
Veldmuis	<i>Microtus arvalis</i>
Vos	<i>Vulpes vulpes</i>
Wezel	<i>Mustela nivalis</i>
Woelrat	<i>Arvicola terrestris</i>
<u>Reptielen en amfibieën</u>	
Bruine kikker	<i>Rana temporaria</i>
Gewone pad	<i>Bufo bufo</i>
Kleine watersalamander	<i>Lissotriton vulgaris</i>
Meerkikker	<i>Pelophylax ridibundus</i>
Middelste groene kikker	<i>Pelophylax klepton esculentus</i>
<u>Mieren</u>	
Behaarde bosmier	<i>Formica rufa</i>
Kale bosmier	<i>Formica polyctena</i>
Stronkmier	<i>Formica truncorum</i>
Zwartrugbosmier	<i>Formica pratensis</i>

Vervolg tabel 1: Algemene soorten

<u>Slakken</u>	
Wijngaardslak	<i>Helix pomatia</i>
<u>Vaatplanten</u>	
Aardaker	<i>Lathyrus tuberosus</i>
Akkerklokje	<i>Campanula rapunculoides</i>
Brede wespenorchis	<i>Epipactis helleborine</i>
Breed klokje	<i>Campanula latifolia</i>
Gewone dotterbloem	<i>Caltha palustris</i> ssp. <i>palustris</i>
Gewone vogelmelk	<i>Ornithogalum umbellatum</i>
Grasklokje	<i>Campanula rotundifolia</i>
Grote kaardenbol	<i>Dipsacus fullonum</i>
Kleine maagdenpalm	<i>Vinca minor</i>
Knikkende vogelmelk	<i>Ornithogalum nutans</i>
Koningsvaren	<i>Osmunda regalis</i>
Slanke sleutelbloem	<i>Primula elatior</i>
Zwanenbloem	<i>Butomus umbellatus</i>

Tabel 2: Overige soorten

Als een goedgekeurde gedragscode van toepassing is op de activiteiten geldt een vrijstelling. Er hoeft geen ontheffing van de Flora- en faunawet aangevraagd te worden, maar de activiteiten moeten aantoonbaar worden uitgevoerd zoals in de gedragscode staat. Tevens geldt de zorgplicht.

Als niet gewerkt kan worden volgens een goedgekeurde gedragscode, maar wel maatregelen genomen kunnen worden om de functionaliteit van de voortplantings- en/of vaste rust- en verblijfplaats te garanderen, hoeft geen ontheffing van de Flora- en faunawet aangevraagd te worden. Om zeker te weten of de mitigerende maatregelen voldoende zijn en er inderdaad geen ontheffing nodig is, kan een ontheffing aangevraagd worden om de maatregelen (goed) te laten keuren.

Als niet gewerkt kan worden volgens een goedgekeurde gedragscode en geen maatregelen genomen kunnen worden om de functionaliteit van de voortplantings- en/of rust- en verblijfplaats te garanderen, dient een ontheffing aangevraagd te worden. De aanvraag wordt beoordeeld op de volgende punten:

- In welke mate wordt de functionaliteit van de vaste voortplantings-, rust- en/of verblijfplaats aangetast door de activiteiten?
- Komt de gunstige staat van instandhouding niet in gevaar?

Zoogdieren

Damhert	<i>Cervus dama</i>
Edelhert	<i>Cervus elaphus</i>
Eekhoorn	<i>Sciurus vulgaris</i>
Grijze zeehond	<i>Halichoerus grypus</i>
Grote bosmuis	<i>Apodemus flavicollis</i>
Steenmarter	<i>Martes foina</i>
Wild zwijn	<i>Sus scrofa</i>

Reptielen en amfibieën

Alpenwatersalamander	<i>Mesotriton alpestris</i>
Levendbarende hagedis	<i>Zootoca vivipara</i>

Dagvlinders

Moerasparelmoervlinder	<i>Euphydryas aurinia</i>
Vals heideblauwtje	<i>Lycaeides idas</i>

Vissen

Kleine modderkruiper	<i>Cobitis taenia</i>
Meerval	<i>Silurus glanis</i>
Rivierdonderpad	<i>Cottus perifretum</i>

Vervolg tabel 2: Overige soorten

Vaatplanten

Aangebrande orchis	<i>Neottia ustulata</i>
Aapjesorchis	<i>Orchis simia</i>
Beenbreek	<i>Narthecium ossifragum</i>
Bergklokje	<i>Campanula rhomboidalis</i>
Bergnactorchis	<i>Platanthera chlorantha</i>
Bijenorchis	<i>Ophrys apifera</i>
Blaasvaren	<i>Cystopteris fragilis</i>
Blauwe zeedistel	<i>Eryngium maritimum</i>
Bleek bosvogeltje	<i>Cephalanthera damasonium</i>
Bokkenorchis	<i>Himantoglossum hircinum</i>
Brede orchis	<i>Dactylorhiza majalis majalis</i>
Bruinrode wespenorchis	<i>Epipactis atrorubens</i>
Daslook	<i>Allium ursinum</i>
Dennenorchis	<i>Goodyera repens</i>
Duitse gentiaan	<i>Gentianella germanica</i>
Franjementiaan	<i>Gentianopsis ciliata</i>
Geelgroene wespenorchis	<i>Epipactis muelleri</i>
Gele helmblom	<i>Pseudofumaria lutea</i>
Gevlekte orchis	<i>Dactylorhiza maculata</i>
Groene nachtorchis	<i>Dactylorhiza viridis</i>
Groensteel	<i>Asplenium viride</i>
Grote keverorchis	<i>Neottia ovata</i>
Grote muggenorchis	<i>Gymnadenia conopsea</i>
Gulden sleutelbloem	<i>Primula veris</i>
Harlekijn	<i>Anacamptis morio</i>
Herfstschroeforchis	<i>Spiranthes spiralis</i>
Herfsttijloos	<i>Colchicum autumnale</i>
Hondskruid	<i>Anacamptis pyramidalis</i>
Honingorchis	<i>Herminium monorchis</i>
Jeneverbes	<i>Juniperus communis</i>
Klein glaskruid	<i>Parietaria judaica</i>
Kleine keverorchis	<i>Neottia cordata</i>
Kleine zonnedaauw	<i>Drosera intermedia</i>
Klokjesgentiaan	<i>Gentiana pneumonanthe</i>
Kluwenklokje	<i>Campanula glomerata</i>
Koraalwortel	<i>Corallorrhiza trifida</i>
Kruisbladgentiaan	<i>Gentiana cruciata</i>
Lange ereprijs	<i>Veronica longifolia</i>
Lange zonnedaauw	<i>Drosera anglica</i>
Mannetjesorchis	<i>Orchis mascula</i>

Vervolg tabel 2: Overige soorten

Maretak	<i>Viscum album</i>
Moeraswespenorchis	<i>Epipactis palustris</i>
Muurbloem	<i>Erysimum cheiri</i>
Parnassia	<i>Parnassia palustris</i>
Pijlscheefkelk	<i>Arabis hirsuta sagittata</i>
Poppenorchis	<i>Orchis anthropophora</i>
Prachtklokje	<i>Campanula persicifolia</i>
Purperorchis	<i>Orchis purpurea</i>
Rapunzelklokje	<i>Campanula rapunculus</i>
Rechte driehoeksvaren	<i>Gymnocarpium robertianum</i>
Rietorchis	<i>Dactylorhiza majalis praetermissa</i>
Ronde zonnedauw	<i>Drosera rotundifolia</i>
Rood bosvogeltje	<i>Cephalanthera rubra</i>
Ruig klokje	<i>Campanula trachelium</i>
Schubvaren	<i>Asplenium ceterach</i>
Slanke gentiaan	<i>Gentianella amarella</i>
Soldaatje	<i>Orchis militaris</i>
Spaanse ruiter	<i>Cirsium dissectum</i>
Spindotterbloem	<i>Caltha palustris araneosa</i>
Steenanjer	<i>Dianthus deltoides</i>
Steenbreekvaren	<i>Asplenium trichomanes</i>
Stengelloze sleutelbloem	<i>Primula vulgaris</i>
Stengelomvattend havikskruid	<i>Hieracium amplexicaule</i>
Stijf hardgras	<i>Catapodium rigidum</i>
Tongvaren	<i>Asplenium scolopendrium</i>
Valkruid	<i>Arnica montana</i>
Veenmosorchis	<i>Hammarbya paludosa</i>
Veldgentiaan	<i>Gentianella campestris</i>
Veldsalie	<i>Salvia pratensis</i>
Vleeskleurige orchis	<i>Dactylorhiza incarnata</i>
Vliegenorchis	<i>Ophrys insectifera</i>
Vogelnestje	<i>Neottia nidus-avis</i>
Voorjaarsadonis	<i>Adonis vernalis</i>
Wantsenorchis	<i>Anacamptis coriophora</i>
Waterdrieblad	<i>Menyanthes trifoliata</i>
Weideklokje	<i>Campanula patula</i>
Welriekende nachtorchis	<i>Platanthera bifolia</i>
Wilde gagel	<i>Myrica gale</i>
Wilde kievitsbloem	<i>Fritillaria meleagris</i>
Wilde marjolein	<i>Origanum vulgare</i>
Wit bosvogeltje	<i>Cephalanthera longifolia</i>
Witte muggenorchis	<i>Pseudorchis albida</i>

Vervolg tabel 2: Overige soorten

Zinkviooltje	<i>Viola lutea calaminaria</i>
Zomerklokje	<i>Leucojum aestivum</i>
Zwartsteel	<i>Asplenium adiantum-nigrum</i>
<u>Kevers</u>	
Vliegend hert	<i>Lucanus cervus</i>
<u>Kreeftachtigen</u>	
Rivierkreeft	<i>Astacus astacus</i>

Soorten van Tabel 3: Soorten bijlage 1 AMvB/ bijlage IV HRL

Als maatregelen genomen kunnen worden om de functionaliteit van de voortplantings- en/of vaste rust- en verblijfplaats te garanderen, hoeft geen ontheffing van de Flora- en faunawet aangevraagd te worden. Om zeker te weten of de mitigerende maatregelen voldoende zijn en er inderdaad geen ontheffing nodig is, kan een ontheffing aangevraagd worden om de maatregelen (goed) te laten keuren.

Als geen maatregelen genomen kunnen worden om de functionaliteit van de voortplantings- en/of rust- en verblijfplaats te garanderen, dient een ontheffing aangevraagd te worden op grond van een wettelijk belang uit artikel 2 van het Besluit vrijstelling beschermde dier- en plantensoorten (soorten bijlage 1 AMvB) of uit de Habitatrichtlijn (soorten bijlage IV HRL).

Deze belangen zijn:

- *Bescherming van flora en fauna (b)*
- *Volksgezondheid of openbare veiligheid (d)*
- *Dwingende reden van groot openbaar belang, met inbegrip van redenen van sociale of economische aard en voor het milieu wezenlijk gunstige effecten (e)*
- En alléén voor soorten van bijlage 1 AMvB:
- *Uitvoering werkzaamheden in het kader van ruimtelijke inrichting of ontwikkeling (j)*

De aanvraag wordt beoordeeld op de volgende punten:

- In welke mate wordt de functionaliteit van de vaste voortplantings-, rust- en/of verblijfplaats aangetast door de activiteiten?
- Is er een wettelijk belang (belang b, d, e of j)?
- Is er een bevredigende oplossing?
- Komt de gunstige staat van instandhouding niet in gevaar?

Soorten bijlage 1 AMvB:

Zoogdieren

Boommarter	<i>Martes martes</i>
Das	<i>Meles meles</i>
Eikelmuis	<i>Eliomys quercinus</i>
Gewone zeehond	<i>Phoca vitulina</i>
Veldspitsmuis	<i>Crocidura leucodon</i>
Waterspitsmuis	<i>Neomys fodiens</i>

Reptielen en amfibieën

Adder	<i>Vipera berus</i>
Hazelworm	<i>Anguis fragilis</i>
Ringslang	<i>Natrix natrix</i>
Vinpootsalamander	<i>Lissotriton helveticus</i>
Vuursalamander	<i>Salamandra salamandra</i>

Vervolg tabel 3: Soorten bijlage 1 AMvB/ bijlage IV HRL

Vervolg soorten bijlage 1 AMvB:

Vissen

Beekprik	<i>Lampetra planeri</i>
Bittervoorn	<i>Rhodeus amarus</i>
Elrits	<i>Phoxinus phoxinus</i>
Gestippelde alver	<i>Alburnoides bipunctatus</i>
Grote modderkruiper	<i>Misgurnus fossilis</i>
Rivierprik	<i>Lampetra fluviatilis</i>

Dagvlinders

Bruin dikkopje	<i>Erynnis tages</i>
Dwergblauwtje	<i>Cupido minimus</i>
Dwergdikkopje	<i>Thymelicus acteon</i>
Groot geaderd witje	<i>Aporia crataegi</i>
Grote ijsvogelvlinder	<i>Limenitis populi</i>
Heideblauwtje	<i>Plebeius argus</i>
Iepenpage	<i>Satyrium w-album</i>
Kalkgraslanddikkopje	<i>Spialia sertorius</i>
Keizersmantel	<i>Argynnis paphia</i>
Klaverblauwtje	<i>Polyommatus semiargus</i>
Purperstreepparelmoervlinder	<i>Brenthis ino</i>
Rode vuurvlinder	<i>Lycaena hippothoe</i>
Rouwmantel	<i>Nymphalis antiopa</i>
Tweekleurig hooibeestje	<i>Coenonympha arcania</i>
Veenbesparelmoervlinder	<i>Euphydryas aurinia</i>
Veenhooibeestje	<i>Coenonympha tullia</i>
Veldparelmoervlinder	<i>Melitaea cinxia</i>
Woudparelmoervlinder	<i>Melitaea diamina</i>
Zilvervlek	<i>Bolaria euphrosyne</i>

Vaatplanten

Groot zeegras	<i>Zostera marina</i>
---------------	-----------------------

Soorten bijlage IV HRL:

Zoogdieren

Bechsteins vleermuis	<i>Myotis bechsteinii</i>
Bever	<i>Castor fiber</i>
Bosvleermuis	<i>Nyctalus leisleri</i>
Brandts vleermuis	<i>Myotis brandtii</i>
Bruinvis	<i>Phocoena phocoena</i>

Vervolg tabel 3: Soorten bijlage 1 AMvB/ bijlage IV HRL

Vervolg soorten bijlage IV HRL:

Franjestaart	<i>Myotis nattereri</i>
Gewone baardvleermuis	<i>Myotis mystacinus</i>
Gewone dolfijn	<i>Delphinus delphis</i>
Gewone dwergvleermuis	<i>Pipistrellus pipistrellus</i>
Gewone grootoorvleermuis	<i>Plecotus auritus</i>
Grijze grootoorvleermuis	<i>Plecotus austriacus</i>
Grote hoefijzerneus	<i>Rhinolophus ferrumequinum</i>
Hamster	<i>Cricetus cricetus</i>
Hazelmuis	<i>Muscardinus avellanarius</i>
Ingekorven vleermuis	<i>Myotis emarginatus</i>
Kleine dwergvleermuis	<i>Pipistrellus pygmaeus</i>
Kleine hoefijzerneus	<i>Rhinolophus hipposideros</i>
Laatvlieger	<i>Eptesicus serotinus</i>
Lynx	<i>Lynx lynx</i> spp. lynx
Meervleermuis	<i>Myotis dasycneme</i>
Mopsvleermuis	<i>Barbastella barbastellus</i>
Noordse woelmuis	<i>Microtus oeconomus</i>
Otter	<i>Lutra lutra</i>
Rosse vleermuis	<i>Nyctalus noctula</i>
Ruige (Nathusius') dwergvleermuis	<i>Pipistrellus nathusii</i>
Tuimelaar	<i>Tursiops truncatus</i>
Tweekleurige vleermuis	<i>Vespertilio murinus</i>
Vale vleermuis	<i>Myotis myotis</i>
Watervleermuis	<i>Myotis daubentonii</i>
Wilde kat	<i>Felis silvestris</i>
Witflankdolfijn	<i>Lagenorhynchus acutus</i>
Witsnuitdolfijn	<i>Lagenorhynchus albirostris</i>

Reptielen en amfibieën

Boomkikker	<i>Hyla arborea</i>
Geelbuikvuurpad	<i>Bombina variegata</i>
Gladde slang	<i>Coronella austriaca</i>
Heikikker	<i>Rana arvalis</i>
Kamsalamander	<i>Triturus cristatus</i>
Knoflookpad	<i>Pelobates fuscus</i>
Muurhagedis	<i>Podarcis muralis</i>
Poelkikker	<i>Pelophylax lessonae</i>
Rugstreeppad	<i>Epidalea calamita</i>
Vroedmeesterpad	<i>Alytes obstetricans</i>
Zandhagedis	<i>Lacerta agilis</i>

Vervolg tabel 3: Soorten bijlage 1 AMvB/ bijlage IV HRL

Vervolg soorten bijlage IV HRL:

Dagvlinders

Donker pimpernelblauwtje	<i>Maculinea nausithous</i>
Grote vuurvlinder	<i>Lycaena dispar</i>
Pimpernelblauwtje	<i>Maculinea teleius</i>
Tijmblauwtje	<i>Maculinea arion</i>
Zilverstreephoobeestje	<i>Coenonympha hero</i>

Libellen

Bronslibel	<i>Oxygastra curtusii</i>
Gaffellibel	<i>Ophiogomphus cecilia</i>
Gevlekte witsnuitlibel	<i>Leucorrhinia pectoralis</i>
Groene glazenmaker	<i>Aeshna viridis</i>
Noordse winterjuffer	<i>Sympecma paedisca</i>
Oostelijke witsnuitlibel	<i>Leucorrhinia albifrons</i>
Rivierrombout	<i>Gomphus flavipes</i>
Sierlijke witsnuitlibel	<i>Leucorrhinia caudalis</i>

Vissen

Houting	<i>Coregonus maraena</i>
Steur	<i>Acipenser sturio</i>

Vaatplanten

Drijvende waterweegbree	<i>Luronium natans</i>
Groenknolorchis	<i>Liparis loeselii</i>
Kruipend moerasscherm	<i>Apium repens</i>
Zomerschroeforchis	<i>Spiranthes aestivalis</i>

Kevers

Brede geelrandwaterroofkever	<i>Dytiscus latissimus</i>
Gestreepte waterroofkever	<i>Graphoderus bilineatus</i>
Heldenbok	<i>Cerambyx cerdo</i>
Juchtleerkever	<i>Osmoderma eremita</i>

Tweekleppigen

Bataafse stroommossel	<i>Unio crassus</i>
-----------------------	---------------------

Slakken

Platte schijfhoren	<i>Anisus vorticulus</i>
--------------------	--------------------------

Bijlage 2: Beschermde soorten provincie Zuid-Holland

Onder dit beschermingsregime vallen de nationaal beschermde soorten als bedoeld in artikel 3.10 van de Wet natuurbescherming.

Soortgroep	Nederlandse naam	Wetenschappelijke naam	Bescherming
Amfibiën	alpenwatersalamander	Mesotriton alpestris	Andere soorten (bijlage A van de wet)
Amfibiën	vinpootsalamander	Lissotriton helveticus	Andere soorten (bijlage A van de wet)
Amfibiën	vuursalamander	Salamandra salamandra	Andere soorten (bijlage A van de wet)
Insecten-dagvlinders	aardbeivlinder	Pyrgus malvae	Andere soorten (bijlage A van de wet)
Insecten-dagvlinders	bosparelmoervlinder	Melitaea athalia	Andere soorten (bijlage A van de wet)
Insecten-dagvlinders	bruin dikkopje	Erynnis tages	Andere soorten (bijlage A van de wet)
Insecten-dagvlinders	bruine eikenpage	Satyrrium ilicis	Andere soorten (bijlage A van de wet)
Insecten-dagvlinders	duinparelmoervlinder	Argynnis niobe	Andere soorten (bijlage A van de wet)
Insecten-dagvlinders	gentiaanblauwtje	Maculinea alcon	Andere soorten (bijlage A van de wet)
Insecten-dagvlinders	grote parelmoervlinder	Argynnis aglaja	Andere soorten (bijlage A van de wet)
Insecten-dagvlinders	grote vos	Nymphalis polychloros	Andere soorten (bijlage A van de wet)
Insecten-dagvlinders	grote weerschijnvlinder	Apatura iris)	Andere soorten (bijlage A van de wet)
Insecten-dagvlinders	iepenpage	Satyrrium w-album	Andere soorten (bijlage A van de wet)
Insecten-dagvlinders	kleine heivlinder	Hipparchia statilinus	Andere soorten (bijlage A van de wet)
Insecten-dagvlinders	kleine ijsvogelvlinder	Limenitis camilla	Andere soorten (bijlage A van de wet)
Insecten-dagvlinders	kommavlinder	Hesperia comma	Andere soorten (bijlage A van de wet)
Insecten-dagvlinders	sleedoornpage	Thecla betulae	Andere soorten (bijlage A van de wet)
Insecten-dagvlinders	spiegeldikkopje	Heteropterus morpheus	Andere soorten (bijlage A van de wet)
Insecten-dagvlinders	veenbesblauwtje	Plebejus optilete	Andere soorten (bijlage A van de wet)
Insecten-dagvlinders	veenbesparelmoervlinder	Boloria aquilonaris	Andere soorten (bijlage A van de wet)
Insecten-dagvlinders	veenhooibeestje	Coenonympha tullia	Andere soorten (bijlage A van de wet)
Insecten-	veldparelmoervlinder	Melitaea cinxia	Andere soorten

dagvlinders			(bijlage A van de wet)
Insecten-dagvlinders	zilveren maan	<i>Boloria selene</i>	Andere soorten (bijlage A van de wet)
Insecten-kevers	vliegend hert	<i>Lucanus cervus</i>	Andere soorten (bijlage A van de wet)
Insecten-libellen	beekkrombout	<i>Gomphus vulgatissimus</i>	Andere soorten (bijlage A van de wet)
Insecten-libellen	bosbeekjuffer	<i>Calopteryx virgo</i>	Andere soorten (bijlage A van de wet)
Insecten-libellen	donkere waterjuffer	<i>Coenagrion armatum</i>	Andere soorten (bijlage A van de wet)
Insecten-libellen	gevlekte glanslibel	<i>Somatochlora flavomaculata</i>	Andere soorten (bijlage A van de wet)
Insecten-libellen	gewone bronlibel	<i>Cordulegaster boltonii</i>	Andere soorten (bijlage A van de wet)
Insecten-libellen	hoogveenglanslibel	<i>Somatochlora arctica</i>	Andere soorten (bijlage A van de wet)
Insecten-libellen	kempense heidelibel	<i>Sympetrum depressiusculum</i>	Andere soorten (bijlage A van de wet)
Insecten-libellen	speerwaterjuffer	<i>Coenagrion hastulatum</i>	Andere soorten (bijlage A van de wet)
Kreeftachtigen	europese rivierkreeft	<i>Astacus astacus</i>	Andere soorten (bijlage A van de wet)
Reptielen	adder	<i>Vipera berus ssp. berus</i>	Andere soorten (bijlage A van de wet)
Reptielen	hazelworm	<i>Anguis fragilis</i>	Andere soorten (bijlage A van de wet)
Reptielen	levendbarende hagedis	<i>Zootoca vivipara</i>	Andere soorten (bijlage A van de wet)
Reptielen	ringslang	<i>Natrix natrix</i>	Andere soorten (bijlage A van de wet)
Vissen	beekdonderpad	<i>Cottus rhenanus</i>	Andere soorten (bijlage A van de wet)
Vissen	beekprik	<i>Lampetra planeri</i>	Andere soorten (bijlage A van de wet)
Vissen	elrits	<i>Phoxinus phoxinus</i>	Andere soorten (bijlage A van de wet)
Vissen	gestippelde alver	<i>Alburnoides bipunctatus</i>	Andere soorten (bijlage A van de wet)
Vissen	grote modderkruiper	<i>Misgurnus fossilis</i>	Andere soorten (bijlage A van de wet)
Vissen	kwabaal	<i>Lota lota</i>	Andere soorten (bijlage A van de wet)
Zoogdieren-landzoogdieren	boomarter	<i>Martes martes</i>	Andere soorten (bijlage A van de wet)
Zoogdieren-landzoogdieren	damhert	<i>Dama dama</i>	Andere soorten (bijlage A van de wet)
Zoogdieren-landzoogdieren	das	<i>Meles meles</i>	Andere soorten (bijlage A van de wet)
Zoogdieren-	edelhert	<i>Cervus elaphus</i>	Andere soorten

landzoogdieren			(bijlage A van de wet)
Zoogdieren-landzoogdieren	eekhoorn	<i>Sciurus vulgaris</i>	Andere soorten (bijlage A van de wet)
Zoogdieren-landzoogdieren	eikelmuis	<i>Eliomys quercinus</i>	Andere soorten (bijlage A van de wet)
Zoogdieren-landzoogdieren	grote bosmuis	<i>Apodemus flavicollis</i>	Andere soorten (bijlage A van de wet)
Zoogdieren-landzoogdieren	molmuis	<i>Arvicola scherman</i>	Andere soorten (bijlage A van de wet)
Zoogdieren-landzoogdieren	ondergrondse woelmuis	<i>Pitymys subterraneus</i>	Andere soorten (bijlage A van de wet)
Zoogdieren-landzoogdieren	steenmarter	<i>Martes foina</i>	Andere soorten (bijlage A van de wet)
Zoogdieren-landzoogdieren	tweekleurige bosspitsmuis	<i>Sorex coronatus</i>	Andere soorten (bijlage A van de wet)
Zoogdieren-landzoogdieren	veldspitsmuis	<i>Crocidura leucodon</i>	Andere soorten (bijlage A van de wet)
Zoogdieren-landzoogdieren	waterspitsmuis	<i>Neomys fodiens</i>	Andere soorten (bijlage A van de wet)
Zoogdieren-landzoogdieren	wild zwijn	<i>Sus scrofa</i>	Andere soorten (bijlage A van de wet)
Zoogdieren-zeezoogdieren	gewone zeehond	<i>Phoca vitulina</i>	Andere soorten (bijlage A van de wet)
Zoogdieren-zeezoogdieren	grijze zeehond	<i>Halichoerus grypus</i>	Andere soorten (bijlage A van de wet)
Sporenplanten-varens	blaasvaren	<i>Cystopteris fragilis</i>	Andere soorten (bijlage B van de wet)
Sporenplanten-varens	groensteel	<i>Asplenium viride</i>	Andere soorten (bijlage B van de wet)
Sporenplanten-varens	schubvaren	<i>Ceterach officinarum</i>	Andere soorten (bijlage B van de wet)
Zaadplanten	akkerboterbloem	<i>Ranunculus arvensis</i>	Andere soorten (bijlage B van de wet)
Zaadplanten	akkerdoornzaad	<i>Torilis arvensis</i>	Andere soorten (bijlage B van de wet)
Zaadplanten	akkerogentroost	<i>Odontites vernus</i> subsp. <i>vernus</i>	Andere soorten (bijlage B van de wet)
Zaadplanten	beklierde ogentroost	<i>Euphrasia rostkoviana</i>	Andere soorten (bijlage B van de wet)
Zaadplanten	berggamander	<i>Teucrium montanum</i>	Andere soorten (bijlage B van de wet)
Zaadplanten	bergnachtorchis	<i>Platanthera montana</i>	Andere soorten (bijlage B van de wet)
Zaadplanten	blauw guichelheil	<i>Anagallis arvensis</i> subsp. <i>foemina</i>	Andere soorten (bijlage B van de wet)
Zaadplanten	bokkenorchis	<i>Himantoglossum hircinum</i>	Andere soorten (bijlage B van de wet)
Zaadplanten	bosboterbloem	<i>Ranunculus polyanthemos</i> subsp. <i>nemorosus</i>	Andere soorten (bijlage B van de wet)
Zaadplanten	bosdravik	<i>Bromopsis ramosa</i> subsp.	Andere soorten

		benekenii	(bijlage B van de wet)
Zaadplanten	brave hendrik	Chenopodium bonus-henricus	Andere soorten (bijlage B van de wet)
Zaadplanten	brede wolfsmelk	Euphorbia platyphyllos	Andere soorten (bijlage B van de wet)
Zaadplanten	breed wollegras	Eriophorum latifolium	Andere soorten (bijlage B van de wet)
Zaadplanten	bruinrode wespenorchis	Epipactis atrorubens	Andere soorten (bijlage B van de wet)
Zaadplanten	dennenorchis	Goodyera repens	Andere soorten (bijlage B van de wet)
Zaadplanten	dreps	Bromus secalinus	Andere soorten (bijlage B van de wet)
Zaadplanten	echte gamander	Teucrium chamaedrys subsp. germanicum	Andere soorten (bijlage B van de wet)
Zaadplanten	franjugentiaan	Gentianella ciliata	Andere soorten (bijlage B van de wet)
Zaadplanten	geelgroene wespenorchis	Epipactis muelleri	Andere soorten (bijlage B van de wet)
Zaadplanten	geplooid vrouwenmantel	Alchemilla subcrenata	Andere soorten (bijlage B van de wet)
Zaadplanten	getande veldsla	Valerianella dentata	Andere soorten (bijlage B van de wet)
Zaadplanten	gevekt zonneroosje	Tuberaria guttata	Andere soorten (bijlage B van de wet)
Zaadplanten	glad biggenkruid	Hypochaeris glabra	Andere soorten (bijlage B van de wet)
Zaadplanten	gladde zegge	Carex laevigata	Andere soorten (bijlage B van de wet)
Zaadplanten	groene nachtorchis	Coeloglossum viride	Andere soorten (bijlage B van de wet)
Zaadplanten	groot spiegelklokje	Legousia speculum-veneris	Andere soorten (bijlage B van de wet)
Zaadplanten	grote bosaardbei	Fragaria moschata	Andere soorten (bijlage B van de wet)
Zaadplanten	grote leeuwenklauw	Aphanes arvensis	Andere soorten (bijlage B van de wet)
Zaadplanten	honingorchis	Herminium monorchis	Andere soorten (bijlage B van de wet)
Zaadplanten	kalkboterbloem	Ranunculus polyanthemos subsp. polyanthemoides	Andere soorten (bijlage B van de wet)
Zaadplanten	kalketrip	Centaurea calcitrapa	Andere soorten (bijlage B van de wet)
Zaadplanten	karthuiseranjier	Dianthus carthusianorum	Andere soorten (bijlage B van de wet)
Zaadplanten	karwijselie	Selinum carvifolia	Andere soorten (bijlage B van de wet)
Zaadplanten	kleine ereprijs	Veronica verna	Andere soorten (bijlage B van de wet)
Zaadplanten	kleine schorseneer	Scorzonera humilis	Andere soorten

			(bijlage B van de wet)
Zaadplanten	kleine wolfsmelk	<i>Euphorbia exigua</i>	Andere soorten (bijlage B van de wet)
Zaadplanten	kluwenklokje	<i>Campanula glomerata</i>	Andere soorten (bijlage B van de wet)
Zaadplanten	knollathyrus	<i>Lathyrus linifolius</i>	Andere soorten (bijlage B van de wet)
Zaadplanten	knolspirea	<i>Filipendula vulgaris</i>	Andere soorten (bijlage B van de wet)
Zaadplanten	korensla	<i>Arnosaris minima</i>	Andere soorten (bijlage B van de wet)
Zaadplanten	kranskarwij	<i>Carum verticillatum</i>	Andere soorten (bijlage B van de wet)
Zaadplanten	kruiptijm	<i>Thymus praecox</i>	Andere soorten (bijlage B van de wet)
Zaadplanten	lange zonnedauw	<i>Drosera longifolia</i>	Andere soorten (bijlage B van de wet)
Zaadplanten	liggende ereprijs	<i>Veronica prostrata</i>	Andere soorten (bijlage B van de wet)
Zaadplanten	moerasgamander	<i>Teucrium scordium</i>	Andere soorten (bijlage B van de wet)
Zaadplanten	muurbloem	<i>Erysimum cheiri</i>	Andere soorten (bijlage B van de wet)
Zaadplanten	naakte lathyrus	<i>Lathyrus aphaca</i>	Andere soorten (bijlage B van de wet)
Zaadplanten	naaldenkervel	<i>Scandix pecten-veneris</i>	Andere soorten (bijlage B van de wet)
Zaadplanten	pijlscheefkelk	<i>Arabis hirsuta</i> subsp. <i>sagittata</i>	Andere soorten (bijlage B van de wet)
Zaadplanten	roggelelie	<i>Lilium bulbiferum</i> subsp. <i>croceum</i>	Andere soorten (bijlage B van de wet)
Zaadplanten	rood peperboompje	<i>Daphne mezereum</i>	Andere soorten (bijlage B van de wet)
Zaadplanten	rozenkransje	<i>Antennaria dioica</i>	Andere soorten (bijlage B van de wet)
Zaadplanten	ruw pazelzaad	<i>Lithospermum arvense</i>	Andere soorten (bijlage B van de wet)
Zaadplanten	scherpkruid	<i>Asperugo procumbens</i>	Andere soorten (bijlage B van de wet)
Zaadplanten	schubzegge	<i>Carex lepidocarpa</i>	Andere soorten (bijlage B van de wet)
Zaadplanten	smalle raai	<i>Galeopsis angustifolia</i>	Andere soorten (bijlage B van de wet)
Zaadplanten	spits havikskruid	<i>Hieracium lactucella</i>	Andere soorten (bijlage B van de wet)
Zaadplanten	steenbraam	<i>Rubus saxatilis</i>	Andere soorten (bijlage B van de wet)
Zaadplanten	stijve wolfsmelk	<i>Euphorbia stricta</i>	Andere soorten (bijlage B van de wet)
Zaadplanten	stofzaad	<i>Monotropa hypopitys</i>	Andere soorten

			(bijlage B van de wet)
Zaadplanten	tengere distel	<i>Carduus tenuiflorus</i>	Andere soorten (bijlage B van de wet)
Zaadplanten	tengere veldmuur	<i>Minuartia hybrida</i>	Andere soorten (bijlage B van de wet)
Zaadplanten	trogamander	<i>Teucrium botrys</i>	Andere soorten (bijlage B van de wet)
Zaadplanten	veenbloembies	<i>Scheuchzeria palustris</i>	Andere soorten (bijlage B van de wet)
Zaadplanten	vliegenorchis	<i>Ophrys insectifera</i>	Andere soorten (bijlage B van de wet)
Zaadplanten	vroege ereprijs	<i>Veronica praecox</i>	Andere soorten (bijlage B van de wet)
Zaadplanten	wilde averuit	<i>Artemisia campestris</i> subsp. <i>campestris</i>	Andere soorten (bijlage B van de wet)
Zaadplanten	wilde ridderspoor	<i>Consolida regalis</i>	Andere soorten (bijlage B van de wet)
Zaadplanten	wilde weit	<i>Melampyrum arvense</i>	Andere soorten (bijlage B van de wet)
Zaadplanten	wolfskers	<i>Atropa bella-donna</i>	Andere soorten (bijlage B van de wet)
Zaadplanten	zandwolfsmelk	<i>Euphorbia seguieriana</i>	Andere soorten (bijlage B van de wet)
Zaadplanten	zinkviooltje	<i>Viola lutea</i> subsp. <i>calaminaria</i>	Andere soorten (bijlage B van de wet)
Zaadplanten	zweedse kornoelje	<i>Cornus suecica</i>	Andere soorten (bijlage B van de wet)

Bijlage 3: Vleermuizen en ruimtelijke ingrepen

Vleermuizen en hun leefgebied zijn momenteel beschermd door de Flora- en faunawet. Vanaf 1 januari 2017 wordt deze wet vervangen door de Wet Natuurbescherming. De bescherming van vleermuizen blijft in deze wet echter onveranderd.

In geval van een ruimtelijke ingreep moet ruim van tevoren bekeken worden of deze ingreep nadelige invloed kan hebben op vleermuizen en hoe hiermee omgegaan moet worden.

Verblijfplaatsen

Vleermuizen maken het hele jaar door gebruik van verschillende verblijfplaatsen (o.a. in bomen en gebouwen). Grofweg zijn vleermuisverblijfplaatsen op te delen in winterverblijfplaats (waar overwinterd wordt), dagkwartieren (waar de mannetjes in de kraamkolonieperiode overdag zitten, alleen of in kleine groepjes), kraamkolonies (vrouwtjes en hun jongen, vaak in grote groepen), paarverblijven (waar gepaard wordt, vaak in het najaar, soms gelijk aan de winterverblijfplaats) en tussenkwartieren (gebruikt in de periode tussen overwinteren en de zomerperiode in). Per type verblijfplaats gebruiken vleermuizen vaak meerdere verblijven waar tussen gewisseld wordt, bijvoorbeeld wanneer elders het klimaat geschikter is of om aan parasieten te ontkomen. Vleermuizen zijn wel zeer honkvast wat betreft de diverse verblijven die ze gebruiken. Dit betekent dat hun verblijven belangrijk zijn voor instandhouding van de populatie en dat deze daarom beschermd worden door de wet.

Sinds mei 2009 is het Vleermuisprotocol vastgesteld. Dit is opgesteld door het Netwerk Groene Bureaus en de Zoogdiervereniging VZZ in overleg met de Dienst Landelijk Gebied (DLG) en de Gegevensautoriteit Natuur (GaN). Het protocol dient als leidraad voor het bepalen hoe en hoe vaak geïnventariseerd moet worden om te voldoen aan de wetgeving. Let op: voor het bepalen of een gebouw of een potentieel geschikte boom van belang is als vleermuisverblijfplaats, is over het algemeen een relatief langlopend onderzoek nodig (van april/mei t/m september/oktober) en zijn 4 tot 7 bezoeken nodig.

Maatregelen zijn nodig:

- indien sprake is van een verblijfplaats die van significant belang is of zou kunnen zijn en/of;
- indien vleermuizen aangetroffen zijn.

Er is sprake van een significant belangrijke verblijfplaats (ook wel vaste verblijfplaats genoemd, een verblijfplaats die van belang is voor een populatie) als:

- er sprake is van een kraamkolonie;
- er sprake is van een belangrijke overwinteringsplaats of paarplaats;
- er geen alternatieve verblijfplaatsen in de directe omgeving beschikbaar zijn;
- de gunstige staat van instandhouding van de (populatie van) de soort in het geding is bij het verdwijnen van de verblijfplaats.

De te nemen maatregelen moeten er voor zorgen dat verbodsbepalingen uit de Flora- en faunawet/Wet Natuurbescherming niet overtreden worden. Dit betekent dat er geen dieren gedood, verwond of actief verstoord mogen worden en dat in geval van significant belangrijke

verblijfplaatsen deze behouden blijven of anders tijdig op een goede manier vervangen worden. De functie die het leefgebied voor de betreffende populatie vervult, moet onverminderd blijven bestaan.

Om te voorkomen dat dieren gedood, verwond of actief verstoord worden, kunnen de volgende maatregelen nodig zijn:

- niet slopen in de winterslaapperiode (in deze periode kan zelden met zekerheid worden vastgesteld dat vleermuizen afwezig zijn in een potentieel geschikt en onoverzichtelijk object, omdat ze dan ook 's nachts passief zijn. Dat maakt ze in deze periode overigens extra kwetsbaar);
- vlak voor de sloop onderzoeken of er individuen aanwezig zijn in het te slopen object. Zijn deze wel aanwezig dan geldt dat in geval van een significant belangrijke verblijfplaats gewacht moet worden tot het dier of de dieren weg zijn, anders kan het dier/kunnen de dieren ook passief verjaagd worden (door verstoring van het microklimaat of 's nachts dichten van de invliegopening) mits zij niet verwond, gedood of actief verstoord worden.

Bij het verdwijnen van een verblijfplaats kunnen maatregelen bestaan uit het aanbieden van inpandige voorzieningen in nieuwbouw, zodat deze geschikt is voor vleermuizen om in te verblijven. Ook kunnen in bepaalde gevallen uitwendige kasten opgehangen worden als alternatieve verblijfplaats.

Om zeker te weten of de geplande maatregelen voldoende zijn kan een ontheffing aangevraagd worden bij de Rijksdienst voor Ondernemend Nederland en vanaf 1 januari bij de provincie waarin de ingreep plaatsvindt. Een afwijzingsbrief, die stelt dat geen ontheffing nodig is, 'omdat als de voorgestelde maatregelen genomen worden er immers geen verboden overtreden worden' geldt als goedkeuring van de voorgestelde maatregelen. Zijn de maatregelen niet voldoende, dan moeten deze aangepast worden. Als dat niet mogelijk is, is een ontheffing nodig. Deze wordt alleen verstrekt in geval van projecten waarbij sprake is van een groot openbaar belang.

Jachtgebied en vliegroutes

Naast verblijfplaatsen bestaat het leefgebied van vleermuizen uit foerageergebied en vliegroutes (vaak bomenrijen of waterlopen). Deze zijn ook beschermd als zij van significant belang zijn. Zij gelden als significant belangrijk indien bij aantasting de functionaliteit van de verblijfplaats(en) in het geding komt. Is dat het geval, dan zijn maatregelen nodig die dit voorkomen, anders is een ontheffing nodig. Ook hier geldt dat deze alleen verstrekt wordt in geval van projecten waarbij sprake is van een groot openbaar belang.

Bijlage 4: Vogels en ruimtelijke ingrepen

Als maatregelen genomen kunnen worden om de functionaliteit van de voortplantings- en/of vaste rust- en verblijfplaats te garanderen, hoeft geen ontheffing van de Flora- en faunawet/Wet Natuurbescherming aangevraagd te worden. Om zeker te weten of de mitigerende maatregelen voldoende zijn en er inderdaad geen ontheffing nodig is, kan een ontheffing aangevraagd worden om de maatregelen (goed) te laten keuren.

Als geen maatregelen genomen kunnen worden om de functionaliteit van de voortplantings- en/of rust- en verblijfplaats te garanderen, dient een ontheffing aangevraagd te worden op grond van een wettelijk belang uit de Vogelrichtlijn.

Deze belangen zijn:

- *Bescherming van flora en fauna (b)*
- *Veiligheid van het luchtverkeer (c)*
- *Volksgezondheid of openbare veiligheid (d)*

De aanvraag wordt beoordeeld op de volgende punten:

- In welke mate wordt de functionaliteit van de vaste voortplantings-, rust- en/of verblijfplaats aangetast door de activiteiten?
- Is er een wettelijk belang (belang b, c en d)?
- Is er een bevredigende oplossing?
- Komt de gunstige staat van instandhouding niet in gevaar?

Bescherming van vogelnesten onder de huidige Flora- en faunawet

Artikel 11 van de Flora- en faunawet luidt:

“Het is verboden nesten, holen of andere voortplantings- of vaste rust- of verblijfplaatsen van dieren, behorende tot een beschermde inheemse diersoort, te beschadigen, te vernielen, uit te halen, weg te nemen of te verstoren”.

Tijdens de werkzaamheden moet rekening gehouden worden met het broedseizoen van vogels. De Flora- en faunawet kent geen standaardperiode voor het broedseizoen. Het gaat er om of er sprake is van een broedgeval. De meeste vogels maken elk broedseizoen een nieuw nest of zijn in staat om een nieuw nest te maken. Deze vogelnesten voor eenmalig gebruik vallen alleen tijdens het broedseizoen (grotweg half maart-half juli) onder de bescherming van artikel 11 van de Flora- en faunawet. Voor deze soorten is geen ontheffing nodig voor werkzaamheden buiten het broedseizoen en ook niet als maatregelen worden getroffen die voorkomen dat deze soorten zich op de bouwplaats vestigen tijdens het broedseizoen.

Een (beperkt) aantal soorten bewoont het nest echter permanent of keert elk jaar terug naar hetzelfde nest. Verblijfplaatsen van deze vogelsoorten zijn *jaarrond* beschermd:

Nesten die het hele jaar door zijn beschermd

Voor de volgende categorieën gelden de verbodsbepalingen van artikel 11 van de Flora- en faunawet het *gehele* seizoen:

1. Nesten die, behalve gedurende het broedseizoen als nest, buiten het broedseizoen in gebruik zijn als vaste rust- en verblijfplaats (voorbeeld: Steenuil).

2. Nesten van koloniebroeders die elk broedseizoen op dezelfde plaats broeden en die daarin zeer honkvast zijn of afhankelijk zijn van bebouwing of biotoop. De (fysieke) voorwaarden voor de nestplaats zijn vaak zeer specifiek en limitatief beschikbaar (voorbeeld: Roek, Gierzwaluw en Huismus).
3. Nesten van vogels, zijnde geen koloniebroeders, die elk broedseizoen op dezelfde plaats broeden en die daarin zeer honkvast zijn of afhankelijk van bebouwing. De (fysieke) voorwaarden voor de nestplaats zijn vaak zeer specifiek en limitatief beschikbaar (voorbeeld: Ooievaar, Kerkuil en Slechtvalk).
4. Vogels die jaar in jaar uit gebruik maken van hetzelfde nest en die zelf niet of nauwelijks in staat zijn een nest te bouwen (voorbeeld: Boomvalk, Buizerd en Ransuil).

Nesten die *niet* het hele jaar door zijn beschermd

5. Nesten van vogels die weliswaar vaak terugkeren naar de plaats waar zij het jaar daarvoor hebben gebroed of de directe omgeving daarvan, maar die wel over voldoende flexibiliteit beschikken om, als de broedplaats verloren is gegaan, zich elders te vestigen. Categorie 5-soorten vragen extra onderzoek, ook al zijn hun nesten niet jaarrond beschermd; deze soorten zijn namelijk *wel* jaarrond beschermd als zwaarwegende feiten of ecologische omstandigheden dat rechtvaardigen.

Bescherming van vogelnesten onder de nieuwe Wet Natuurbescherming

Artikel 3.1 lid 2 uit de Wet Natuurbescherming luidt:

“Het is verboden opzettelijk nesten, rustplaatsen en eieren van vogels als bedoeld in het eerste lid te vernielen of te beschadigen, of nesten van vogels weg te nemen”.

De strekking van dit artikel is hetzelfde als de huidige verbodsbepaling uit artikel 11 van de Flora- en faunawet (zie hierboven). De bescherming van nesten van vogels verandert niet onder de nieuwe wet: het vernielen van jaarrond beschermde nesten en bezette nesten blijft verboden. Ook blijft het verstoren van vogels verboden, maar is in de nieuwe wet een uitzondering gemaakt voor verstoring die niet van wezenlijke invloed is op de staat van instandhouding van de desbetreffende vogelsoort (artikel 3.1 lid 5 Wet Natuurbescherming). Dit betekent dat verstoring tijdens het broedseizoen toegestaan is, mits de staat van instandhouding van de betreffende vogelsoort gewaarborgd blijft.

De lijst met jaarrond beschermde vogelnesten en vogelsoorten waarvan categorisatie gewenst is, blijft ongewijzigd:

Nesten van de volgende soorten zijn jaarrond beschermd indien ze nog in functie zijn:

Boomvalk	<i>Falco subbuteo</i>
Buizerd	<i>Buteo buteo</i>
Gierzwaluw	<i>Apus apus</i>
Grote gele kwikstaart	<i>Motacilla cinerea</i>
Havik	<i>Accipiter gentilis</i>
Huisemus	<i>Passer domesticus</i>
Kerkuil	<i>Tyto alba</i>

Oehoe	<i>Bubo bubo</i>
Ooievaar	<i>Ciconia ciconia</i>
Ransuil	<i>Asio otus</i>
Roek	<i>Corvus frugilegus</i>
Slechtvalk	<i>Falco peregrinus</i>
Sperwer	<i>Accipiter nisus</i>
Steenuil	<i>Athene noctua</i>
Wespendief	<i>Pernis apivorus</i>
Zwarte wouw	<i>Milvus migrans</i>

Nesten van de volgende soorten zijn niet jaarrond beschermd (categorie 5), maar hiervan is inventarisatie wel gewenst:

Blauwe reiger	<i>Ardea cinerea</i>
Boerenwaluw	<i>Hirundo rustica</i>
Bonte vliegenvanger	<i>Ficedula hypoleuca</i>
Boomklever	<i>Sitta europaea</i>
Boomkruiper	<i>Certhia brachydactyla</i>
Bosuil	<i>Strix aluco</i>
Brilduiker	<i>Bucephala clangula</i>
Draaihals	<i>Jynx torquilla</i>
Eider	<i>Somateria mollissima</i>
Ekster	<i>Pica pica</i>
Gekraagde roodstaart	<i>Phoenicurus phoenicurus</i>
Glanskop	<i>Parus palustris</i>
Grauwe vliegenvanger	<i>Muscicapa striata</i>
Groene specht	<i>Picus viridis</i>
Grote bonte specht	<i>Dendrocopos major</i>
Hop	<i>Upupa epops</i>
Huiswaluw	<i>Delichon urbica</i>
IJsvogel	<i>Alcedo atthis</i>
Kleine bonte specht	<i>Dendrocopos minor</i>
Kleine vliegenvanger	<i>Ficedula parva</i>
Koolmees	<i>Parus major</i>
Kortsnavelboomkruiper	<i>Certhia familiaris macrodactyla</i>
Oeverwaluw	<i>Riparia riparia</i>
Pimpelmees	<i>Parus caeruleus</i>
Raaf	<i>Corvus corax</i>
Ruigpootuil	<i>Aegolius funereus</i>
Spreeuw	<i>Sturnus vulgaris</i>
Tapuit	<i>Oenanthe oenanthe</i>
Torenavalk	<i>Falco tinnunculus</i>
Zeearend	<i>Haliaeetus albicilla</i>
Zwarte kraai	<i>Corvus corone</i>
Zwarte mees	<i>Parus ater</i>
Zwarte roodstaart	<i>Phoenicurus ochruros</i>
Zwarte specht	<i>Dryocopus martius</i>