

Koggenland

Landelijk Gebied



PlanMER

Koggenland

Landelijk Gebied

planMER

identificatie

projectnummer:

700102.16733.00

projectleider:

ir. H.G. van der Aa

auteurs:

mw. drs. L.M. de Ruijter
mw. S. Verhagen, Msc.

planstatus

datum:

01-02-2013

status:

definitief

Inhoud

Samenvatting

| | |
|---|--------|
| 1. Inleiding | blz. 7 |
| 1.1. Aanleiding voor de milieueffectrapportage | 7 |
| 1.2. Doel en procedure planMER | 8 |
| 1.3. Reikwijdte en detailniveau | 9 |
| 1.4. Leeswijzer | 9 |
| 2. Beleidskader, visie en doelstellingen | 11 |
| 2.1. Europees beleid | 11 |
| 2.2. Rijksbeleid | 12 |
| 2.3. Provinciaal beleid | 13 |
| 2.4. Waterschapsbeleid | 15 |
| 2.5. Gemeentelijke visie op het plangebied | 15 |
| 2.6. Conclusie en doelstelling van het planMER | 16 |
| 3. Voorgenomen activiteit en alternatieven | 17 |
| 3.1. Beschrijving van het voornemen | 17 |
| 3.2. Plangebied en studiegebied | 18 |
| 3.3. Alternatieven | 19 |
| 3.4. Sectorale onderzoeken | 22 |
| 4. Natuur: passende beoordeling | 25 |
| 4.1. Inleiding | 25 |
| 4.2. Toetsingskader | 26 |
| 4.3. Referentiesituatie | 29 |
| 4.3.1. Natura 2000-gebieden | 29 |
| 4.3.2. Ecologische Hoofdstructuur en weidevogelgebieden | 37 |
| 4.3.3. Beschermden soorten | 39 |
| 4.4. Plansituatie | 42 |
| 4.4.1. Natura 2000-gebieden | 42 |
| 4.4.2. Ecologische Hoofdstructuur (EHS) | 45 |
| 4.4.3. Beschermden soorten | 46 |
| 4.5. Effectbeoordeling | 46 |
| 4.5.1. Effecten | 46 |
| 4.5.2. Maatregelen | 47 |
| 4.5.1. Cumulatie | 48 |
| 5. Landschap, cultuurhistorie en archeologie | 51 |
| 5.1. Inleiding | 51 |
| 5.2. Toetsingskader | 51 |
| 5.3. Referentiesituatie | 52 |
| 5.3.1. Landschap en cultuurhistorie | 52 |
| 5.3.2. Archeologie | 54 |
| 5.4. Plansituatie | 56 |
| 5.4.1. Landschap en cultuurhistorie | 56 |
| 5.4.2. Archeologische waarden | 57 |
| 5.5. Effectbeoordeling | 57 |

| | |
|--|----|
| 6. Woon- en leefklimaat | 59 |
| 6.1. Geurhinder | 59 |
| 6.1.1. Toetsingskader | 59 |
| 6.1.2. Referentiesituatie | 60 |
| 6.1.3. Plansituatie | 63 |
| 6.2. Luchtkwaliteit | 64 |
| 6.2.1. Toetsingskader | 64 |
| 6.2.2. Referentiesituatie | 65 |
| 6.2.3. Plansituatie | 66 |
| 6.3. Gezondheid | 67 |
| 6.4. Externe veiligheid | 68 |
| 6.4.1. Toetsingskader | 68 |
| 6.4.2. Referentiesituatie | 68 |
| 6.4.3. Plansituatie | 69 |
| 6.5. Geluid | 70 |
| 8.1.1. Toetsingskader | 70 |
| 8.1.2. Referentiesituatie | 70 |
| 8.1.3. Plansituatie | 71 |
| 6.6. Effectbeoordeling | 71 |
| 7. Bodem en water | 73 |
| 7.1. Toetsingskader | 73 |
| 7.2. Referentiesituatie | 74 |
| 7.3. Plansituatie | 76 |
| 7.4. Effectbeoordeling | 77 |
| 8. Overige milieuaspecten | 79 |
| 8.1. Verkeer en vervoer | 79 |
| 8.1.1. Toetsingskader | 79 |
| 8.1.2. Referentiesituatie | 79 |
| 8.1.3. Plansituatie | 82 |
| 8.2. Stiltegebieden | 82 |
| 8.1.1. Toetsingskader | 82 |
| 8.1.2. Referentiesituatie | 82 |
| 8.1.3. Plansituatie | 84 |
| 8.3. Effectbeoordeling | 84 |
| 9. Conclusies en doorvertaling in het bestemmingsplan | 85 |
| 9.1. Conclusies | 85 |
| 9.2. Uitvoerbaar planalternatief | 87 |
| 9.2. Leemten in kennis en monitoring | 88 |

Bijlagen:

1. Drempels besluit milieueffectrapportage.
2. Ontwerpkaart Eilandspolder.
3. Habitattypenkaart Noordhollands Duinreservaat.
4. Onderzoek stikstofdepositie.
5. Veehouderijen Koggenland.

© RBOI-Rotterdam bv

Niets uit dit drukwerk mag door anderen dan door de opdrachtgever worden veelevoudigd en/of openbaar gemaakt door middel van druk, fotokopie, microfilm of op welke andere wijze dan ook zonder voorafgaande toestemming van RBOI-Rotterdam bv, behoudens voorzover dit drukwerk wettelijk een openbaar karakter heeft gekregen. Dit drukwerk mag zonder genoemde toestemming niet worden gebruikt voor enig ander doel dan waarvoor het is vervaardigd.

Samenvatting

Inleiding

De gemeente Koggenland stelt een nieuw, actueel bestemmingsplan voor het landelijk gebied op. De bouwmogelijkheden die het bestemmingsplan biedt aan veehouderijen leiden tot een planmer-plicht. In het planMER is voor de verschillende milieuthema's ingegaan op de mogelijke milieugevolgen van de ontwikkelingsruimte in het bestemmingsplan Landelijk Gebied. Daarbij ligt de nadruk op de bouwmogelijkheden voor veehouderijen. Op hoofdlijnen is echter ook aandacht besteed aan de overige ontwikkelingsruimte in het bestemmingsplan.

Opzet van het planMER

In het planMER is per milieuthema de huidige milieusituatie beschreven en wordt aangegeven wat er in het studiegebied zal gebeuren als de voorgenomen activiteit niet wordt uitgevoerd (autonome ontwikkelingen). Dit is de zogenaamde referentiesituatie. De referentiesituatie bevat een beschrijving van de binnen het plangebied aanwezige waarden (landschap, cultuurhistorie, archeologie, natuur). Daarnaast is bekeken in hoeverre in de referentiesituatie sprake is van knelpunten en/of overbelaste situaties (voor onder andere de thema's geurhinder, luchtkwaliteit en stikstofdepositie).

Vervolgens is per milieuthema een beschrijving opgenomen van de (potentiële) milieugevolgen als gevolg van de ontwikkelingsruimte en flexibiliteit die het bestemmingsplan biedt. De ontwikkelingsruimte voor de grondgebonden veehouderijen vormt de directe aanleiding voor het opstellen van het planMER en neemt daarom een belangrijke plaats in de effectbeschrijvingen in. Het bestemmingsplan biedt generieke ontwikkelingsruimte aan de grondgebonden veehouderijen. Voor het thema stikstofdepositie zijn twee ontwikkelingsscenario's uitgewerkt binnen de ontwikkelingsruimte die het bestemmingsplan biedt. Het betreft een maximaal ontwikkelingsscenario en een realistisch ontwikkelingsscenario.

Het planMER gaat niet alleen in op de effecten van de grondgebonden veehouderijen, maar ook op de overige effecten als gevolg van de overige ontwikkelingsruimte die het bestemmingsplan biedt. Het gaat over het algemeen om kleinschalige ontwikkelingen, waaraan in de regels strikte voorwaarden worden gesteld. Gezien de aard en omvang van deze ontwikkelingsruimte wordt volstaan met een beschrijving op hoofdlijnen van de maximale ontwikkelingsruimte die het bestemmingsplan biedt (zowel bij recht, als via afwijkingsbevoegdheden en wijzigingsbevoegdheden). Er is geen aanleiding voor het beschrijven van alternatieven of scenario's.

Resultaten en effectbeoordeling

Natuur

In de omgeving van het landelijk gebied van de gemeente Koggenland zijn verschillende Natura 2000-gebieden gelegen. De Natura 2000-gebieden Noordhollands Duinreservaat en Eilandspolder zijn gevoelig voor stikstofdepositie. In deze gebieden is de achtergronddepositie hoger dan de kritische depositiewaarde van het meest gevoelige habitattypen. Dat betekent dat elke extra mol stikstof in deze gebieden kan leiden tot negatieve effecten. Uit de passende beoordeling blijkt dat met de bouwmogelijkheden uit het voorontwerpbestemmingsplan Landelijk Gebied significant negatieve effecten als gevolg van stikstofdepositie op de Natura 2000-gebieden niet zijn uit te sluiten. In het ontwerpbestemmingsplan zouden daarom maatregelen moeten worden genomen om toename van stikstofdepositie te voorkomen.

Samenvatting

Delen van het plangebied, zoals de Polder Mijzen, maken deel uit van de Ecologische Hoofdstructuur (EHS). Grote delen van het plangebied zijn ook aangemerkt als weidevogelleefgebied. Directe bouw mogelijkheden binnen de bouwkavels leiden niet tot aantasting van de EHS en het weidevogelleefgebied. De uitbreidingsmogelijkheden die via een wijzigingsbevoegdheid worden mogelijk gemaakt, kunnen wel leiden tot aantasting van de EHS en weidevogelleefgebied. Aangezien de ontwikkelingen plaatsvinden op of grenzend aan de bestaande bouwpercelen is er geen sprake van een toename van de verstoring binnen de EHS en het weidevogelleefgebied.

De natuurwaarden in het plangebied bestaan in grote mate uit de aanwezige weidevogels. Deze natuurwaarden hangen nauw samen met het agrarisch grondgebruik. Daarnaast komen ook diverse algemeen voorkomende licht beschermde soorten en enkele zwaar beschermde soorten voor. Ontwikkelingen binnen het plangebied vinden hoofdzakelijk plaats op of direct in de buurt van de bestaande bouwkavels. Plaatselijk kan dit leiden tot negatieve effecten op beschermde soorten, zoals aantasting van vaste nestplaatsen van broedvogels of aantasting van leefgebied van beschermde vissen. In het kader van de Flora- en faunawet moeten deze effecten echter worden gemitigeerd en/of gecompenseerd, zodat de instandhouding van de beschermde soorten gewaarborgd wordt. Grootschalige en blijvende negatieve effecten op de beschermde soorten in het plangebied kunnen dan ook worden uitgesloten.

Landschap, cultuurhistorie en archeologie

Binnen het plangebied is sprake van grote landschappelijke waarden met betrekking tot de veenontginningen en droogmakerijen. De cultuurhistorische waarden hangen sterk samen met de landschappelijke waarden in deze gebieden. De ontwikkelingen in het plangebied worden voorzien op en grenzend aan de bestaande bouwvlakken. Dit kan leiden tot aantasting van de (half)open landschappen, aanwezige verkavelingspatronen, structuren, objecten en aardkundige waarden. Gezien de beschermende regels die in de regels van het bestemmingsplan zijn opgenomen zal de aantasting echter beperkt blijven.

Binnen delen van het plangebied is sprake van archeologische verwachtingswaarden. In het bestemmingsplan is een regeling opgenomen ter bescherming van de aanwezige waarden.

Woon- en leefklimaat

Geurhinder

Binnen het bestemmingsplan zijn met name grondgebonden veehouderijen aanwezig. Op grond van de wet- en regelgeving gelden vaste minimale afstanden tussen veehouderijen en omliggende geurgevoelige objecten (gemeten vanaf de emissiepunten). In de gemeentelijke geurverordening wordt op onderdelen afgeweken van de wettelijke afstandseisen. In het plangebied zijn twee intensieve veehouderijen aanwezig. De geurcontouren rondom de bestaande intensieve veehouderijen liggen vast vanwege geurgevoelige objecten in de omgeving van deze bedrijven. Grotere geurcontouren zijn daardoor niet mogelijk. De eventuele uitbreiding van het aantal dieren bij de intensieve veehouderijen kan dus alleen gepaard gaan met gunstigere stalsystemen waardoor de geurcontouren niet worden vergroot en de geurhinder niet toeneemt.

De ontwikkelingsruimte in het bestemmingsplan kan leiden tot een beperkte toename van de geurbelasting binnen het plangebied. In de praktijk zal hierdoor echter geen onaanvaardbare geurhinder ontstaan.

Luchtkwaliteit

De ontwikkelingsruimte in het bestemmingsplan kan leiden tot een beperkte toename van de concentraties luchtverontreinigende stoffen. Dit is het gevolg van de emissies vanuit stallen en de verkeersaantrekkende werking als gevolg van de ontwikkelingsruimte in het bestem-

mingsplan. In geen geval zal het bestemmingsplan leiden tot een overschrijding van grenswaarden.

Externe veiligheid

Binnen het plangebied en in de omgeving zijn verschillende risicobronnen aanwezig. Het bestemmingsplan maakt geen kwetsbare objecten mogelijk binnen PR 10^{-6} -contouren. Ook maakt het plan geen ontwikkelingen mogelijk die leiden tot een relevante toename van de personendichtheden in het gebied en daarmee gevolgen kunnen hebben voor de hoogte van het groepsrisico.

Bodem en water

De ontwikkelingsruimte in het bestemmingsplan heeft geen gevolgen voor de bodemkwaliteit in het gebied. Bij toekomstige initiatieven dient te worden voldaan aan diverse watergerelateerde randvoorwaarden en eisen. Hiermee is uitgesloten dat er negatieve effecten optreden als gevolg van de ontwikkelingsruimte in het bestemmingsplan.

Overige milieuthema's

Voor de overige milieuthema's (geluid, verkeer en vervoer, stiltegebieden) treden geen ongewenste situaties op als gevolg van de ontwikkelingsmogelijkheden in het bestemmingsplan Landelijk Gebied.

Conclusies en doorvertaling in het bestemmingsplan

Uit de beschrijvingen en beoordelingen in het planMER blijkt dat effecten van de ontwikkelingsruimte in het bestemmingsplan Landelijk Gebied over het algemeen beperkt zijn. Uitzondering vormt het thema stikstofdepositie. Uit de passende beoordeling blijkt dat met de bouwmogelijkheden uit het voorontwerpbestemmingsplan Landelijk Gebied significante negatieve effecten als gevolg van stikstofdepositie op de Natura 2000-gebieden niet zijn uit te sluiten. Het volledig uitsluiten van significante negatieve effecten binnen het bestemmingsplan Landelijk Gebied is alleen mogelijk met een ingrijpende aanpassing van de bestemmingsregeling zoals opgenomen in het voorontwerpbestemmingsplan. Concreet gaat het dan om maatregelen als het uitsluiten van bouwmogelijkheden voor nieuwe stallen of het vastleggen dat het aantal dieren niet mag toenemen. Ook kan er voor worden gekozen om in het bestemmingsplan een voorwaardelijke verplichting op te nemen dat de bouw van stallen afhankelijk wordt gesteld van het niet optreden van significant negatieve effecten in Natura 2000-gebieden; dit kan bereikt worden door het treffen van voldoende stikstofreducerende maatregelen en/of saldering. In het ontwerpbestemmingsplan vindt een afweging van de voorgestelde maatregelen plaats.

Voor de overige milieuthema's ontstaan geen knelpunten in relatie tot de wettelijke normen en grenswaarden die vanuit de sectorale toetsingskaders gelden. In de regels van het bestemmingsplan wordt geborgd dat negatieve milieueffecten optreden. In verschillende flexibiliteitsbepalingen wordt als voorwaarde gesteld dat de ontwikkeling 'milieuhygiënisch inpasbaar' is. Milieuhygiënisch inpasbaar is een verzamelbegrip voor verschillende aspecten. In de juridische planbeschrijving is dit nader uitgewerkt.

Uit de beschrijvingen in hoofdstuk 2 blijkt dat binnen het plangebied sprake is van grote landschappelijke, cultuurhistorische en natuurwaarden. Naast de toetsing aan de harde wettelijke normen en grenswaarden is van belang of de ontwikkelingsruimte in het bestemmingsplan gevolgen heeft voor deze waarden. Uit de sectorale analyses blijkt dat met de voorwaarden en uitgangspunten die bij ontwikkelingen in acht dienen te worden genomen, alsmede het opnemen van dubbelbestemmingen voor de bescherming van bijzondere waarden, op een goede manier invulling is gegeven aan het behouden en versterken van de

Samenvatting

aanwezige waarden. De openheid van het gebied blijft behouden, dat geldt ook voor bestaande natuurwaarden en cultuurhistorische waarden. Vanuit de doelstellingen voor het landelijk gebied is er geen aanleiding om de bestemmingsplanregeling aan te vullen of aan te scherpen naar aanleiding van de uitkomsten van het planMER.

1.1. Aanleiding voor de milieueffectrapportage

Er wordt gewerkt aan een nieuw bestemmingsplan voor het landelijk gebied van de gemeente Koggenland. Dit bestemmingsplan gaat de verouderde bestemmingsplannen Landelijk Gebied 2000 van (de voormalige gemeenten) Wester-Koggenland en Obdam vervangen. Om één samenhangend beleidskader voor het gehele landelijk gebied te maken, wordt ook het bestemmingsplan Landelijk Gebied 2008 meegenomen bij de actualisatie.

In de Wet milieubeheer en het bijbehorende Besluit milieueffectrapportage (Besluit m.e.r.) is wettelijk geregeld voor welke projecten en besluiten een milieueffectrapport dient te worden opgesteld. Bestemmingsplannen voor landelijke gebieden zijn op grond van het Besluit m.e.r. in veel gevallen planmer-plichtig.

Een planmer-plicht is aan de orde als het bestemmingsplan:

- kaderstellend is voor een toekomstig besluit over mer-(beoordelings)plichtige activiteiten: bijvoorbeeld bedrijfsactiviteiten die in het kader van de omgevingsvergunning milieu mer-(beoordelings)plichtig zijn;
- mogelijkheden biedt voor activiteiten die een significant negatief effect kunnen veroorzaken op Natura 2000-gebieden (het opstellen van een passende beoordeling in het kader van de Natuurbeschermingswet 1998 is noodzakelijk).

In relatie tot de drempelwaarden uit het Besluit m.e.r. is in het geval van het bestemmingsplan Landelijk Gebied Koggenland met name de ontwikkelingsruimte voor grondgebonden veehouderijen relevant. Ook intensieve veehouderijen komen binnen de gemeente Koggenland voor. De nieuwvestiging of uitbreiding van veehouderijbedrijven is in het kader van de omgevingsvergunning vanaf een bepaalde omvang mer- of mer-beoordelingsplichtig¹⁾. Deze mer-(beoordelings)plicht is afhankelijk van het aantal dieren waarop het initiatief betrekking heeft.

De drempelwaarden zijn opgenomen in de C- en D-lijst bij het Besluit m.e.r. Voor rundveehouderijen zijn de volgende drempelwaarden opgenomen in de D-lijst (mer-beoordelingsplicht in het kader van de omgevingsvergunning):

- 200 stuks melk-, kalf- of zoogkoeien ouder dan 2 jaar;
- 340 stuks vrouwelijk jongvee tot 2 jaar;
- 340 stuks melk-, kalf- en zoogkoeien ouder dan 2 jaar en vrouwelijk jongvee tot 2 jaar.

Bijlage 1 geeft een overzicht van de drempelwaarden voor veehouderijen zoals opgenomen in de C- en D-lijst bij het Besluit m.e.r.

1) Dit betekent dat bij een concreet initiatief in het kader van de milieuvergunningaanvraag een mer-beoordeling of mer-procedure dient te worden doorlopen.

Ook de ontwikkelingsmogelijkheden die het plan biedt voor de groei van bestaande glastuinbouwbedrijven en de omvorming van grasland naar bollenteelt¹⁾ in het kader van de reizende bollenkraam vormen een aanleiding om een planMER op te stellen.

Door de ontwikkelingsmogelijkheden die het bestemmingsplan Landelijk Gebied biedt, is het mogelijk dat in bepaalde gevallen bij toekomstige uitbreidingen drempelwaarden uit het Besluit m.e.r. zullen worden overschreden, waarmee het bestemmingsplan het kader vormt voor mogelijk toekomstige besluiten over mer(-beoordelings)plichtige activiteiten. Om deze reden is voor het bestemmingsplan Landelijk Gebied sprake van een planmer-plicht. Ook is een planmer-plicht vanwege mogelijk significant negatieve effecten op Natura 2000 aan de orde.

1.2. Doel en procedure planMER

Doel van een planMER is het integreren van milieuoverwegingen in de voorbereiding van in dit geval een bestemmingsplan. De resultaten van deze beoordeling worden vastgelegd in een milieueffectrapport dat tezamen met het ontwerpbestemmingsplan ter inzage wordt gelegd.

De planmer-procedure bestaat uit de volgende stappen:

1. openbare kennisgeving opstellen planMER en bestemmingsplan;
2. raadpleging bestuursorganen en inspraak over reikwijdte en detailniveau van het planMER;
3. opstellen planMER en ontwerpbestemmingsplan;
4. terinzagelegging planMER met ontwerpbestemmingsplan (zienswijzen);
5. toetsingsadvies van de Commissie voor de m.e.r.;
6. vaststelling bestemmingsplan; het planMER vormt een bijlage bij het bestemmingsplan.

In een Notitie reikwijdte en detailniveau (Nrd) is beschreven op welke wijze in het planMER de milieueffecten inzichtelijk worden gemaakt. Hiermee hebben overlegpartners de mogelijkheid gekregen om te reageren op de reikwijdte en het detailniveau van het planMER. Ook heeft de Nrd ter inzage gelegen. Er zijn twee reacties ingediend die betrekking hebben op de reikwijdte en het detailniveau van het planMER. Bij de uitwerking van het planMER zijn de relevante inhoudelijke opmerkingen verwerkt. De inspraak- en overlegnota is terug te vinden op de gemeentelijke website.

De Commissie voor de m.e.r. is in de voorfase niet betrokken (een advies van de Commissie voor de m.e.r. over de reikwijdte en het detailniveau van een planMER is vrijwillig). In paragraaf 1.3 wordt nog kort ingegaan op de reikwijdte en detailniveau van het planMER.

Het voorliggende planMER wordt samen met het ontwerpbestemmingsplan Landelijk Gebied in procedure gebracht. Op dit moment wordt het planMER ook ter toetsing voorgelegd aan de Commissie voor de m.e.r. (een toetsingsadvies door de Commissie voor de m.e.r. is wettelijk verplicht).

1) Het betreft hier categorie D9 uit het Besluit milieueffectrapportage.

1.3. Reikwijdte en detailniveau

Voorafgaand aan dit planMER is een Nrd opgesteld. Deze Nrd heeft, zoals in de vorige paragraaf al is aangegeven, reeds ter inzage gelegen. Op basis van voortschrijdend inzicht wordt in dit planMER echter enigszins afgeweken van de Nrd. In de Nrd werd namelijk nog uitgegaan van een kwalitatieve toetsing. In dit planMER worden ten behoeve van de onderwerpen natuur (stikstofdepositie), geur en lucht, berekeningen uitgevoerd op basis waarvan een kwantitatieve toetsing plaatsvindt.

In hoofdstuk 3 wordt nader ingegaan op de voorgestelde aanpak en de te onderzoeken alternatieven in dit planMER.

1.4. Leeswijzer

Het planMER is als volgt opgebouwd:

- hoofdstuk 2 beschrijft het beleid en de gemeentelijke ambities voor het landelijk gebied. De voorgenomen activiteit en de alternatieven worden beschreven in hoofdstuk 3. In dit hoofdstuk wordt ook de onderzoeksmethodiek beschreven;
- in hoofdstuk 4 t/m 8 komen achtereenvolgens de volgende thema's aan de orde:
 - natuur (passende beoordeling);
 - landschap, cultuurhistorie en archeologie;
 - woon- en leefklimaat;
 - bodem en water;
 - overige milieuaspecten;
- per milieuthema is een beschrijving gegeven van de referentiesituatie en wordt ingegaan op de mogelijke gevolgen van de ontwikkelingsmogelijkheden die het bestemmingsplan biedt.
- hoofdstuk 9 geeft een overzicht van de conclusies en de doorvertaling in het bestemmingsplan.

2. Beleidskader, visie en doelstellingen

11

De ontwikkelingsmogelijkheden die in het plangebied kunnen worden geboden, zijn ingekaderd door het beleid van overheden als het Rijk en de provincie. Daarnaast heeft de gemeente zelf beleid en doelstellingen geformuleerd die op het plangebied van toepassing zijn. De beleidsruimte die in dit hoofdstuk wordt beschreven, werkt door in de keuze van de alternatieven (zie hoofdstuk 3) en de beoordeling van de effecten (hoofdstukken 4 t/m 8).

In dit hoofdstuk worden de consequenties van het Europees- en rijksbeleid in tabelvorm weergegeven. Het beleid van de provincie en gemeente, dat meer concrete gevolgen heeft voor het plangebied, wordt uitgeschreven.

2.1. Europees beleid

Tabel 2.1 Consequenties van het Europees beleid

| beleid | uitgangspunten voor het plangebied | consequenties voor het planMER en de passende beoordeling |
|--|---|--|
| Europees landbouwbeleid | bepaalt daardoor onder welke voorwaarden boeren opereren op de wereldmarkt | in de berekeningen voor stikstofdepositie rekening houden met de groei van de melkveesector als gevolg van het afschaffen van het melkquotum |
| Europese Vogelrichtlijn (09/147/EEG) en Habitatrichtlijn (92/43/EEG) | door middel van instandhoudingsdoelstellingen is bepaald welke natuurwaarden binnen deze gebieden moeten worden behouden voor de Europese gemeenschap | door middel van een passende beoordeling de effecten voor de instandhoudingsdoelstellingen van Natura 2000-gebieden in beeld brengen |
| Mer-richtlijn voor plannen en programma's plannen en programma's (2001/42/EG) | bij plannen die het kader vormen voor de uitbreiding van de veehouderij, moet een strategische milieubeoordeling (planMER) worden gemaakt | deze richtlijn vormt de aanleiding voor het opstellen van het planMER |
| Verdrag van Valetta | archeologische waarden moeten zoveel mogelijk worden geconserveerd | effecten voor archeologische resten/waarden in beeld brengen |
| Kaderrichtlijn Water | deze richtlijn ziet op het verbeteren van de chemische toestand en het ecologisch potentieel van waterlichamen | in het planMER worden de effecten voor het oppervlakte- en het grondwater kwalitatief in beeld gebracht |

2.2. Rijksbeleid

Tabel 2.2 Consequenties van het rijksbeleid

| beleid | uitgangspunten voor het plangebied | consequenties voor het planMER en de passende beoordeling |
|---|--|--|
| Structuurvisie Infrastructuur en Ruimte | het Rijk is eigenlijk alleen nog actief betrokken bij natuurdoelen die gemaakt zijn in internationaal verband (Natura 2000) en de bescherming van de primaire waterkeringen | door middel van een passende beoordeling de effecten voor de instandhoudingsdoelstellingen van Natura 2000-gebieden in beeld brengen |
| Natuurbeschermingswet 1998 | Het plangebied omvat een deel van het Natura 2000-gebied Markermeer & IJmeer. Daarnaast moet gekeken worden naar de verder weg gelegen gebieden Eilandspolder en Noordhollands Duinreservaat | toetsen van ontwikkelingen aan de instandhoudingsdoelstellingen van de Natura 2000-gebieden |
| Besluit huisvesting ammoniakemissie veehouderij | in het <i>Besluit ammoniakemissie huisvesting veehouderij</i> is bepaald dat dierenverblijven, waar emissiearme huisvestingssystemen voor beschikbaar zijn, op den duur emissiearm moeten zijn uitgevoerd | gezien de aard en omvang van de bedrijven binnen het plangebied heeft het Besluit huisvesting nauwelijks gevolgen voor de veehouderijen binnen het plangebied |
| Programmatiese aanpak stikstof (PAS) | de PAS is gebaseerd op het principe van salderen: door generieke maatregelen te treffen en door stikstofruimte van stoppende agrarische bedrijven juridisch vast te leggen, wordt milieuruimte gecreëerd om nieuwe vergunningen te verlenen en gelijktijdig een verbetering van de natuurkwaliteit te realiseren | omdat het PAS voorlopig nog niet definitief is en er geen concrete maatregelen voor het plangebied beschikbaar zijn, worden de gevolgen hiervan niet meegenomen in de stikstofscenario's van dit planMER |
| Wet geurhinder en veehouderij (Wgv) | in de Wgv zijn geurnormen en vaste afstanden opgenomen voor veehouderijen | vormt het toetsingskader voor het aspect geurhinder |
| Initiatiefwet plattelandswoningen | Op 1 januari 2013 is de 'Wet plattelandswoningen' in werking getreden. In een bestemmingsplan kan een plattelandswoning een woonbestemming krijgen, terwijl vanuit milieutechnisch oogpunt dezelfde milieunormen als voor agrarische bedrijfswoningen gelden | In de effectbeschrijving wordt kort ingegaan op de consequenties van de nieuwe wet. |
| Monumentenwet | in de Monumentenwet is de bescherming van cultureel erfgoed geregeld | bij het aspect landschap en cultuurhistorie wordt ingegaan op de beschermde landschappelijke, cultuurhistorische en archeologische waarden binnen het plangebied |
| Waterwet | op basis van de Waterwet geldt een vergunningplicht voor verschillende werkzaamheden, zoals activiteiten bij een waterstaatswerk en het dempen van hoofdwatgangen | in het planMER wordt verder geen aandacht besteed aan de Waterwet. Deze is van belang bij de concrete vergunningaanvragen |

2.3. Provinciaal beleid

Structuurvisie Noord-Holland 2040 en de Provinciale Ruimtelijke Verordening Structuurvisie van de provincie Noord-Holland

De structuurvisie Noord-Holland 2040 geeft aan hoe de provincie de ruimtelijke structuur van Noord-Holland tot 2040 ziet ontwikkelen en met welke middelen daar sturing aan wordt gegeven. De bijbehorende Provinciale Ruimtelijke Verordening Structuurvisie (PRVS) stelt regels voor de inhoud van ruimtelijke plannen. Belangrijkste punten daarvan voor het plangebied zijn de volgende.

Ecologische Hoofdstructuur

Een deel van het plangebied is aangewezen als Ecologische Hoofdstructuur (verder: EHS). Binnen de EHS zijn geen activiteiten toegestaan die de wezenlijke kenmerken en waarden van de ecologische hoofdstructuur significant aantasten. Ontheffing is onder voorwaarden mogelijk:

- als er sprake is van een groot openbaar belang;
- er geen reële andere mogelijkheden zijn;
- de negatieve effecten waar mogelijk worden beperkt en de overblijvende effecten worden gecompenseerd.

Weidevogelleefgebieden

Een groot deel van het plangebied is aangewezen als weidevogelleefgebied. In weidevogelleefgebieden gelden beperkingen ten aanzien van onder andere bebouwing en versturende activiteiten. Uitbreiding van bestaande bouwpercelen wordt daaronder niet begrepen. Ontheffing is onder voorwaarden mogelijk, mits:

- voor de ingreep geen aanvaardbaar alternatief aanwezig is en een groot openbaar belang wordt gediend;
- woningbouw binnen de regeling Ruimte voor Ruimte plaatsvindt waarbij de natuurdoelen leidend zijn; of
- woningbouw bijdraagt aan een substantiële verbetering van de natuurkwaliteit in de directe omgeving.

Schade die niet kan worden voorkomen, moet worden gecompenseerd en er moet worden voldaan aan de eisen die worden gesteld aan ruimtelijke kwaliteit.

Landschap

De provincie Noord-Holland zorgt voor behoud van het Noord-Hollandse landschap door verdere ontwikkeling van de kwaliteit en diversiteit ervan. De provincie wil deze (cultuur)landschappen optimaal gebruiken door hun kenmerken te koesteren en te benutten bij nieuwe ontwikkelingen. De provincie zorgt dat ontwikkelingen die buiten bestaand bebouwd gebied tot stand moeten komen, plaatsvinden op basis van de karakteristieke eigenschappen, het zogenaamde Landschaps-DNA, van de verschillende landschappen. Nieuwe plannen dienen de ontwikkelingsgeschiedenis, de ordeningsprincipes en bebouwingskarakteristiek van het landschap en de inpassing in de bredere omgeving als uitgangspunt te hanteren. Mogelijke negatieve effecten dienen te worden gecompenseerd.

Daarnaast wil de provincie Noord-Holland dat openheid en beleving van landschappen als kernkwaliteit wordt meegenomen bij ruimtelijke ontwikkelingen op drie schaalniveaus:

- gehele provincie: beschermen van een aantal kenmerkende zeer open, donkere en stille gebieden op provinciale schaal;
- landschapstype: de voor een bepaald landschapstype kenmerkende typologie van openheid-geslotenheid en ruimtevorm;

- lokale situatie: de visuele beleving van de openheid in een specifieke situatie op basis van de zogenaamde 'zichtveldmethode'.

Nieuwbouw (Ruimte voor Ruimte-beleid)

Nieuwbouw in het landelijk gebied is niet toegestaan, tenzij er sprake is van sanering van vrijkomende (agrarische) bedrijfsbebouwing en er wordt bijgedragen aan de ruimtelijke en functionele kwaliteit van het gebied. Dit wordt in de verordening de 'Ruimte voor Ruimte-regeling' genoemd. Onder deze regeling is verstedelijking toegestaan onder de volgende voorwaarden:

- er is sprake van een netto-afname van bebouwing;
- er is zekerheid van herstructurering en sloop;
- er worden niet meer woningen gebouwd dan noodzakelijk is om de sloop te realiseren;
- compensatie vindt plaats in of tegen bestaande bebouwing.

Ontwikkelingsmogelijkheden voor de landbouw

Ten aanzien van landbouw heeft de provincie twee zones onderscheiden. Het plangebied valt grotendeels in zone 1: gebied voor grootschalige landbouw. Binnen dit gebied geeft de provincie standaard ruimte voor bouwpercelen tot 2 ha. Grotere bouwvlakken zijn mogelijk met een ontheffing van Gedeputeerde Staten. Daarnaast is een klein gedeelte van de gemeente in zone 2 gelegen: gebied voor gecombineerde landbouw. Hier is ruimte voor bouwvlakken tot 1,5 ha. Het gebied voor gecombineerde landbouw is het gedeelte van de gemeente dat buiten de West-Friese Omringdijk ligt. Dit zijn de Polder Mijzen en Polder Beetskoog. In onderstaande figuur is de begrenzing van de gebieden weergegeven.

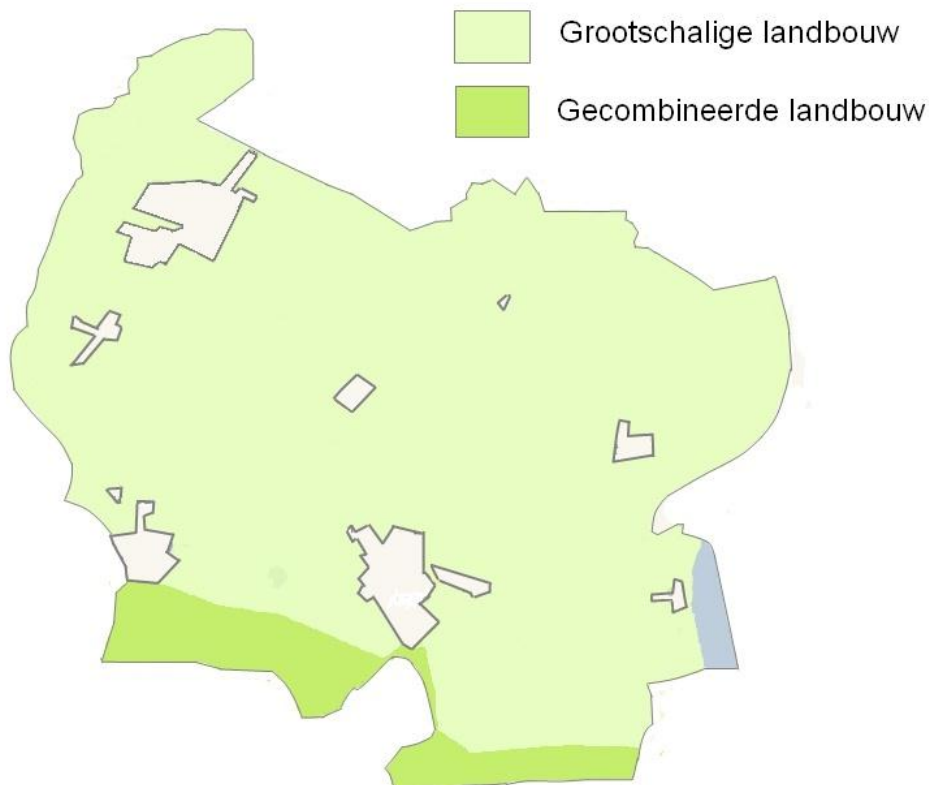

Figuur 2.1 Indeling landbouwgebieden

Bescherming aardkundige waarden

Delen van het plangebied zijn op grond van de Milieuverordening aangewezen als aardkundig waardevol gebied of als aardkundig monument. Aan gemeenten wordt gevraagd om in het bestemmingsplan aan te geven op welke manier de aardkundige waarden worden beschermd.

2.4. Waterschapsbeleid

Het strategisch waterbeleid van Hoogheemraadschap Hollands Noorderkwartier is vastgelegd in de volgende documenten:

- Waterbeheerplan 2010-2015 'Van veilige dijken tot schoon water';
- Beleid Peilafwijkingen 2009 van het Hoogheemraadschap Hollands Noorderkwartier;
- Beheersplan Waterkering 2006-2010 van Hoogheemraadschap Hollands Noorderkwartier.

Het Waterschap streeft naar een functievolgend peil en zoveel mogelijk aangesloten peilgebieden. De toename van oppervlakteverhardingen moet worden gecompenseerd door het toevoegen van nieuw oppervlaktewater.

2.5. Gemeentelijke visie op het plangebied

Als basis voor het nieuwe bestemmingsplan is de Kadernota Landelijk Gebied opgesteld. Deze Kadernota is op 24 oktober 2011 door de gemeenteraad vastgesteld. In de Kadernota is het beleidskader voor het nieuwe bestemmingsplan op hoofdlijnen vastgelegd. Tevens is een Beeldkwaliteitsplan Landelijk Gebied opgesteld. Hierin staan belangrijke uitgangspunten waar nieuwe ontwikkelingen aan worden getoetst, zoals bijvoorbeeld voor het vergroten van een agrarisch bouwperceel. Het uitgangspunt is om met het beeldkwaliteitplan de landschappelijke waarden van het gebied te beschermen en, waar mogelijk, te verbeteren waar dat in het bestemmingsplan niet mogelijk is. In het Beeldkwaliteitsplan worden de kenmerken en kwaliteiten van de verschillende landschapstypen in Koggenland beschreven. In hoofdstuk 5 wordt hier nader op in gegaan.

De algemene strekking van de Kadernota is dat in het bestemmingsplan Landelijk Gebied het landschap met de bijbehorende kernkwaliteiten als overkoepelende functie wordt beschouwd. Als basisfuncties worden aangemerkt: water, natuur en landbouw. De andere functies zijn bijvoorbeeld: wonen, verblijfsrecreatie, dienstverlening en infrastructuur.

De basisfuncties komen, als gevolg van de ontstaansgeschiedenis én door toedoen van de mens, overal in het landelijk gebied naast elkaar voor. Afhankelijk van de plaats in het landelijk gebied varieert de betekenis die aan de basisfuncties wordt toegekend. De basisfuncties zijn gebieddekkend. De andere functies die verspreid over het buitengebied voorkomen, zijn niet gebieddekkend en veelal niet afhankelijk van een specifieke locatie in het buitengebied.

Omdat de basisfuncties voor hun functioneren afhankelijk zijn van het landelijk gebied, zal bij de ontwikkeling van (nieuwe) andere functies altijd rekening worden gehouden met de belangen van de basisfuncties. De ontwikkeling van de andere functies zal niet teveel ten koste mogen gaan van de basisfuncties.

De indeling in basisfuncties en andere functies heeft uitsluitend betrekking op de ruimtelijke afweging en heeft geen invloed op het belang van de betreffende functie voor de gemeente.

Hoofddoel van het nieuwe bestemmingsplan Landelijk Gebied is om te komen tot een actueel en eenduidig juridisch-planologisch toetsingskader voor ruimtelijke ontwikkelingen in het landelijk gebied. Het bestemmingsplan is in hoofdzaak consoliderend van aard. Er wordt ingezet op het beschermen en versterken van de huidige natuur-, cultuurhistorische- en landschappelijke waarden.

Binnen de randvoorwaarden die gelden vanuit onder meer milieu, landschap, water en cultuurhistorie, wordt ontwikkelingsruimte geboden om in te kunnen spelen op trends en beleidsontwikkelingen. Het gaat daarbij enerzijds om de bestaande functies, zoals agrarische bedrijven, en anderzijds om nieuwe functies, zoals passende mogelijkheden voor vrijkomende agrarische bedrijven en mogelijkheden om kleinschalige recreatiefaciliteiten te realiseren.

2.6. Conclusie en doelstelling van het planMER

Op basis van het voorgaande kan het volgende worden geconcludeerd voor het planMER.

Het Europees beleid heeft geen rechtstreeks gevolg voor de ruimtelijke mogelijkheden in het plangebied, maar leidt er wel toe dat het opstellen van een planMER en een passende beoordeling verplicht is. Het rijksbeleid heeft ook geen directe belangen bij de ruimtelijke invulling van het plangebied. Wel worden waterveiligheid en het nakomen van internationale verplichtingen op het gebied van natuur aangemerkt als nationaal belang.

Het provinciaal beleid werkt sterk door in de (maximale) ontwikkelingsmogelijkheden voor landbouwers en de bescherming van natuurlijke, landschappelijke, cultuurhistorische en aardkundige waarden.

Het planMER moet in beeld brengen in hoeverre de ontwikkelingsmogelijkheden voor landbouw en overige aspecten, zoals bollenteelt en recreatie, zich verdragen met de doelstellingen voor de diverse natuurwaarden, landschappelijke en cultuurhistorische waarden in het gebied. Op basis daarvan kan worden besloten of en welke maatregelen in het bestemmingsplan worden getroffen.

3. Voorgenomen activiteit en alternatieven

17

3.1. Beschrijving van het voornemen

Het bestemmingsplan Landelijk Gebied voorziet hoofdzakelijk in een conserverende regeling. Huidige functies worden overeenkomstig het feitelijke gebruik bestemd en de bestemmingen voorzien in de bescherming van ruimtelijke en landschappelijke waarden. Wel zijn er beperkt perceelsgebonden ontwikkelingen mogelijk bij agrarische bedrijven, woningen of niet-agrarische bedrijven.

Uitbreiding agrarische bedrijven

In het bestemmingsplan is door middel van een wijzigingsbevoegdheid de mogelijkheid opgenomen om agrarische bedrijven te vergroten. In het bestemmingsplan wordt onderscheid gemaakt naar het type agrarische bedrijf, waarbij onderscheid wordt gemaakt tussen grondgebonden en intensieve agrarische bedrijven en glastuinbouwbedrijven.

| bedrijfstype | ontwikkelingsmogelijkheden bij recht/omvang bouwvlak | wijzigingsbevoegdheden |
|---------------------------|---|--|
| grondgebonden veehouderij | geldende rechten | doorgroei naar 2,0 ha, met dien verstande dat in bepaalde gebieden doorgroei naar maximaal 1,5 ha mogelijk is. |
| intensieve veehouderij | geldende rechten | doorgroei naar 2,0 ha |
| glastuinbouw | geldende rechten | geen |

Nieuwvestiging agrarische bedrijven

Nieuwvestiging van agrarische bedrijven en glastuinbouwbedrijven wordt in beginsel uitgesloten.

Het is wel mogelijk om een (voormalig) agrarisch perceel met een woonbestemming weer om te zetten naar een agrarisch bedrijf door middel van een wijzigingsbevoegdheid. Hieraan wordt uiteraard alleen medewerking verleend als dit vanuit milieuregelgeving mogelijk is.

Teeltondersteunend glas

Bij een agrarisch bedrijf kan teeltondersteunend glas worden gerealiseerd tot een maximale oppervlakte van 2.000 m².

Reizende bollenkraam

In het bestemmingsplan wordt de reizende bollenkraam toegestaan. Hier wordt onder verstaan niet-permanente bollenteelt op grasland bij veehouders. Dit vindt over het algemeen jaarlijks plaats op verschillende percelen (trekt jaarlijks van perceel naar perceel). De betreffende percelen worden ongeveer eens in de zes jaar gebruikt voor de bollenteelt. Wel geldt een restrictie voor gronden met hoge cultuurhistorische, ecologische en bodemkundige

waarden. Voor deze gebieden wordt de reizende bollenkraam uitgesloten. Dit betreffen de Polder Mijzen en de Polder Beetskoog.

Boomteelt, houtteelt en andere opgaande meerjarige beplanting

Boomteelt, houtteelt en andere opgaande meerjarige beplanting is een vorm van agrarische productie die, met name in een open landschap, een grote ruimtelijke impact heeft. Gezien het open karakter van het landschap voert de gemeente een terughoudend beleid ten aanzien van deze vormen van agrarische productie. In het gehele landelijk gebied van de gemeente Koggenland zijn deze vormen van agrarische productie uitgesloten.

Fruitteelt is mogelijk in de gebieden aan de Julianaweg en De Leet. Deze gebieden hebben het karakter van een halfopen overgangsgebied, waar fruitteelt een passende agrarische activiteit is. Het betreft bestaande fruitteeltbedrijven. Op een aantal plekken buiten deze gebieden komt eveneens fruitteelt voor. Deze locaties zijn aangeduid in het bestemmingsplan. Gezien de landschappelijke en ecologische waarden van de overige gebieden, wordt in die gebieden de fruitteelt uitgesloten.

Voor de bestaande fruitteeltbedrijven is een wijzigingsbevoegdheid voor uitbreiding opgenomen: deze wijzigingsbevoegdheid wordt uitsluitend toegepast in het overgangsgebied zoals aangegeven in figuur 5.1.

Kleinschalig kamperen

De nevenactiviteit kleinschalig kamperen wordt alleen mogelijk gemaakt op bouwpercelen van agrarische bedrijven, waarbij er niet meer dan 25 kampeermiddelen worden geplaatst in de periode van 1 maart tot en met 31 oktober en waarbij een goede randbeplanting noodzakelijk is.

Overige ontwikkelingen

Overige (perceelsgebonden) ontwikkelingen zijn kleinschalig van aard en zullen slechts incidenteel plaatsvinden. Hierbij moet worden gedacht aan het toestaan van bed & breakfast (binnen bestaande bebouwing), het uitbreiden van niet-agrarische bedrijfsgebouwen en het omzetten van agrarische bedrijven naar een woonfunctie.

3.2. Plangebied en studiegebied

De geografische reikwijdte van het planMER wordt gevormd door het plangebied van het bestemmingsplan. Het plangebied omvat het gehele landelijk gebied van de gemeente Koggenland, met uitzondering van grotere kernen en bedrijventerreinen. Figuur 3.1 geeft het plangebied weer.

Het studiegebied is het gebied waar milieueffecten, als gevolg van de ontwikkelingsmogelijkheden voor de veehouderijen, (kunnen) optreden. Het betreft het plangebied en de omgeving ervan. De reikwijdte van milieugevolgen kan aanzienlijk verschillen per milieuaspect. Voor bepaalde milieuaspecten komt het studiegebied vrijwel overeen met het plangebied, voor andere milieuthema's kan het studiegebied zich tot (ver) buiten het plangebied uitstrekken. Een voorbeeld van de laatstgenoemde categorie is het thema stikstofdepositie. Indien het studiegebied afwijkt van het plangebied, wordt dit in de volgende hoofdstukken per thema aangegeven.

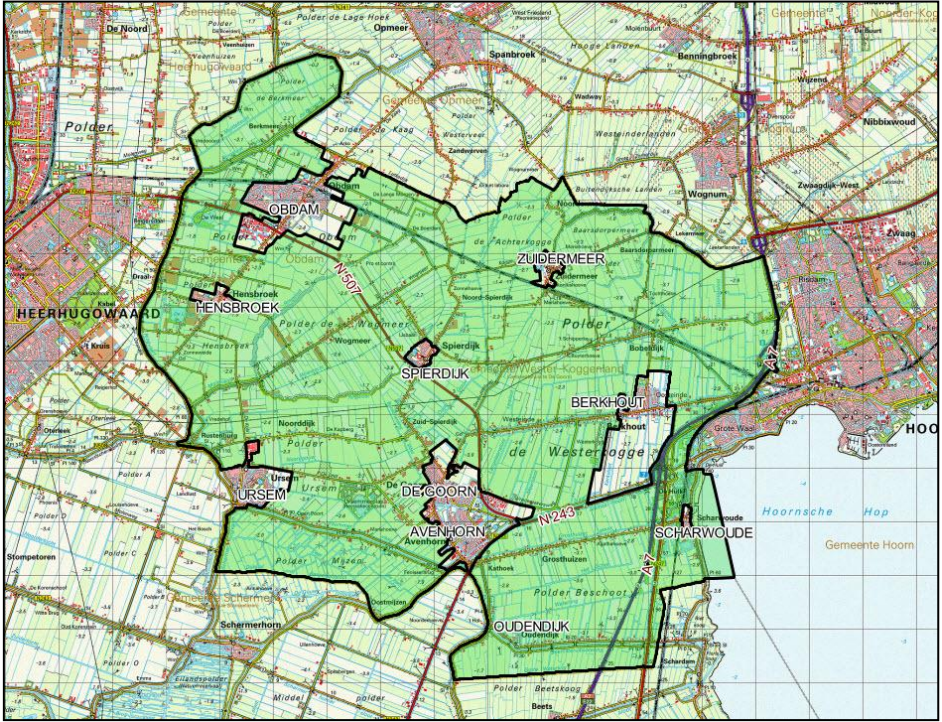

Figuur 3.1 Plangebied

3.3. Alternatieven

3.3.1. Referentiesituatie

In het planMER wordt per milieuthema de huidige milieusituatie beschreven. Dit nulalternatief is geen middel om het gestelde doel te bereiken. Het vormt het referentiekader voor de effectbeschrijving van de plansituatie. Per milieuthema kan de referentiesituatie overigens verschillen. Ten aanzien van het aspect natuur bijvoorbeeld, dient in het kader van de Natuurbeschermingswet 1998 naar de feitelijke situatie gekeken te worden (zonder rekening te houden met eventuele autonome ontwikkelingen en/of onbenutte ruimte in de milieuvergunningen). Voor andere milieuthema's wordt in de beschrijving van de referentiesituatie voor zover relevant wel rekening gehouden met autonome ontwikkelingen.

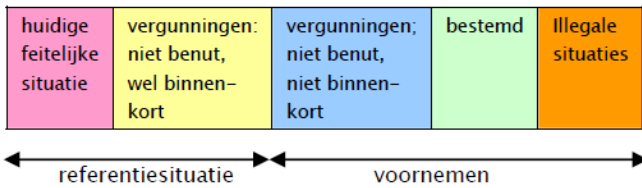

Referentiesituatie en voornemen schematisch

Autonome ontwikkelingen

N23 Westfriisaweg

De verkeersverbinding Westfriisaweg tussen Heerhugowaard, Hoorn en Enkhuizen is de oost-westverbinding van West-Friesland. Het verkeer op deze wegen is het afgelopen decennium sterk gegroeid met als gevolg steeds meer dicht slibbende wegen, vertragingen, ongelukken en sluipverkeer. De realisering van de N23 Westfriisaweg moet de doorstroming, verkeersveiligheid en leefbaarheid in de regio verbeteren en de economische structuur en werkgelegenheid bevorderen. De provincie heeft op 16 juli 2012 een provinciaal inpassingsplan voor

de verbetering van de Westfrisiaweg vastgesteld. Van dit project worden weinig tot geen cumulatieve effecten verwacht met de ontwikkelingsmogelijkheden in het nieuwe bestemmingsplan buitengebied.

3.3.2. Plansituatie

Het planMER biedt generieke ontwikkelingsruimte aan de grondgebonden veehouderijen. Het is daarbij onduidelijk waar, op welk moment en in welke omvang gebruik zal worden gemaakt van de ontwikkelingsmogelijkheden die het bestemmingsplan Landelijk Gebied biedt. Uitgangspunt voor de onderzoeksopzet is dat het planMER de bandbreedte aan mogelijk optredende milieueffecten in beeld brengt. Voor de meeste milieuthema's kan worden volstaan met een beschrijving van de referentiesituatie en de maximale invulling van het bestemmingsplan. Voor het thema stikstofdepositie worden ontwikkelingsscenario's uitgewerkt binnen de ontwikkelingsruimte die het bestemmingsplan biedt. Als de onderzoeksresultaten daar aanleiding toe geven worden maatregelen beschreven waarmee negatieve effecten kunnen worden voorkomen of beperkt. Om inzicht te krijgen in de (potentiële) milieugevolgen, worden voor de veehouderijen twee ontwikkelingsscenario's doorgerekend.

Maximaal ontwikkelingsscenario veehouderij

Gelet op de eisen uit het Besluit m.e.r. en jurisprudentie dient het planMER in ieder geval inzicht te geven in de milieugevolgen van de maximale ontwikkelingsmogelijkheden die het bestemmingsplan biedt. Deze maximale ontwikkelingsruimte omvat niet alleen de mogelijkheden die in het bestemmingsplan bij recht worden geboden, maar ook via afwijking met een omgevingsvergunning of wijzigingsbevoegdheden. Concreet betekent dit dat bestaande grondgebonden veehouderijen uitbreiden tot 2 ha en dat binnen de overige bouwvlakken (binnen de agrarische bestemmingen) een omschakeling naar grondgebonden veehouderij plaatsvindt. Voor de intensieve veehouderijen wordt er in dit scenario vanuit gegaan dat de bestaande intensieve bedrijven maximaal uitbreiden tot 2 ha.

Dit is dus een worstcasebenadering aangezien in sommige delen van het plangebied slechts tot 1,5 ha mag worden uitgebreid.

Aan de hand van kentallen zijn de uitgangspunten voor de maximale invulling van de grondgebonden bouwvlakken bepaald, gebaseerd op het Alterra-rapport (1581) 'Megastallen in beeld':

- 500 stuks melkrundvee > 2 jaar;
- 350 stuks jongvee.

In het plangebied zijn circa 140 bouwvlakken aanwezig waarbinnen een bestaande veehouderij is gevestigd, op circa 170 bouwvlakken kan een omschakeling naar veehouderij plaatsvinden.

Het betreft hier een theoretisch maximum, uitgaande van de volledige invulling van de bouwvlakken. Aangezien in het bestemmingsplan is vastgelegd dat sprake moet zijn van een grondgebonden veehouderij, legt het aantal beschikbare hectares (gras)land namelijk beperkingen op aan het maximale aantal dieren. In het maximale scenario is hier geen rekening mee gehouden.

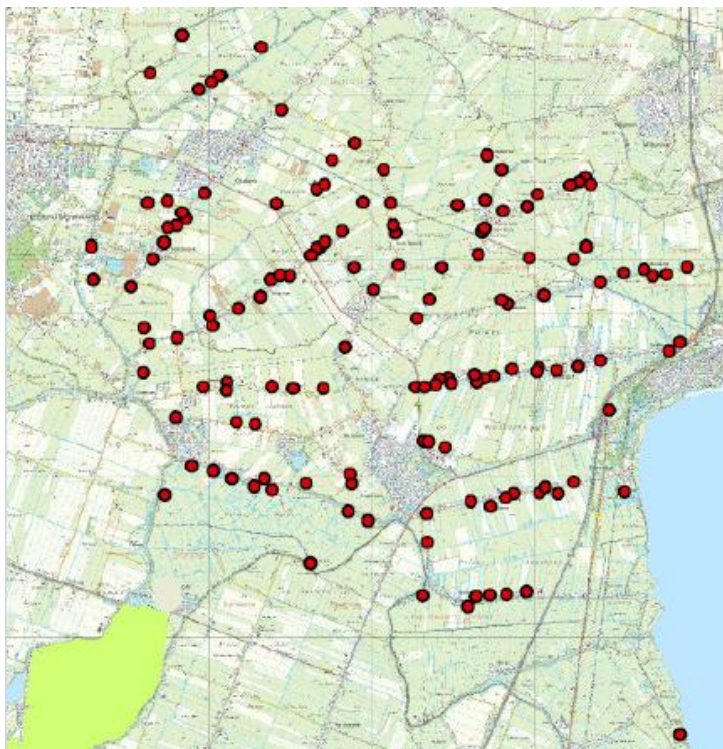

Figuur 3.2 Bestaande veehouderijen binnen het plangebied

Reëel ontwikkelingsscenario veehouderij

Het is niet aannemelijk dat binnen de planperiode alle bouwvlakken in het landelijk gebied van Koggenland maximaal worden ingevuld met grondgebonden veehouderijen of dat alle intensieve veehouderijen maximaal uitbreiden. Naast het maximale ontwikkelingsscenario, is in het onderzoek stikstofdepositie daarom ook een reëel ontwikkelingsscenario onderzocht. Daarbij is gebruikgemaakt van de gegevens van het CBS over de ontwikkeling van verschillende diercategorieën binnen de gemeente Koggenland. Daaruit blijkt dat over de afgelopen 10 jaar sprake is geweest van een schaalvergroting binnen de rundveesector in de gemeente Koggenland, waarbij het aantal bedrijven is afgenomen en het aantal stuks vee over het algemeen beperkt is toegenomen. Voor de overige diercategorieën zijn wisselende trends te zien (per bedrijf kunnen meerdere diercategorieën aanwezig zijn, hier is in de tabel bij het aantal bedrijven geen rekening mee gehouden). Tabel 3.1 geeft een overzicht van de betreffende CBS-gegevens.

Tabel 3.1 CBS-gegevens ontwikkeling veesector binnen de gemeente Koggenland

| diercategorie | aantal bedrijven | | aantal stuks vee | | % groei |
|---------------|------------------|------|------------------|-------|-----------|
| | 2000* | 2011 | 2000* | 2011 | 2000-2011 |
| melkrundvee | 150 | 102 | 5.115 | 5.825 | 13,9 |
| jongvee | 115 | 86 | 4.435 | 4.595 | 3,6 |
| vleesvee | 61 | 33 | 447 | 259 | -42,1 |
| paarden | 44 | 36 | 159 | 363 | 128,3 |
| schapen | 145 | 97 | 16.934 | 9.498 | -43,9 |
| varkens | 6 | 2 | 3.975 | 5.052 | 27,1 |

* De cijfers voor het jaar 2000 zijn opgebouwd uit de cijfers van de voormalige gemeenten Westerkoggenland en Obdam.

In het onderzoek stikstofdepositie is een ontwikkelingsscenario doorgerekend waarin deze trends ook de komende 10 jaar doorzetten, waarbij het aantal stuks melkrundvee, jongvee, paarden en varkens toeneemt en het aantal stuks vleesvee, schapen, geiten en kippen af-

neemt. Het gaat bij deze groeicijfers om een gemiddelde groei van de aanwezige veehouderijen waarin de groei en afname van het aantal stuks dieren en het aantal individuele bedrijven is meegenomen, deze groeicijfers zijn generiek verdeeld over de aanwezige veehouderijen. Daarnaast is rekening gehouden met een extra groei van het aantal stuks melkrundvee en jongvee van 20% door afschaffing van het melkquotum op 1 januari 2015.

Overige ontwikkelingsmogelijkheden

Het planMER gaat niet alleen in op de effecten van de veehouderijen, maar ook op de effecten als gevolg van de overige ontwikkelingsruimte die het bestemmingsplan biedt (waaronder neven- en vervolgfuncties). Deze ontwikkelingsruimte is dermate beperkt en in het bestemmingsplan al aan diverse voorwaarden verbonden, dat de ontwikkeling van alternatieven niet zinvol is. Wel wordt bekeken of gezien de milieusituatie binnen het studiegebied (referentiesituatie) er mogelijk knelpunten ontstaan wanneer op grote schaal gebruik wordt gemaakt van de ontwikkelingsruimte die het bestemmingsplan biedt. Waar relevant wordt een onderscheid gemaakt tussen het maximale ontwikkelingsscenario en het reële ontwikkelingsscenario. Als sprake is van potentiële knelpunten, wordt een voorstel gedaan voor aanscherping van de regels.

In dit geval wordt ervoor gekozen om alleen de feitelijke situatie als referentiesituatie door te rekenen. Vanuit de passende beoordeling is dat een verplichting. Het daarnaast apart doorrekenen van de autonome ontwikkeling heeft te weinig toegevoegde waarde. Er spelen op dit moment vrijwel geen concrete aanvragen voor veehouders en eisen uit het *Besluit huisvesting ammoniakemissie veehouderij* hebben geen gevolgen voor de ammoniakemissie uit het gebied. Op een totaal van circa 140 veehouderijen zal het doorrekenen van de huidige situatie én de autonome ontwikkeling vrijwel tot dezelfde uitkomsten leiden.

3.4. Sectorale onderzoeken

Tabel 3.2 geeft een overzicht van de te onderzoeken milieuaspecten die in het planMER aan de orde komen en de wijze waarop de milieueffecten inzichtelijk zijn gemaakt. Voor zover dat nuttig is worden de effecten kwantitatief beschreven. Vanwege het schaalniveau van het bestemmingsplan Landelijk Gebied, worden de meeste effecten echter kwalitatief beschreven. Bij de effectbeoordeling is gebruikgemaakt van een ordinale schaal, zodat de verschillende milieueffecten met elkaar kunnen worden vergeleken. Bij deze schaal worden de volgende klassen gebruikt:

- een zeer negatief effect: --
- een negatief effect: -
- een licht negatief effect: -/0
- een neutraal effect: 0
- een licht positief effect: 0/+
- een positief effect: +
- een zeer positief effect: ++

Tabel 3.2 Overzicht sectorale onderzoeken

| thema | te beschrijven effecten | werkwijze |
|--|--|--|
| <i>natuur</i> | <ul style="list-style-type: none"> - vernietiging, versnippering, verzuring/vermesting, verstoring, verandering water-huishouding - aantasting leefgebied beschermde soorten | - kwalitatief/kwantitatief |
| <i>landschap, cultuurhistorie en archeologie</i> | <ul style="list-style-type: none"> - aantasting karakteristieke patronen en structuren - aantasting historische landschapskenmerken - aantasting openheid - aantasting archeologische en aardkundige waarden | - kwalitatief |
| <i>woon- en leefklimaat</i> | <ul style="list-style-type: none"> - geurhinder - luchtkwaliteit - gezondheid - externe veiligheid - geluid | - kwalitatief/kwantitatief voor zover gegevens beschikbaar |
| <i>bodem en water</i> | <ul style="list-style-type: none"> - bodemkwaliteit - grondwater - oppervlaktewater - waterketen | - kwalitatief |
| <i>overige milieuaspecten</i> | <ul style="list-style-type: none"> - stiltegebieden - verkeer en vervoer | - kwalitatief |

4.1. Inleiding

Bij de beoordeling van het aspect ecologie worden met betrekking tot de beschermde soorten, Natura 2000 en de Ecologische Hoofdstructuur de volgende toetsingscriteria gehanteerd:

- vernietiging, versnippering, verandering waterhuishouding, vermessing/verzuring of verstoring Natura 2000 en Ecologische Hoofdstructuur;
- aantasting of verstoring weidevogelleefgebied;
- verstoring of vernietiging van zwaar beschermde soorten of hun vaste rust- en verblijfplaatsen.

Ten aanzien van Natura 2000 is het studiegebied groter dan het plangebied. Het studiegebied reikt tot de maatgevende Natura 2000-gebieden in de omgeving van het plangebied zoals in paragraaf 4.3.1 is aangegeven.

Bij het opstellen van deze paragraaf zijn de volgende bronnen gehanteerd:

- Dobben, H.F. van (2012): 'Overzicht van kritische depositiewaarden voor stikstof, toegepast op habitattypen en leefgebieden van Natura 2000' Alterra-rapport 2397;
- Haarsma, A-J.(2008). Monitoringprogramma voor de meervleermuis in zomer- en winterverblijven;
- Kapteyn, K (1995); Vleermuizen in het landschap;
- Ministerie van EL&I/EZ (2012): Gebiedendatabase Natura 2000-gebieden (<http://www.synbiosys.alterra.nl/natura2000/gebiedendatabase.aspx?subj=n2k>);
- Oltmer, K., E. Hees & C. Rougoor (2010), "Innovaties rond Natura 2000-gebieden, kansen en mogelijkheden voor agrarische bedrijven", LEI-rapport 2010-056;
- provincie Noord-Holland (2009): Weidevogelvisie Noord-Holland;
- provincie Noord-Holland: conceptbeheerplannen Natura 2000-gebieden (website geraadpleegd november 2012);
- PWN, Waterleidingbedrijf Noord-Holland (2010): Gebiedsplan Noordhollands duinreservaat 2009-2012;
- Van 't Veer, R., N. Raes & C.J.G. Scharringa (2010): Weidevogels in Noord-Holland; ecologie, beleid en ontwikkelingen;
- www.natura2000ijsselmeergebied.nl;
- www.pbl.nl;
- www.rivm.nl/nl/themasites/gcn/Depositiekaarten;
- www.waarneming.nl;
- www.ravon.nl.

4.2. Toetsingskader

Natuurbeschermingswet 1998 (Nb-wet)

Bescherming van Natura 2000-gebieden is geregeld in de Natuurbeschermingswet 1998 (Nb-wet). Deze wet:

- verankert de Europese gebiedsbescherming van Natura 2000, bestaande uit Speciale Beschermingszones (sbz's) op grond van de Europese Vogel- en Habitatrichtlijn, in de Nederlandse wetgeving;
- regelt ook de bescherming van de al bestaande (staats)natuurmonumenten;
- vormt de wettelijke basis voor de aanwijzingsbesluiten met instandhoudingsdoelstellingen;
- legt de rol van bevoegd gezag voor verlening van Nb-wetvergunningen meestal bij de provincies (in dit geval Gedeputeerde Staten van Noord-Holland).

Het is verboden zonder vergunning van Gedeputeerde Staten projecten te realiseren of andere handelingen te verrichten, die – gelet op de instandhoudingsdoelstelling – de kwaliteit van het gebied kunnen verslechteren of een verstoringseffect kunnen hebben¹⁾. Voor vergunningverlening is dan een habitattoets nodig. Een dergelijke toets verloopt volgens verschillende stappen. De eerste stap betreft de oriëntatiefase waarin sprake is van een voortoets. Centraal staat dan de vraag of er een kans op een significant negatief effect is. Indien dit het geval is, dient aan de hand van een passende beoordeling dit effect te worden bepaald. Om voor vergunningverlening in aanmerking te komen dient vervolgens voldaan te worden aan de zogenaamde ADC-criteria:

- zijn er geen Alternatieven?
- is er sprake van een Dwingende reden van groot openbaar belang?
- zijn er Compenserende maatregelen voorzien?

In de oriëntatiefase kan ook geconstateerd worden dat er wel een negatief effect wordt verwacht, maar zeker geen significant effect. In dat geval kan voor vergunningverlening volstaan worden met een zogenaamde verslechterings- en verstoringstoets. In deze minder diepgaande toets dient dan te worden onderbouwd dat sprake is van een aanvaardbaar of zelfs verwaarloosbaar effect. In het kader van de Nbwet dienen zowel interne effecten (binnen Natura 2000) als externe effecten (buiten Natura 2000) van het voornemen op de te beschermen soorten en habitats te worden onderzocht.

Voor Natura 2000-gebieden gelden onder meer de volgende verplichtingen.

- De overheid dient ervoor te zorgen dat de kwaliteit van de natuurlijke habitats en de habitats van soorten in de speciale beschermingszones niet verslechtert. Tevens mag er geen verstoring optreden voor de soorten waarvoor de zones zijn aangewezen.
- Voor elk plan of project dat niet direct verband houdt met of nodig is voor het beheer van het gebied, maar afzonderlijk of in combinatie met andere plannen of projecten significante gevolgen kan hebben voor zo'n gebied, wordt een passende beoordeling gemaakt van de gevolgen voor het gebied. Bevoegde nationale instanties geven slechts toestemming voor het plan of project nadat zij de zekerheid hebben verkregen dat de natuurlijke kenmerken van het gebied niet worden aangetast. In dergelijke gevallen moeten tevens inspraakmogelijkheden zijn geboden.
- Als een plan of project om dwingende reden van groot openbaar belang toch moet worden gerealiseerd terwijl het negatief beoordeeld is, moeten alle nodige compenserende

1) Volgens de EU-handleiding treedt 'verslechtering' op, wanneer de door de habitat ingenomen oppervlakte afneemt of wanneer er een dalende lijn optreedt met betrekking tot de specifieke betekenis van een gebied voor de instandhouding van de habitat of de daarmee 'geassocieerde typische soorten' op lange termijn. Van 'verstoring' is volgens de EU-handleiding sprake, wanneer uit populatiedynamische gegevens blijkt dat de soort het gevaar loopt niet langer een levensvatbare component van de natuurlijke habitat te blijven.

maatregelen worden genomen om te waarborgen dat de algehele samenhang van het Europees ecologisch netwerk (Natura 2000) bewaard blijft.

Referentiesituatie

Het nieuwe bestemmingsplan Landelijk Gebied is overwegend consoliderend van aard, hetgeen concreet betekent dat het bestaand gebruik en rechten worden voortgezet. Voor het bepalen van eventuele effecten op Natura 2000-gebieden is sprake van een bijzondere situatie. De alternatieven moeten namelijk vergeleken worden met de feitelijke, actuele situatie van de natuur in deze gebieden. Onbenutte rechten in de milieuvergunning of het vigerende bestemmingsplan vallen hier dus buiten. In de scenario's is hier rekening mee gehouden.

Flora- en faunawet

Voor de soortenbescherming is de Flora- en faunawet (hierna Ffw) van toepassing. Deze wet is gericht op de bescherming van dier- en plantensoorten in hun natuurlijke leefgebied. De Ffw bevat onder meer verbodsbepalingen met betrekking tot het aantasten, verontrusten of verstoren van beschermde dier- en plantensoorten, hun nesten, holen en andere voortplantings- of vaste rust- en verblijfplaatsen. De wet maakt hierbij een onderscheid tussen 'licht' en 'zwaar' beschermde soorten. Indien sprake is van bestendig beheer, onderhoud of gebruik, gelden voor sommige, met name genoemde soorten, de verbodsbepalingen van de Ffw niet. Er is dan sprake van vrijstelling op grond van de wet. Voor zover deze vrijstelling niet van toepassing is, bestaat de mogelijkheid om van de verbodsbepalingen ontheffing te verkrijgen van het Ministerie van Economische Zaken. Voor de zwaar beschermde soorten wordt deze ontheffing slechts verleend, indien:

- er sprake is van een wettelijk geregeld belang (waaronder het belang van land- en bosbouw, bestendig gebruik en dwingende reden van groot openbaar belang);
- er geen alternatief is;
- geen afbreuk wordt gedaan aan een gunstige staat van instandhouding van de soort.

Bij ruimtelijke ontwikkelingen dient in het geval van zwaar beschermde soorten of broedende vogels overtreding van de Ffw voorkomen te worden door het treffen van maatregelen, aangezien voor dergelijke situaties geen ontheffing kan worden verleend.

Met betrekking tot vogels hanteert het Ministerie van Economische Zaken de volgende interpretatie van artikel 11:

De verbodsbepalingen van artikel 11 beperken zich bij vogels tot alleen de plaatsen waar gebroed wordt, inclusief de functionele omgeving om het broeden succesvol te doen zijn, én slechts gedurende de periode dat er gebroed wordt. Er zijn hierop echter verschillende uitzonderingen, te weten:

Nesten die het hele jaar door zijn beschermd

Op de volgende categorieën gelden de verbodsbepalingen van artikel 11 van de Ffw het gehele seizoen.

1. Nesten die, behalve gedurende het broedseizoen als nest, buiten het broedseizoen in gebruik zijn als vaste rust- en verblijfplaats (voorbeeld: steenuil).
2. Nesten van koloniebroeders die elk broedseizoen op dezelfde plaats broeden en die daarin zeer honkvast zijn of afhankelijk van bebouwing of biotoop. De (fysieke) voorwaarden voor de nestplaats zijn vaak zeer specifiek en limitatief beschikbaar (voorbeeld: roek, gierzwaluw en huismus).
3. Nesten van vogels, zijnde geen koloniebroeders, die elk broedseizoen op dezelfde plaats broeden en die daarin zeer honkvast zijn of afhankelijk van bebouwing. De (fysieke) voorwaarden voor de nestplaats zijn vaak specifiek en limitatief beschikbaar (voorbeeld: ooievaar, kerkuil en slechtvalk).

4. Vogels die jaar in jaar uit gebruikmaken van hetzelfde nest en die zelf niet of nauwelijks in staat zijn een nest te bouwen (voorbeeld: boomvalk, buizerd en ransuil).

Nesten die niet het hele jaar door zijn beschermd

In de 'aangepaste lijst jaarrond beschermde vogelnesten' worden de volgende soorten aangegeven als categorie 5. Deze zijn buiten het broedseizoen niet beschermd.

5. Nesten van vogels die weliswaar vaak terugkeren naar de plaats waar zij het hele jaar daarvoor hebben gebroed of de directe omgeving daarvan, maar die wel over voldoende flexibiliteit beschikken om, als de broedplaats verloren is gegaan, zich elders te vestigen. De soorten uit categorie 5 vragen soms wel om nader onderzoek, ook al zijn hun nesten niet jaarrond beschermd. Categorie 5-soorten zijn namelijk wel jaarrond beschermd als zwaarwegende feiten of ecologische omstandigheden dat rechtvaardigen.

Toetsingscriteria passende beoordeling

Op figuur 4.1 is de ligging van de Natura 2000-gebieden in en nabij Koggenland weergegeven. In het plangebied is een klein deel van het Natura 2000-gebied Markermeer & IJmeer gelegen. Op korte afstand liggen de Natura 2000-gebieden Eilandspolder en Polder Zeevang. Op grotere afstand liggen het Noordhollands Duinreservaat, Schoorlse Duinen en het IJsselmeer.



Figuur 4.1 Ligging Natura 2000-gebied in en nabij Koggenland

In het Markermeer & IJmeer zijn geen ontwikkelingen voorzien en gezien de afstand tot de overige gebieden worden effecten als areaalverlies en verandering waterhuishouding op voorhand uitgesloten.

Als gevolg van glastuinbouw kan lichthinder optreden. De meeste glastuinbouwbedrijven bevinden zich echter aan de westzijde van de gemeente, op grote afstand van de Natura 2000-gebieden. In de tussenliggende gebieden zijn ook reeds veel bestaande lichtbronnen zoals bebouwing en rijks- en provinciale wegen aanwezig. Overigens is de lichtuitstraling van glastuinbouwbedrijven ook beperkt. In het Besluit glastuinbouw en het Besluit landbouw milieubeheer zijn hiertoe regels opgenomen. De bovenzijde en gevel van de kas moeten voorzien zijn van een lichtscherminstallatie waarmee ten minste 95% van de lichtuitstraling kan worden gereduceerd (hierop zijn voor bestaande kassen tijdelijke uitzonderingen mogelijk). Verder geldt in bepaalde perioden voor de avond- en nachtelijke uren aanvullende eisen zoals de toepassing van bovenafscherming. Relevante (extra) lichtverstoring als gevolg van de mogelijkheden die het bestemmingsplan biedt, wordt dan ook op voorhand uitgesloten.

Voor het Markermeer & IJmeer zijn instandhoudingsdoelstellingen voor de meervleermuis opgenomen. Het plangebied vormt ook onderdeel van het leefgebied van deze soort. De ontwikkelingen in het plangebied kunnen dan ook leiden tot versnippering van het leefgebied van de meervleermuis.

Als gevolg van de ontwikkelingen kan daarnaast vermessing/verzuring (stikstofdepositie) en verstoring (recreatie) optreden in de Natura 2000-gebieden. Beide effecten kunnen ook op grotere afstand van het plangebied optreden.

4.3. Referentiesituatie

4.3.1. Natura 2000-gebieden

Afbakening studiegebied

Zoals uit de vorige paragraaf blijkt, zijn voor deze passende beoordeling de aspecten vermessing/verzuring, versnippering en verstoring van belang. In de passende beoordeling worden de effecten in de maatgevende gebieden bepaald. De maatgevende gebieden zijn in dit geval het Markermeer & IJmeer, Eilandspolder en het Noordhollands Duinreservaat.

Op grotere afstand ten zuiden en zuidoosten van het plangebied liggen tevens de Natura 2000-gebieden Wormer- en Jisperveld en Kalverpolder, Polder Zeevang, Polder Westzaan en IJperveld, Varkensland, Oostzanerveld & Twiske. De effecten op deze gebieden zijn qua aard identiek aan die op het gelijksoortige Natura 2000-gebied Eilandspolder. De omvang van deze effecten zijn vanwege de grotere afstand tot het plangebied geringer. De effecten op Eilandspolder zijn daarom in hoge mate indicatief voor de effecten op de andere Natura 2000-gebieden ten zuiden en zuidoosten daarvan. Zodoende worden de instandhoudingsdoelstellingen voor deze gebieden niet verder beschreven.

Ten noordwesten van het plangebied ligt ook het Natura 2000-gebied Schoorlse Duinen. Dit gebied is in hoge mate vergelijkbaar met het Noordhollands Duinreservaat. De effecten op het Noordhollands Duinreservaat zijn daarom in hoge mate indicatief voor de effecten op de Schoorlse Duinen. Zodoende worden de instandhoudingsdoelstellingen voor de Schoorlse Duinen niet verder beschreven.

En ten noordoosten van het plangebied ligt het Natura 2000-gebied IJsselmeer. De stikstofgevoelige habitattypen van dit gebied liggen aan de Friese kust (afstand > 38 km), aangezien de achtergronddepositie hier lager is dan de kritische depositie waarde (KDW) van de gevoelige habitattypen kunnen negatieve effecten op voorhand worden uitgesloten. Met betrekking tot het aspect verstoring is het gebied vergelijkbaar met het Markermeer & IJmeer. De effecten op het Markermeer & IJmeer zijn daarom in hoge mate indicatief voor de effecten op het IJsselmeer. Zodoende worden de instandhoudingsdoelstellingen voor het IJsselmeer niet verder beschreven.

Beschrijving

Eilandspolder

De Eilandspolder omvat een open poldergebied van 1.416 ha dat wordt omgeven door twee grote droogmakerijen, de Schermer en de Beemster. De polder is feitelijk een ontgonnen hoogveenvlakte; zowel landschappelijk als cultuurhistorisch kan er een westelijk en een oostelijk deel worden onderscheiden. De grootste oppervlakte in het gebied wordt ingenomen door graslanden op veen, die op een aantal plekken worden begrensd door lintvormige verlandingsvegetatie. De polder heeft vooral betekenis als rustgebied voor smient, goudplevier en grutto en als leefgebied van de noordse woelmuis. Hier en daar komen overgangsvennen en soortenarme zoomvormende ruigten voor, die tevens het belangrijkste leefgebied van de noordse woelmuis vormen. De invloed van brak water is vrijwel verdwenen, maar hier en daar worden nog wel kenmerkende brakke overgangsvennen met ruwe bies aangetroffen.

Het Natura 2000-gebied 'Eilandspolder' is geheel aangewezen als Vogelrichtlijngebied, het deelgebied Oost is ook als Habitatrichtlijngebied aangewezen (zie bijlage 2). Het gebied is nog niet definitief aangewezen. In tabel 4.1 is een overzicht opgenomen van de instandhoudingsdoelen voor dit gebied.

Tabel 4.1 Instandhoudingsdoelen Eilandspolder

| instandhoudingsdoelstellingen | | | | | | | |
|-------------------------------|---|------------------|--------------------|------------------|-----------------|---------------------------------|--------------------------------|
| | | SVI Landelijk | doelst. opp.vl. | doelst. kwal. | doelst. pop. | draagkracht aantal vogels | draagkracht aantal paren |
| habitattypen | | | | | | | |
| H6430B | ruigten en zomen (harig wilgenroosje) | - | = | = | | | |
| H7140B | overgangs- en trilvenen (veenmosrietlanden) | - | = | = | | | |
| habitatsorten | | | | | | | |
| H1134 | bittervoorn | - | = | = | = | | |
| H1149 | kleine modderkruiper | + | = | = | = | | |
| H1340 | *noordse woelmuis | -- | = | = | = | | |
| broedvogels | | | | | | | |
| A29 | rietzanger | - | = | = | | | 230 |
| niet-broedvogels | | | | | | | |
| A034 | lepelaar | + | = | = | | 2 | |
| A050 | smient | + | = | = | | 7000 | |
| A052 | wintertaling | - | = | = | | 130 | |
| A125 | meerkoet | - | = | = | | 480 | |
| A140 | goudplevier | -- | = | = | | 150 | |
| A142 | kievit | - | = | = | | 1200 | |
| A156 | grutto | -- | = | = | | 170 | |

| Legenda | |
|---------------|---|
| W | Kernopgave met wateropgave |
| □ | Sense of urgency: beheeropgave |
| □ | Sense of urgency opgave m.b.t. watercondities |
| SVI landelijk | Landelijke Staat van Instandhouding (-- zeer ongunstig; - matig ongunstig, + gunstig) |
| = | Behoudsdoelstelling |
| > | Verbeter- of uitbreidingsdoelstelling |
| =(<) | Ontwerp-aanwijzingsbesluit heeft 'ten gunste van formulering |

Het meest stikstofgevoelige habitattype betreft H7140B overgangs- en trilvenen (veenmosrietlanden) met een kritische depositiewaarde (KDW) van 714 mol/ha/jr. De achtergronddepositie in Eilandspolder is zowel in 2011 als in 2020 ruim hoger dan deze kritische depositie, zodat ook bij een geringe extra stikstofdepositie significant negatieve effecten niet kunnen worden uitgesloten.

De instandhoudingsdoelstelling 'Behoud oppervlakte en behoud kwaliteit' voor veenmosrietland geldt alleen voor het Habitatrictlijngebied Eilandspolder-oost.

Veenmosrietland is een tijdelijk stadium in de verlandingsreeks en kent daardoor een natuurlijke variatie in oppervlakte en kwaliteit. Uit het concept beheerplan voor de Eilandspolder (versie 11 januari 2011), blijkt dat in de huidige situatie in het Natura 2000-gebied 0,21 ha aan veenmosrietland aanwezig is (zie figuur 4.2). Het betreft veenmosrietland met een goede kwaliteit. Er komt geen veenmosrietland met een matige kwaliteit voor.



Figuur 4.2 Voorkomen veenmosrietland in de Eilandspolder

In de Eilandspolder-Oost is het kleine oppervlak veenmosrietland vooral het gevolg van het beheer: sinds 1999 is veel oppervlak veenmosrietland verdwenen of omgezet in moerasruigten. Hierdoor is het aanwezige oppervlak sterk afgenomen tot kleine plekken met veenmosrietland. Omdat veenmosrietland een tijdelijk stadium is, zullen de bestaande veenmosrietlanden uiteindelijk altijd verdwijnen. Voor behoud van het areaal habitattype is het nood-

zakelijk dat op een andere locatie uit nieuwe verlandingen weer veenmosrietlanden ontstaan. veenmosrietland kan ongeveer 50 jaar worden behouden.

Het natuurbeheer in de Eilandspolder wordt voornamelijk uitgevoerd door de terreinbeheerders Landschap Noord-Holland (Eilandspolder-west) en Staatsbosbeheer (Eilandspolder-oost). De natuurbeheerders werken veelal samen met agrariërs. Het natuurbeheer richt zich op de Natura 2000-doelen en de weidevogels. Ook zijn er in het gebied verschillende vrijwilligers actief.

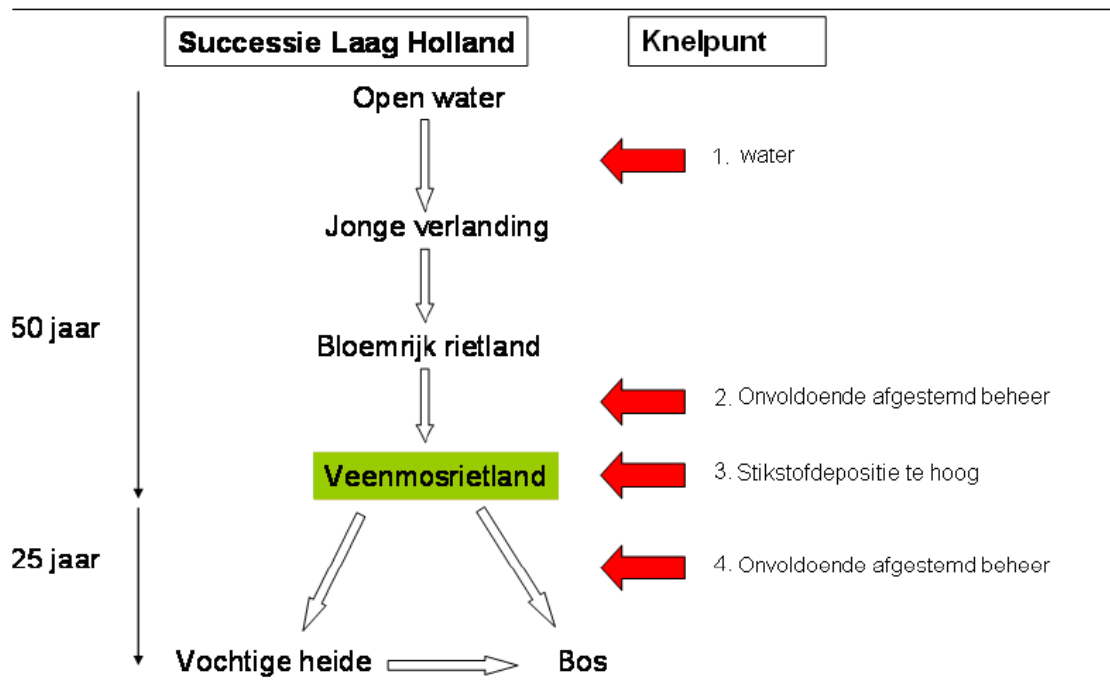

Stikstofdepositie: zorgt voor een veranderde en versnelde successie en daarmee voor een versnelde afname in oppervlakte en kwaliteit.

In Eilandspolder zijn veel recreatieve mogelijkheden. Landschap Laag Holland heeft samen met anderen een toeristisch actieplan gemaakt om het toerisme in dit gebied te stimuleren. Inkomsten uit toerisme kunnen het onderhoud van dit cultuurlandschap mede bekostigen. In de Eilandspolder wordt gefietst, gewandeld, gevaren (daarvoor zijn digitale routes), gezwommen, er worden festivals georganiseerd en diverse excursies door het gebied gehouden. Ook worden vergunningen verleend voor vissen in het gebied, zowel overdag als 's nachts. Voor natuurliefhebbers valt er ook veel te beleven: een vogeluitkijkpost, informatievoorzieningen en het bezichtigen van botanische locaties. In de winter kan er soms worden geschaatst, hiervoor zijn digitale routes beschikbaar. De fietsroutes nabij het gebied volgen de bestaande wegen en liggen daardoor buiten het Natura 2000-gebied.

Noordhollands Duinreservaat

Het Noordhollands Duinreservaat is een karakteristiek voorbeeld van een Nederlands duinlandschap, zoals dat in de loop der eeuwen ontstaan is als gevolg van een samenloop van geologische, geomorfologische en klimatologische omstandigheden en menselijk handelen. Het is een biologisch, morfologisch, hydrologisch en landschappelijk geheel van duinen met natte en vochtige duinvalleien, duingraslanden, struwelen, bossen en ruigten. Het ligt op de overgang van de kalkrijke naar de kalkarme duinen. Het reservaat behoort in zijn algemeenheid tot de kalkrijke duinen; er is echter een verloop in kalkrijkdom te zien. Het meest noordelijke stuk, ten noorden van Bergen aan Zee is, evenals het aangrenzende gebied Schoorlse

duinen, kalkarm. De vegetatie weerspiegelt de kalkgehalten in de bodem: in het uiterst noordelijke deel komen kalkarme vegetaties met kraaiheide, kruipwilg, buntgras en dergelijke voor, ten zuiden van Bergen aan Zee overgaand in kalkrijke duingraslanden met duinsterretje en zeedorpenvegetaties, zoals bij Wijk aan Zee en Egmond aan Zee. Een aanzienlijk deel van het gebied is bebost met naaldbos en loofbos, die voor een deel zeer oud zijn.

Het gebied Noordhollands Duinreservaat met een oppervlak van 5.257 ha, is in het kader van de Habitatrictlijn aangewezen als Natura 2000-gebied. De aanwijzing is nog niet definitief. In tabel 4.2 is een overzicht opgenomen van de instandhoudingsdoelen voor dit gebied.

Tabel 4.2 Instandhoudingsdoelen Noordhollands Duinreservaat

| instandhoudingsdoelstellingen | | | | | | | |
|-------------------------------|--|------------------|--------------------|-----------------|-----------------|---------------------------------|-----------------------------|
| | | SVI Landelijk | doelst. opp.vl. | doelst kwal. | doelst. pop. | draagkracht aantal vogels | draagkracht aantal paren |
| habitattypen | | | | | | | |
| H2120 | witte duinen | - | > | > | | | |
| H2130A | *grijze duinen (kalkrijk) | -- | > | > | | | |
| H2130B | *grijze duinen (kalkarm) | -- | > | > | | | |
| H2130C | *grijze duinen (heischraal) | -- | > | > | | | |
| H2140A | *duinheiden met kraaihei (vochtig) | - | = | > | | | |
| H2140B | *duinheiden met kraaihei (droog) | - | = | = | | | |
| H2150 | *duinheiden met struikhei | + | = | = | | | |
| H2160 | duindoornstruwelen | + | = (<) | = | | | |
| H2170 | kruipwilgstruwelen | + | = (<) | = | | | |
| H2180A | duinbossen (droog) | + | = | = | | | |
| H2180B | duinbossen (vochtig) | - | = | > | | | |
| H2180C | duinbossen (binnenduintrand) | - | = | = | | | |
| H2190A | vochtige duinvalleien (open water) | - | > | = | | | |
| H2190B | vochtige duinvalleien (kalkrijk) | - | > | = | | | |
| H2190C | vochtige duinvalleien (ontkalkt) | - | > | = | | | |
| H2190D | vochtige duinvalleien (hoge moerasplanten) | - | > | = | | | |
| H6410 | blauwgraslanden | -- | > | > | | | |
| H7210 | *galigaanmoerassen | - | = | = | | | |
| habitatsoorten | | | | | | | |
| H1014 | nauwe korfslak | - | = | = | = | | |
| H1042 | gevlekte witsnuitlibel | -- | > | > | > | | |
| broedvogels | | | | | | | |
| A275 | paapje | -- | > | > | | | 5 |
| A277 | tapuit | -- | > | > | | | 30 |

Het meest stikstofgevoelige habitattype betreft *H2130C grijze duinen, heischraal* met een KDW van 770 mol N/ha/jr. In bijlage 3 is de habitattypenkaart van het noordelijke deel van het Noordhollands Duinreservaat opgenomen. De heischrale grijze duinen beslaan een gering oppervlak. De eveneens stikstofgevoelige kalkrijke en kalkarme grijze duinen komen in zeer grote oppervlakten voor.

De achtergronddepositie loopt uiteen van ca. 550 mol N/ha/jr langs de kust tot ca. 1800 mol N/ha/jr. nabij Bergen.

Tabel 4.3 Kritische deponiewaarde habitattypen Noordhollands Duinreservaat

| Habitattype | kritische N-depositie ¹ |
|---|------------------------------------|
| H2120 Witte duinen | 1429 |
| H2130A *Grijze duinen (kalkrijk) | 1071 |
| H2130B *Grijze duinen (kalkarm) | 714 |
| H2130C *Grijze duinen (heischraal) | 714 |
| H2140A *Duinheiden met kraaihei (vochtig) | 1071 |
| H2140B *Duinheiden met kraaihei (droog) | 1071 |
| H2150 *Dunnen met struikhei | 1071 |
| H2160 Duindoornstruwelen | 2000 |
| H2170 Kruipwilgstruwelen | 2286 |
| H2180A Duinbossen (droog) | 1071 |
| H2180B Duinbossen (vochtig) | 2214 |
| H2180C Duinbossen (binnenduinrand) | 1786 |
| H2190A Vochtige duinvalleien (open water) | 1000 |
| H2190B Vochtige duinvalleien (kalkrijk) | 1429 |
| H2190C Vochtige duinvalleien (ontkalkt) | 1071 |
| H2190D Vochtige duinvalleien (hoge moerasplanten) | >2400 |
| H6410 Blauwgraslanden | 1071 |
| H7210 Galigaanmoerassen | 1571 |

Markermeer & IJmeer

Dit Natura 2000-gebied beslaat een oppervlakte van circa 68.460 ha, waarvan circa 1.100 ha zowel Vogel- als Habitatrichtlijngebied is (Gouwzee, Kustzone Muiden). Het Markermeer ontstond als gevolg van voltooiing van de Houtribdijk tussen Enkhuizen en Lelystad in 1976. Het meer is met gemiddeld circa 3,5 m, met enkele diepe zandwinputten, relatief ondiep. De bodem bestaat grotendeels uit klei en slib, dat door de wind gemakkelijk opwerfelt, waardoor het water alleen in de meer beschutte delen redelijk helder is. De watertoevoer vindt voornamelijk plaats vanuit het IJsselmeer, de randmeren en door uitslagwater van polders (Zuid-Flevoland). De afwatering is primair via het Noordzeekanaal.

Kenmerkend voor het IJmeer zijn de verschillen in waterdiepte, vooral door de aanwezigheid van diepe zandwinputten en vaargeulen. De oever van het IJmeer bestaat uit dijken, ondiepe oeverstroken met moerasbegroeiing ontbreken grotendeels. Het water in het IJmeer is voornamelijk afkomstig van neerslag, aanvoer vanuit het IJsselmeer via het Markermeer, het Gooimeer en uitgeslagen boezemwater vanuit Flevoland en Waterland. Ook is er wegzijging van water naar aangrenzende polders. Het Markermeer en IJmeer bestaan vrijwel geheel uit open water. In luwere en ondiepere delen, zoals de Gouwzee (het deelgebied tussen het eiland Marken en het vasteland van Noord-Holland) en de Kustzone Muiden zijn kranswierbegroeiingen ontstaan. Het gaat zowel om vegetaties die gebonden zijn aan meer als minder voedselrijke milieus. Langs de Noord-Hollandse kust liggen enkele buitendijkse graslanden en ruigten. Langs de Houtribdijk is een vooroever aangelegd (natuurontwikkeling).

Dit gebied is op 23 december 2009 door de minister van LNV (nu EZ) definitief aangewezen als Natura 2000-gebied. In tabel 4.4 is een overzicht opgenomen van de instandhoudingsdoelen van het gebied.

Tabel 4.4 Instandhoudingdoelen Markermeer & IJmeer

| | | SVI Landelijk | doelst. opp.vl. | doelst. kwal. | doelst. pop. | draagkracht aantal vogels | draagkracht aantal paren |
|-------------------------|------------------|------------------|--------------------|------------------|-----------------|------------------------------|-----------------------------|
| habitattypen | | | | | | | |
| H3140 | kranswierwateren | -- | = | = | | | |
| habitatsoorten | | | | | | | |
| H1163 | rivieronderpad | - | = (>) | = (>) | = | | |
| H1318 | meervleermuis | - | = | = | = | | |
| broedvogels | | | | | | | |
| A017 | aalscholver | | = | = | | | 8.000* |
| A193 | visdief | - | = | = | | | 630 |
| niet-broedvogels | | | | | | | |
| A005 | fuut | - | = | = | | 170 | |
| A017 | aalscholver | + | = | = | | 2.600 | |
| A034 | lepelaar | + | = | = | | 2 | |
| A043 | grauwe gans | + | = | = | | 510 | |
| A045 | brandgans | + | = | = | | 160 | |
| A050 | smient | + | = | = | | 15.600 | |
| A051 | krakeend | + | = | = | | 90 | |
| A056 | slobeend | + | = | = | | 20 | |
| A058 | krooneend | - | = | = | | | |
| A059 | tafeleend | -- | = | = | | 3.200 | |
| A061 | kuifeend | - | = | = | | 18.800 | |
| A062 | toppereend | -- | = | = | | 70 | |
| A067 | brilduiker | + | = | = | | 170 | |
| A068 | nonnetje | - | = | = | | 80 | |
| A070 | grote zaagbek | -- | = | = | | 40 | |
| A125 | meerkoet | - | = | = | | 4.500 | |
| A177 | dwergmeeuw | - | = | = | | | |
| A197 | zwarte stern | -- | = | = | | | |

Het habitattype kranswierwateren (H3140) is nauwelijks gevoelig voor stikstofdepositie (KDW 2143 mol N/ha/jr.). De achtergronddepositie in het Markermeer & IJmeer ligt ook ruimschoots (< 900 mol N/ha/jr.) onder de KDW.

De vogels in het gebied zijn gevoelig voor verstoring. Met name grauwe gans, smient en meerkoet komen voor in het plangebied, echter hoofdzakelijk in de winterperiode (september t/m februari).

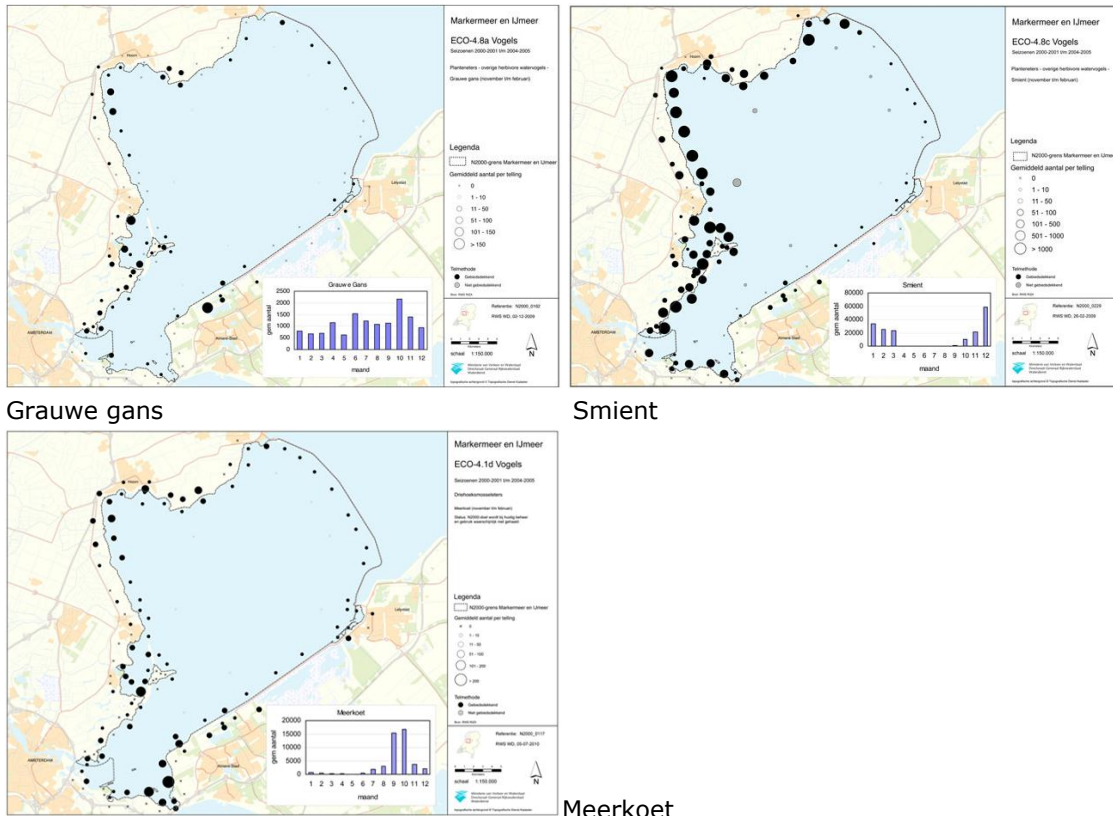

Grauwe gans

Smient

Meerkoet

Figuur 4.3 Voorkomen grauwe gans, smient en meerkoet in Markermeer & IJmeer (bron: www.natura2000ijsselmeergebied.nl)

In de omgeving van Koggenland is reeds veel recreatie aanwezig, zoals figuur 4.4 laat zien.



Figuur 4.4 Recreatie rond het Markermeer (bron: www.natura2000ijsselmeergebied.nl)

Voor de meervleermuis is Nederland het belangrijkste leefgebied in Europa. Internationaal is hij als zeldzaam bestempeld, maar juist in Nederland zijn 45 kolonies bekend met in totaal zo'n 10.000 exemplaren. De meervleermuis is een nachtdier, dat in de late avond tevoorschijn komt om te jagen. Hij scheert dan laag boven open water op jacht naar vliegende insecten, met name muggen en motten. Het jachtgebied van de meervleermuis kan wel op 10 tot 20 km afstand liggen van zijn verblijfplaats. Vaak zijn dat daken en zolders, maar ook holle bomen. De reis tussen verblijf- en jachtplaats verloopt via kanalen, beken, vaarten en brede sloten en boven land langs bomenrijen, houtwallen en dijken. Ook in het plangebied zijn vlieg- en migratieroutes van meervleermuizen aanwezig (zie figuur 4.7 en 4.8). In de zomer houdt hij zich vooral op in waterrijke gebieden met moerassen, weiden en bossen. In Nederland heeft de meervleermuis een voorkeur voor de open veenweide- en zeekleigebie-

den in het westen, noorden en midden van het land. Vanaf eind juli zoeken ze hun winterverblijf op in de heuvels van Limburg, België en Duitsland.

4.3.2. Ecologische Hoofdstructuur en weidevogelgebieden

Een deel van het plangebied is door de provincie aangewezen als weidevogelleefgebied. Het betreft vooral de open gebieden in het plangebied, zoals de Leekerlanden, Polder Mijzen en Polder Beetskoog. De weidevogelleefgebieden zijn de lichtgroene gebieden in figuur 4.5. In deze gebieden is het van belang de openheid te behouden. Daarnaast komen er nog enkele gebieden voor die behoren tot de EHS. De grotere gebieden die tot de EHS behoren, zijn het Markermeer (tevens Natura 2000), Polder Mijzen en het recreatiegebied bij Scharwoude. Tot slot liggen er enkele ecologische verbindingzones in het plangebied.

De Polder Mijzen maakt deel uit van het Utrechts-Hollands laagveengebied, wat zeer versnipperd is. Tot aan het begin van de middeleeuwen was het grootste deel van Noord-Holland bedekt met dit zogenoemde Hollandveen. Dit veen bestaat van beneden naar boven uit resten van riet, uit zegge en uit veenmos. Het veen in de Polder Mijzen is, ondanks de verlaging van de bodem, nog min of meer intact. Er liggen nog resten van natuurlijke riviertjes in. Een voorbeeld hiervan is de Leet, een klein natuurlijk meanderend riviertje. Dit soort riviertjes ontwaterden het hoger gelegen veen.



Figuur 4.5 Ecologische Hoofdstructuur en weidevogelleefgebieden

Met de weidevogels ging het in Noord-Holland – anders dan in de rest van Nederland – tot aan het einde van de jaren '90 nog relatief goed, met uitzondering van de zeer kritische soorten zomertaling, kemphaan en watersnip die toen al sterk in aantal waren teruggelopen. De scholekster werd eind jaren '90 ook al minder talrijk. Voor de Kievit en de grutto zette de terugloop pas tien jaar geleden in, voor de tureluur nog recenter - deze soort is nu nog steeds talrijker dan in 1990. Ook de slobeend neemt af, de kuifeend is gemiddeld stabiel. De zangvogels nemen het sterkst af, en dan vooral de veldleeuwrik en de gele kwikstaart. Qua ontwikkeling van de weidevogelstand ontlopen natuurgebieden en landbouwgebieden elkaar

niet: de terugloop is verhoudingsgewijs gelijk. Natuurgebieden herbergen wel ongeveer tweemaal zo hogere dichtheden aan weidevogels.



De grutto te midden van kruidenrijk grasland

Grutto's prefereren gevarieerde, kruidenrijke graslanden die niet te vroeg gemaaid worden.

De gemeente Koggenland herbergt een redelijk areaal van de door de provincie geselecteerde weidevogelkernen, zoals blijkt uit figuur 4.6. De groengekleurde gebieden voldoen aan de provinciale doelstelling voor weidevogelkerngebieden.

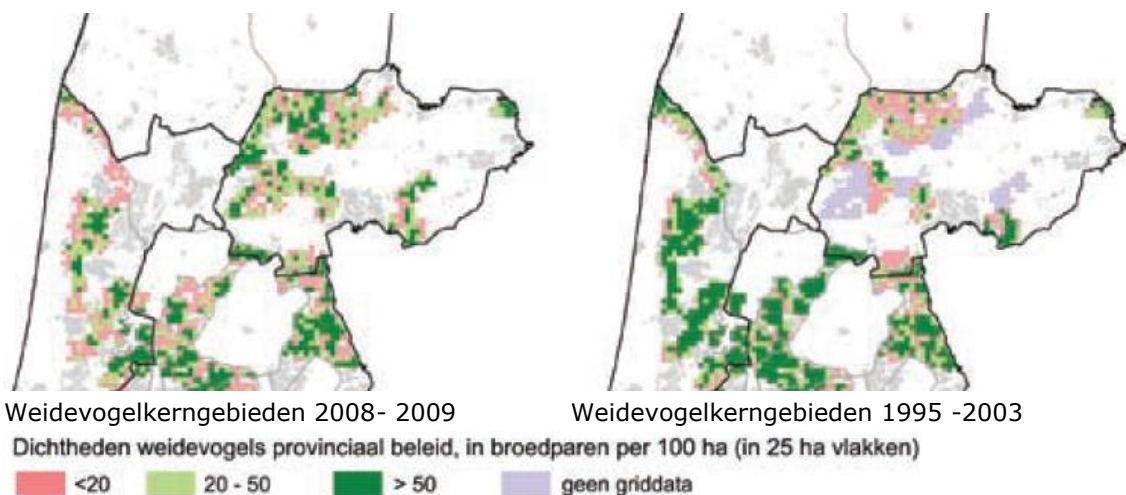

Figuur 4.6 Weidevogelkerngebieden (bron: provincie Noord-Holland, 2010)

Uit bovenstaande kaartbeelden wordt duidelijk dat het areaal dat zich kwalificeert als kerngebied is teruggelopen, dit ondanks de inmiddels ruim 20 jaar waarin tientallen boeren en vrijwilligers zich inspinnen voor het behoud van de weidevogels door middel van nestbescherming. In de gemeente Koggenland is het areaal ongeveer gelijk gebleven.

De nestbescherming helpt echter niet tegen de belangrijkste bedreiging van het weidevogelbiotop; het te intensieve graslandbeheer in de vorm van te vroeg en te massaal maaien, te hoge beweidingdichtheid en een te eenvormige grasmat met weinig kruiden en insecten. Weidevogelbescherming was lange tijd louter gericht op het beschermen van nesten en eieren. Onderzoek heeft echter uitgewezen dat na het succesvol uitkomen van de nesten extra zorg nodig is. Het overlevingspercentage van de kuikens ligt te laag om de populaties op peil te houden. Deels is dit te wijten aan voedselgebrek (eenvormige, insectenarme graslanden) en deels een gevolg van predatie vanwege het ontbreken van schuilmogelijkheden in de

gladgemaaide graslanden. Nestbescherming blijkt bovendien predatie te stimuleren door het veroorzaken van visuele en geursporen naar het nest.



Ontoereikend weidevogelbeheer; het nest is gemarkeerd en gespaard bij het maaien, doch de kuikens vinden in de kale grasmat geen insecten en geen dekking tegen predatoren

Daarnaast zijn er nog andere oorzaken van de achteruitgang van de weidevogelpopulaties:

- daling van het grondwaterpeil; vrijwel alle soorten reageren negatief op een waterpeil dat dieper is dan 20-40 cm beneden maaiveld; dit effect is deels indirect; een daling van het grondwaterpeil leidt veelal tot een intensivering van het graslandgebruik;
- openheid; voor veel weidevogels is openheid van het landschap een belangrijke voorwaarde voor het voorkomen; bebouwing, bomen en infrastructuur tasten deze openheid aan;
- recent is ook de sterke toename van de ganzenpopulaties als mogelijke oorzaak genoemd; grauwe, brand- en nijlganzen broeden tegenwoordig in grote aantallen in weidevogelgebieden en verdringen daarbij de veel kleinere weidevogels.

Polder Mijzen is een weidevogelkerngebied. De grutto broedt in grote aantallen in deze polder. Andere bekende weidevogels in de Polder Mijzen zijn onder andere: de tureluur, kievit, scholekster, slobend, krakeend, zomertaling, visdief en veldleeuwerik. Om de weidevogels de tijd te geven om hun eieren uit te broeden en hun jongen te leren vliegen, is rust heel belangrijk. Tussen 15 maart en 15 juni is het daarom niet toegestaan om het weiland te bewerken met mest of maaimachines. De boeren mogen pas na 15 juni hun gras oogsten. Ook is het niet toegestaan om het waterpeil van de graslanden te verlagen. Het bemalen heeft tot gevolg dat het veenpakket met één centimeter per jaar verdwijnt. Weidevogels kunnen hun voedsel bovendien moeilijker bereiken in een uitgedroogde harde bodem.

De genoemde weidevogels komen overigens in heel het plangebied voor.

4.3.3. Beschermde soorten

De huidige ecologische waarden zijn vastgesteld aan de hand van foto's van het plangebied, algemene ecologische kennis en verspreidingsatlassen/gegevens (onder andere www.ravon.nl en www.waarneming.nl). Aangezien ecologische gegevens snel verouderen (circa 3 jaar) en er geen concrete (bouw)initiatieven zijn, is er geen gebieddekkend veldonderzoek uitgevoerd.

Vaatplanten

De laanbeplanting, de bermen en groenstroken binnen het plangebied bieden groeiplaatsen aan de beschermde brede wespenorchis. In en langs de waterpartijen zijn naar verwachting groeiplaatsen van de beschermde zwanenbloem, dotterbloem en rietorchis aanwezig. Het ruige plantsoen in het plangebied biedt groeiplaatsen aan de beschermde grote kaardenbol.

Vogels

In de tuinen en groenstroken komen tuin- en struweelvogels voor. Hier zijn soorten als koolmees, roodborst, winterkoning en merel aanwezig. Onder andere spreeuw, huismus, boeren- en gierzwaluw, kerkuil en kauw kunnen broeden in (de omgeving van) de bebouwing. De bomen bieden mogelijk nestgelegenheid aan soorten als de torenvalk, sperwer, buizerd, kraai en grote bonte specht. De waterpartijen bieden leefgebied aan watervogels als meerkoet, wilde eend en waterhoen. In het riet kan ook de bruine kiekendief broeden. En zoals in de vorige paragraaf al is aangegeven komen in het plangebied veel weidevogels voor.

Zoogdieren

Het plangebied biedt geschikt leefgebied aan algemeen voorkomende, licht beschermde soorten als mol, egel, gewone bosspitsmuis, dwergspitsmuis, huisspitsmuis, veldmuis, bosmuis, rosse woelmuis, bunzing, hermelijn, wezel, haas en konijn. De bomen en bebouwing kunnen plaats bieden aan vaste verblijfplaatsen van vleermuizen. De groenstroken en waterpartijen kunnen daarnaast fungeren als foerageergebied of onderdeel zijn van een vlieg/migratieroute van vleermuizen. In het plangebied zijn de gewone en ruige dwergvleermuis, laatvlieger en meervleermuis waargenomen. In Avenhorn is in het verleden een kolonie van meervleermuizen aangetroffen (Kapteijn, 1995 en Haarsma, 2008). Aangezien vleermuizen zeer honkvast zijn, is deze kolonie naar verwachting nog steeds aanwezig.

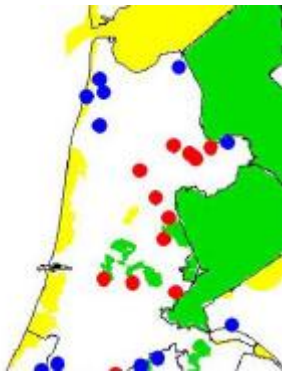

Figuur 4.7 Verspreiding van de verblijfplaatsen van meervleermuizen in Nederland anno 2008 (Haarsma, 2008)

Weergegeven zijn de kraamverblijven (rode cirkels) en de mannenverblijven (blauwe cirkels). In deze kaart is de verspreiding van de meervleermuis afgezet tegen de ligging van het Natura 2000-netwerk in Nederland: de gele en groene gebieden. De groene gebieden zijn de gebieden met een instandhoudingsdoel voor de meervleermuis.

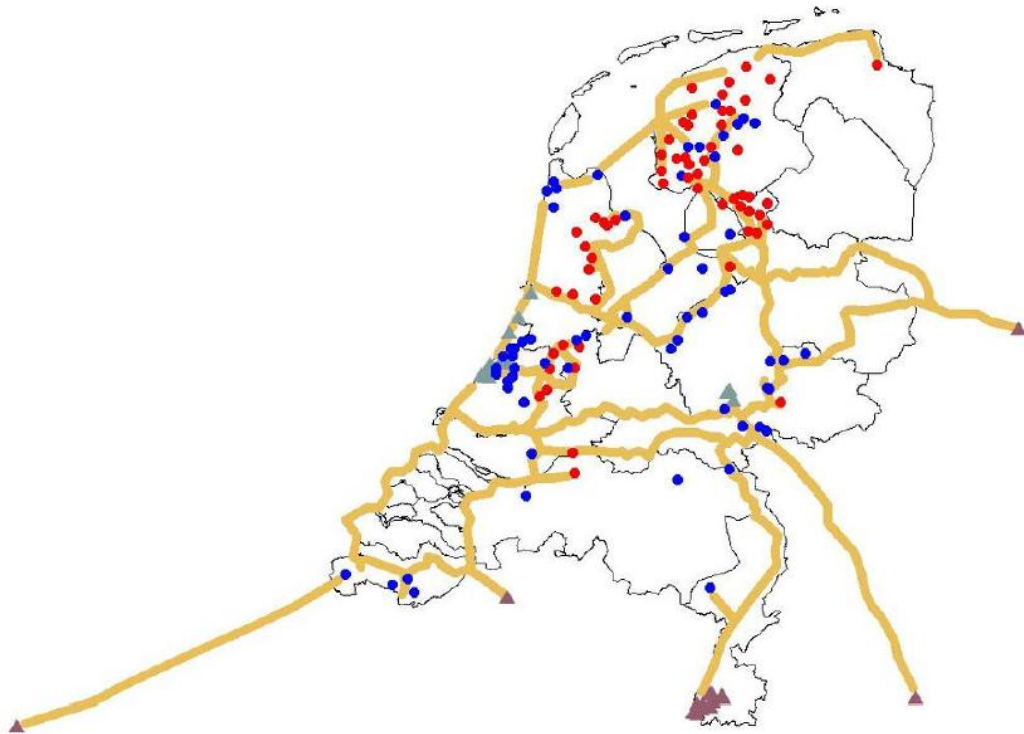

Figuur 4.8 Meest waarschijnlijke routes tussen zomer- en winterverblijven meervleermuizen (Haarsma, 2008)

In rood zijn de kraamverblijven weergegeven, in blauw de mannenverblijven. De roze driehoeken zijn de winterverblijven van de vrouwtjes, de blauwe driehoeken de winterverblijven van de mannetjes. Zowel de mannenverblijven als de mannenwinterverblijven zijn gelegen langs de migratieroutes van de vrouwtjes en vormen belangrijke rust- en paarplekken.

Amfibieën

Algemene amfibieën als bruine kikker, middelste groene kikker, kleine watersalamander en gewone pad zullen zeker gebruik zullen maken van het plangebied als schuilplaats in struiken, onder stenen, in kelders en als voortplantingsplaats in de waterpartijen. In het plangebied is ook de zwaar beschermde rugstreeppad waargenomen.

Vissen

De waterpartijen bieden waarschijnlijk leefgebied aan de beschermde kleine modderkruiper en bittervoorn.

Overige soorten

Er zijn, gezien de voorkomende biotopen, geen beschermde reptielen en/of bijzondere insecten of overige soorten te verwachten in het plangebied. Deze soorten stellen hoge eisen aan hun leefgebied; het plangebied voldoet hier niet aan.

In tabel 4.5 staat aangegeven welke beschermde soorten er binnen het plangebied (naar verwachting) voorkomen en onder welk beschermingsregime deze vallen.

Tabel 4.5 Naar verwachting voorkomende beschermde soorten binnen het plangebied en het beschermingsregime

| | | | | nader onderzoek nodig bij toekomstige ruimtelijke ontwikkelingen |
|----------------------------------|----------------|-----------------------|--|--|
| vrijstellingsregeling Ffw | tabel 1 | | grote kaardenbol, brede wespenorchis, zwanenbloem en dotterbloem mol, egel, gewone bosspitsmuis, dwergspitsmuis, huisspitsmuis, veldmuis, bosmuis, rosse woelmuis, bunzing, hermelijn, wezel, haas en konijn bruine kikker, gewone pad, kleine watersalamander en de middelste groene kikker | nee |
| ontheffingsregeling Ffw | tabel 2 | | rietorchis kleine modderkruiper | ja |
| | tabel 3 | <i>bijlage 1 AMvB</i> | bittervoorn | ja |
| | | <i>bijlage IV HR</i> | alle vleermuizen rugstreeppad | ja |
| | vogels | <i>cat. 1 t/m 4</i> | buizerd, sperwer, kerkuil, gierzwaluw en huismus | ja |

4.4. Plansituatie

4.4.1. Natura 2000-gebieden

Vermesting/verzuring

Uitbreiding van agrarische bedrijven door vergroting van het bouwperceel tot maximaal 2 ha kan leiden tot extra stikstofemissie en daarmee tot extra depositie op de stikstofgevoelige habitattypen binnen Natura 2000-gebieden. De depositie is berekend ter hoogte van 4 representatieve receptorpunten (op kortste en verste afstand), gelegen in de Natura 2000-gebieden Noordhollands Duinreservaat (1 en 2) en Eilandspolder (3 en 4). Tabel 4.6 laat de bijdrage van de veehouderijbedrijven in Koggenland aan de stikstofdepositie op de receptorpunten zien. Voor een overzicht van de ligging van de toetsingspunten wordt verwezen naar bijlage 4. Deze bijlage bevat ook een overzicht van de berekeningsuitgangspunten en -resultaten.

Uitgaande van de berekende worstcasedeposities is het vervolgens de vraag of deze extra depositie zal leiden tot relevante ecologische effecten. Op grond van de te hoge achtergronddepositie voor de aanwezige habitattypen kan op voorhand niet worden uitgesloten dat extra depositie een significant negatief effect zal hebben.

In tabel 4.6 staan de verschillen van de scenario's ten opzichte van de referentiesituatie weergegeven. Deze depositiewaarden zijn dus de toenames ten opzichte van de referentiesituatie.

Tabel 4.6 Toename stikstofdepositie referentiesituatie en ontwikkelingsscenario's

| ID | naam | depositie (in mol/ha/jaar) | |
|----|-----------------------------|----------------------------|-------|
| | | maximaal | trend |
| 1 | Noordhollands Duinreservaat | 25,51 | 1,06 |
| 2 | Noordhollands Duinreservaat | 15,12 | 0,62 |
| 3 | Eilandspolder | 144,36 | 4,85 |
| 4 | Eilandspolder | 44,20 | 1,60 |

Noordhollands Duinreservaat

Tabel 4.6 laat zien dat de stikstofdepositie in het groeiscenario 'maximaal' in het Noordhollands Duinreservaat met een tiental mollen toeneemt. Volgens het trendscenario (schaalvergroting) neemt de depositie met ongeveer 1 mol toe.

Voor een aantal typen duinheiden en grijze duinen, droge duinbossen en twee typen vochtige duinvalleien vormt de huidige achtergronddepositie een mogelijke belemmering voor het realiseren van de instandhoudingsdoelen. De effecten van overschrijding van een kritische depositie in een duinmilieu zijn echter complex. De gevolgen van een hoge N-depositie voor de vegetatie is namelijk sterk afhankelijk van de pH, de fosfaat (P)-beschikbaarheid en organische stof in de bodem. In kalkrijke en ijzerrijke bodems is P een beperkende factor, door P-fixatie in calcium- of ijzerfosfaat. In dat geval is een hoge N-depositie niet zo'n groot probleem. Als de P-beschikbaarheid echter hoog is, zoals in de gedeeltelijk ontkalkte duinen van het Noordhollands Duinreservaat, zijn de kritische waarden lager en leidt een hoge N-depositie sneller tot vergrassing en verzuuring.

Daarnaast zijn de hoeveelheid organische stof en de pH van de bodem van invloed op de N-beschikbaarheid. Bij een hoge pH (kalkrijke bodem) is de hoeveelheid N die vrijkomt bij mineralisatie betrekkelijk laag. Er wordt waarschijnlijk een aanzienlijk deel van de N in de bodem vastgelegd. Kalkrijke bodems zijn dus relatief goed beschermd tegen hoge N-depositie. In verzuurde bodems daarentegen is de hoeveelheid N die voor de vegetatie beschikbaar komt echter veel hoger, mogelijk als gevolg van lage microbiële N-behoefte. In zure bodems lijkt het effect van N-depositie dan ook veel groter te zijn, met name als P geen beperkende factor is zoals in een deel van het Noordhollands Duinreservaat.

Met inachtneming van de onzekerheden in de modellen, berekeningen en kennis inzake de ecologische effecten van stikstofdepositie in een dynamisch duinmilieu, kan hoe dan ook worden geconcludeerd dat voor de stikstofgevoelige habitats significant negatieve effecten niet kunnen worden uitgesloten.

Eenzelfde conclusie kan worden getrokken voor de kwalificerende vogelsoorten, tapuit en paapje. Verdere verzuuring van de duinvegetaties als gevolg van extra stikstofdepositie kan niet worden uitgesloten. Daarmee komt ook de verbeterdoelstelling voor deze soorten van open duingebied in gevaar.

De negatieve effecten van de beperkte extra depositie van het trendscenario kan door intensivering en uitbreiding van beheermaatregelen in grote mate teniet worden gedaan. In het duingebied is namelijk de huidige begrazing door runderen en schapen zeer effectief voor het afvoeren van de stikstofdepositie en/of het mobiliseren van vers kalkrijk zand in de wortelzone van de vegetatie.

Het bestemmingsplan is echter niet het instrument waarmee het beheer in de Natura 2000-gebieden kan worden vastgelegd en daarmee voor de toekomst worden gegarandeerd. Significant negatieve effecten op het Noordhollands Duinreservaat zijn dan ook niet uit te sluiten.

Eilandspolder

Zoals uit tabel 4.6 blijkt neemt de stikstofdepositie in het groeiscenario 'maximaal' in de Eilandspolder met tientallen mollen toe. Volgens het trendscenario (schaalvergroting) neemt de depositie met enkele mollen toe. Hieruit blijkt duidelijk dat hoe dichterbij het Natura 2000-gebied ligt hoe hoger de toename van de depositie.

Hoewel voor het in stand houden van het meest kritische habitatype veenmosrietlanden ook het beheer en de waterkwaliteit van invloed zijn, is stikstof de meest limiterende factor, zoals is beschreven in paragraaf 4.3.1. Het bestemmingsplan is echter zoals gezegd niet het instrument om het beheer te regelen. Als gevolg van de plansituatie (scenario maximaal) zijn significant negatieve effecten op het habitatype veenmosrietlanden in de Eilandspolder dan ook niet uit te sluiten.

Kampeermogelijkheden of bed & breakfast's vinden plaats op de agrarische bouwpercelen. Zelfs als op alle agrarische bouwvlakken recreatieve ontwikkelingen plaatsvinden, zal de verkeersproductie gering zijn (dit is geborgd in de regels). De hoofdontsluitingsstructuur, de A7 en A9, ligt ook niet in de directe omgeving van de Natura 2000-gebieden, zodat er ook geen sprake zal zijn van een toename van de stikstofdepositie.

Versnippering

De ontwikkelingen in het plangebied kunnen leiden tot versnippering van het leefgebied van de meervleermuis. In het plangebied is een kolonie aanwezig van waaruit vaste vlieg- en migratieroutes naar foerageergebieden (binnen het plangebied en langs het Markermeer) en winterverblijfplaatsen lopen. Volgens figuur 4.8 lopen de meest waarschijnlijke migratieroutes overigens langs de oever van het Markermeer. Hier vinden geen ontwikkelingen plaats.

De effecten van de uitbreidingsmogelijkheden ter plaatse van bestaande bouwpercelen zullen over het algemeen beperkt zijn. Plaatselijk kunnen echter wel effecten optreden als watergangen worden gedempt en hagen en/of bomenrijen worden gekapt.

De glastuinbouwbedrijven bevinden zich hoofdzakelijk in het westen van het plangebied. Hier is geen bekende kolonie van de meervleermuis aanwezig. De uitbreidingsmogelijkheden van de bestaande bedrijven leiden niet tot versnippering van het leefgebied van de meervleermuis in het oosten van het plangebied.

De reizende bollenkraam heeft geen invloed op het leefgebied van de meervleermuis. De sierteelt kan juist weer een bijdrage leveren door nieuwe vlieg- en migratieroutes te bieden langs nieuwe lijnvormige elementen.

De ontwikkelingsmogelijkheden die het bestemmingsplan biedt, kunnen gezien bovenstaande leiden tot negatieve effecten en mogelijk zelfs significant negatieve effecten op de meervleermuis. In de praktijk is dit echter niet mogelijk, omdat voor elke ontwikkeling aangetoond moet worden dat de Flora- en faunawet (Ffw) niet wordt overtreden. De meervleermuis is namelijk ook een zwaar beschermde soort volgens de Ffw.

Verstoring

In theorie kan er sprake zijn van een extern effect als gevolg van een verhoogde recreatiedruk op Natura 2000 doordat een deel van de extra recreanten wil wandelen, fietsen en varen binnen Natura 2000. Gezien de afstand tot de Natura 2000-gebieden zal dit maar een beperkt aantal extra recreanten zijn. Deze extra recreanten maken gebruik van bestaande intensief gebruikte wandel- en fietsroutes en (vaar)wegen. Verstoringsonderzoek (onder andere Krijgsveld 2008) wijst verder uit dat vogels en waarschijnlijk ook andere organismen snel wennen aan recreanten langs bestaande gebruikte routes. Omdat bezoekersstromen zich concentreren op mooi weer overdag tijdens de weekend- en vakantiedagen, blijven er lange ongestoorde periodes over, met name in de winter als er veel overwinterende en trekvogels aanwezig zijn. Daarom kan worden gesteld dat de geringe extra bezoekersstromen als gevolg van de ontwikkelingsmogelijkheden voor recreatie geen effect hebben op de te beschermen waarden in de Natura 2000-gebieden.

4.4.2. Ecologische Hoofdstructuur (EHS) en weidevogelgebieden Bouwmogelijkheden en vergroten agrarisch bouwperceel

De meeste EHS-gebieden in het plangebied zijn bestemd als natuur. De polder Berkmeer is echter niet als natuur bestemd evenals de Polder Mijzen die wel extra bescherming geniet als aardkundig monument.

De bestaande agrarische bouwkvelds, voor zover aanwezig, vallen buiten de aanwijzing van de EHS. De ontwikkelingen die rechtstreeks mogelijk worden gemaakt, vinden plaats op de bestaande bouwkvelds. Deze ontwikkelingen leiden niet tot areaalverlies van de EHS of van het weidevogelleefgebied. De ontwikkelingen vinden plaats bij reeds bestaande bedrijven, de verstoring in de EHS zal dan ook niet of nauwelijks toenemen. Dit geldt ook voor de weidevogelleefgebieden.

De vergroting van de bouwvlakken kan wel plaatselijk leiden tot areaalverlies van de EHS (polder Berkmeer) en de weidevogelleefgebieden.

Reizende bollenkraam

De reizende bollenkraam heeft betrekking op bollenteelt op wisselende percelen. Dit is in de huidige situatie reeds mogelijk. In de Polder Mijzen (EHS) is de reizende bollenkraam uitgesloten. Hier treden dan ook geen effecten op. In de polder Berkmeer is de reizende bollenkraam wel toegestaan, evenals in de weidevogelgebieden. Dit leidt plaatselijk en tijdelijk (slechts 1 jaar in de circa 6 jaar) tot de aantasting van geschikt weidevogelgebied en de EHS. In de directe omgeving blijft echter altijd voldoende geschikt weidevogelgebied beschikbaar. Negatieve effecten op het weidevogelleefgebied wordt dan ook uitgesloten.

Fruitteelt

De fruitteeltbedrijven zijn niet gelegen in of naast de EHS of de weidevogelgebieden. Negatieve effecten van de uitbreidingsmogelijkheden van de fruitteelt zijn dan ook uitgesloten.

Recreatieontwikkelingen

De ontwikkelingen vinden plaats op de bestaande bouwkvelds. Deze ontwikkelingen leiden niet tot areaalverlies van de EHS en weidevogelgebied. De ontwikkelingen vinden plaats bij reeds bestaande bedrijven, de verstoring in de EHS en het weidevogelgebied vanaf de bouwvlakken zal dan ook niet of nauwelijks toenemen.

Een deel van de extra recreanten wil wandelen, fietsen en varen door of langs de EHS en de weidevogelgebieden. Deze extra bezoekers maken gebruik van bestaande wandel- en fietsroutes en (vaar)wegen. Verstoringsonderzoek (onder andere Krijgsveld 2008) wijst verder uit dat vogels en waarschijnlijk ook andere organismen snel wennen aan recreanten langs

bestaande gebruikte routes. Omdat bezoekersstromen zich concentreren op mooi weer overdag tijdens de weekend- en vakantiedagen, blijven er lange ongestoorde periodes over. Daarom kan worden gesteld dat de geringe extra bezoekersstromen als gevolg van de uitgebreide recreatiemogelijkheden geen effect hebben op de EHS en weidevogelgebieden.

4.4.3. Beschermde soorten

Het plangebied biedt leefgebied aan verschillende beschermde soorten (zie tabel 4.5). Het betreft voornamelijk algemeen voorkomende soorten en daarnaast enkele zwaar beschermde soorten. Daarnaast komen in het plangebied veel weidevogels voor.

De ontwikkelingen vinden hoofdzakelijk plaats op of direct in de buurt van de bestaande bouwkavels. Plaatselijk kan dit leiden tot negatieve effecten op beschermde soorten, zoals aantasting van vaste nestplaatsen van broedvogels of aantasting van leefgebied beschermde vissen. Overtreding van de Ffw moet echter worden voorkomen door deze effecten te mitigeren en/of compenseren. Indien dit niet mogelijk is, kan het wel voorkomen dat gewenste ontwikkelingen geen doorgang kunnen vinden of dat plannen aangepast moeten worden.

Grootschalige en blijvende negatieve effecten op de beschermde soorten in het plangebied als gevolg van het voornemen en de verschillende alternatieven kunnen dan ook worden uitgesloten.

4.5. Effectbeoordeling

4.5.1. Effecten

De voorgaande effectbeschrijving leidt tot de volgende beoordeling.

Tabel 4.7 Effectbeoordeling Natuur

| Aspect | Beschrijving van het milieueffect (t.o.v. de autonome ontwikkeling) | Waardering van het effect |
|--|---|---------------------------|
| Natura 2000-gebieden | <ul style="list-style-type: none"> - Het maximale scenario leidt tot een toename van 15 tot 145 mollen stikstof in de Natura 2000-gebieden, met name de Eilandspolder. Het trends scenario leidt tot een veel beperktere toename, maar in de Eilandspolder is de toename toch nog enkele mollen (1,6 tot 4,85). Significant negatieve gevolgen zijn niet uit te sluiten. - De ontwikkelingen in het plangebied kunnen in theorie leiden tot versnippering van het leefgebied van de meervleermuis. - De geringe extra recreanten maken gebruik van bestaande, intensief gebruikte infrastructuur, negatieve effecten treden niet op. | -- |
| Ecologische Hoofdstructuur en weidevogelgebieden | <ul style="list-style-type: none"> - Uitbreidingsmogelijkheden binnen de bestaande bouwvlakken leidt niet tot aantasting of extra verstoring van de EHS en weidevogelleefgebied. - Door uitbreiding van bouwkavels kan de EHS en het weidevogelleefgebied worden aangetast. Extra verstoring treedt niet op. - De geringe extra recreanten maken gebruik van bestaande, intensief gebruikte infrastructuur, extra verstoring treedt niet | 0/- |

| Aspect | Beschrijving van het milieueffect (t.o.v. de autonome ontwikkeling) | Waardering van het effect |
|--------------------|--|---------------------------|
| | op. | |
| Beschermde soorten | - Bij ontwikkelingen kunnen leefgebied, rust- en verblijfplaatsen van beschermde soorten worden aangetast. Deze effecten moeten in het kader van de Ffw worden gemitigeerd en/of gecompenseerd op het moment dat er concrete bouwplannen zijn. | 0 |

4.5.2. Maatregelen

Stikstofdepositie

Er zijn verschillende maatregelen denkbaar om de depositie van stikstof te voorkomen, te reduceren of de effecten daarvan te minimaliseren.

In tabel 4.8 wordt de effectiviteit van een aantal maatregelen op het gebied van stikstofdepositie beschreven. Het accent ligt daarbij zoveel mogelijk op maatregelen die binnen het plangebied en in het "ruimtelijk spoor" kunnen worden geëffectueerd.

Ter referentie zijn ook enkele andere maatregelen genoemd die buiten de reikwijdte van het bestemmingsplan en van de gemeente Koggenland liggen (tabel 4.9). Daarbij kan worden gedacht aan beheersmaatregelen die in het kader van de nog op te stellen beheerplannen voor Natura 2000 moeten worden geregeld.

Bij de beschrijving van de effectiviteit van de maatregelen op het gebied van stikstofdepositie wordt mede gebruik gemaakt van het rapport *Innovaties rond Natura 2000-gebieden* van het Landbouweconomisch instituut (Oltmer et. al, 2010).

Tabel 4.8 Mogelijke maatregelen in het ruimtelijk spoor

| Maatregelen | Effectiviteit |
|---|---|
| <u>Omzetting van akkerbouw naar veehouderij beperken</u> | Omdat circa 54% van alle agrarische bedrijven een akkerbouwbedrijf betreft, kan dit alternatief, ten opzichte van de maximaal mogelijke milieueffecten, leiden tot een reductie van circa 54% van de maximale ammoniakemissie |
| In het geheel <u>geen uitbreidingsmogelijkheden opnemen</u> voor agrarische bedrijven | Deze maatregel voorkomt dat er uitbreiding ten behoeve van de veehouderij plaatsvindt. Het voorkomt echter niet dat bestaande bebouwing (stallen) op een meer intensieve manier wordt gebruikt voor het houden van dieren. |
| In het bestemmingsplan in de algemene gebruiksregels een <u>voorwaardelijke verplichting</u> opnemen waarmee het verlenen van een omgevingsvergunning afhankelijk wordt van het treffen van voldoende stikstofreducerende maatregelen zodat significant negatieve effecten in Natura 2000-gebieden wordt voorkomen. | De effectiviteit van deze maatregel is 100%. Significant negatieve effecten treden niet op. |
| Bij de bouw van nieuwe stallen wordt <u>saldering</u> toegepast. Daarbij is nieuwbouw pas aan de orde als de totale stikstofdepositie vanuit het gebied niet toeneemt. | De effectiviteit van deze maatregel is 100% doordat de emissietoename van een bedrijf volledig wordt gecompenseerd door een stoppend bedrijf. |

| | |
|---|---|
| Nieuwe stallen worden op een <u>emissiearme</u> wijze gebouwd, waarbij de ammoniakemissie door middel van luchtwassers sterk wordt gereduceerd. | Deze maatregel zal vooral effectief zijn voor intensieve veehouderijbedrijven, omdat deze bedrijven werken met een relatief gesloten stalsysteem. In rundveestallen wordt veelal gewerkt met open stallen en natuurlijke ventilatie. Omdat er in het plangebied zeer weinig IV-bedrijven aanwezig zijn en de groeirimte voor deze bedrijven zeer beperkt is, is het effect van deze maatregel naar verwachting beperkt. |
| <u>Extra ruimte voor omschakeling naar bedrijfstvormen (of woningen) die niet of nauwelijks stikstofemitterend zijn.</u> | De effectiviteit van deze maatregel kan bijna 100% zijn wanneer veehouderijbedrijven geheel worden beëindigd. |
| <u>Extra erfbeplanting</u> bij de bouw van nieuwe stallen | Met deze maatregel kan 10-15% van de ammoniakemissie worden "afgevangen". Deze maatregel is ook effectief tegen fijnstof en geur en heeft tevens een landschappelijke meerwaarde. |
| <u>Verplaatsing van veehouderijen naar het zuidwesten van de gemeente niet toestaan.</u> | Met deze maatregel wordt voorkomen dat de stikstofdepositie nog verder toeneemt. |

Tabel 4.9 Mogelijke maatregelen buiten het ruimtelijk spoor

| Maatregelen | Effectiviteit |
|--|---|
| <u>Eiwitarm voeren</u> . Door in de melkveehouderij eiwitarm voedsel te gebruiken neemt de totale hoeveelheid stikstof af. | De potentiële emissiereductie voor een gemiddeld melkveebedrijf wordt geschat op 15 tot 20% van de totale ammoniakemissie van het bedrijf (Oltmer et al., 2010). De mogelijke reductie is hoger dan 20% voor grasbedrijven met veel beweiding en een relatief laag gehalte ruw eiwit gehalte in gras. |
| Bij heide- en graslanden is het mogelijk de gevoeligheid voor stikstof te verlagen, door het <u>maaibeheer</u> in deze gebieden te intensiveren. | Het maximale effect van geïntensiveerd maaibeheer wordt geschat op 5 kg N/ha/jr oftewel 350 mol N/ha/jr (Kros et al., 2008). Deze maatregelen is alleen effectief bij habitattypen waar maaibeheer kan worden toegepast. |

Gevolgen voor effectbeoordeling

Voor alle scenario's geldt dat het opnemen van een *voorwaardelijke verplichting* in het bestemmingsplan significant negatieve effecten zal voorkomen. Hetzelfde geldt voor de maatregel *saldering*.

Voor de overige maatregelen geldt dat deze, ook bij een gecombineerde toepassing, onvoldoende zijn om de extra depositie bij een maximaal scenario afdoende te mitigeren. Bovendien is het niet aannemelijk dat deze maatregelen op korte termijn bij alle bedrijven zullen worden getroffen.

De zeer bescheiden extra depositie bij het trendscenario kan met bovengenoemde maatregelen wel verder worden teruggebracht. In combinatie met "externe" maatregelen zoals eiwitarm voeren en voor beheersmaatregelen binnen natura 2000 kunnen significant negatieve effecten bij dit scenario afdoende worden gemitigeerd. De "externe" maatregelen kunnen echter niet met de onderhavige bestemmingsplannen worden geborgd, zodat significant negatieve effecten op basis van dit bestemmingsplan niet geheel zijn uit te sluiten.

4.5.3. Cumulatie

Tussen het plangebied en de Natura 2000-gebieden liggen buitengebieden met vergelijkbare bestemmingsplannen. Als gevolg van deze plannen (de maximale scenario's) zal eveneens

een toename van de stikstofdepositie plaatsvinden. Significant negatieve effecten kunnen niet worden uitgesloten.

5.1. Inleiding

Het plangebied wordt gekenmerkt door veenontginningen en droogmakerijen. Het bestemmingsplan zou van invloed kunnen zijn op de landschappelijke, cultuurhistorische en archeologische waarden in het gebied. In dit hoofdstuk worden deze mogelijke effecten nader onderzocht.

Gebruikte bronnen:

- Gemeente Koggenland: Archeologische beleidskaart.
- Gemeente Koggenland: Beeldkwaliteitsplan Landelijk Gebied, versie november 2012.
- Provincie Noord-Holland, 2004: Actualisatie intentieprogramma bodembeschermingsgebieden, rapport en bijlagenrapport.
- Provincie Noord-Holland, 2010: Leidraad landschap en cultuurhistorie.

5.2. Toetsingskader

Monumentenwet

De wet- en regelgeving op rijksniveau rondom cultureel erfgoed is vastgelegd in de Monumentenwet 1988. Het is het belangrijkste sectorale instrument voor de bescherming van cultureel erfgoed. In de Monumentenwet 1988 is geregeld hoe monumenten aangewezen kunnen worden als beschermd monument. De wet heeft betrekking op gebouwen en objecten, stads- en dorpsgezichten, archeologische waarden en op het uitvoeren van archeologisch onderzoek.

De Monumentenwet 1988 regelt de bescherming van archeologisch erfgoed in de bodem, de inpassing ervan in de ruimtelijke ontwikkeling en de financiering van opgravingen.

Voor gebieden waar archeologische waarden voorkomen of waar reële verwachtingen bestaan dat ter plaatse archeologische waarden aanwezig zijn, dient door de initiatiefnemer voorafgaand aan bodemingrepen archeologisch onderzoek te worden uitgevoerd. De uitkomsten van het archeologisch onderzoek dienen vervolgens volwaardig in de belangenafweging te worden betrokken. Het belangrijkste doel is de bescherming van het archeologisch erfgoed in de bodem (in situ) omdat de bodem doorgaans de beste garantie biedt voor een goede conservering. Er wordt uitgegaan van het basisprincipe de 'verstoorder' betaalt voor het opgraven en het documenteren van de aangetroffen waarden als behoud in de bodem niet tot de mogelijkheden behoort.

5.3. Referentiesituatie

5.3.1. Landschap en cultuurhistorie

Landschap en cultuurhistorie

Het landschap van de gemeente Koggenland is een typisch cultuurlandschap. In Koggenland is dit de strijd tegen het water geweest om het landschap bewoonbaar te maken. De landschappelijke eenheden hebben een cultuurhistorische basis. Het gaat om samenhangende veenontginningen en droogmakerijen. De gemeente bestaat uit een deel open landschap waar de oorspronkelijke landschappelijke structuur nog zeer herkenbaar is en uit een deel overgangsgebieden met een verscheidenheid aan functies, op de overgangen naar het stedelijk gebied van respectievelijk Heerhugowaard en Hoorn. De structuur is gekoppeld aan de bebouwingslinten van waaruit het landschap ontgonnen is.

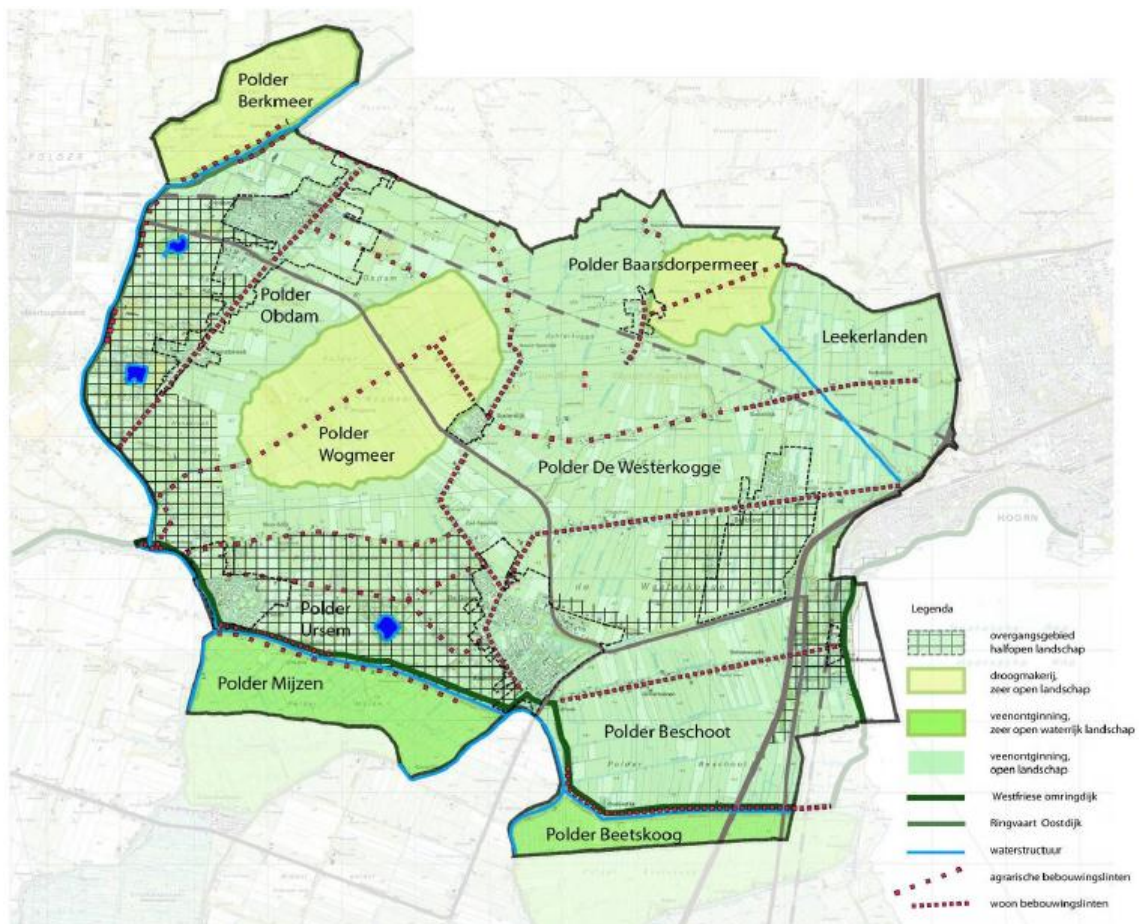

Figuur 5.1 Landschappelijke structuur (uit: Beeldkwaliteitsplan Landelijk Gebied)

Hieronder worden de verschillende landschappelijke structuren op hoofdlijnen beschreven, voor een gedetailleerde beschrijving wordt verwezen naar het Beeldkwaliteitsplan Landelijk Gebied.

Droogmakerijen, open landschap

Kenmerkend voor de grote droogmakerijen (Berkmeer, Baarsdorpermeer en het Wogmeer) zijn de lage ligging en de onregelmatige randen die zijn ontstaan door afkalving van het voormalige meer. Rond de polders ligt een kleine dijk of kade en een ringsloot. De droogmakerijen zijn als gave landschappelijke elementen van cultuurhistorische en landschappelijke waarde.

Veenontginning, zeer open, waterrijk landschap

Tot de zeer open, waterrijke veenontginningen behoren delen van de zuidelijke Polders Beetskoog en Mijzen. Deze polders liggen ten zuiden van de Westfriese Omringdijk en vormen de noordrand van een groot achterliggend veenweidegebied. De Polders Beetskoog en Mijzen onderscheiden zich door hun ecologische, cultuurhistorisch en landschappelijke waarde.

Veenontginning, open landschap

De open veenontginningen beslaan het grootste oppervlak van het landelijk gebied en betreft de polders Achterkogge, Beschoot en Westerkogge en de Leekerlanden. De veenontginningen zijn herkenbaar door de openheid en opstreckende verkaveling. Het open landschap is door de doorzichten en onderbrekingen in de linten goed beleefbaar. De Leekerlanden is belangrijk weidevogelgebied.

Overgangsgebied, halfopen landschap

Naast het veengebied en de droogmakerijen zijn er drie overgangsgebieden; het gebied ten westen van Obdam-Hensbroek, het zuidelijk deel van de polder Hensbroek en het gebied ten oosten van de snelweg, het recreatiegebied De Hulk. Deze gebieden worden gekenmerkt door de aanwezigheid van gemengde functies: kassengebied, recreatieve functies en groot-schalige agrarische bedrijfsgebouwen. Deze landschappen hebben een meer besloten karakter en staan onder een hogere verstedelijkingsdruk.

Westfriese Omringdijk en Ringvaart Oostdijk

De Westfriese Omringdijk en de Ringvaart Oostdijk hebben een belangrijke landschappelijke en cultuurhistorische waarde als herkenbaar element van de eeuwenlange strijd tegen het water. In 1983 werd de Westfriese Omringdijk, gelet op zijn historische waarde, op de monumentenlijst geplaatst in het kader van de Provinciale Monumentenverordening.

Agrarische bebouwingslinten en woonbebouwingslinten

De aanwezigheid van lineaire nederzettingen is zeer kenmerkend voor West-Friesland. De dorpslinten zijn open van structuur en gaan in vele gevallen geruisloos in elkaar over. Vanuit het lint zijn diverse doorzichten aanwezig naar het achterliggende landschap. In het open en voornamelijk agrarisch gebied liggen agrarische linten met verspreide bebouwing. De ligging hangt sterk samen met de ontginningsstructuur en sluit hierdoor aan op de verkavelingsrichting en de waterstructuur.

Lintbebouwing langs de dijken en kaden is de oorspronkelijke bebouwingsvorm. Deze lintstructuren zijn belangrijke en duidelijk herkenbare cultuurhistorische elementen. Het beeld van de dorpslinten is nog steeds van grote waarde voor de herkenbaarheid van de ruimtelijke structuur in de gemeente Koggenland. Binnen de linten zijn stolpboerderijen, monumentale bomen en grachten aanwezig.

Aardkundige waarden

De provincie Noord-Holland heeft in de Structuurvisie en de verordening een aantal aardkundig waardevolle gebieden aangewezen. Dit zijn enerzijds aardkundige monumenten, die via de provinciale milieuverordening beschermd zijn. Anderzijds zijn dit aardkundig waardevolle gebieden, die niet als aardkundig monument zijn aangewezen, maar wel een aardkundige waarde hebben. In figuur 5.2 zijn de aardkundige monumenten en aardkundig waardevolle gebieden weergegeven.

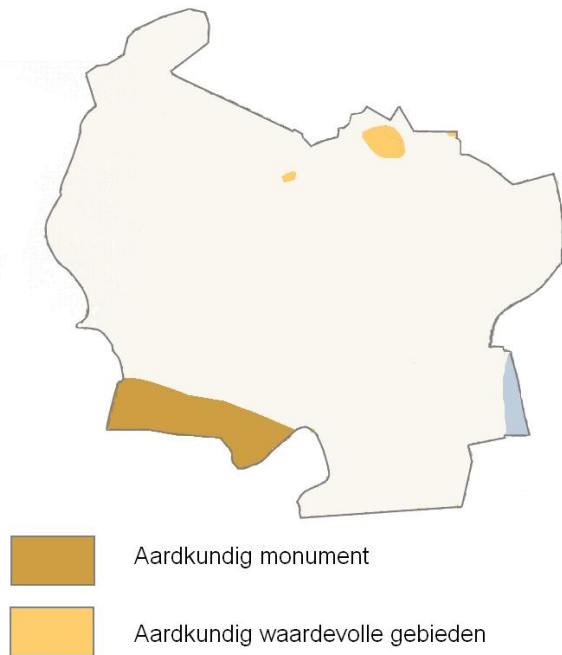

Figuur 5.2 Aardkundige waarden

In het plangebied komt één aardkundig monument voor, namelijk de Polder Mijzen. Het gebied bestaat uit een waterrijk, venig polderland. Het oorspronkelijke laagveenlandschap (Hollandveen) is nog aanwezig en er vindt actieve veenvorming plaats in de voor het gebied kenmerkende bochtige waterlopen. Zeeklei zit op 1 m onder het maaiveld, na het sluiten van de kust is hierop de veenvorming begonnen. Het is een zeldzaam, grotendeels gaaf gebied. Het is zeldzaam omdat elders (West-Nederland) het laagveen grotendeels is vergraven. Aan het gebied is een nationale waardering toegekend.

Daarnaast zijn er enkele aardkundig waardevolle gebieden aanwezig.

Het Wogmeer, Spierdijk is een zandig, 0,5-1 m hoger dan de omgeving gelegen, hoogte (meerwal), gevormd aan de noordoostzijde van het voormalige Wogmeer.

Het Noordermeer is een getij-inversiekreekrug. Inversiekreekruggen waren vroeger (3800-3300 geleden) zandige krekken, die door reliëfinversie hoger zijn komen te liggen dan het omringende ingeklonken kleigebied.

Tot slot ligt aan de noordkant van de Baarsdorpermeerpolder een meerwal: het aardkundig waardevol gebied Lekerveer, Wognum. Deze ligt deels in de gemeente Koggenland, maar grotendeels in de gemeente Medemblik. De meerwal is goed in het landschap te herkennen en is daarom eveneens aangewezen als aardkundig waardevol gebied.

5.3.2. Archeologie

Door Archeologie Westfriesland, een samenwerkingsverband van verschillende Westfriese gemeenten, is voor Koggenland een archeologische beleidskaart opgesteld. Op deze beleidskaart zijn in totaal 5 verschillende archeologische verwachtingswaarden aangegeven. De hoogste bescherming is gegeven aan gebieden waarvan bekend is dat hier archeologische resten aanwezig zijn. Hier geldt dat bij alle bodemingrepen een archeologisch onderzoek noodzakelijk is. Daarnaast hebben vooral de oudere linten een hoge archeologische verwachtingswaarde. In het plangebied zijn dit met name de linten van Spierdijk, Berkhout, Grosthuisen, Oudendijk en delen van Obdam en Hensbroek. Ook Polder Mijzen heeft een hoge archeologische verwachtingswaarde. Een aantal gebieden zijn vrijgegeven van archeologisch onderzoek. Dit betreft de droogmakerijen Wogmeer en Baarsdorpermeer. Ook gebieden die reeds onderzocht zijn, worden niet meer beschermd. In figuur 5.3 zijn de verschil-

lende archeologische verwachtingswaarden en de daarbij behorende dubbelbestemmingen weergegeven.

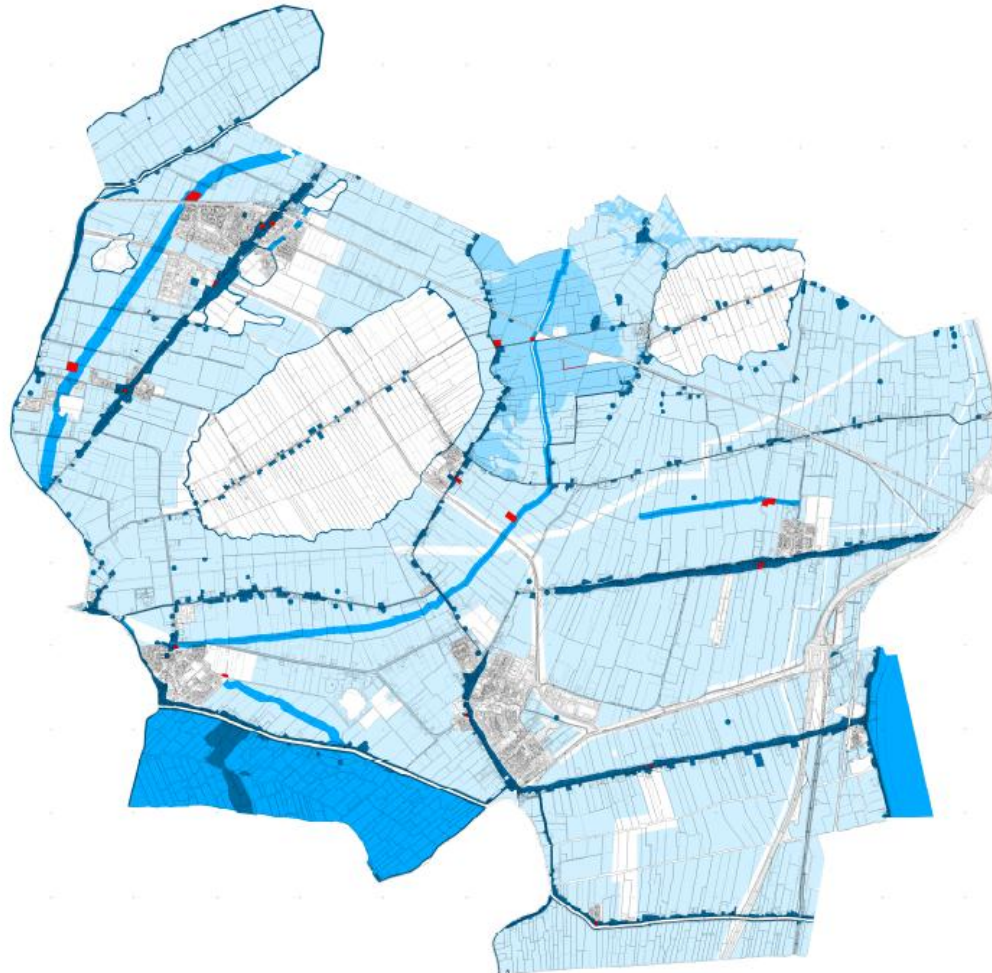

| | Dubbelbestemming | Oppervlakte bodemingreep | Diepte grondroerende werkzaamheden |
|--|------------------------|--------------------------|------------------------------------|
| | Waarde - Archeologie 1 | alle bodemingrepen | alle bodemingrepen |
| | Waarde - Archeologie 2 | 100 m ² | dieper dan 35 cm |
| | Waarde - Archeologie 3 | 500 m ² | dieper dan 35 cm |
| | Waarde - Archeologie 4 | 10.000 m ² | dieper dan 40 cm |
| | Waarde - Archeologie 5 | 20.000 m ² | dieper dan 40 cm |

Figuur 5.3 Archeologische beleidskaart Koggenland

5.4. Plansituatie

In het bestemmingsplan zijn regels ter bescherming van bijzondere waarden van bodem, natuur, landschap en cultuurhistorie opgenomen. De basis voor deze beschermende regeling ligt onder meer in het Beeldkwaliteitplan Landelijk Gebied. Dat wil niet zeggen dat er geen ontwikkelingen zullen plaatsvinden, maar dat deze ontwikkelingen slechts onder bepaalde voorwaarden kunnen plaatsvinden.

Naast cultuurhistorisch waardevolle objecten als stolpen en molens, is een aantal cultuurhistorisch waardevolle elementen beschermd. Dit betreft onder andere de meerwal bij de Baarsdorpermeer, de karakteristieke verkaveling van Polder Beetskoog en het aardkundig monument Polder Mijzen.

5.4.1. Landschap en cultuurhistorie

Overgangsgebied, halfopen landschap

In de overgangsgebieden met een meer besloten karakter en reeds hogere verstedelijkingsdruk is meer verdichting mogelijk dan in de open landschapstypen. Het betreft met name de mogelijkheden voor uitbreiding van de sierteelt. Deze uitbreiding kan alleen plaatsvinden bij bestaande bedrijven. Hier is reeds sprake van meer beslotenheid, zodat er nauwelijks aantasting van de openheid plaatsvindt. Dit geldt ook voor de uitbreidingsmogelijkheden bij de bestaande agrarische bedrijven. De reizende bollenkraam tast de openheid niet aan. Ook het kleinschalige kamperen, dat alleen op de bestaande agrarische bouwvlakken kan plaatsvinden, leidt niet of nauwelijks tot aantasting van de openheid. Het teeltondersteunende glas kan de relatieve openheid wel aantasten en het landschap verder verdichten.

Droogmakerijen, open landschap

De ontwikkelingsmogelijkheden die het bestemmingsplan biedt, leiden niet tot aantasting van de herkenbaarheid van de droogmakerijen. Het open landschap kan echter wel worden aangetast. De aantasting vanuit de uitbreiding van de agrarische bouwvlakken is beperkt, aangezien dit plaatsvindt in/aansluitend op de bestaande linten. De reizende bollenkraam tast de openheid niet aan. Ook het kleinschalige kamperen dat alleen op de bestaande agrarische bouwvlakken kan plaatsvinden, leidt niet of nauwelijks tot aantasting van de openheid. Het teeltondersteunende glas kan de openheid echter wel aantasten.

Veenontginning, zeer open, waterrijk landschap

In de zuidelijke polders Beetskoog en Mijzen zijn in het bestemmingsplan aanvullende beschermende regels opgenomen. De reizende bollenkraam is in deze gebieden uitgesloten.

De effectbeschrijving is verder hetzelfde als die voor de droogmakerijen, met als aanvulling dat ook de aardkundige waarden aangetast kunnen worden.

Veenontginning, open landschap

Voor de veenontginningen geldt dezelfde effectbeschrijving als voor de droogmakerijen, met als aanvulling dat ook de aardkundige waarden aangetast kunnen worden.

Westfriese Omringdijk en Ringvaart Oostdijk

Ook voor de Westfriese Omringdijk en de Ringvaart Oostdijk is een beschermende regeling opgenomen. De dijken zelf zullen dan ook niet worden aangetast. De context waarin de dijken liggen kan door de naastliggende agrarische bouwpercelen en bouw mogelijkheden die hier gelden wel veranderen.

De ontwikkelingen in het plangebied worden voorzien op en grenzend aan de bestaande bouwvlakken. Dit kan leiden tot aantasting van de (half)open landschappen, aanwezige verkavelingspatronen, structuren, objecten en aardkundige waarden. Gezien de beschermende regels die in de regels van het bestemmingsplan zijn opgenomen, zal de aantasting echter beperkt blijven. Er is sprake van een licht negatief effect (-/0).

5.4.2. Archeologische waarden

Het bestemmingsplan maakt ontwikkelingen mogelijk die leiden tot bodemingrepen. Bij toekomstige initiatieven dient dan ook rekening te worden gehouden met de eventueel aanwezige archeologische monumenten en met de archeologische (verwachtings)waarden. In het bestemmingsplan is een regeling opgenomen ter bescherming van de aanwezige waarden.

Door te garanderen dat eerst archeologisch onderzoek plaatsvindt voordat bodemingrepen worden uitgevoerd, wordt voorkomen dat archeologische sporen verloren gaan. Dit heeft twee gevolgen.

Aan de ene kant kunnen bodemingrepen wel een aantasting vormen van archeologische waarden. Door archeologische sporen uit de bodem te halen gaat immers de context verloren. Daarnaast zijn archeologische sporen boven de grond minder houdbaar. Dit is de reden waarom het behoud *in situ* de voorkeur geniet.

Anderzijds heeft het opgraven en documenteren van archeologische sporen als gevolg dat de geschiedenis van de streek beter inzichtelijk wordt. Dit wordt beschouwd als een positief gevolg.

De beide gevolgen tegen elkaar afgewogen worden de effecten op het gebied van archeologie als neutraal (0) beoordeeld.

5.5. Effectbeoordeling

De voorgaande effectbeschrijving leidt tot de volgende beoordeling.

Tabel 5.1 Effectbeoordeling landschap, cultuurhistorie en archeologie

| Aspect | Beschrijving van het milieueffect (t.o.v. de autonome ontwikkeling) | Waardering van het effect |
|--|--|---------------------------|
| Landschappelijke en cultuurhistorische kenmerken | Verdergaande schaalvergroting en verbreding van agrarische bedrijven kan ertoe leiden dat landschappelijke en cultuurhistorische waarden worden aangetast. In het bestemmingsplan zijn wel beschermde regels opgenomen, zodat de aantasting beperkt blijft. | -/0 |
| Landschappelijke en cultuurhistorisch waardevolle objecten | Voor beeldbepalende panden is een beschermende regeling opgenomen. Molen(biotopen) worden in de regels van het bestemmingsplan beschermd. | -/0 |
| Archeologische waarden | Bodemingrepen kunnen leiden tot aantasting van archeologische waarden. Door de onderzoeksplicht in het bestemmingsplan wordt echter wel gegarandeerd dat deze waarden worden gedocumenteerd. In het bestemmingsplan zijn beschermende regels voor de archeologische monumenten en waarden opgenomen. | 0 |

6.1. Geurhinder

6.1.1. Toetsingskader

Wet geurhinder en veehouderij

De Wet geurhinder en veehouderij (Wgv) bevat het beoordelingskader voor geurhinder van veehouderijen die vergunningplichtig zijn op basis van de Wet milieubeheer (Wm). Het beoordelingskader is als volgt:

- voor diercategorieën waarvan de geuremissie per dier is vastgesteld (in de Regeling geurhinder en veehouderij (Rgv))¹⁾ geldt een maximale geurbelasting²⁾ op een geurgevoelig object;
- voor andere diercategorieën geldt een minimale afstand van de dierenverblijven ten opzichte van geurgevoelige objecten.

Daarbij wordt onderscheid gemaakt tussen concentratiegebieden (conform Reconstructiewet) en niet-concentratiegebieden en tussen situaties binnen de bebouwde kom en buiten de bebouwde kom. De wet beschrijft in artikel 3 de maximale norm voor geurbelasting van een veehouderij ten opzichte van een gevoelig object in vier situaties, deze zijn weergegeven in de onderstaande tabel.

Tabel 6.1 Overzicht geurnormen Wgv

| | | concentratiegebied | niet-concentratiegebied |
|---------------------|------------------------|---------------------------------------|---------------------------------------|
| binnen bebouwde kom | diercategorieën Rgv | max. 3 ouE/m ³ | max. 2 ouE/m ³ |
| | andere diercategorieën | min. 100 m t.o.v. geurgevoelig object | min. 100 m t.o.v. geurgevoelig object |
| buiten bebouwde kom | diercategorieën Rgv | max. 14 ouE/m ³ | max. 8 ouE/m ³ |
| | andere diercategorieën | min. 50 m t.o.v. geurgevoelig object | min. 50 m t.o.v. geurgevoelig object |

Voor geurgevoelige objecten die onderdeel uitmaken van een andere veehouderij gelden niet de maximale geurbelastingen, maar de minimale afstanden van 100 m binnen de bebouwde kom en 50 m buiten de bebouwde kom.

De Wgv biedt gemeenten de mogelijkheid om afwijkende geurnormen vast te stellen voor (delen van) het grondgebied. De gemeente Koggenland heeft een geurverordening vastgesteld. Deze geurverordening geldt zowel voor dieren waar geen geuremissiefactor voor is vastgesteld als voor dieren met geuremissiefactor. Voor de dieren zonder geuremissiefactor geldt dat de afstand die in de Wgv genoemd staat, in de geurverordening is gehalveerd. Voor bedrijven binnen de bebouwde kom geldt een afstand van 50 m (in plaats van 100). Buiten

1) Onder meer vleeskalveren en jong vleesvee, schapen, geiten, biggen en vleesvarkens, legkippen, vleeskuikens, eenden, parelhoenders.

2) De maximale geurbelasting wordt uitgedrukt in odourunits per kubieke meter lucht (ouE/m³).

de bebouwde kom geldt een afstand van 25 m (in plaats van 50). Voor dieren met een geuremissiefactor is voor het gebied Tuindersweijde de norm vastgesteld op 5 ouE/m³.

Regeling geurhinder en veehouderij

In de Regeling geurhinder en veehouderij (Rgv) is de wijze vastgelegd waarop:

- de geurbelasting wordt bepaald;
- de afstand tussen veehouderij en geurgevoelig object¹⁾ wordt gemeten.

Activiteitenbesluit

Per 1 januari 2013 zijn agrarische activiteiten onder de werkingssfeer van het Activiteitenbesluit gebracht. In het Activiteitenbesluit zijn voor alle agrarische activiteiten, waaronder akkerbouwbedrijven en veehouderijen, eisen opgenomen. Voor de veehouderijen is aangesloten bij de systematiek uit de Wgv, dat wil zeggen dat in bepaalde gevallen een maximaal toegestane geurbelastingen geldt (diercategorieën waarvoor een geuremissiefactor is vastgesteld, bijvoorbeeld varkens en pluimvee) en in andere gevallen vaste afstandseisen gelden (diercategorieën waarvoor geen geuremissiefactor is vastgesteld, waaronder melkrundvee).

Wet Plattelandswoningen

Op 1 januari 2013 is de Wet Plattelandswoningen in werking getreden. Deze wet bevat twee onderdelen:

1. het planologische regime, en niet langer het feitelijk gebruik, is bepalend voor de bescherming die een gebouw of functie geniet tegen negatieve milieueffecten;
2. (voormalige) agrarische bedrijfswoningen die (tevens) door derden mogen worden bewoond (plattelandswoningen) zijn niet langer beschermd tegen milieugevolgen van het bijbehorende bedrijf.

Wanneer in een bestemmingsplan bewoning door derden van agrarische bedrijfswoningen wordt toegestaan, moet wel worden onderbouwd dat sprake is van een aanvaardbaar woon- en leefklimaat.

6.1.2. Referentiesituatie

Binnen het plangebied zijn voornamelijk melkrundveehouderijen gevestigd. Daarnaast is sprake van een aantal gemengde bedrijven (melkrundveehouderij met neventak, in veel gevallen schapen), paardenhouderijen en schapenhouderijen. Intensieve veehouderijen komen zeer beperkt voor, het betreft twee varkenshouderijen. Bijlage 5 geeft een overzicht van de aanwezige veehouderijen. Een deel van deze veehouderijen valt onder het Activiteitenbesluit en een ander deel is vergunningplichtig. Voor de veehouderijen in het gebied dient rekening te worden gehouden met de afstandseisen uit het Activiteitenbesluit en de normen uit de Wet geurhinder en veehouderij.

Voor melkrundveehouderijen kunnen geen geurberekeningen worden uitgevoerd, omdat er geen geuremissiefactoren zijn vastgesteld voor de betreffende diercategorieën. Daarom gelden vaste afstanden. In de geurverordening van de gemeente Koggenland is vastgelegd dat voor alle geurgevoelige objecten rekening dient te worden gehouden met een afstandseis van 50 m binnen de bebouwde kom en 25 m buiten de bebouwde kom ten opzichte van veehouderijen. Voordat de geurverordening is vastgesteld waren er 80 bronnen die niet konden voldoen aan de minimale afstandseisen tot geurgevoelige objecten. Uit de Actualisatie Gebiedsvisie gemeente Koggenland (Oranjewoud, projectnummer 234022, d.d. 17 januari 2013) blijkt dat na het in werking treden van de geurverordening nog 12 inrichtingen niet aan de afstandseisen tot geurgevoelige objecten voldoen (gelegen buiten de bebouwde

1) Definitie van een geurgevoelig object: een gebouw, bestemd voor en blijkens aard, indeling en inrichting geschikt om te worden gebruikt voor menselijk wonen of menselijk verblijf en die daarvoor permanent, of een daarmee vergelijkbare wijze van gebruik, wordt gebruikt.

kom). De meeste knelpunten op het gebied van de afstandseisen uit de Wet Geurhinder en Veehouderij zijn dus met de geurverordening opgelost.

Figuur 6.1 geeft een overzicht van de veehouderijen in het plangebied. Uit dit kaartbeeld blijkt dat sprake is van een behoorlijke spreiding van de bedrijven over het plangebied. Een aantal veehouderijen is op korte afstand van de dorpskernen en/of de linten gelegen. Over het algemeen kan echter gesteld worden dat het aantal geurgevoelige objecten in de directe omgeving van deze veehouderijen beperkt is. Daarnaast zal er gezien de onderlinge afstanden tussen de veehouderijen slechts op beperkte schaal sprake zijn van cumulatie van geurhinder.

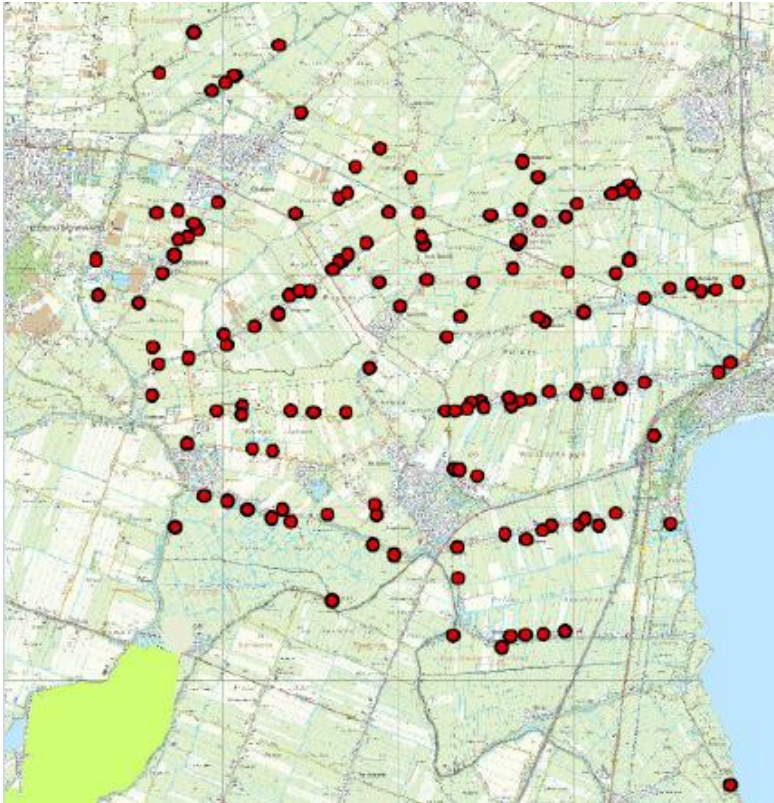

Figuur 6.1 Veehouderijen

Intensieve veehouderijen

In het plangebied zijn twee intensieve veehouderijen gevestigd. Het betreft de varkenshouderijen aan de Braken 10 en de Molendijksweg 2-4 beide te Obdam. Voor beide bedrijven zijn in het kader van de Geurverordening en de Geurgebiedsvisie geurberekeningen uitgevoerd (Oranjewoud, projectnummer 234022, d.d. 4 juni 2012). De geurcontouren van beide bedrijven zijn weergegeven in figuur 6.2 en 6.3.

De 8 ouE/m^3 -geurcontour (norm voor geurgevoelige objecten buiten de bebouwde kom) van de veehouderij aan de Braken 10 is buiten het terrein van het agrarische bedrijf gelegen. Binnen deze contour zijn geen geurgevoelige objecten gelegen. Wel reikt de contour tot over de Tuindersweijde, een beoogde nieuwbouwlocatie dat nu nog behoort tot het buitengebied. Hierdoor is, volgens de geurgebiedsvisie, aan de zuidoostkant van deze beoogde ontwikkelingslocatie sprake van een slecht leefklimaat. Wanneer Tuindersweijde is ontwikkeld en deel gaat uitmaken van de bebouwde kom, geldt de norm van 2 ouE/m^3 . In figuur 6.2 is te zien dat de contourlijn met de waarde van 2 ouE/m^3 over een groot deel van het beoogde ontwikkelgebied is gelegen. Op grond van de standaard geurnormen mogen binnen deze contour geen woningen gebouwd worden. Om woningbouw mogelijk te maken binnen dit gebied moet de geurnorm worden aangepast. Dit is gedaan door middel van het opstellen van de

geurgebiedsvisie en de geurverordening. Hierin is de norm aan de zuidoostkant van Obdam, in het gebied Tuindersweijde, aangepast naar 5 ouE/m³. Hierdoor kunnen veehouderij De Braken 10 en het gebied Tuindersweijde grotendeels naast elkaar bestaan. De gemeente Koggenland vindt een geurnorm van maximaal 5 ouE/m³ acceptabel voor het gebied Tuindersweijde.

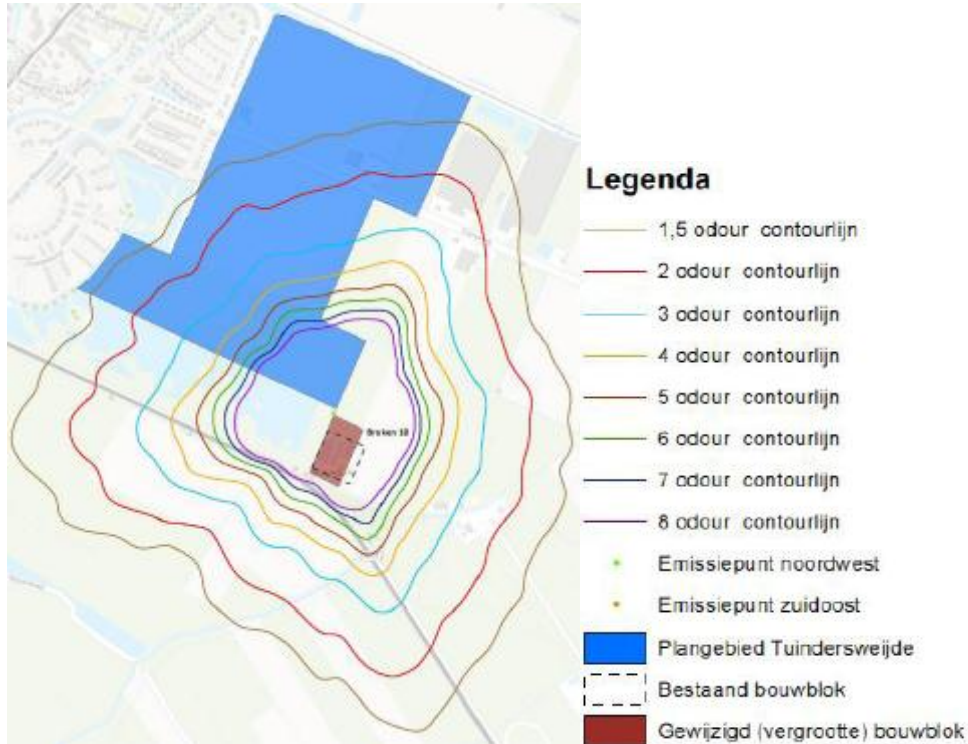

Figuur 6.2 Geurcontouren Braken 10 te Obdam (Oranjewoud)

De geurcontour van 8 ouE/m³ van de veehouderij aan de Molendijksweg 2-4 reikt tot het bedrijventerrein De Braken. In de Geurgebiedsvisie is onderzocht of voor het industrieterrein een andere norm voor geur vastgesteld dient te worden. Het bedrijventerrein De Braken is een bestaand bedrijventerrein waar geen nieuwbouw meer kan plaatsvinden. Er liggen ook geen ruimtelijke wensen voor het bedrijventerrein waar rekening mee gehouden hoeft te worden. Uit de berekening van de geurbelasting afkomstig van de inrichting Molendijksweg 2-4 is gebleken dat reeds sprake is van een overbelaste situatie. Dit betekent dat de inrichting 'op slot' zit en in principe niet kan uitbreiden richting het bedrijventerrein De Braken.

Beide bestaande intensieve veehouderijen liggen op dusdanige onderlinge afstand dat geen sprake zal zijn van cumulatie van geurhinder.

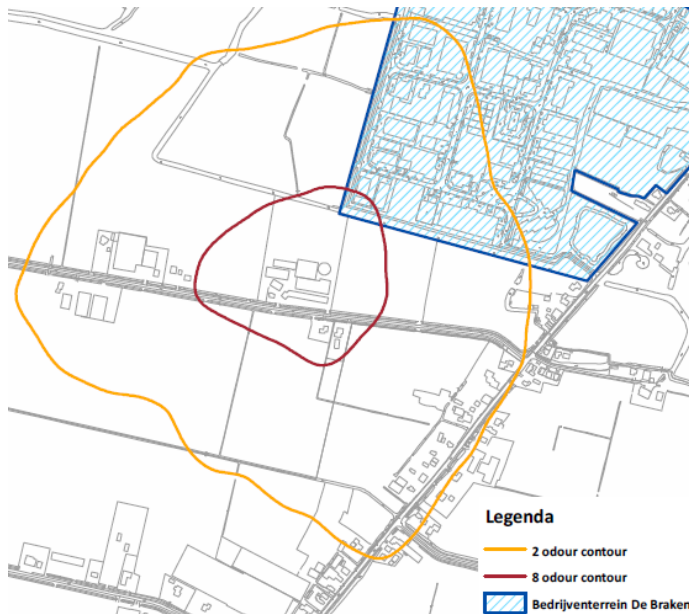

Figuur 6.3 Geurcontouren Molendijksweg 2-4 te Obdam (Oranjewoud)

6.1.3. Plansituatie

De uitbreiding van de grondgebonden veehouderijen in het plangebied en eventuele omschakeling van overige agrarische bedrijven naar grondgebonden veehouderij kan leiden tot een toename van de geurbelasting in het plangebied en de omgeving. In de praktijk zullen gezien de onderlinge afstanden tussen de grondgebonden veehouderijen en het beperkte aantal geurgevoelige objecten geen onaanvaardbare situaties ontstaan. Toekomstige initiatieven dienen in alle gevallen te voldoen aan de afstandseisen die in het milieuspoor worden gesteld. Hierdoor is voldoende gewaarborgd dat ter plaatse sprake is van een aanvaardbare geurhinder en dat omliggende bedrijven niet in de bedrijfsvoering worden beperkt.

Daarnaast zijn nieuwe intensieve veehouderijen in het plangebied niet toegestaan. Hierdoor worden nieuwe situaties van onaanvaardbare geurhinder voorkomen. De geurcontouren rondom de bestaande intensieve veehouderijen (zoals aangegeven op de figuren 6.2 en 6.3) liggen op hoofdlijnen vast vanwege geurgevoelige objecten in de omgeving van deze bedrijven. Een toename van de geurbelasting is daardoor niet mogelijk. De eventuele uitbreiding van het aantal dieren bij de intensieve veehouderijen kan dus alleen gepaard gaan met gunstigere stalsystemen waardoor de geurcontouren niet worden vergroot en de geurhinder niet toeneemt. Bij een eventuele toekomstige uitbreiding dient te worden aangetoond dat wordt voldaan aan de eisen uit de gemeentelijke Geurverordening/Wet geurhinder en veehouderij.

Neven- en vervolgfuncties

Het bestemmingsplan biedt (deels bij recht, deels via afwijking met een omgevingsvergunning) de agrarische bedrijven binnen het plangebied de mogelijkheid om kleinschalige economische activiteiten te ontwikkelen. Daarnaast maakt het bestemmingsplan met een wijzigingsbevoegdheid niet-agrarische vervolgfuncties mogelijk. Een aantal van deze neven- en vervolgfuncties dient te worden beschouwd als geurgevoelig object. Het betreft onder andere bed & breakfast (nevenfunctie).

Zowel bij de afwijkingsmogelijkheden voor nevenfuncties als bij de wijzigingsbevoegdheden voor vervolgfuncties is als voorwaarde opgenomen dat de functies geen belemmering mogen vormen voor omliggende functies. Daarmee is voldoende geborgd dat ter plaatse sprake is van een aanvaardbare geurhinder en dat omliggende bedrijven niet in de bedrijfsvoering worden beperkt door de realisatie van nieuwe geurgevoelige objecten in de omgeving.

6.2. Luchtkwaliteit

6.2.1. Toetsingskader

Het toetsingskader voor luchtkwaliteit wordt gevormd door de Wet milieubeheer luchtkwaliteitseisen 2007 (ook wel Wet luchtkwaliteit, Wlk). De Wlk bevat grenswaarden voor zwaveldioxide, stikstofdioxide en stikstofoxiden, fijn stof, lood, koolmonoxide en benzeen. Hierbij zijn in de ruimtelijke ordeningspraktijk langs wegen met name de grenswaarden voor stikstofdioxide (jaargemiddelde) en fijn stof (jaar- en daggemiddelde) van belang. De grenswaarden van de laatstgenoemde stoffen zijn in tabel 6.2 weergegeven. De grenswaarden gelden voor de buitenlucht, met uitzondering van een werkplek in de zin van de Arbeidsomstandighedenwet.

Tabel 6.2 Grenswaarden maatgevende stoffen Wlk

| Stof | toetsing van | grenswaarde | geldig |
|---|-------------------------------|--|----------------------|
| stikstofdioxide (NO ₂) | jaargemiddelde concentratie | 60 µg/m ³ | 2010 tot en met 2014 |
| | jaargemiddelde concentratie | 40 µg/m ³ | vanaf 2015 |
| fijn stof (PM ₁₀) ¹⁾ | jaargemiddelde concentratie | 40 µg/m ³ | vanaf 11 juni 2011 |
| | 24-uurgemiddelde concentratie | max. 35 keer p.j. meer dan 50 µg/m ³ | |

1) Bij de beoordeling hiervan blijven de aanwezige concentraties van zeezout buiten beschouwing (volgens de bij de Wlk behorende Regeling beoordeling Luchtkwaliteit 2007).

Op grond van artikel 5.16 van de Wlk kunnen bestuursorganen bevoegdheden die gevolgen kunnen hebben voor de luchtkwaliteit (zoals de vaststelling van een uitwerkingsplan) uitoefenen indien:

- de bevoegdheden/ontwikkelingen niet leiden tot een overschrijding van de grenswaarden (lid 1 onder a);
- de concentratie in de buitenlucht van de desbetreffende stof als gevolg van de uitoefening van die bevoegdheden per saldo verbetert of ten minste gelijk blijft (lid 1 onder b1);
- bij een beperkte toename van de concentratie van de desbetreffende stof, door een met de uitoefening van de betreffende bevoegdheid samenhangende maatregel of een door die uitoefening optredend effect, de luchtkwaliteit per saldo verbetert (lid 1 onder b2);
- de bevoegdheden/ontwikkelingen niet in betekenende mate bijdragen aan de concentratie in de buitenlucht (lid 1 onder c);
- het voorgenomen besluit is genoemd of past binnen het omschreven Nationaal Samenwerkingsprogramma Luchtkwaliteit (NSL) of een vergelijkbaar programma dat gericht is op het bereiken van de grenswaarden (lid 1 onder d).

Besluit niet in betekenende mate (nibm)

In dit Besluit is exact bepaald in welke gevallen een project vanwege de gevolgen voor de luchtkwaliteit niet aan de grenswaarden hoeft te worden getoetst. Hierbij worden twee situaties onderscheiden:

- een project heeft een effect van minder dan 3% van de jaargemiddelde grenswaarde NO₂ en PM₁₀;
- een project valt in een categorie die is vrijgesteld aan toetsing aan de grenswaarden; deze categorieën betreffen onder andere woningbouw met niet meer dan 1.500 woningen bij één ontsluitingsweg.

6.2.2. Referentiesituatie

De monitoringstool die onderdeel is van het NSL geeft inzicht in de concentraties luchtverontreinigende stoffen (stikstofdioxide en fijn stof) langs de belangrijkste wegen in de gemeente Koggenland. Figuur 6.4 geeft een overzicht van de concentraties stikstofdioxide (in 2015) en figuur 6.5 van fijn stof (in 2011) langs het hoofdwegennet in en rond het landelijk gebied. In de gemeente Koggenland zijn de concentraties luchtverontreinigende stoffen het hoogst op korte afstand van de A7. Uit de onderstaande figuren blijkt dat de concentraties in alle gevallen onder de $35 \mu\text{g}/\text{m}^3$ zijn gelegen. Hiermee wordt voldaan aan de geldende grenswaarde voor stikstof ($60 \mu\text{g}/\text{m}^3$) en fijn stof ($40 \mu\text{g}/\text{m}^3$).

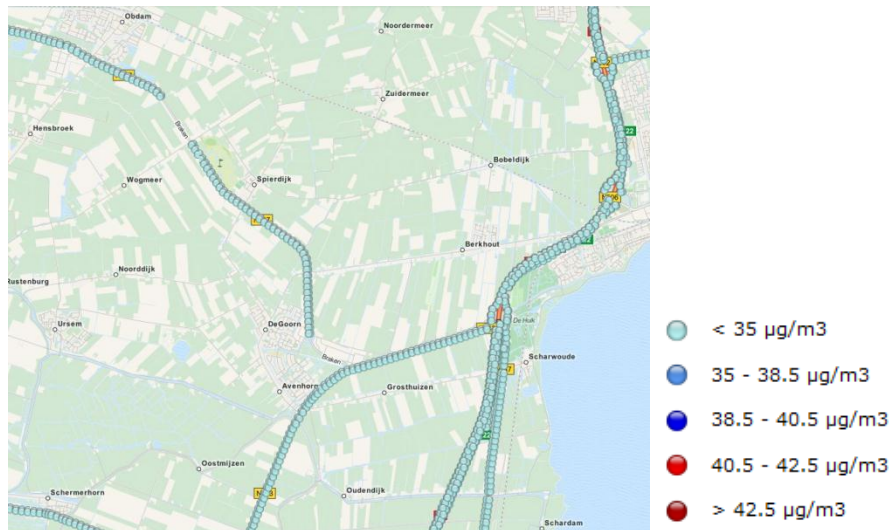

Figuur 6.4 Concentraties stikstofdioxide (2015) in plangebied nabij de A7 (monitoringstool NSL)

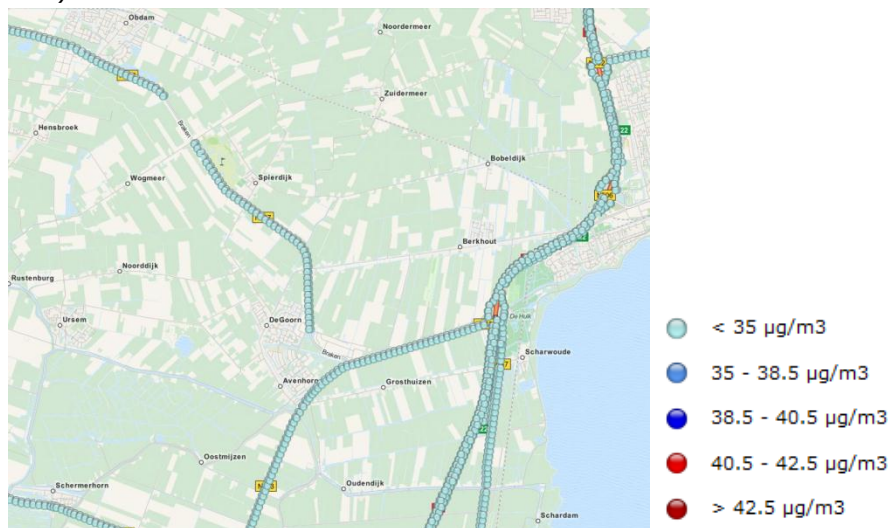

Figuur 6.5 Concentraties fijn stof (2011) in plangebied nabij de A7 (monitoringstool NSL)

Uit de achterliggende gegevens in het kader van het NSL blijkt dat de concentraties fijn stof langs de A7 in 2011 $21,3 - 22,2 \mu\text{g}/\text{m}^3$ bedragen en de concentraties stikstofdioxide in 2015 $18,8 - 25,7 \mu\text{g}/\text{m}^3$. In 2020 liggen de concentraties nog aanzienlijk lager dan in 2011 en 2015. Op grotere afstand van het hoofdwegennet zijn de concentraties vrijwel gelijk aan de achtergrondconcentraties. Tabel 6.3 geeft een overzicht van de achtergrondconcentratie in het landelijk gebied van de gemeente Koggenland. Deze concentraties zijn dermate laag dat er relatief veel milieugebruiksruimte is voor de ontwikkelingen die met het bestemmingsplan Landelijk Gebied worden mogelijk gemaakt (zie paragraaf 6.2.3).

Tabel 6.3 Achtergrondconcentraties luchtkwaliteit gemeente Koggenland

| | fijn stof* | stikstofdioxide |
|-------------|------------|-----------------|
| 2011 | 18,8 | 16,8 |
| 2015 | 18 | 14,9 |
| 2020 | 16,8 | 12,1 |

* Inclusief aftrek zeezout (voor de gemeente Koggenland 3 µg/m³)

De monitoringstool geeft (voor 2011) inzicht in de concentraties fijn stof rond de intensieve veehouderijen voor pluimvee. Pluimveebedrijven komen in het landelijk gebied van Koggenland niet voor.

In paragraaf 6.2.3. wordt ingegaan op de concentraties luchtverontreinigende stoffen in de directe omgeving van grondgebonden veehouderijen en de intensieve veehouderijen voor varkens.

6.2.3. Plansituatie

Ontwikkelingsruimte veehouderijen

De bestaande grondgebonden veehouderijen binnen het plangebied hebben in veel gevallen nog ruimte om uit te breiden binnen het bouwvlak. Daarnaast staat het bestemmingsplan toe dat agrarische bouwvlakken worden uitgebreid en dat op agrarische bouwvlakken waar nu nog geen grondgebonden veehouderij is gevestigd, omschakeling plaatsvindt naar een grondgebonden veehouderij. Een dergelijke uitbreiding of omschakeling kan gevolgen hebben voor de concentraties fijn stof. In tegenstelling tot bepaalde vormen van intensieve veehouderij blijken deze gevolgen van grondgebonden veehouderijen beperkt te zijn. In de Handreiking fijn stof en veehouderijen (Infomil, mei 2010) zijn vuistregels opgenomen om zonder verdere berekeningen vast te kunnen stellen of een project niet in betekenende mate (nibm) bijdraagt. Met behulp van de emissiefactorenlijst van het voormalige Ministerie van VROM kan de emissie van de uitbreiding van het aantal stuks vee in beeld worden gebracht en af worden gezet tegen de vuistregels. Tabel 6.4 geeft een overzicht van de emissie waarbij mogelijk sprake is van een 'in betekende mate' toename van de concentraties fijn stof op een bepaalde afstand gemeten vanaf het dierverblijf.

Tabel 6.4 Vuistregel IBM conform Handreiking fijn stof en veehouderijen

| afstand tot te toetsen plaats | 70 m | 80 m | 90 m | 100 m | 120 m | 140 m | 160 m |
|---|---------|---------|---------|---------|---------|-----------|-----------|
| totale emissie in g/jr van uitbreiding/oprichting | 324.000 | 387.000 | 473.000 | 581.000 | 817.000 | 1.075.000 | 1.376.000 |

In hoofdstuk 3 zijn de volgende uitgangspunten geformuleerd voor de maximale invulling van een bouwvlak van 2 ha. Daarbij is uitgegaan van 500 stuks melkrundvee (> 2 jaar) + 350 stuks jongvee. Uitgaande van de kentallen uit de voorgenoemde Handreiking (maximaal 148 gram/dier per jaar voor een melkkoe ouder dan 2 jaar en 38 gram/dier per jaar voor vrouwelijk jongvee tot 2 jaar), genereert een bedrijf met dergelijke dieraantallen 87.300 gr/jaar.

Wanneer deze emissie wordt vergeleken met de getallen in tabel 6.4, kan de conclusie worden getrokken dat bij dergelijke dieraantallen de uitbreiding of omschakeling van een individueel bedrijf nooit leidt tot een overschrijding van grenswaarden. De concentraties dalen relatief snel op grotere afstand van de bedrijven. Over het algemeen is binnen het plangebied sprake van enige onderlinge afstand tussen de bedrijven. Aangezien de concentraties fijn stof binnen het plangebied ver onder de grenswaarden liggen (zie paragraaf 6.2.2), leidt

de ontwikkelingsruimte ook cumulatief in geen geval tot een overschrijding van grenswaarden.

Intensieve veehouderijen en overige diercategorieën

Binnen het plangebied zijn twee varkenshouderijen aanwezig. Op basis van de Richtlijn Emissiefactoren fijn stof voor veehouderijen van het Ministerie van I&M (maart 2012) is de uitstoot van fijn stof van deze varkenshouderijen bepaald. Het overgrote deel van de emissiepunten ligt voor beide veehouderijen op meer dan 70 m afstand van de omliggende geurgevoelige functies.

Op het perceel Braken 10 Obdam zijn 3.234 varkens vergund. De totale emissie van deze varkenshouderij is 119.676 gram/jaar. Op het perceel Molendijksweg 2-4 Obdam zijn 5.804 varkens aanwezig met een emissie van 291.014 gram/jaar. Uit tabel 6.4 blijkt dat deze emissies op 70 m vanaf de emissiepunten niet leiden tot een in betekenende mate verslechtering van de luchtkwaliteit. Omvangrijke uitbreidingen van de intensieve veehouderijen leiden echter mogelijk wel tot een in betekenende mate bijdrage aan luchtverontreinigende stoffen. De achtergrondconcentraties van de luchtverontreinigende stoffen in het plangebied zijn echter dusdanig laag (zie paragraaf 6.2.2) dat de toename nooit zal leiden tot een overschrijding van de grenswaarden.

Voor paarden en schapen is in de Handreiking fijn stof en veehouderij en de bijbehorende emissiefactorenlijst geen emissiefactor vastgesteld. De effecten van deze veehouderijen op de luchtkwaliteit zijn verwaarloosbaar klein.

Overige ontwikkelingsruimte bestemmingsplan

De overige ontwikkelingsruimte in het bestemmingsplan kan leiden tot een toename van verkeer en daarmee tot een toename van de concentraties luchtverontreinigende stoffen langs de ontsluitende wegen.

De nevenfuncties die bij recht worden toegestaan bij agrarische bedrijven zijn dermate kleinschalig dat de verkeersaantrekkende werking verwaarloosbaar klein is. De meer omvangrijke nevenfuncties zijn mogelijk via afwijking met een omgevingsvergunning. Daarbij gaat het bijvoorbeeld om een bed & breakfast. Als voorwaarde voor nevenfuncties is opgenomen dat geen sprake mag zijn van onevenredige grote verkeersaantrekkende werking. Hiermee is in het bestemmingsplan voldoende geborgd dat geen knelpunten op het gebied van luchtkwaliteit zullen optreden.

6.3. Gezondheid

Op en rond veehouderijen kunnen gezondheidsaspecten een rol spelen. Uitbreiding van veehouderijen kan leiden tot een hogere dichtheid van dieren binnen het plangebied en daarmee tot een toename van de kans op verspreiding van dierziekten en/of besmetting van mensen via de lucht. Dat is echter mede afhankelijk van de bedrijfsvoering en de inrichting van de bedrijven. De onderzoeken en beleidsvorming op dit vlak richten zich met name op de intensieve veehouderij. De huidige inzichten geven geen aanleiding om te veronderstellen dat ter plaatse van melkrundveehouderijen van relatief beperkte omvang zoals aanwezig binnen het plangebied en de beperkt aanwezige intensieve veehouderijen, sprake is van relevante gezondheidseffecten die een rol dienen te spelen bij de afwegingen in het kader van het bestemmingsplan Landelijk Gebied. Gezien de aard en omvang van de bedrijven binnen het plangebied, is er geen aanleiding om in het kader van het planMER op dit punt nader onderzoek uit te voeren.

6.4. Externe veiligheid

6.4.1. Toetsingskader

Bij ruimtelijke plannen wordt ten aanzien van externe veiligheid naar verschillende aspecten gekeken, namelijk:

- bedrijven waar opslag, gebruik en/of productie van gevaarlijke stoffen plaatsvindt;
- vervoer van gevaarlijke stoffen over wegen, spoor, water of leidingen.

In het externe veiligheidsbeleid wordt doorgaans onderscheid gemaakt tussen het plaatsgebonden risico (PR) en het groepsrisico (GR). Het PR is de kans per jaar dat een persoon op een bepaalde plaats overlijdt als rechtstreeks gevolg van een ongeval met gevaarlijke stoffen, indien hij onafgebroken en onbeschermd op die plaats zou verblijven. Het PR wordt weergegeven met risicocontouren rondom een inrichting of langs een vervoersas. Het GR drukt de kans per jaar uit dat een groep mensen van minimaal een bepaalde omvang overlijdt als rechtstreeks gevolg van een ongeval met gevaarlijke stoffen.

6.4.2. Referentiesituatie

Inrichtingen

Uit de gegevens die beschikbaar zijn via de provinciale risicokaart (www.risicokaart.nl) blijkt dat binnen het plangebied en in de omgeving zich enkele risicorelevante inrichtingen bevinden. Het gaat hierbij om twee tankstations waar lpg wordt verkocht binnen het plangebied en een lpg-tankstation dat buiten het plangebied is gelegen waarvan de veiligheidszone deels over het plangebied ligt. Deze inrichtingen hebben een PR 10^{-6} -contour die buiten de inrichtingsgrens is gelegen. Binnen deze contour zijn geen kwetsbare objecten gelegen. Gezien de lage personendichtheden in het gebied, zal het GR in alle gevallen ruimschoots onder de oriënterende waarde zijn gelegen.

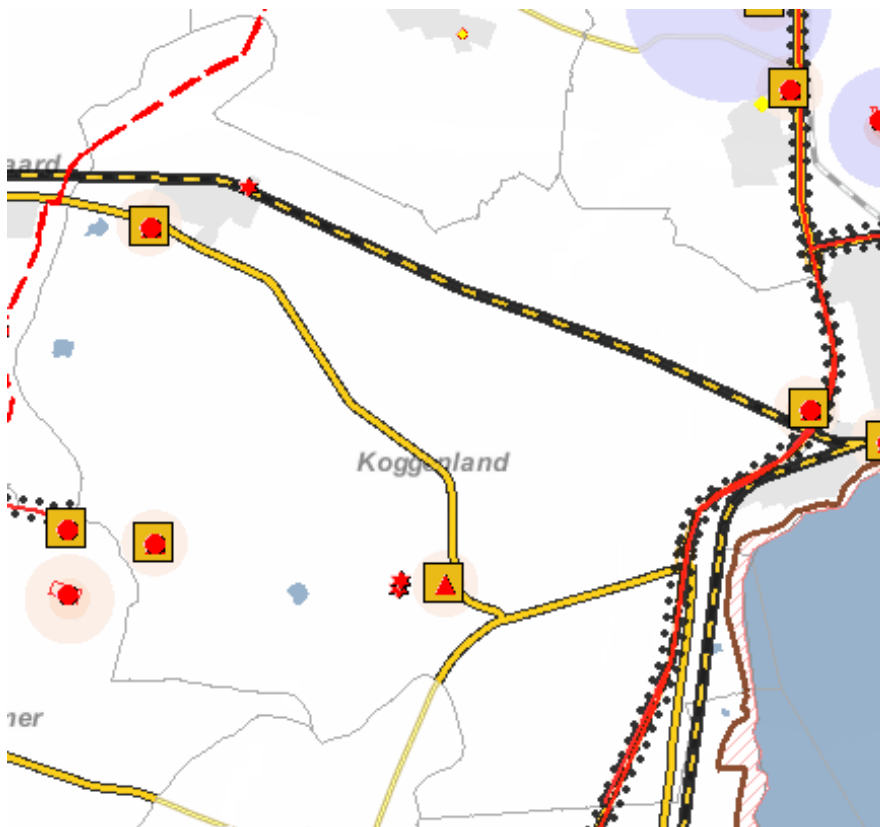

Figuur 6.6 Uitsnede risicokaart (zwarte stippellijn is PR 10^{-6} -contour)

Transport van gevaarlijke stoffen

Transport over de weg

Over de A7 vindt in het plangebied vervoer van gevaarlijke stoffen plaats. Deze weg is opgenomen in het Basisnet Weg. Hieruit blijkt dat de PR van de weg 0 m is. Daarnaast is er geen plasbrandaandachtsgebied opgenomen voor de A7. Uit het Basisnet Weg blijkt tevens dat er geen overschrijding van het GR plaatsvindt.

Ook over de provinciale wegen in en rond het plangebied zal op beperkte schaal transport van gevaarlijke stoffen plaatsvinden. Gezien de beperkte bebouwingsdichtheden binnen het plangebied, zal in geen geval sprake zijn van een overschrijding van de oriëntatiewaarde.

Transport over het spoor

Beide spoorlijnen in het plangebied (Purmerend-Hoorn en Alkmaar-Hoorn) zijn in het Basisnet Spoor niet aangewezen voor het vervoer van gevaarlijke stoffen.

Transport door buisleidingen

Door de polder Berkmeer loopt een buisleidingenstraat. Hierin liggen vier verschillende buisleidingen. In de onderstaande tabel zijn de gegevens van de leidingen weergegeven. De PR 10^{-6} -contour ligt bij alle vier de leidingen in het plangebied op het hart van de leidingen. De Buisleidingenstraat is opgenomen in de Structuurvisie Buisleidingen 2012-2035. De Structuurvisie Buisleidingen is een visie van het Rijk waarmee het Rijk voor de komende 20 tot 30 jaar ruimte wil reserveren in Nederland voor toekomstige buisleidingen voor gevaarlijke stoffen. Het gaat daarbij om ondergrondse buisleidingen voor het transport van aardgas, olieproducten en chemicaliën, die provinciegrens- en vaak ook landgrensoverschrijdend zijn. In de Structuurvisie wordt een hoofdstructuur van verbindingen aangegeven waarlangs ruimte moet worden vrijgehouden, om ook in de toekomst een ongehinderde doorgang van buisleidingstransport van nationaal belang mogelijk te maken. Voor de buisleidingenstraat geldt een strookbreedte van 70 m waardoor het mogelijk is hier zes tot acht nieuwe leidingen aan te leggen rekening houdend met de reeds aanwezige leidingen.

Tabel 6.5 Gegevens leidingen

| leidingnummer | maximale werkdruk (bar) | diameter (inch) | invloedsgebied (1% letaliteit, in meters) |
|---------------|-------------------------|-----------------|---|
| A-551 | 66,2 | 42 | 490 |
| A-550 | 66,2 | 36 | 430 |
| A-556 | 66,2 | 36 | 430 |
| A-620 | 66,2 | 24 | 310 |

6.4.3. Plansituatie

Inrichtingen

Het bestemmingsplan maakt geen nieuwe kwetsbare of beperkt kwetsbare objecten mogelijk binnen de PR 10^{-6} -contouren van de verschillende risicovolle inrichtingen. Ook worden er geen ontwikkelingen mogelijk gemaakt die kunnen leiden tot een relevante toename van de personendichtheden in het gebied. De uitvoering van het bestemmingsplan zal dan ook geen gevolgen hebben voor de hoogte van het GR.

Transport van gevaarlijke stoffen

Transport over de weg

Het bestemmingsplan maakt geen ontwikkelingen mogelijk die kunnen leiden tot een relevante toename van de personendichtheden in de zones langs de A7 en de provinciale wegen. De uitvoering van het bestemmingsplan zal dan ook geen gevolgen hebben voor de hoogte van het GR.

Transport door buisleidingen

Het bestemmingsplan maakt geen ontwikkelingen mogelijk die kunnen leiden tot een relevante toename van de personendichtheden in het gebied direct langs de leidingen en zal dan ook geen gevolgen hebben voor de hoogte van het GR.

6.5. Geluid

6.5.1. Toetsingskader

De Wet geluidhinder heeft als belangrijkste doel het bestrijden en voorkomen van geluidshinder. Op grond van de wet zijn verschillende soorten geluidshinder te onderscheiden die directe raakvlakken hebben met de ruimtelijke ordening. Voor het landelijk gebied van de gemeente Koggenland zijn wegverkeerslawaai en spoorweglawaai van belang.

Wegverkeerslawaai

Op grond van de Wet geluidhinder geldt rond wegen met een maximumsnelheid hoger dan 30 km/h een geluidszone. De breedte van de geluidszone hangt af van het aantal rijstroken en of de weg in stedelijk dan wel buitenstedelijk gebied ligt. Bij ontwikkelingen van nieuwe geluidsgevoelige objecten binnen deze geluidszones, moet akoestisch onderzoek worden uitgevoerd om aan te tonen dat de ontwikkeling voldoet aan de voorkeursgrenswaarden die in de wet zijn vastgelegd. Ten aanzien van woningen geldt voor wegverkeerslawaai een voorkeursgrenswaarde van 48 dB.

Indien niet aan de voorkeursgrenswaarde kan worden voldaan, kan het bevoegd gezag – in de meeste gevallen de gemeente – hogere grenswaarden vaststellen. Hiervoor geldt een maximum, de uiterste grenswaarde genoemd, van 63 dB. Bij de vaststelling van hogere grenswaarden moet worden afgewogen of bronmaatregelen of maatregelen in de overdrachtssfeer kunnen worden getroffen.

Spoorweglawaai

Ten aanzien van spoorweglawaai geldt vergelijkbare regelgeving als voor wegverkeerslawaai. Voor spoorwegen geldt echter een voorkeursgrenswaarde van 55 dB ten opzichte van woningen. Voor overige geluidsgevoelige gebouwen geldt een voorkeursgrenswaarde van 53 dB.

Industrielawaai

Volgens de Wet geluidhinder dienen alle industrie- en bedrijventerreinen, waarop inrichtingen zijn of kunnen worden gevestigd die in belangrijke mate geluidshinder kunnen veroorzaken, gezoneerd te zijn. Bedoelde inrichtingen worden nader genoemd in het Besluit omgevingsrecht. Rondom deze industrieterreinen dient een geluidszone te worden vastgesteld. Buiten deze zone mag de geluidsbelasting als gevolg van het industrieterrein niet meer dan 50 dB(A) bedragen. Bij het mogelijk maken van nieuwe geluidsgevoelige functies dient rekening te worden gehouden met de zonering van industrielawaai. Nieuwe geluidsgevoelige functies (zoals woningen) binnen de zonegrens zijn niet zonder meer toegestaan. Indien er binnen de 50 dB(A)-contour, de zonegrens van het industrieterrein, geluidsgevoelige functies (bijvoorbeeld woningen) mogelijk worden gemaakt, geldt een onderzoeksplicht. Wanneer er voor een locatie binnen de zone industrielawaai wordt aangetoond dat de geluidsbelasting onder de 50 dB(A) ligt, is de bouw van geluidsgevoelige functies op die locatie toegestaan. Bij een geluidsbelasting van meer dan 50 dB(A) kan door het bevoegd gezag een hogere grenswaarde worden vastgesteld tot maximaal 55 dB(A).

6.5.2. Referentiesituatie

Wegverkeerslawaai

Rondom de meeste wegen in het landelijk gebied is een geluidszone van kracht. Het gaat immers in veel gevallen om wegen met een maximumsnelheid van 50 km/h of hoger.

Spoorweglawaai

In het plangebied liggen twee spoorlijnen. Ten eerste loopt het tracé van de spoorlijn Alkmaar-Hoorn door het plangebied. Voor deze spoorlijn geldt een wettelijke zone van 100 m. Ten tweede loopt de spoorlijn Purmerend-Hoorn door het plangebied. Dit is een drukker tracé dan het tracé Alkmaar-Hoorn. Voor deze lijn geldt een wettelijke zone van 200 m.

Industrielawaai

In en om het plangebied komen geen bedrijventerreinen voor met een geluidszone.

6.5.3. Plansituatie

Wegverkeerslawaai

In het bestemmingsplan worden geen nieuwe geluidsgevoelige objecten direct mogelijk gemaakt. Toetsing aan de Wet geluidhinder is derhalve niet noodzakelijk. Voor sommige wegen zijn in het verleden hogere grenswaarden aangevraagd. Deze situaties zullen gehandhaafd blijven.

Toename van wegverkeerslawaai wordt, waar mogelijk, tegengegaan. Bij nieuwe ontwikkelingen, kan er sprake zijn van een veranderende geluidssituatie. Geluidsgevoelige functies moeten voldoen aan de voorkeursgrens van 48 dB om een toename van wegverkeerslawaai te voorkomen. Als niet aan de voorkeursgrenswaarde wordt voldaan wordt een procedure Hogere Waarden gevolgd. Uitgangspunt hierbij is dat de binnenwaarde niet hoger wordt dan 33 dB. Hiermee wordt voorkomen dat er door nieuwe ontwikkelingen geluidsoverlast ontstaat.

Spoorweglawaai

Binnen de zones rondom de spoorlijnen worden geen nieuwe geluidsgevoelige functies mogelijk gemaakt. Bij eventuele toekomstige nieuwe ontwikkelingen zal voldaan moeten worden aan de voorkeursgrenswaarde van 53 dB. Ook hier geldt dat als er niet aan de voorkeursgrenswaarde wordt voldaan wordt, er hogere grenswaarden vastgesteld dienen te worden. Hiermee wordt voorkomen dat er door nieuwe ontwikkelingen geluidsoverlast ontstaat.

6.6. Effectbeoordeling

Tabel 6.6 geeft een samenvattend overzicht van de effectbeschrijvingen in dit hoofdstuk en de bijbehorende effectbeoordelingen.

Tabel 6.6 Effectbeoordeling Woon- en leefklimaat

| Aspect | Beschrijving van het milieueffect (t.o.v. de autonome ontwikkeling) | Waardering van het effect |
|----------------|---|---------------------------|
| Geurhinder | De ontwikkelingsruimte in het bestemmingsplan kan leiden tot een beperkte toename van de geurbelasting binnen het plangebied. In de praktijk zal hierdoor echter geen onaanvaardbare geurhinder ontstaan. | -/0 |
| Luchtkwaliteit | De ontwikkelingsruimte in het bestemmingsplan kan leiden tot een beperkte toename van de concentraties luchtverontreinigende stoffen, maar in geen geval tot een overschrijding van grenswaarden. | -/0 |
| Gezondheid | Gezien de aard en omvang van de bedrijven binnen het plangebied is er geen aanleiding om in het kader van het planMER op dit punt nader | 0 |

| | | |
|--------------------|---|---|
| | onderzoek uit te voeren. | |
| Externe veiligheid | Het bestemmingsplan maakt geen kwetsbare objecten mogelijk binnen PR 10 ⁻⁶ -contouren. Ook maakt het plan geen ontwikkelingen mogelijk die leiden tot een relevante toename van de personendichtheden in het gebied en daarmee gevolgen kunnen hebben voor de hoogte van het groepsrisico. | 0 |
| Geluid | Het bestemmingsplan maakt geen geluidsgevoelige objecten mogelijk binnen de geluidszones rond wegen en het spoor. | 0 |

7.1. Toetsingskader

Bodem

De overheid streeft naar duurzaam gebruik van de bodem. Dit door middel van het schoonmaken van ernstig verontreinigde grond (saneren), licht verontreinigde grond blijvend te beheren en schone grond schoon te houden. Deze algemene landelijke doelstellingen zijn vastgelegd in het Nationaal Milieubeleidsplan. In diverse wet- en regelgeving zijn deze doelstellingen nader uitgewerkt.

Water

Diverse beleidsdocumenten op verschillende bestuursniveaus liggen ten grondslag aan de uitgangspunten op het gebied van duurzaam waterbeheer:

Europa:

- Kaderrichtlijn Water (KRW)

Nationaal:

- Nationaal Waterplan (NW)
- Waterbeleid voor de 21ste eeuw (WB21)
- Nationaal Bestuursakkoord Water (NBW)
- Deltaprogramma IJsselmeergebied
- Waterwet.

De provincie en het waterschap hebben deze uitgangspunten verder doorvertaald in regionaal beleid en uitvoeringsplannen. Wettelijke verankering van het waterbeleid vindt plaats in de Waterwet en onderliggende uitvoeringsregels. De regels die zijn vastgelegd in een verordening van de waterschappen, worden 'de Keur' genoemd. De Keur geeft met verboden aan welke activiteiten in de buurt van water en waterkeringen niet zijn toegestaan. Daarnaast geeft de Keur met geboden aan welke onderhoudsverplichtingen eigenaren en gebruikers van wateren en waterkeringen hebben. De Waterwet kent één watervergunning, de voormalige Keurvergunning is hierin opgenomen.

De watertoets is een proces waarmee in ruimtelijke plannen de mogelijke risico's (zoals waterveiligheid, wateroverlast, waterkwaliteit, verdroging en verzilting van grond- en oppervlaktewater) en kansen van water vroegtijdig in beeld worden gebracht in overleg met de waterbeheerders. In het kader van het bestemmingsplan Landelijk Gebied vindt afstemming plaats met de waterbeheerders, in dit geval het hoogheemraadschap Hollands Noorderkwartier, verantwoordelijk voor het waterkwantiteits- en waterkwaliteitsbeheer van regionale wateren, en Rijkswaterstaat, water- en vaarwegbeheerder van het hoofdwatersysteem waaronder het Markermeer.

7.2. Referentiesituatie

Bodem

In het grootste gedeelte van het plangebied bestaat de bodem uit zeeleiggrond. In het plangebied zijn twee delen waar veengrond voorkomt, namelijk in het oostelijk deel van het plangebied, boven Hoorn en in het zuiden van het plangebied, boven de Beemster. De maai-veldhoogtes in het plangebied liggen circa tussen de NAP -0,6 en -3,6 m (bron: www.ahn.nl).

Uit het Bodemloket (www.bodemloket.nl) blijkt dat ter plaatse van het plangebied verspreid enkele kleine gebieden aanwezig zijn die in het verleden onderzocht zijn op bodemverontreiniging waarbij geen vervolg noodzakelijk bleek of die zijn gesaneerd (figuur 7.1).



Figuur 7.1 Bodemkwaliteit (www.bodemloket.nl)

Water

Waterkwantiteit

Het plangebied is een waterrijk gebied met verschillende sloten die zorgen voor de afwatering van het gebied. De sloten wateren af op de Ursemmervaart, de Beemster Uitwatering en de Ringvaart. Door de diepe ligging van het plangebied bestaat er een overstromingsrisico. De maximale waterdiepte bij een eventuele overstroming is circa 0,8 m.

De afgelopen jaren is door het Hoogheemraadschap en de gemeente hard gewerkt aan het oplossen van de waterbergingsopgave in de gemeente. Met de aanleg van de waterberging bij Obdam is er geen sprake meer van een gebrek aan bergingscapaciteit. Er is nu zelfs sprake van een overcapaciteit ten aanzien van wateropvang. De gemeente zet de overcapaciteit in als 'waterbank'.

Grondwater

In het grootste deel van het plangebied is sprake van grondwatertrap III. Echter, ook de grondwatertrappen II, IV en VI komen hier voor. In figuur 7.2 en tabel 7.1 zijn de grondwatertrappen en bijbehorende grondwaterstanden weergegeven.

Het plangebied ligt niet in een grondwaterbeschermingsgebied.

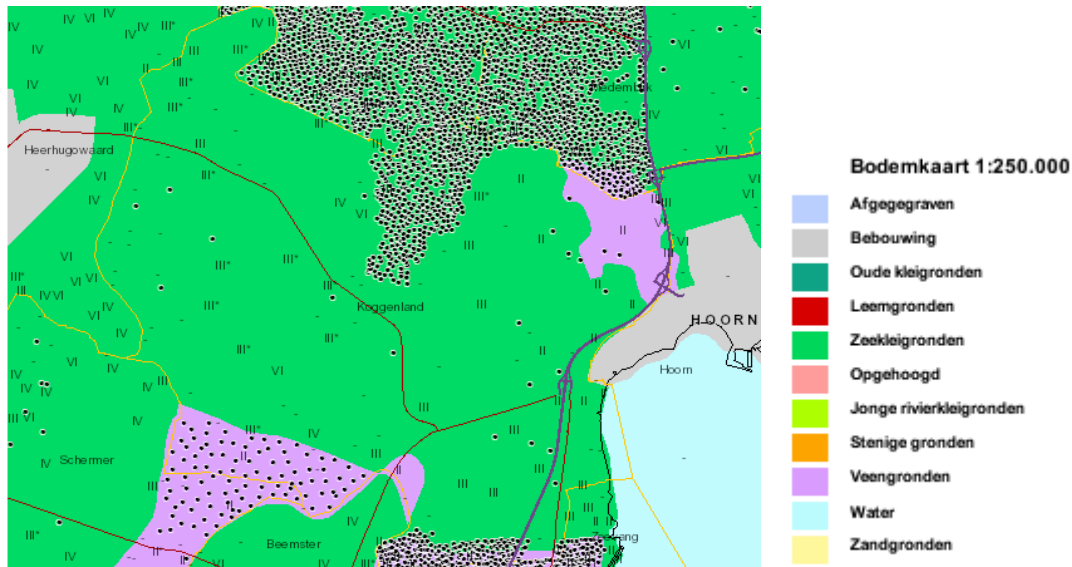

Figuur 7.2 Grondwatertrappen (www.bodemdata.nl)

Tabel 7.1 Grondwatertrappen met bijbehorende grondwaterstanden

| grondwatertrap | GHG | GLG |
|----------------|----------------|----------------|
| II | <0,4 m-mv | 0,5 - 0,8 m-mv |
| III | <0,4 m-mv | 0,8 - 1,2 m-mv |
| IV | >0,4 m-mv | 0,8 - 1,2 m-mv |
| VI | 0,4 - 0,8 m-mv | > 1,2 m-mv |

Watersysteemkwaliteit en ecologie

De Ursemmervaart, de Beemster uitwatering, de Ringvaart, het Markermeer en het IJsselmeer zijn Kader Richtlijn Water (KRW)-lichamen. De Europese KRW-richtlijn moet ervoor zorgen dat het oppervlakte- en grondwater vanaf 2015 van een goede kwaliteit is en dat ecologische doelen behaald worden. Het Hoogheemraadschap Hollands Noorderkwartier heeft doelen en maatregelen geformuleerd die nodig zijn om een goede waterkwaliteit te kunnen garanderen. Voorbeelden van deze maatregelen zijn het voeren van mestbeleid, het beperken van riooloverstorten, peilbeheer en functiewijzigingen.

Veiligheid en waterkeringen

Rondom het Markermeer is de IJsselmeerdijk gelegen. Dit is een primaire waterkering. Verder is in het gebied de regionale waterkering Ringvaart Oostdijk gelegen. Samen vormen beide keringen een onderdeel van de Westfriese Omringdijk.

Rondom deze keringen zijn beschermingszones aanwezig. Binnen deze zones gelden beperkingen voor bouwen en aanleggen.

Afvalwaterketen en riolering

Het plangebied is grotendeels aangesloten op een gemengd rioolstelsel.

Knelpunten

Uit de structuurvisie 2009-2020 van de gemeente Koggenland (november 2009) blijkt dat in het plangebied enkele knelpunten ten aanzien van water aanwezig zijn. In de eerste plaats is veel water van slechte kwaliteit. Het water is voedselrijk (nutriënten en nitraten), en bevat in sommige gevallen zware metalen (zink en koper) en bestrijdingsmiddelen.

In de tweede plaats zijn er knelpunten omtrent inrichting en beheer. Er zijn weinig natuurvriendelijke oevers en er is slechts in beperkte mate sprake van natuurvriendelijk beheer en onderhoud.

Het reinigen van polderwater door het verbreden van sloten en door de aanleg van ecologische oevers en rietkragen, die voor natuurlijke zuivering van het oppervlaktewater zorgen, gebeurt nog op te kleine schaal. De inlaat van water is gericht op het op peil houden van de waterstand en voor een klein deel op het verversen en de waterkwaliteit. De inlaat is niet bedoeld voor doorstroming in het gebied, aangezien dit het slib op de bodem in beroering brengt.

7.3. Plansituatie

Bodem

In het bestemmingsplan worden geen functiewijzigingen bij recht mogelijk gemaakt. Bodemonderzoek is om deze reden in het kader van het bestemmingsplan niet noodzakelijk. In het bestemmingsplan worden geen ontwikkelingen mogelijk gemaakt die bijdragen aan vervuiling van de bodem. Ten aanzien van agrarische activiteiten gelden voorschriften vanuit onder andere het Besluit landbouw milieubeheer en het Besluit mestbassins milieubeheer, zoals het toepassen van vloestofdichte vloeren en dergelijke.

Water

Ondanks de consoliderende aard van het bestemmingsplan worden toch uitbreidingsmogelijkheden en ontwikkelingsruimten geboden. Als van al deze mogelijkheden gebruik wordt gemaakt, leidt dit tot een toename van het verhard oppervlak. Bij deze toekomstige initiatieven zal een toename van het verharde oppervlak en/of dempingen binnen het plangebied moeten worden gecompenseerd. Aangezien er geen sprake is van een waterbergingsprobleem, en er zelfs sprake is van een overcapaciteit voor wateropvang, leiden de ontwikkelingsmogelijkheden niet tot een negatief effect.

Daarnaast is het van belang om bij toekomstige initiatieven diffuse verontreinigingen te voorkomen door het gebruik van duurzame, niet-uitlogbare materialen (geen zink, lood, koper en PAK's-houdende materialen), zowel gedurende de bouw- als de gebruiksfase. Eventueel benodigde maatregelen worden in overleg met de waterbeheerder vastgesteld.

De ontwikkelingsmogelijkheden voor de landbouw die in het bestemmingsplan worden geboden, kunnen resulteren in groei van de veestapel. Dit kan mogelijk leiden tot een zwaardere belasting van het oppervlaktewater met vermestende stoffen (N en P) via af- en uitspoeling. Op de oppervlaktewaterlichamen IJsselmeer en Markermeer is het Standstill-principe van toepassing. Ten opzichte van het referentiejaar 2000 mag de feitelijke toestand van deze wateren niet verslechteren. De Meststoffenwet is leidend voor de hoeveelheid nutriënten die in het oppervlaktewater terecht komt en niet zozeer de bouwmogelijkheden voor agrariërs. Door middel van toepassing van de Meststoffenwet wordt verslechtering van de feitelijke toestand van het IJsselmeer en het Markermeer voorkomen waardoor ook de waterkwaliteit van diverse zwemwaterlocaties alsmede het drinkwaterinnamepunt wordt gewaarborgd.

Voor aanpassingen aan het bestaande watersysteem dient bij het Hoogheemraadschap vergunning te worden aangevraagd op grond van de 'Keur'. Dit geldt dus bijvoorbeeld voor het graven van nieuwe watergangen, het aanbrengen van een stuw of het afvoeren van hemelwater naar het oppervlaktewater. In de Keur is ook geregeld dat een beschermingszone voor watergangen en waterkeringen in acht dient te worden genomen. Dit betekent dat binnen de beschermingszone niet zonder ontheffing van het hoogheemraadschap gebouwd, geplant of opgeslagen mag worden.

7.4. Effectbeoordeling

Tabel 7.2 geeft een samenvattend overzicht van de effectbeschrijvingen in dit hoofdstuk en de bijbehorende effectbeoordelingen.

Tabel 7.2 Effectbeoordeling bodem en water

| Aspect | Beschrijving van het milieueffect (t.o.v. de autonome ontwikkeling) | Waardering van het effect |
|--------|--|---------------------------|
| Bodem | De ontwikkelingsruimte in het bestemmingsplan heeft geen gevolgen voor de bodemkwaliteit in het gebied. | 0 |
| Water | Bij toekomstige initiatieven dient te worden voldaan aan diverse randvoorwaarden en eisen. Hiermee is uitgesloten dat er negatieve effecten optreden als gevolg van de ontwikkelingsruimte in het bestemmingsplan. | 0 |

8.1. Verkeer en vervoer

8.1.1. Toetsingskader

Op basis van de Wro dient de aanvaardbaarheid van het effect van nieuwe ontwikkelingen op de verkeersafwikkeling, bereikbaarheid, leefbaarheid en verkeersveiligheid te worden onderbouwd.

8.1.2. Referentiesituatie

Ontsluiting gemotoriseerd verkeer

Het landelijk gebied van Koggenland wordt doorsneden door de A7 in de richtingen Amsterdam en de Afsluitdijk. De hoofdstructuur binnen het gebied wordt gevormd door de Provincialeweg (N247), de Westfriisiaweg (N507) en de Middenweg (N243) (zie figuur 8.1). De N247 vormt een binnendoor verbinding tussen De Hulk en Amsterdam, de N507 verbindt Koggenland en Heerhugowaard en de N243 is de doorgaande route tussen Hoorn en Alkmaar.

De overige wegen in het landelijk gebied dienen hoofdzakelijk ter ontsluiting van de woningen, boerderijen en aanliggende percelen.

Ontsluiting langzaam verkeer

Het langzaam verkeer maakt gebruik van dezelfde wegen als het gemotoriseerd verkeer met uitzondering langs de provinciale wegen N243, (deels) N247 en N507 en de rijksweg A7. Langs de provinciale wegen kan het langzaam verkeer gebruikmaken van vrijliggende fietspaden.

Naast het hoofdnetwerk voor de fiets is een secundair net, meer gericht op recreatief verkeer (fietsers en wandelaars), juist in het landelijk gebied met diverse recreatieve voorzieningen, van belang. Door het plangebied lopen diverse recreatieve routes. Deze fietspaden vormen een onderdeel van het knooppunten-routenetwerk in Nederland. De routes lopen binnen het plangebied onder andere over de Bobeldijk, Veldhuizerweg, (Zuid)Spierdijkerweg, De Burg en de Walingsdijk.

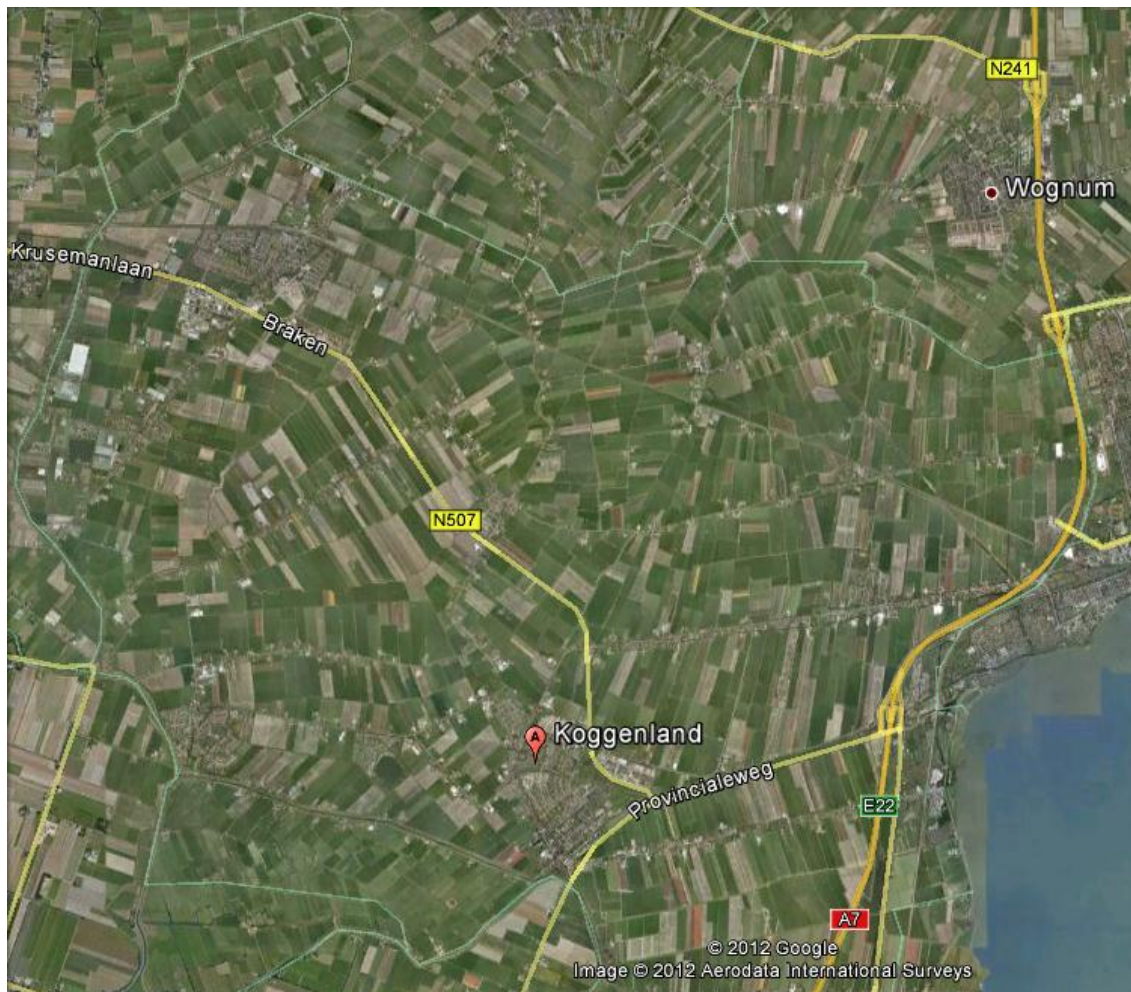

Figuur 8.1 Ontsluitingsstructuur plangebied

Ontsluiting openbaar vervoer

Uit de gemeentelijke Structuurvisie 2009-2020 (2009) blijkt dat de gemeente Koggenland door verschillende openbaar vervoerslijnen wordt ontsloten. Via het station van Obdam kan per trein richting Heerhugowaard en Alkmaar en richting Hoorn worden gereisd, in beide richtingen twee maal per uur. De bereikbaarheid van het station Obdam is niet optimaal. Met name de spoorwegovergang is een drukke kruising. Met de komst van de Overstapper wordt de bereikbaarheid van het station verbeterd. Dit is een bus op afroepdienst, die op een aantal vaste opstappunten stopt. Inwoners van Koggenland maken ook vaak direct van de stations van Hoorn en Heerhugowaard gebruik om per trein verder te reizen.

Het busvervoer in Koggenland is via de provincie geregeld in de concessie Noord-Holland-Noord. Connexion is de concessiehouder voor de regio. De huidige concessie loopt tot 2016. Het busvervoer in de gemeente bestaat uit reguliere lijnen, die de hele dag of een groot deel van de dag rijden. Er zijn twee van zulke lijnen, tussen Alkmaar en Avenhorn en tussen Zuidscharwoude en Hoorn. De spitslijnen rijden tussen Hoorn en Noordbeemster en tussen Hoorn en Monnickendam/Amsterdam.

Per 2009 is het openbaarvervoersnetwerk van de gemeente Koggenland uitgebreid met de Overstapper. De Overstapper verbindt de kernen Zuidermeer, Spierdijk, Wogmeer en Hensbroek met het station Obdam. De Overstapper is weliswaar een aanvulling op het reguliere busvervoer, maar over het algemeen is de bereikbaarheid van de kernen door het verdwijnen van een aantal buslijnen verslechterd. Spierdijk, Zuidermeer en Bobeldijk zijn niet meer direct via OV verbonden met Obdam en Hoorn, en ook de OV-bereikbaarheid van Ursem is verslechterd.

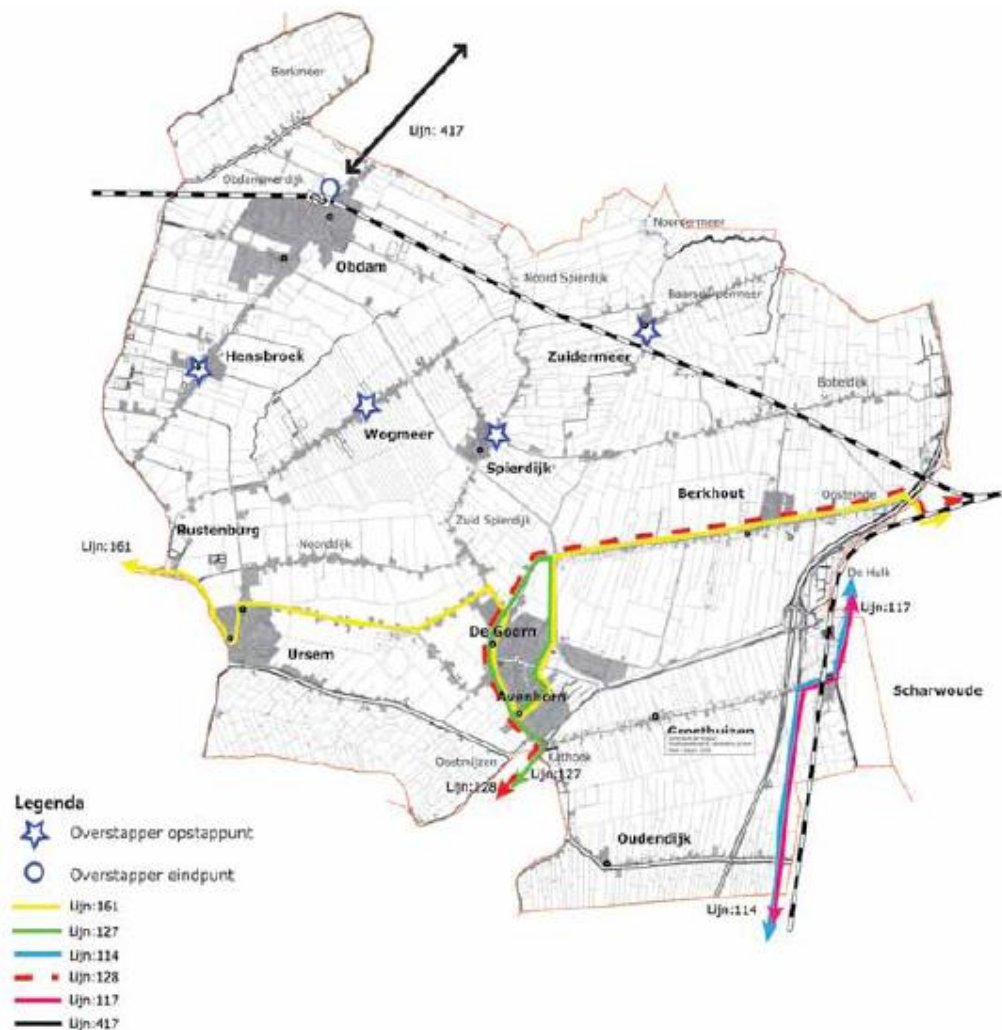

Figuur 8.2 Openbaar vervoernetwerk (Structuurvisie Koggenland 2009-2020)

Verkeersveiligheid

In het kader van Duurzaam Veilig zijn de wegen gecategoriseerd. De A7 is gecategoriseerd als stroomweg met een maximumsnelheid van 130 km/h ter hoogte van het plangebied. De N243 is gecategoriseerd als provinciale stroomverbindingsweg met een 80 km/h-regime. De Westfriisiaweg (N507) wordt opgewaarderd tot 100 km/h-weg. De overige wegen binnen het plangebied zijn gecategoriseerd als erftoegangswegen buiten de bebouwde kom met een maximumsnelheid van 60 km/h.

De verkeersveiligheid voor het langzaam verkeer is in het landelijk gebied van de gemeente Koggenland een aandachtspunt. Op sommige plekken blijkt het vanuit verkeersveiligheid wenselijk om een gescheiden fietsroute aan te leggen, om zodoende de verkeersveiligheid voor schoolgaande jeugd te garanderen. Dat is bijvoorbeeld aan de orde tussen Oudendijk en Groothuizen, waar een nieuwe fietsverbinding wordt aangelegd, en de Westfriisiaweg. Daarnaast bestaan er meerdere gelijkvloerse kruisingen die risico's met zich meebrengen.

Verkeersafwikkeling

De huidige verkeersstructuur in het buitengebied levert geen grote knelpunten op. Sommige erftoegangswegen zijn erg smal. Deze wegen hebben een beperkte capaciteit en zijn al druk bereden door het voorkomen van zowel de woon-, bedrijfs-, agrarische als recreatieve functies.

8.1.3. Plansituatie

Ontwikkelingsruimte veehouderijen

De ontwikkelingsmogelijkheden die het bestemmingsplan biedt kunnen leiden tot een toename van het aantal vervoersbewegingen van en naar de veehouderijen. Een toename van het verkeer op de erftoegangswegen kan door de beperkte capaciteit van deze wegen leiden tot knelpunten. Aangezien de ontwikkelingsmogelijkheden gaan om de uitbreiding/omschakeling van bestaande bedrijven, zullen de verkeerstoenames in de praktijk beperkt zijn.

Overige ontwikkelingsruimte

Ook de overige ontwikkelingen die het bestemmingsplan mogelijk maakt, zijn kleinschalig. Voor de meer omvangrijke ontwikkelingen die via afwijking met een omgevingsvergunning en wijzigingsbevoegdheden worden mogelijk gemaakt, is als voorwaarde opgenomen dat geen sprake is van een onevenredig grote verkeersaantrekkende werking en van verkeersoverlast. De beperkte aantallen extra vervoersbewegingen als gevolg van het bestemmingsplan Landelijk Gebied biedt, leiden dan ook niet tot knelpunten in de verkeersafwikkeling op de ontsluitende wegen of op het gebied van verkeersveiligheid.

8.2. Stiltegebieden

8.2.1. Toetsingskader

In Noord-Holland zijn 41 stiltegebieden aangewezen. De Provinciale Milieuverordening stelt hier regels aan activiteiten, die de natuurlijke rust zouden kunnen verstoren. Voor sommige activiteiten in een stiltegebied kunnen Gedeputeerde Staten een ontheffing verlenen. Het is gewenst via de ruimtelijke ordening bestemmingen die geluid produceren te weren uit stiltegebieden. In het Actieplan geluid is opgenomen dat provinciale wegen in of langs stiltegebieden zullen worden voorzien van stil asfalt wanneer groot onderhoud plaatsvindt.

8.2.2. Referentiesituatie

Delen van het plangebied zijn door de provincie Noord-Holland aangewezen als stiltegebied, het gaat hierbij om de stiltegebieden De Wogmeer en Schermerhorn en Mijzen. Figuur 8.3 geeft de begrenzing van de gebieden weer.

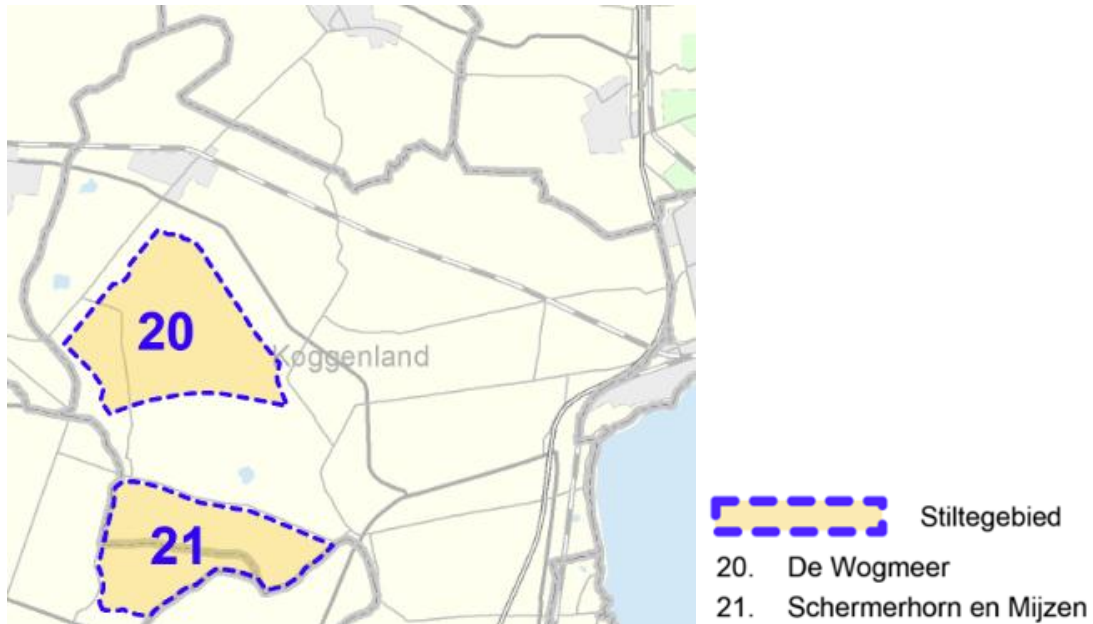

Figuur 8.3 Stiltegebieden binnen de gemeente Koggenland

De provincie Noord-Holland heeft een evaluatie uitgevoerd, gericht op het in kaart brengen van de geluidsbelasting binnen de stiltegebieden. Figuur 8.4 geeft de invloed van industrielawaai op de stiltegebieden in het plangebied. Te zien is dat het industrielawaai op de stiltegebieden geen invloed heeft. Figuur 8.5 geeft de invloed van wegverkeerslawaai op de stiltegebieden. Hieruit blijkt dat de geluidsbelasting vanwege het verkeer direct langs de wegen relatief hoog is. Verder van de wegen af neemt de geluidsbelasting snel af waardoor de grootste delen van de stiltegebieden geen invloed ondervinden van de aanwezige wegen.

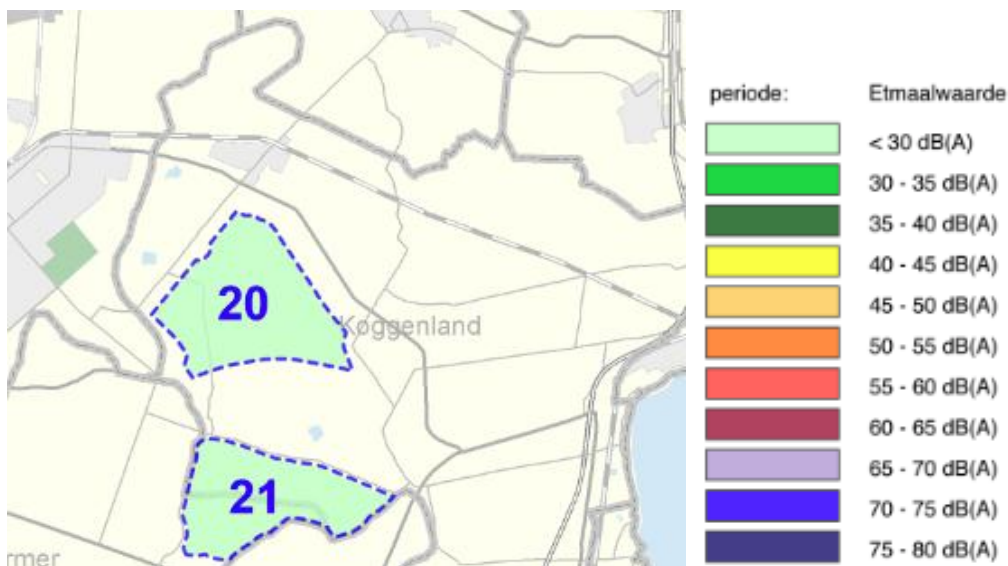

Figuur 8.4 Invloed van industrielawaai op stiltegebieden

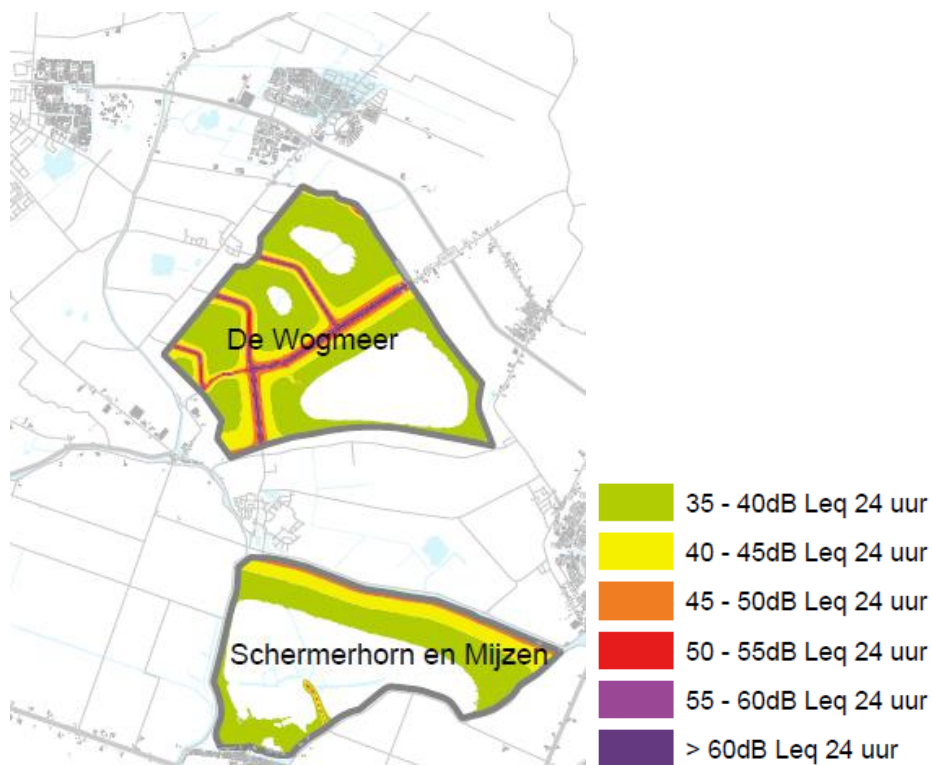

Figuur 8.5 Invloed van wegverkeerslawaai op stiltegebieden

8.2.3. Plansituatie

De ontwikkelingen die het bestemmingsplan Landelijk Gebied mogelijk maakt zijn dermate kleinschalig dat deze geen relevante gevolgen hebben voor de geluidsbelasting binnen de stiltegebieden.

8.3. Effectbeoordeling

Tabel 8.1 geeft een samenvattend overzicht van de effectbeschrijvingen in dit hoofdstuk en de bijbehorende effectbeoordelingen.

Tabel 8.1 Effectbeoordeling Bodem en water

| Aspect | Beschrijving van het milieueffect (t.o.v. de autonome ontwikkeling) | Waardering van het effect |
|--------------------|---|---------------------------|
| Verkeer en vervoer | De beperkte aantallen extra vervoersbewegingen als gevolg van de ontwikkelingsmogelijkheden die het bestemmingsplan Landelijk Gebied biedt, leiden naar verwachting niet tot knelpunten in de verkeersafwikkeling op de ontsluitende wegen of op het gebied van verkeersveiligheid. | 0 |
| Stiltegebieden | De ontwikkelingen die het bestemmingsplan Landelijk Gebied mogelijk maken zijn dermate kleinschalig dat deze geen relevante gevolgen hebben voor de geluidsbelasting binnen de stiltegebieden. | 0 |

9. Conclusies en doorvertaling in het bestemmingsplan

85

9.1. Conclusies

Tabel 9.1 geeft een samenvattend overzicht van de effectbeoordelingen uit de voorgaande hoofdstukken.

Tabel 9.1 Beoordeling effecten ontwikkelingsruimte bestemmingsplan Landelijk Gebied

| Aspect | Beschrijving van het milieueffect (t.o.v. de referentiesituatie) | Waardering van het effect |
|--|---|---------------------------|
| Natuur | | |
| Natura 2000-gebieden | <ul style="list-style-type: none"> - Het maximale scenario leidt tot een toename van 15 tot 145 mollen stikstof in de Natura 2000-gebieden, met name de Eilandspolder. Het trendscenario leidt tot een veel beperktere toename, maar in de Eilandspolder is de toename toch nog enkele mollen (1,6 tot 4,85). Significant negatieve gevolgen zijn niet uit te sluiten. - De ontwikkelingen in het plangebied kunnen in theorie leiden tot versnippering van het leefgebied van de meervleermuis. - De geringe extra recreanten maken gebruik van bestaande, intensief gebruikte infrastructuur, negatieve effecten treden niet op. | -- |
| EHS en weidevogelgebieden | <ul style="list-style-type: none"> - Uitbreidingsmogelijkheden binnen de bestaande bouwvlakken leidt niet tot aantasting of extra verstoring van de EHS en weidevogelleefgebied. - Door uitbreiding van bouwkvavels kan de EHS en het weidevogelleefgebied worden aangetast. Extra verstoring treedt niet op. - De geringe extra recreanten maken gebruik van bestaande, intensief gebruikte infrastructuur, extra verstoring treedt niet op. | -/0 |
| Beschermde soorten | Bij ontwikkelingen kunnen leefgebied, rust- en verblijfplaatsen van beschermde soorten worden aangetast. Deze effecten moeten in het kader van de Ffw worden gemitigeerd en/of gecompenseerd op het moment dat er concrete bouwplannen zijn. | 0 |
| Landschap, cultuurhistorie en archeologie | | |
| Landschappelijke en cultuurhistorische kenmerken | Verdergaande schaalvergroting en verbreding van agrarische bedrijven kan ertoe leiden dat landschappelijke en cultuurhistorische waarden worden aangetast. In het bestemmingsplan zijn wel beschermde regels opgenomen, zodat de aantasting beperkt blijft. | -/0 |
| Landschappelijke en cultuurhistorisch waardevolle objecten | Voor beeldbepalende panden is een beschermende regeling opgenomen. Molen(biotopen) worden in de regels van het bestemmingsplan beschermd. | -/0 |
| Archeologische | Bodemingrepen kunnen leiden tot aantasting van archeologische | 0 |

| Aspect | Beschrijving van het milieueffect (t.o.v. de referentiesituatie) | Waardering van het effect |
|-------------------------------|---|---------------------------|
| waarden | waarden. Door de onderzoeksplicht in het bestemmingsplan wordt echter wel gegarandeerd dat deze waarden worden gedocumenteerd. In het bestemmingsplan zijn beschermende regels voor de archeologische monumenten en waarden opgenomen. | |
| Woon- en leefklimaat | | |
| Geurhinder | De ontwikkelingsruimte in het bestemmingsplan kan leiden tot een beperkte toename van de geurbelasting binnen het plangebied. In de praktijk zal hierdoor echter geen onaanvaardbare geurhinder ontstaan. | -/0 |
| Luchtkwaliteit | De ontwikkelingsruimte in het bestemmingsplan kan leiden tot een beperkte toename van de concentraties luchtverontreinigende stoffen, maar in geen geval tot een overschrijding van grenswaarden. | -/0 |
| Gezondheid | Gezien de aard en omvang van de bedrijven binnen het plangebied is er geen aanleiding om in het kader van het planMER op dit punt nader onderzoek uit te voeren. | 0 |
| Externe veiligheid | Het bestemmingsplan maakt geen kwetsbare objecten mogelijk binnen PR 10 ⁻⁶ -contouren. Ook maakt het plan geen ontwikkelingen mogelijk die leiden tot een relevante toename van de personendichtheden in het gebied en daarmee gevolgen kunnen hebben voor de hoogte van het groepsrisico. | 0 |
| Bodem en water | | |
| Bodem | De ontwikkelingsruimte in het bestemmingsplan heeft geen gevolgen voor de bodemkwaliteit in het gebied. | 0 |
| Water | Bij toekomstige initiatieven dient te worden voldaan aan diverse randvoorwaarden en eisen. Hiermee is uitgesloten dat er negatieve effecten optreden als gevolg van de ontwikkelingsruimte in het bestemmingsplan. | 0 |
| Overige milieuaspecten | | |
| Geluid | Het bestemmingsplan maakt geen geluidgevoelige objecten mogelijk binnen de geluidszones rond wegen en het spoor. | 0 |
| Verkeer en vervoer | De beperkte aantallen extra vervoersbewegingen als gevolg van de ontwikkelingsmogelijkheden die het bestemmingsplan Landelijk Gebied biedt, leiden naar verwachting niet tot knelpunten in de verkeersafwikkeling op de ontsluitende wegen of op het gebied van verkeersveiligheid. | 0 |
| Stiltegebieden | De ontwikkelingen die het bestemmingsplan Landelijk Gebied mogelijk maakt zijn dermate kleinschalig dat deze geen relevante gevolgen hebben voor de geluidsbelasting binnen de stiltegebieden. | 0 |

Toetsing aan wettelijke normen en beleidsuitgangspunten

Uit de beschrijvingen en beoordelingen in de tabel blijkt dat effecten van de ontwikkelingsruimte in het bestemmingsplan Landelijk Gebied over het algemeen beperkt zijn. Dit is het gevolg van:

- de aard en omvang van de ontwikkelingen die worden mogelijk gemaakt;
- de voorwaarden en eisen die in de bestemmingsplanregels worden gesteld aan toekomstige initiatieven;
- de over het algemeen gunstige milieusituatie in het plangebied (referentiesituatie);
- de gebiedskarakteristieken: over het algemeen een ruime onderlinge afstand tussen de bedrijven en een relatief beperkt aantal gevoelige functies op korte afstand van agrarische bedrijven.

Natura 2000

Belangrijkste aandachtspunt dat volgt uit de effectbeschrijvingen in het planMER zijn de gevolgen van de mogelijke toename van stikstofdepositie. Uit de passende beoordeling blijkt dat met de bouwmogelijkheden (maximale scenario) uit het bestemmingsplan Landelijk Gebied significante negatieve effecten als gevolg van stikstofdepositie op de Natura 2000-gebieden niet zijn uit te sluiten.

Landschap, cultuurhistorie en archeologie

Binnen het plangebied is sprake van grote landschappelijke, cultuurhistorische en natuurwaarden. Uit de sectorale analyses blijkt dat met de voorwaarden en uitgangspunten die bij ontwikkelingen in acht dienen te worden genomen, alsmede het opnemen van dubbelbestemmingen voor de bescherming van bijzondere waarden, op een goede manier invulling is gegeven aan het behouden en versterken van de aanwezige waarden. De openheid van het gebied blijft behouden, dat geldt ook voor bestaande natuurwaarden en cultuurhistorische waarden. Vanuit de beleidsdoelstellingen voor het landelijk gebied is er geen aanleiding om de bestemmingsplanregeling aan te vullen of aan te scherpen naar aanleiding van de uitkomsten van het planMER.

Overige milieuthema's

Er ontstaan verder geen knelpunten in relatie tot de wettelijke normen en grenswaarden die vanuit de sectorale toetsingskaders gelden. In de regels van het bestemmingsplan wordt geborgd dat er geen negatieve milieueffecten optreden. In verschillende flexibiliteitsbepalingen wordt als voorwaarde gesteld dat de ontwikkeling 'milieuhygiënisch inpasbaar' is. Milieuhygiënisch inpasbaar is een verzamelbegrip voor verschillende aspecten. In de juridische planbeschrijving is dit nader uitgewerkt. Daarnaast zijn er in het bestemmingsplan regelingen opgenomen ter bescherming van de aanwezige archeologische waarden en ter bescherming (en versterking) van landschappelijke en cultuurhistorische waarden.

9.2. Uitvoerbaar planalternatief

Op basis van de omvang van de ontwikkelingsruimte die het bestemmingsplan biedt, zijn significant negatieve effecten op Natura 2000 niet uit te sluiten. Dit betekent dat het bestemmingsplan niet uitvoerbaar is. Om te komen tot een uitvoerbaar planalternatief kunnen in de bestemmingsregeling voorwaarden worden opgenomen om significante negatieve effecten te voorkomen.

Beheermaatregelen in de Natura 2000-gebieden of andere maatregelen buiten het plangebied die kunnen bijdragen aan een reductie van de effecten van de stikstofdepositie kunnen niet in de bestemmingsplannen worden geborgd. Het volledig uitsluiten van significante negatieve effecten binnen de bestemmingsplannen is alleen mogelijk met een ingrijpende aanpassing van de bestemmingsregeling.

Het volledig uitsluiten van significante negatieve effecten binnen het bestemmingsplan Landelijk Gebied is alleen mogelijk als het aantal dieren (en de direct daarmee samenhangende emissies) niet toeneemt. Voor melkrundveehouderijen hebben technische maatregelen aan de stallen slechts zeer beperkte gevolgen voor de emissies. In principe betekent iedere nieuwe stal daardoor een toename van stikstofdepositie. Om significante negatieve effecten in het bestemmingsplan volledig uit te sluiten, moet het plan de bouw van nieuwe stallen / uitbreiding van bestaande stallen uitsluiten of vastleggen dat het aantal dieren niet mag toenemen (zie ook paragraaf 4.5). Dit betekent een beperking ten opzichte van de vigerende planologische rechten, aangezien op basis van het reële trendscenario (dat

grotendeels binnen de vigerende rechten kan worden gerealiseerd) de stikstofdepositie eveneens toeneemt.

In het bestemmingsplan kan ook een voorwaardelijke verplichting worden opgenomen, zodat de bouw van stallen afhankelijk wordt gesteld van het niet optreden van significant negatieve effecten in Natura 2000-gebieden; dit kan bereikt worden door het treffen van voldoende stikstofreducerende maatregelen en/of saldering.

Een andere mogelijkheid is om als gemeente te investeren in het beheer van de Natura 2000-gebieden Eilandspolder en Noordhollands Duinreservaat. Hiermee kan de toename van de stikstofdepositie als gevolg van het trendscenario (grotendeels) teniet worden gedaan.

In het ontwerpbestemmingsplan vindt een afweging van de voorgestelde maatregelen plaats.

9.3. Leemten in kennis en monitoring

Als gevolg van onvolledige informatie, het detailniveau van milieuonderzoeken, de beperkingen van rekenmodellen en het feit dat milieuonderzoeken soms door actuele (beleids)ontwikkelingen worden achterhaald, kunnen leemten in kennis ontstaan. Daarbij vormen de effecten op het gebied van stikstofdepositie, geurhinder en luchtkwaliteit bijzondere aandachtspunten: Door milieueffecten te monitoren en te evalueren, kunnen leemten in kennis worden gedicht en tijdig maatregelen worden getroffen indien er sprake is van grotere milieueffecten dan gedacht. Voor een deel kan daarbij worden aangesloten bij bestaande evaluatieprogramma's. Daarnaast kunnen actuele en meer gedetailleerde berekeningen worden gemaakt op het moment dat concrete vergunningaanvragen worden ingediend.

bijlagen

Bijlage 1 Drempels besluit milieueffectrapportage

1

| Mer-plichtig | Mer-beoordelingsplichtig |
|--|---|
| <i>De oprichting, wijziging of uitbreiding van een installatie voor het fokken, mesten of houden van pluimvee of varkens. In gevallen waarin de activiteit betrekking heeft op meer dan:</i> | <i>De oprichting, wijziging of uitbreiding van een installatie voor het fokken, mesten of houden van dieren. In gevallen waarin de activiteit betrekking heeft op meer dan:</i> |
| <ol style="list-style-type: none"> 1. 85.000 stuks mesthoenders (Rav¹) cat. E 3 t/m 5); 2. 60.000 stuks hennen (Rav cat. E 1 en E2); 3. 3.000 stuks mestvarkens (Rav cat. D3); 4. 900 stuks zeugen (Rav cat. D 1.2 en D 1.3). | <ol style="list-style-type: none"> 1. 40.000 stuks pluimvee (Rav¹) cat. E, F, G en J); 2. 2.000 stuks mestvarkens (Rav cat. D.3); 3. 750 stuks zeugen (Rav cat. D.1.2, D.1.3 en D.3 voor zover het opfokzeugen betreft); 4. 2.700 stuks gespeende biggen (biggenopfok) (Rav cat. D.1.1); 5. 5.000 stuks pelsdieren (fokteven) (Rav cat. H.1 t/m H.3); 6. 1.000 stuks voedsters of 6.000 vlees- en opfokkonnijnen tot dekleeftijd (Rav cat. I.1 en I.2); 7. 200 stuks melk-, kalf- of zoogkoeien ouder dan 2 jaar (Rav cat. A.1 en A.2); 8. 340 stuks vrouwelijk jongvee tot 2 jaar (Rav cat. A 3); 9. 340 stuks melk-, kalf- en zoogkoeien ouder dan 2 jaar en vrouwelijk jongvee tot 2 jaar (Rav cat. A 1, A 2 en A 3); 10. 1.200 stuks vleesrunderen (Rav cat. A.4 t/m A.7); 11. 2.000 stuks schapen of geiten (Rav cat. B.1 en C.1 t/m C.3); 12. 100 stuks paarden of pony's (Rav cat. K.1 en K.3), waarbij het aantal bijbehorende dieren in opfok jonger dan 3 jaar niet wordt meegeteld (Rav cat. K.2 en K.4); 13. 1.000 stuks struisvogels (Rav cat. L.1 t/m L.3). |

1) Regeling ammoniak en veehouderij.

Bijlage 2 Ontwerpkaart Eilandspolder

1



Natura 2000-gebied #89 Eilandspolder

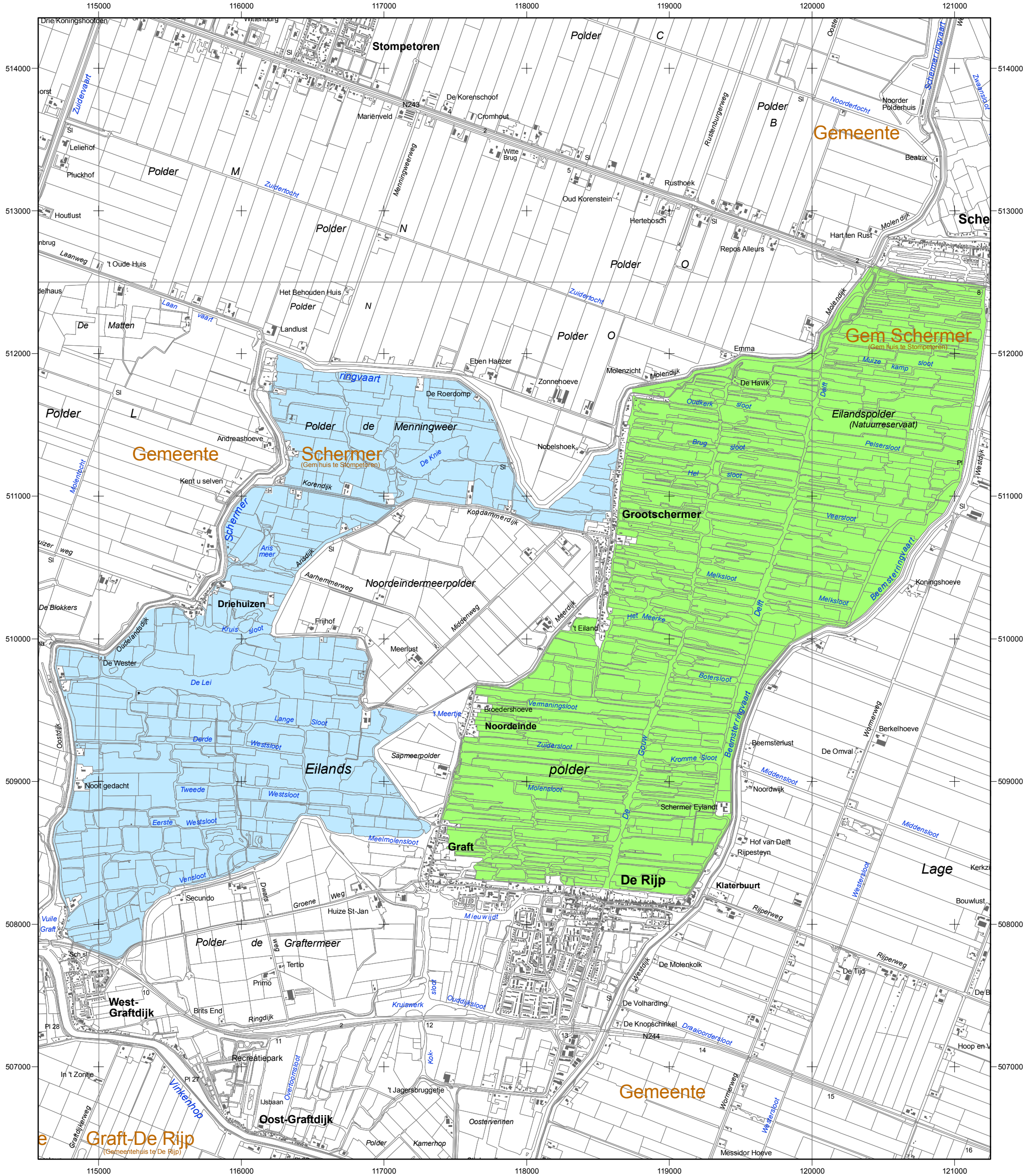

Opdrachtgever:
**landbouw, natuur en
voedselkwaliteit**
Ministerie van LNV, Directie Natuur en
Directie Regionale Zaken

Legenda
VR (603 ha)
VR + HR (799 ha)
Totale oppervlakte = 1.403 ha
VR = Vogelrichtlijngebied
HR = Habitatrichtlijngebied

Kaartproductie: Directie Kennis
Datum kaart: 30-jun-2008

Topografische ondergrond:
De auteursrechten en databankrechten zijn voorbehouden
aan de Topografische Dienst Kadaster, Emmen, 2008

ONTWERPKAART
behorende bij het ontwerpbesluit
van het Natura 2000-gebied

Schaal 1 : 25 000 (A3)



Bestaande bebouwing, erven, tuinen, verhardingen en
hoofdspoorwegen maken geen deel uit van het aangewezen
gebied, tenzij expliciet wel bij de aanwijzing betrokken, zie
verder nota van toelichting bij het besluit.



Bijlage 3 Habitattypenkaart Noordhollands Duinreservaat

1

Habitattypen

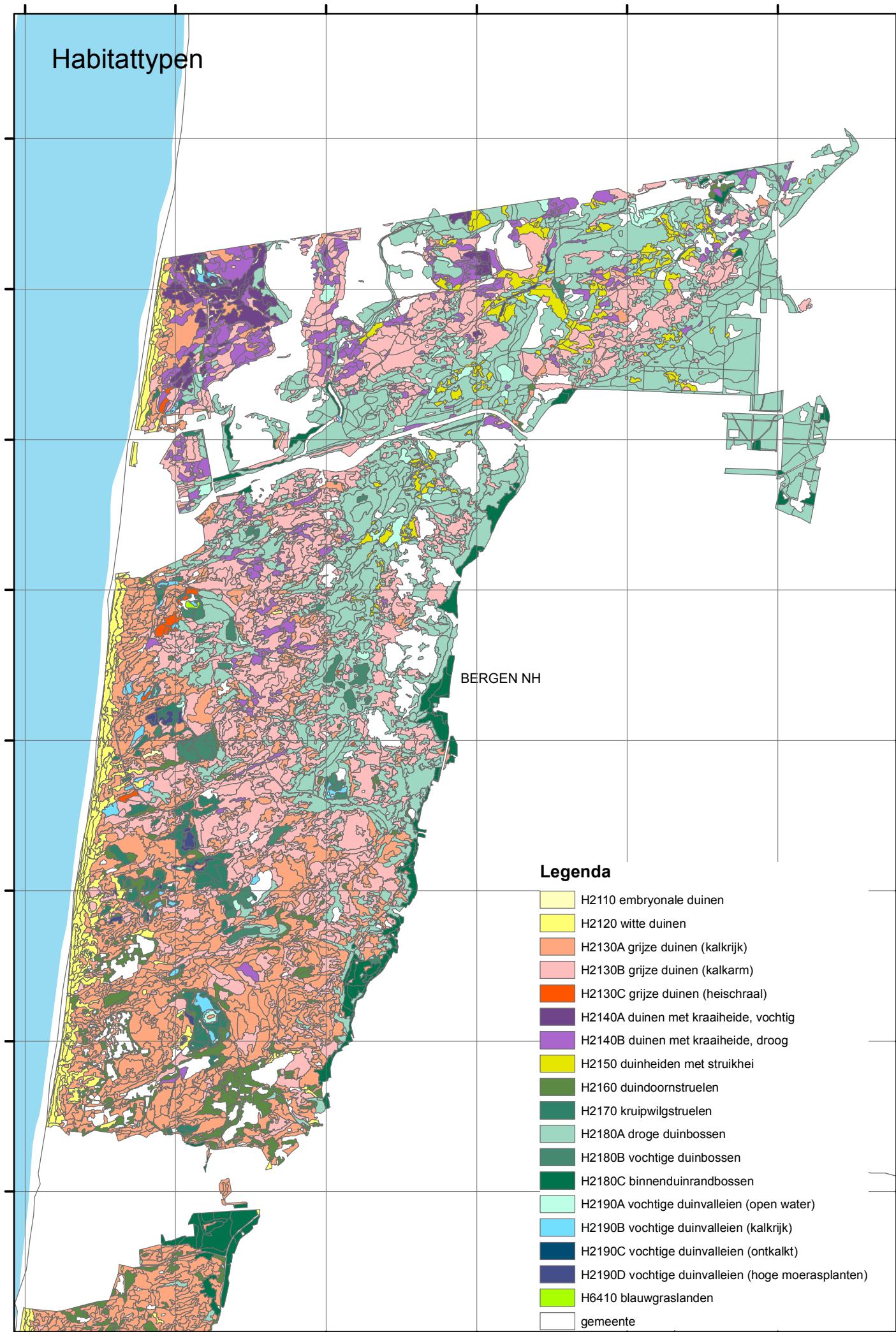

Bijlage 4 Onderzoek stikstofdepositie

1

**PlanMER bestemmingsplan
Landelijk Gebied Koggenland**

onderzoek stikstofdepositie

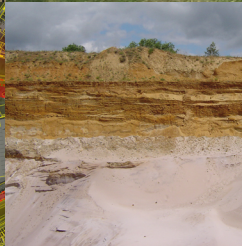
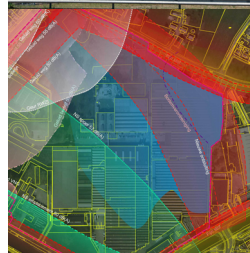

**PlanMER bestemmingsplan
Landelijk Gebied Koggenland****onderzoek stikstofdepositie**

| referentie | projectcode | status |
|------------------------|------------------|-----------------|
| AV1-1/nija4/003 | AV1-1 | definitief |
| projectleider | projectdirecteur | datum |
| ir. A.C.J. Donkersloot | drs. D.J.F. Bel | 24 januari 2013 |

| autorisatie | naam | paraaf |
|-------------|------------------------|---|
| goedgekeurd | ir. A.C.J. Donkersloot |  |

| | |
|---------------------------------------|--------------------|
| INHOUDSOPGAVE | blz. |
| 1. INLEIDING | 1 |
| 2. EFFECTEN STIKSTOFDEPOSITIE | 3 |
| 2.1. Inleiding | 3 |
| 2.2. Werkwijze | 3 |
| 2.3. Resultaten depositieberekeningen | 4 |
| laatste bladzijde | 4 |
| BIJLAGEN | aantal blz. |
| I Ammoniakemissies veehouderijen | 3 |

1. INLEIDING

De gemeente Koggenland stelt een nieuw bestemmingsplan Landelijk Gebied op met een bijbehorend milieueffectrapport (planMER). Ten behoeve van het planMER wordt een passende beoordeling opgesteld. Een onderdeel van de passende beoordeling is het in beeld brengen van de stikstofdepositie in de nabijgelegen Natura 2000-gebieden. Witteveen+Bos heeft de benodigde stikstofdepositieberekeningen uitgevoerd.

In het landelijk gebied van de gemeente Koggenland vinden activiteiten plaats waarbij onder meer emissies van ammoniak (NH_3) vrijkomen. De agrarische sector, met name de veehouderijen, is een belangrijke bron van NH_3 emissie. Deze stof kan vanuit de atmosfeer neerslaan op het aardoppervlak (depositie). Neergeslagen stikstof kan verzuring of vermesing veroorzaken. Een verandering in depositie als gevolg van bijvoorbeeld een uitbreiding van veehouderijen kan gevolgen hebben voor de omvang van de stikstofdepositie in de omgeving. Met name in Natura 2000-gebieden kan een toename van stikstofdepositie conflicteren met de instandhoudingsdoelstellingen.

Voor de planMER is de stikstofdepositie berekend op vier receptorpunten in de nabijgelegen Natura 2000-gebieden 'Noordhollands Duinreservaat' en 'Eilandspolder'. Er zijn drie ontwikkelingsscenario's berekend: huidige situatie, trend en maximale opvulling.

In deze notitie zijn de uitgangspunten en de resultaten van de berekeningen samengevat. De berekeningsresultaten zijn input voor de passende beoordeling.

2. EFFECTEN STIKSTOFDEPOSITIE

2.1. Inleiding

In dit hoofdstuk wordt ingegaan op de gehanteerde berekeningsmethodiek en de berekende depositiewaarden voor de huidige situatie, het trendskenario en het scenario van maximale opvulling.

2.2. Werkwijze

Veehouderijen

De NH₃-emissies per bedrijf zijn bepaald op basis van de dieraantallen, diercategorieën en de emissiefactoren van NH₃ zoals opgenomen in de Regeling ammoniak en veehouderij. De NH₃-emissies per bedrijf en per scenario zijn door RBOI-Rotterdam aan Witteveen+Bos aangeleverd als input voor de depositieberekeningen. Deze invoer is opgenomen als bijlage I.

Per agrarisch perceel is de ligging uitgedrukt met één set x,y-coördinaten. De locaties waar de emissies daadwerkelijk plaatsvinden, bijvoorbeeld de stallen, kunnen hiervan enigszins afwijken en er kunnen in werkelijkheid meerdere emissiepunten per perceel zijn. Voor het schaalniveau waarop de berekeningen plaatsvinden (het gehele landelijk gebied Koggenland) is de gehanteerde vereenvoudiging van de emissielocaties acceptabel. In onderstaande afbeelding is de ligging van de agrarische percelen weergegeven.

Afbeelding 2.1. Ligging agrarische percelen en Natura 2000-gebieden

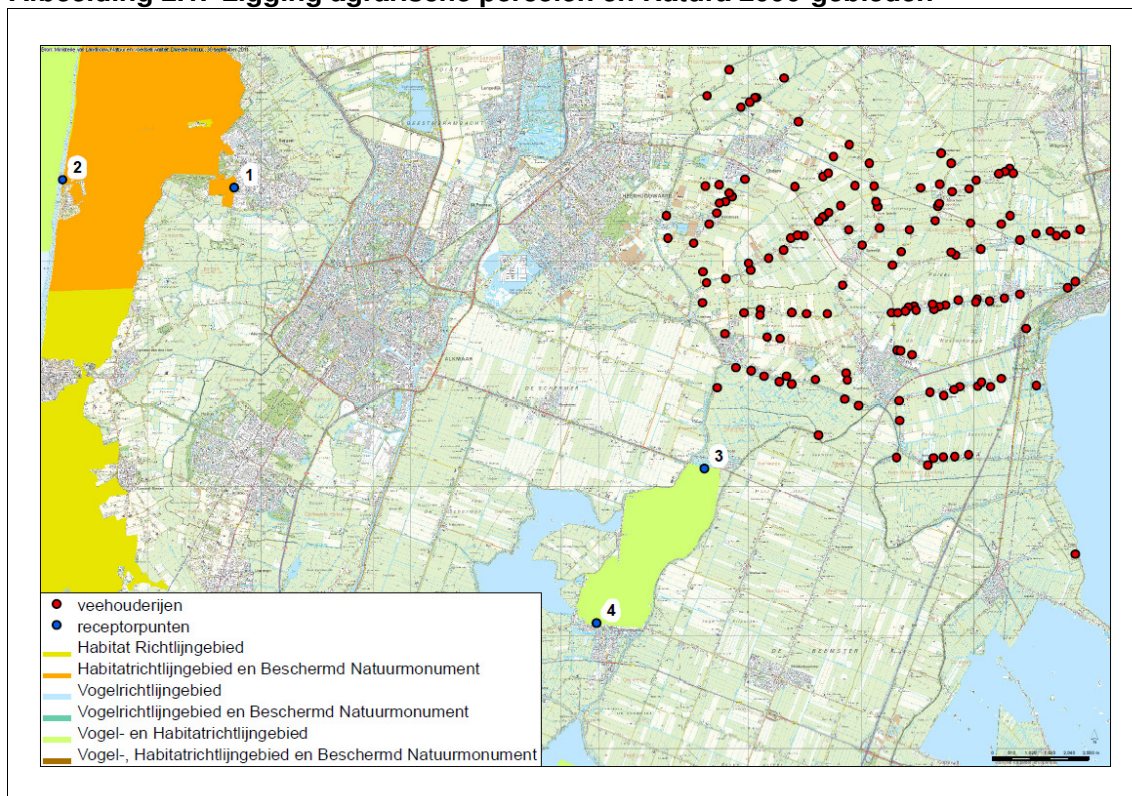

De berekeningen voor de stikstofdepositie zijn uitgevoerd met het verspreidingsmodel Kema Stacks (versie 2012.1). Dit model is ontwikkeld voor het berekenen van atmosferische verspreiding van emissies van punt- en oppervlaktebronnen en berekent tevens de depositie. Er zijn drie berekeningen uitgevoerd: huidige situatie, trend en maximaal opgevuld.

Bij de berekeningen zijn voorts de volgende uitgangspunten gehanteerd:

- meteorologie: Nederland 1995-2004;
- ruwheidslengte: 0,236 m;
(gemiddelde over gebied van 28 x 28 km met oorsprong $x = 103000$ en $y = 503000$);
- emissiehoogte: 5 m;
- uitstroomsnelheid: 4 m/s (conform defaultwaarde uit de Gebruikershandleiding v-Stacks gebied);
- volcontinue emissie;
- geen gebouwinvloed;
- geen thermische pluimstijging.

Receptorpunten

De depositie is berekend op 4 representatieve receptorpunten in de meest nabijgelegen Natura 2000-gebieden met stikstofgevoelige habitattypen. In afbeelding 2.1 is de ligging van de receptorpunten 1-4 weergegeven. De punten 1 en 2 liggen op de rand van het Noordhollands Duinreservaat en de punten 3 en 4 op de rand van Eilandspolder. In tabel 2.1 en 2.2 staan de bij de receptorpunten bijbehorende x,y-coördinaten vermeld.

2.3. Resultaten depositieberekeningen

Met Kema Stacks is de bijdrage van de emissies van de veehouderijen aan de stikstofdepositie op de Natura 2000-gebieden Noordhollands Duinreservaat en Eilandspolder berekend. De resultaten staan in tabel 2.1.

Tabel 2.1. Depositiebijdrage veehouderijen (mol N/ha/jaar)

| receptorpunt | x | y | huidige situatie | trendscenario | voornemen maximaal opgevuld |
|--------------|--------|--------|------------------|---------------|-----------------------------------|
| 1 | 108303 | 519949 | 4,00 | 5,06 | 29,51 |
| 2 | 103739 | 520149 | 2,33 | 2,95 | 17,45 |
| 3 | 120823 | 512458 | 18,06 | 22,91 | 162,42 |
| 4 | 117950 | 508337 | 6,03 | 7,63 | 50,23 |

In tabel 2.2 staan de verschillen van de scenario's ten opzichte van de huidige situatie weergegeven. Deze depositiewaarden zijn dus de wijzigingen ten opzichte van de bestaande situatie.

Tabel 2.2. Toename depositie ten opzichte van huidige situatie (mol N/ha/jaar)

| receptorpunt | x | y | huidige situatie | trendscenario | voornemen maximaal opge- vuld |
|--------------|--------|--------|------------------|---------------|--|
| 1 | 108303 | 519949 | 0 | 1,06 | 25,51 |
| 2 | 103739 | 520149 | 0 | 0,62 | 15,12 |
| 3 | 120823 | 512458 | 0 | 4,85 | 144,36 |
| 4 | 117950 | 508337 | 0 | 1,60 | 44,20 |

BIJLAGE I AMMONIAKEMISSIONS VEEHOUDERIJEN

Tabel I.1. Ammoniakemissies veehouderijen

| bron ID | x | y | emissie per bouwperceel (kg NH ₃ /s) | | voornemen (maximaal) |
|---------|--------|--------|---|------------|-------------------------|
| | | | huidig | trend | |
| 1 | 128954 | 520452 | 0.00001739 | 0.00002236 | 0.00019391 |
| 2 | 128827 | 520364 | 0.00001739 | 0.00002236 | 0.00019391 |
| 3 | 128666 | 520312 | 0.00004083 | 0.00005403 | 0.00019391 |
| 4 | 128062 | 520137 | 0.00001739 | 0.00002236 | 0.00019391 |
| 5 | 127875 | 519906 | 0.00002185 | 0.00002862 | 0.00019391 |
| 6 | 127419 | 519828 | 0.00001739 | 0.00002236 | 0.00019391 |
| 7 | 126770 | 512553 | 0.00001739 | 0.00002236 | 0.00019391 |
| 8 | 122204 | 522339 | 0.00003330 | 0.00004395 | 0.00019391 |
| 9 | 122164 | 522329 | 0.00001364 | 0.00001794 | 0.00019391 |
| 10 | 122030 | 522220 | 0.00001739 | 0.00002236 | 0.00019391 |
| 11 | 121797 | 522080 | 0.00001739 | 0.00002236 | 0.00019391 |
| 12 | 120898 | 522380 | 0.00000190 | 0.00000434 | 0.00019391 |
| 13 | 122939 | 522862 | 0.00003001 | 0.00003942 | 0.00019391 |
| 14 | 121485 | 523089 | 0.00001739 | 0.00002236 | 0.00019391 |
| 15 | 130202 | 518662 | 0.00002712 | 0.00003543 | 0.00019391 |
| 16 | 130038 | 518775 | 0.00001151 | 0.00001516 | 0.00019391 |
| 17 | 129659 | 518715 | 0.00001739 | 0.00002236 | 0.00019391 |
| 18 | 129223 | 518547 | 0.00000471 | 0.00000264 | 0.00019391 |
| 19 | 128174 | 518303 | 0.00001739 | 0.00002236 | 0.00019391 |
| 20 | 127520 | 518145 | 0.00001739 | 0.00002236 | 0.00019391 |
| 21 | 125828 | 517875 | 0.00007017 | 0.00009157 | 0.00019391 |
| 22 | 127394 | 518210 | 0.00001739 | 0.00002236 | 0.00019391 |
| 23 | 130436 | 518690 | 0.00003615 | 0.00004840 | 0.00019391 |
| 24 | 130829 | 518825 | 0.00001739 | 0.00002236 | 0.00019391 |
| 25 | 123238 | 519972 | 0.00079866 | 0.00101510 | 0.00019391 |
| 26 | 129671 | 514664 | 0.00001739 | 0.00002236 | 0.00019391 |
| 27 | 122495 | 515952 | 0.00000634 | 0.00001448 | 0.00019391 |
| 28 | 122841 | 515917 | 0.00001752 | 0.00001746 | 0.00019391 |
| 29 | 121902 | 520164 | 0.00001739 | 0.00002236 | 0.00019391 |
| 30 | 123324 | 521694 | 0.00003152 | 0.00004276 | 0.00019391 |
| 31 | 121560 | 519701 | 0.00003716 | 0.00004679 | 0.00019391 |
| 32 | 121485 | 519795 | 0.00000089 | 0.00000089 | 0.00019391 |
| 33 | 121378 | 519566 | 0.00000555 | 0.00000555 | 0.00019391 |
| 34 | 121153 | 519265 | 0.00002302 | 0.00003032 | 0.00019391 |
| 35 | 121225 | 519523 | 0.00001739 | 0.00002236 | 0.00019391 |
| 36 | 126927 | 512742 | 0.00001739 | 0.00002236 | 0.00019391 |
| 37 | 120943 | 518966 | 0.00001359 | 0.00001640 | 0.00019391 |
| 38 | 127187 | 512768 | 0.00002502 | 0.00003295 | 0.00019391 |
| 39 | 127488 | 512780 | 0.00001739 | 0.00002236 | 0.00019391 |
| 40 | 127863 | 512822 | 0.00006126 | 0.00008038 | 0.00019391 |
| 41 | 120540 | 518460 | 0.00001514 | 0.00001996 | 0.00019391 |
| 42 | 123980 | 520239 | 0.00001124 | 0.00000648 | 0.00019391 |
| 43 | 124129 | 520325 | 0.00000365 | 0.00000365 | 0.00019391 |
| 44 | 119857 | 518592 | 0.00001739 | 0.00002236 | 0.00019391 |
| 45 | 128728 | 518970 | 0.00005755 | 0.00007579 | 0.00019391 |
| 46 | 128962 | 519194 | 0.00003754 | 0.00004951 | 0.00019391 |
| 47 | 129041 | 520330 | 0.00001739 | 0.00002236 | 0.00019391 |

| bron ID | x | y | emissie per bouwperceel (kg NH ₃ /s) | | |
|---------|--------|--------|---|------------|-------------------------|
| | | | huidig | trend | voornemen (maximaal) |
| 48 | 128727 | 514845 | 0.00001739 | 0.00002236 | 0.00019391 |
| 49 | 128448 | 514633 | 0.00001739 | 0.00002236 | 0.00019391 |
| 50 | 128102 | 514645 | 0.00001739 | 0.00002236 | 0.00019391 |
| 51 | 127614 | 514637 | 0.00002711 | 0.00003630 | 0.00019391 |
| 52 | 127468 | 514549 | 0.00001739 | 0.00002236 | 0.00019391 |
| 53 | 127201 | 514399 | 0.00001739 | 0.00002236 | 0.00019391 |
| 54 | 126829 | 514497 | 0.00001739 | 0.00002236 | 0.00019391 |
| 55 | 126009 | 514266 | 0.00001739 | 0.00002236 | 0.00019391 |
| 56 | 128202 | 514763 | 0.00000452 | 0.00000605 | 0.00019391 |
| 57 | 124264 | 520770 | 0.00000285 | 0.00000652 | 0.00019391 |
| 58 | 130700 | 510167 | 0.00001739 | 0.00002236 | 0.00019391 |
| 59 | 124591 | 514995 | 0.00001739 | 0.00002236 | 0.00019391 |
| 60 | 124631 | 514808 | 0.00001739 | 0.00002236 | 0.00019391 |
| 61 | 128817 | 517000 | 0.00000793 | 0.00001810 | 0.00019391 |
| 62 | 128421 | 516922 | 0.00001739 | 0.00002236 | 0.00019391 |
| 63 | 128092 | 516972 | 0.00000159 | 0.00000362 | 0.00019391 |
| 64 | 128047 | 516891 | 0.00001687 | 0.00002134 | 0.00019391 |
| 65 | 119812 | 519195 | 0.00001739 | 0.00002236 | 0.00019391 |
| 66 | 127089 | 520029 | 0.00001739 | 0.00002236 | 0.00019391 |
| 67 | 126579 | 519934 | 0.00001739 | 0.00002236 | 0.00019391 |
| 68 | 124687 | 521086 | 0.00001739 | 0.00002236 | 0.00019391 |
| 69 | 121156 | 514603 | 0.00001739 | 0.00002236 | 0.00019391 |
| 70 | 121659 | 515139 | 0.00001739 | 0.00002236 | 0.00019391 |
| 71 | 122070 | 515066 | 0.00001739 | 0.00002236 | 0.00019391 |
| 72 | 122406 | 514915 | 0.00001739 | 0.00002236 | 0.00019391 |
| 73 | 122815 | 514775 | 0.00001739 | 0.00002236 | 0.00019391 |
| 74 | 123145 | 514702 | 0.00001739 | 0.00002236 | 0.00019391 |
| 75 | 121215 | 520027 | 0.00004526 | 0.00005752 | 0.00019391 |
| 76 | 120842 | 519987 | 0.00003720 | 0.00004630 | 0.00019391 |
| 77 | 121369 | 516046 | 0.00001739 | 0.00002236 | 0.00019391 |
| 78 | 121877 | 516600 | 0.00001739 | 0.00002236 | 0.00019391 |
| 79 | 122317 | 516690 | 0.00001739 | 0.00002236 | 0.00019391 |
| 80 | 123139 | 516614 | 0.00001739 | 0.00002236 | 0.00019391 |
| 81 | 123534 | 516582 | 0.00001739 | 0.00002236 | 0.00019391 |
| 82 | 124097 | 516577 | 0.00001739 | 0.00002236 | 0.00019391 |
| 83 | 122303 | 516540 | 0.00001739 | 0.00002236 | 0.00019391 |
| 84 | 127119 | 520864 | 0.00001739 | 0.00002236 | 0.00019391 |
| 85 | 127391 | 520589 | 0.00001739 | 0.00002236 | 0.00019391 |
| 86 | 125031 | 518413 | 0.00001739 | 0.00002236 | 0.00019391 |
| 87 | 125478 | 518866 | 0.00003725 | 0.00004867 | 0.00019391 |
| 88 | 125432 | 519436 | 0.00001739 | 0.00002236 | 0.00019391 |
| 89 | 125401 | 519565 | 0.00001739 | 0.00002236 | 0.00019391 |
| 90 | 125396 | 519569 | 0.00002435 | 0.00003106 | 0.00019391 |
| 91 | 125339 | 519984 | 0.00001452 | 0.00001919 | 0.00019391 |
| 92 | 125220 | 520588 | 0.00001739 | 0.00002236 | 0.00019391 |
| 93 | 130499 | 517271 | 0.00002664 | 0.00001492 | 0.00019391 |
| 94 | 129225 | 517102 | 0.00001739 | 0.00002236 | 0.00019391 |
| 95 | 130691 | 517442 | 0.00000622 | 0.00000348 | 0.00019391 |
| 96 | 124550 | 514299 | 0.00000228 | 0.00000132 | 0.00019391 |

| bron ID | x | y | emissie per bouwperceel (kg NH ₃ /s) | | voornemen (maximaal) |
|---------|--------|--------|---|------------|-------------------------|
| | | | huidig | trend | |
| 97 | 123861 | 513346 | 0.00001739 | 0.00002236 | 0.00019391 |
| 98 | 124921 | 514137 | 0.00001739 | 0.00002236 | 0.00019391 |
| 99 | 120767 | 516868 | 0.00001739 | 0.00002236 | 0.00019391 |
| 100 | 126019 | 513731 | 0.00001739 | 0.00002236 | 0.00019391 |
| 101 | 124506 | 517337 | 0.00001739 | 0.00002236 | 0.00019391 |
| 102 | 120877 | 517402 | 0.00001739 | 0.00002236 | 0.00019391 |
| 103 | 121395 | 517518 | 0.00000913 | 0.00000530 | 0.00019391 |
| 104 | 120778 | 517697 | 0.00001739 | 0.00002236 | 0.00019391 |
| 105 | 127918 | 518989 | 0.00003412 | 0.00004567 | 0.00019391 |
| 106 | 129392 | 516180 | 0.00001739 | 0.00002236 | 0.00019391 |
| 107 | 124668 | 518811 | 0.00001739 | 0.00002236 | 0.00019391 |
| 108 | 125953 | 515608 | 0.00002302 | 0.00003032 | 0.00019391 |
| 109 | 126042 | 515597 | 0.00001739 | 0.00002236 | 0.00019391 |
| 110 | 126346 | 515478 | 0.00001739 | 0.00002236 | 0.00019391 |
| 111 | 123009 | 514913 | 0.00001739 | 0.00002236 | 0.00019391 |
| 112 | 123778 | 514828 | 0.00001739 | 0.00002236 | 0.00019391 |
| 113 | 127234 | 516799 | 0.00001739 | 0.00002236 | 0.00019391 |
| 114 | 127067 | 516770 | 0.00000133 | 0.00000075 | 0.00019391 |
| 115 | 126933 | 516703 | 0.00004217 | 0.00005647 | 0.00019391 |
| 116 | 126897 | 516828 | 0.00001739 | 0.00002236 | 0.00019391 |
| 117 | 126410 | 516777 | 0.00001739 | 0.00002236 | 0.00019391 |
| 118 | 125808 | 516601 | 0.00001218 | 0.00001553 | 0.00019391 |
| 119 | 127581 | 516942 | 0.00001739 | 0.00002236 | 0.00019391 |
| 120 | 126263 | 516758 | 0.00001739 | 0.00002236 | 0.00019391 |
| 121 | 126170 | 516659 | 0.00003732 | 0.00004787 | 0.00019391 |
| 122 | 125962 | 516605 | 0.00000159 | 0.00000362 | 0.00019391 |
| 123 | 126467 | 516682 | 0.00002825 | 0.00003559 | 0.00019391 |
| 124 | 122050 | 517745 | 0.00000127 | 0.00000074 | 0.00019391 |
| 125 | 121996 | 517920 | 0.00004342 | 0.00005701 | 0.00019391 |
| 126 | 122926 | 518282 | 0.00000390 | 0.00000453 | 0.00019391 |
| 127 | 123479 | 518659 | 0.00001739 | 0.00002236 | 0.00019391 |
| 128 | 123119 | 518598 | 0.00001739 | 0.00002236 | 0.00019391 |
| 129 | 124010 | 519172 | 0.00001739 | 0.00002236 | 0.00019391 |
| 130 | 123967 | 519158 | 0.00001739 | 0.00002236 | 0.00019391 |
| 131 | 124132 | 519266 | 0.00001739 | 0.00002236 | 0.00019391 |
| 132 | 124454 | 519460 | 0.00003916 | 0.00005244 | 0.00019391 |
| 133 | 124833 | 519994 | 0.00001113 | 0.00001376 | 0.00019391 |
| 134 | 123872 | 519041 | 0.00001739 | 0.00002236 | 0.00019391 |
| 135 | 123296 | 518671 | 0.00003001 | 0.00003942 | 0.00019391 |
| 136 | 122534 | 518062 | 0.00001739 | 0.00002236 | 0.00019391 |
| 137 | 125944 | 512755 | 0.00001739 | 0.00002236 | 0.00019391 |
| 138 | 126290 | 518812 | 0.00000834 | 0.00000991 | 0.00019391 |
| 139 | 126973 | 519061 | 0.00001739 | 0.00002236 | 0.00019391 |
| 140 | 127029 | 519450 | 0.00003675 | 0.00004445 | 0.00019391 |
| 141 | 127077 | 519517 | 0.00001739 | 0.00002236 | 0.00019391 |
| 142 | 126068 | 518232 | 0.00004820 | 0.00000193 | 0.00019391 |

Bijlage 5 Veehouderijen Koggenland

1

Bijlage 5 Veehouderijen KOGGENLAND

| Naam inrichting | Straat | Huisnummer | Postcode | Plaats | Soort | Aantal vergund |
|---------------------------------------|-----------------|------------|----------|------------|-----------------------------------|------------------|
| P.J.J. Koomen | Baarsdorpermeer | 1 | 1652 CW | Zuidermeer | Jongvee | |
| Mts K. en E. Koster | Baarsdorpermeer | 3 | 1652 CW | Zuidermeer | Melkrundvee | |
| Fa. Jonker | Baarsdorpermeer | 4 | 1652 CW | Zuidermeer | Melkrundvee Jongvee | 115 50 |
| Fa. Peetoom Mariahoeve | Baarsdorpermeer | 26 | 1652 CX | Zuidermeer | Melkrundvee | |
| P.T.J. Koopman | Baarsdorpermeer | 32 | 1652 CX | Zuidermeer | Melkrundvee Jongvee | 52 50 |
| V.O.F. JFM en ACM Koning | Baarsdorpermeer | 40 | 1652 CZ | Zuidermeer | vleesvee | |
| Hertoghoeve | Beetskoogkade | 1 | 1631 DP | Oudendijk | Melkrundvee | |
| P. Dekker | Berkmeerdijk | 1 | 1713 KW | Obdam | Melkrundvee Jongvee | 90 50 |
| A.H.M. Huiberts | Berkmeerdijk | 2 | 1713 KW | Obdam | Melkrundvee Jongvee | 35 25 |
| Lee van der, H.J.M. | Berkmeerdijk | 5 | 1713 KW | Obdam | Paardenfokkerij | |
| H.J.M. Rotteveel | Berkmeerdijk | 7 | 1713 KW | Obdam | Melkrundvee | |
| J.A.M. Weel | Berkmeerdijk | 15 | 1713 KW | Obdam | Paarden | 12 |
| Mts. Van Vliet-Oudshoorn | Berkmeerdijk | 29 | 1713 KX | Obdam | Melkrundvee Jongvee | 75 60 |
| Stralen van, M | Berkmeerdijk | 18a | 1713 KX | Obdam | Veehouderij | |
| Maatschap H.C. Huisman en B.G.M. Stam | Bobeldijk | 12 | 1647 CD | Berkhout | Melkrundvee Jongvee Schapen | 72 40 22 |
| Melkveehouderij Keesom vof | Bobeldijk | 15 | 1647 CD | Spierdijk | Melkrundvee Jongvee | 30 20 |
| W.J. en E.J. Nobel | Bobeldijk | 33 | 1647 CE | Spierdijk | Melkrundvee | |
| S. Wit | Bobeldijk | 49 | 1647 CG | Spierdijk | Schapen | 212 |
| D. Buisman | Bobeldijk | 104 | 1647 CL | Berkhout | Paarden | |
| C. S. M. Ruijter | Bobeldijk | 110 | 1647 CL | Berkhout | Melkrundvee | |
| Maatschap Koomen-Sjerps | Bobeldijk | 139 | 1642 ND | Spierdijk | Melkrundvee Jongvee Schapen | 180 120 50 |
| J.J. Ruijter | Bobeldijk | 112a | 1647 CL | Berkhout | Melkrundvee | |
| Firma C & B Hartog | Bobeldijk | 4b | 1647 CD | Spierdijk | Melkrundvee | 120 |
| J. Langedijk | Bobeldijk | 1c | 1647 CD | Spierdijk | Veehouderij | |
| V.O.F. Stuijt-Terra | Braken | 10 | 1713 GC | Obdam | Varkens | 1940,4 |
| Mts. H. & A. Dijkshoorn | D.Kampstraat | 35 | 1634 EH | Scharwoude | Melkrundvee | |
| Vermunt VOF | De Leet | 18 | 1645 VK | Ursem | Paarden | 40 |
| A.N.M. van Dam | De Leet | 27 | 1645 VK | Ursem | Vleesvee Jongvee | 28 90 |
| Rooker, Mts. J.J.D. en S | Dorpsstraat | 11 | 1713 HA | Obdam | Melkrundvee | |
| C.J.A. Blankendaal | Dorpsstraat | 261 | 1713 HH | Obdam | Vleesvee Paarden | 100 6 |

| | | | | | | |
|---|---------------|-----|---------|------------|-----------------------------------|------------------|
| | | | | | Schapen | 20 |
| Klaver-Pronk VOF | Dorpsweg | 9 | 1711 RD | Hensbroek | Melkrundvee Jongvee Schapen | 100 30 150 |
| Klaver, GW | Dorpsweg | 12 | 1711 RJ | Hensbroek | Schapen | 40 |
| Zwagerman, Fa. JW en J | Dorpsweg | 15 | 1711 RD | Hensbroek | Schapen | 250 |
| Zwagerman, Fa.J.W. en W | Dorpsweg | 23 | 1711 RE | Hensbroek | Melkrundvee Jongvee | 60 40 |
| P.J. Vlaar | Dorpsweg | 24 | 1711 RJ | Hensbroek | Paardenfokkerij | |
| W.H. Dobber | Dorpsweg | 49 | 1631 DG | Oudendijk | Schapenhouderij | |
| Mts.J.P. Koeman | Dorpsweg | 59 | 1711 RG | Hensbroek | Melkrundvee Jongvee Schapen | 25 35 78 |
| Maatschap fam Worp & Bakels | Dorpsweg | 66 | 1631 DG | Oudendijk | Melkrundvee Jongvee Schapen | 70 30 10 |
| Fa. J. en R. Verdegaal | Dorpsweg | 68 | 1631 DH | Oudendijk | Melkrundvee | |
| Mts. P. Hoek Spaans & M. Muts | Dorpsweg | 83 | 1631 DH | Oudendijk | Melkrundvee Jongvee | 150 130 |
| Vuure van, J | Dorpsweg | 99 | 1711 RH | Hensbroek | Melkrundvee Jongvee | 40 25 |
| Klaver-Stoop, Mts | Duinweid | 11 | 1713 GE | Obdam | Vleesvee Schapen | 40 95 |
| A.M. Jansen | Duinweid | 14 | 1713 GE | Obdam | Paarden | 23 |
| Mts. D.C. & S.M. Koster | Grootweg | 11 | 1647 CN | Berkhout | Melkrundvee Jongvee | 150 100 |
| Mts. G. C. en E. Wit | Grootweg | 13 | 1647 CN | Berkhout | Melkrundvee Jongvee | 100 60 |
| Mts. Helder-Dekker | Grootweg | 22 | 1647 CN | Berkhout | Melkrundvee | |
| Wijnker | Grosthuisen | 19 | 1635 EK | Avenhorn | Melkrundvee | |
| Mts. C. & P.C. Brommersma | Grosthuisen | 28 | 1637 EL | Avenhorn | Melkrundvee | |
| Veehouderij G.J.M. Knijn | Grosthuisen | 35 | 1637 EL | Avenhorn | Melkrundvee | |
| J. Schuijtemaker | Grosthuisen | 52 | 1642 EM | Avenhorn | Melkrundvee | 90 |
| Gebr. Bierman | Grosthuisen | 54 | 1642 EM | Avenhorn | Melkrundvee | |
| Mts. J. en K.J. Bierman | Grosthuisen | 72 | 1645 EP | Avenhorn | Melkrundvee | |
| A.M. Neefjes | Grosthuisen | 89 | 1646 ER | Avenhorn | Melkrundvee | |
| Maatschap Knijn van der Roest | Grosthuisen | 31a | 1637 EL | Avenhorn | Melkrundvee | 15 |
| S. van Musscher | Hofland | 2a | 1713 GG | Obdam | Paarden | 18 |
| W.A.M. Schilder | Ijselmeerdijk | 17 | 1634 DM | Scharwoude | Melkrundvee | |
| T.C. Besseling | Julianastraat | 24 | 1633 JM | Avenhorn | Melkrundvee | |
| Tjitske Bakker Stoeterij Handelsstal | Julianastraat | 23a | 1633 JL | Avenhorn | Paardenfokkerij | |
| Manege de Trenshoeve VOF | Kerkebuurt | 140 | 1647 MD | Berkhout | Paarden | 50 |
| N.J. Stam | Kerkebuurt | 186 | 1647 MG | Berkhout | Melkrundvee | |
| MK Stable | Kerkebuurt | 208 | 1647 MH | Berkhout | Paarden | 10 |
| G. Kater Veehouderij BV | Kerkebuurt | 210 | 1647 MH | Berkhout | Melkrundvee Jongvee Schapen | 40 30 50 |
| Hoefsmederij Dekker | Kerkweg | 19 | 1711 RR | Hensbroek | Paarden | |
| Gebr. B. & G. Klaver | Koggeweg | 1 | 1652 PC | Zuidermeer | Melkrundvee | |
| Th.A. Steur | Koggeweg | 5 | 1652 PC | Zuidermeer | Melkrundvee | |
| Gebr. B&G Klaver | Koggeweg | 8 | 1652 PC | Zuidermeer | Melkrundvee | |
| Firma Vof M.J. Kranenburg & Co | Lutkedijk | 44 | 1643 NR | Spierdijk | Melkrundvee | |

| | | | | | | |
|----------------------------|----------------------|-----|---------|------------|-----------------|--------|
| Smit-Krul BV | Mijzerdijk | 1 | 1645 WR | Ursem | Melkrundvee | |
| Fa. Groot Beesterboer | Mijzerdijk | 4 | 1645 WR | Ursem | Melkrundvee | |
| A.N.M. Groot | Mijzerdijk | 6 | 1645 WR | Ursem | Melkrundvee | |
| Mts. B.P. en P.J. Groot | Mijzerdijk | 9 | 1645 WS | Ursem | Melkrundvee | |
| Maatschap Blank | Mijzerdijk | 12 | 1645 WS | Ursem | Melkrundvee | |
| P.N.J. Leeuw | Mijzerdijk | 16 | 1645 WS | Ursem | Melkrundvee | |
| Arianne BV | Molendijksweg | 2 | 1713 RB | Obdam | Varkens | 3482,4 |
| VOF Klaver-Romein | Molendijksweg | 7 | 1713 RB | Obdam | Melkrundvee | 80 |
| | | | | | Jongvee | 80 |
| | | | | | Vleesvee | 2 |
| | | | | | Schapen | 124 |
| Mts. P.N.J. Dol | Noorddijkerweg | 29 | 1645 VC | Ursem | Melkrundvee | |
| J.A.G. Stam | Noorddijkerweg | 41 | 1645 VC | Ursem | Melkrundvee | |
| Mts. Knijn - Van der Roest | Noorddijkerweg | 59 | 1645 VD | Ursem | Melkrundvee | |
| R.T.N. Roskam | Noorddijkerweg | 65 | 1645 VD | Ursem | Melkrundvee | |
| Fa. J. en R. Roskam | Noorddijkerweg | 69 | 1645 VD | Ursem | Melkrundvee | |
| T. van Stralen | Noorddijkerweg | 84a | 1645 VH | Ursem | Melkrundvee | |
| J.J.H. Vriend | Noordermeer | 12 | 1652 PD | Zuidermeer | Melkrundvee | |
| M.J.M. Vriend | Noordermeer | 14a | 1652 PD | Zuidermeer | Melkrundvee | |
| J.J. de Jong | Noord-Spierdijkerweg | 148 | 1643 NK | Spierdijk | Melkrundvee | |
| Andre Schilder VOF | Noord-Spierdijkerweg | 179 | 1643 NM | Spierdijk | Melkrundvee | 90 |
| | | | | | Jongvee | 80 |
| | | | | | Schapen | 11 |
| P.P.M. Steur | Noord-Spierdijkerweg | 199 | 1643 NN | Spierdijk | Melkrundvee | |
| J. Leeuw | Noord-Spierdijkerweg | 201 | 1643 NN | Spierdijk | Melkrundvee | |
| A.P.C. van Kampen | Noord-Spierdijkerweg | 202 | 1643 NN | Spierdijk | Melkrundvee | 60 |
| | | | | | Jongvee | 40 |
| | | | | | Schapen | 60 |
| G.J.J. N. van Kampen | Noord-Spierdijkerweg | 207 | 1643 NP | Spierdijk | Melkrundvee | 40 |
| | | | | | Jongvee | 20 |
| fa. J. Buis | Noord-Spierdijkerweg | 215 | 1643 NP | Spierdijk | Melkrundvee | |
| La Ferme de Mouton | Oosteinde | 12 | 1647 AA | Berkhout | Schapen | 1200 |
| N.G.M. Groen | Oosteinde | 107 | 1647 AG | Berkhout | Melkrundvee | |
| W.V. van der Sand | Oosteinde | 5 | 1647 AA | Berkhout | Schapen | 280 |
| De Vaarboer | Oost-Mijzen | 2 | 1633 WB | Avenhorn | Vleesvee | 10 |
| N.P. Stam | Oost-Mijzen | 9 | 1633 WB | Avenhorn | Melkrundvee | |
| Mts. Dekker-Appelman | Oost-Mijzen | 4a | 1633 WB | Avenhorn | Melkrundvee | |
| P.W. Pater | Rustenburgerdijk | 24 | 1645 RB | Ursem | Melkrundvee | |
| A. Korver | Slimdijk | 20 | 1631 DB | Oudendijk | Schapenhouderij | |
| Maatschap R. en C. Stuyt | Uitgang | 1 | 1645 RA | Ursem | Melkrundvee | |
| P.N. Dol | Uitgang | 5 | 1646 RA | Ursem | Vleesvee | 40 |
| Mts. Jaapies | Ursemmerweg | 3 | 1711 SC | Hensbroek | Veehouderij | |
| Maatschap W. & A. Staal | Veldhuizerweg | 1a | 1647 CP | Berkhout | Melkrundvee | 86 |
| | | | | | Jongvee | 60 |
| | | | | | Paarden | 5 |
| A. Kater | Venneweg | 3 | 1647 DP | Berkhout | Schapen | |
| D. Waiboer | Verlaatsweg | 48 | 1643 LX | Spierdijk | Schapen | |
| J.H. Bakker | Vredemakersweg | 1 | 1648 GE | De Goorn | Melkrundvee | 60 |
| | | | | | Jongvee | 40 |

| | | | | | | |
|----------------------------|----------------|------|---------|------------|-------------|-----|
| P.G. Stet | Vredemakersweg | 3 | 1648 GE | De Goorn | Melkrundvee | |
| J. Kramer | Vredemakersweg | 9 | 1648 GE | De Goorn | Melkrundvee | |
| J. Stam | Walingsdijk | 107 | 1645 RM | Ursem | Jongvee | |
| R.C.W. Oud | Walingsdijk | 119 | 1645 RM | Ursem | Melkrundvee | |
| A.J. Wijte | Westeinde | 276 | 1647 MN | Berkhout | Melkrundvee | |
| Th. J. Stam | Westeinde | 286 | 1647 MP | Berkhout | Schapen | 60 |
| A.J.H. Veldhuisen-Sleegers | Westeinde | 291 | 1647 MP | Berkhout | Melkrundvee | 140 |
| Stal van Rossum - Berkhout | Westeinde | 294 | 1647 MP | Berkhout | Paarden | |
| J.C. Heemskerk | Westeinde | 354 | 1648 JW | De Goorn | Melkrundvee | 30 |
| | | | | | Jongvee | 20 |
| | | | | | Schapen | 30 |
| P.J.L. Stam | Westeinde | 250a | 1647 ML | Berkhout | Melkrundvee | |
| Onderwater Agneaux B.V. | Westeinde | 339a | 1647 MT | Berkhout | Schapen | |
| Maatschap Spaander-Helder | Westeinde | 344a | 1647 MT | Berkhout | Melkrundvee | 90 |
| | | | | | Jongvee | 70 |
| | | | | | Schapen | 70 |
| Stoeterij De Delmehorst | Westeinde | 351a | 1647 MV | Berkhout | Paarden | 10 |
| E.P. van Diepen | Westeinde | 320 | 1647 MS | Berkhout | Melkrundvee | 70 |
| | | | | | Jongvee | 40 |
| | | | | | Schapen | 100 |
| P.H.A. Jansen | Wogmeer | 2 | 1711 SP | Hensbroek | Vleesvee | 5 |
| | | | | | Schapen | 6 |
| P.J.M. Schilder | Wogmeer | 5 | 1711 SV | Hensbroek | Melkrundvee | 108 |
| | | | | | Jongvee | 88 |
| Koster, SM | Wogmeer | 44 | 1711 SR | Hensbroek | Melkrundvee | 10 |
| | | | | | Schapen | 40 |
| J.N.M. Klaver | Wogmeer | 72 | 1711 ST | Hensbroek | Melkrundvee | |
| Smal Th.C | Wogmeer | 73 | 1711 SX | Hensbroek | Melkrundvee | |
| J. Arkesteijn | Wogmeer | 109 | 1643 NH | Spierdijk | Melkrundvee | |
| J.J.M. Koopman | Wogmeer | 115 | 1643 NH | Spierdijk | Melkrundvee | |
| Fa. Koopman | Wogmeer | 129 | 1643 NH | Spierdijk | Melkrundvee | 130 |
| Fa. Koopman | Wogmeer | 131 | 1643 NH | Spierdijk | Jongvee | 90 |
| Fa. G.M. Spil-Schouten | Wogmeer | 81a | 1711 SX | Hensbroek | Melkrundvee | 75 |
| | | | | | Jongvee | 60 |
| E.P. van Diepen | Wogmeer | 28 | 1711 SR | Hensbroek | Veehouderij | |
| Mts. Roos | Zomerdijk | 5a | 1631 DC | Oudendijk | Melkrundvee | |
| J.C.M. Vlaar | Zuidermeerweg | 13 | 1652 CR | Zuidermeer | Schapen | 90 |
| | | | | | Paarden | 2 |
| P.H. Smal | Zuidermeerweg | 18 | 1652 CS | Zuidermeer | Melkrundvee | |
| Gebr. Spil | Zuidermeerweg | 21 | 1652 CS | Zuidermeer | Melkrundvee | 75 |
| | | | | | Jongvee | 75 |
| | | | | | Schapen | 220 |



Commissie voor de
milieueffectrapportage

Bestemmingsplan Landelijk Gebied Koggenland

Toetsingsadvies over het milieueffectrapport

18 april 2013 / rapportnummer 2748-32

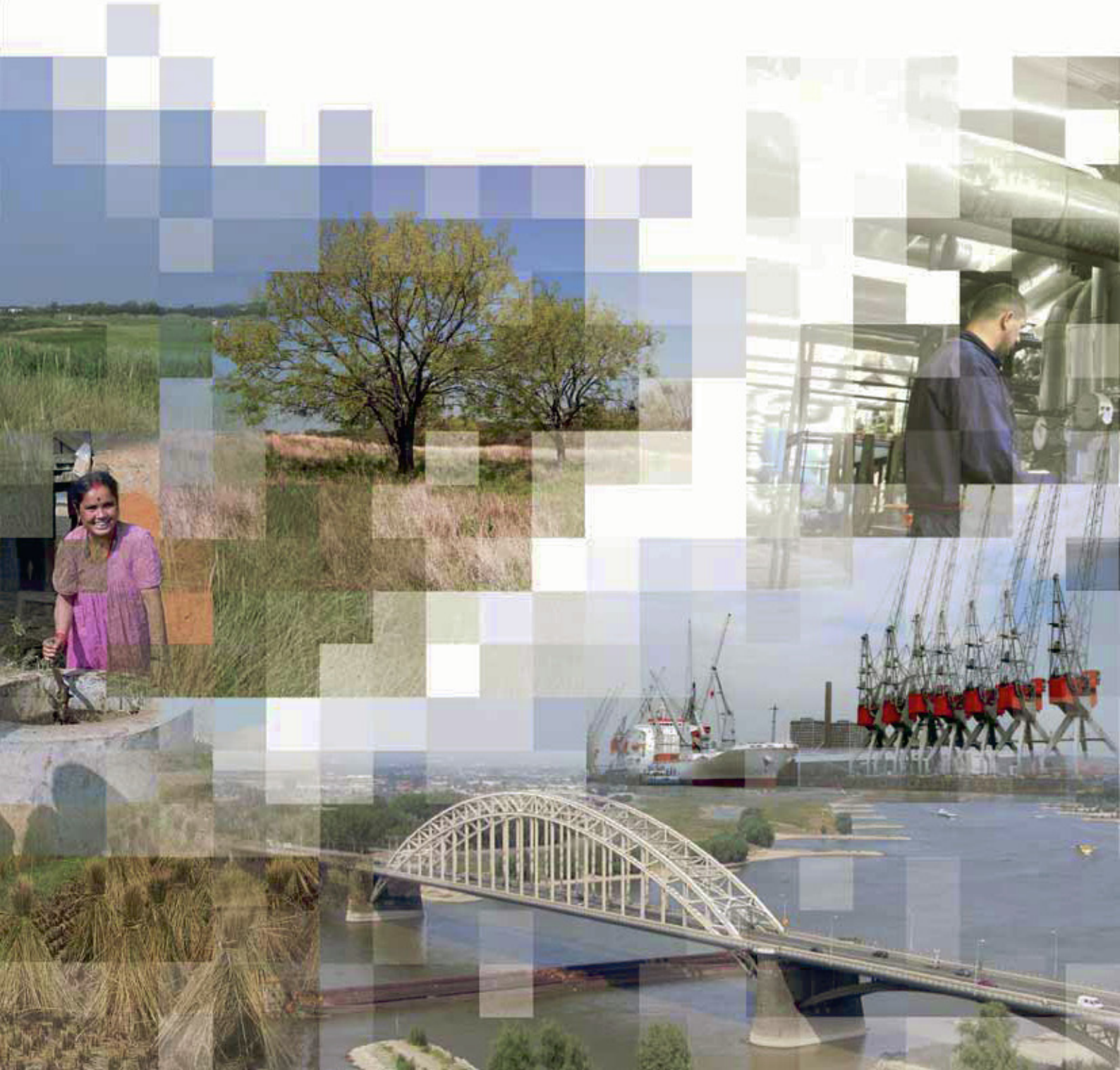

1. Oordeel over het Milieueffectrapport (MER)

De gemeente Koggenland stelt een nieuw bestemmingsplan op voor het landelijk gebied. Dit bestemmingsplan is kaderstellend voor onder andere nieuwvestiging en uitbreiding van veehouderijen. Voor de besluitvorming over het bestemmingsplan wordt de procedure van milieueffectrapportage (m.e.r.) doorlopen. De gemeenteraad van Koggenland is het bevoegd gezag in deze procedure. In dit advies spreekt de Commissie voor de milieueffectrapportage (hierna 'de Commissie')¹ zich uit over de juistheid en de volledigheid van het MER.

Het MER is beknopt en overzichtelijk en vooral voor het aspect natuur voorzien van functioneel kaartmateriaal. Voor Natura 2000-gebieden en weidevogelleefgebieden bevat het MER een over het algemeen heldere analyse van de huidige situatie en effecten van het voornemen.

De Commissie signaleert bij de toetsing van het MER echter een aantal tekortkomingen. Zij acht het opheffen ervan essentieel voor het volwaardig meewegen van het milieubelang bij de besluitvorming. Het gaat om de volgende tekortkomingen:

- De beschrijving van het voornemen is op een aantal punten onduidelijk en onvolledig.
- Er zijn geen alternatieven onderscheiden, terwijl er alternatieven mogelijk zijn die minder milieugevolgen hebben en die meer tegemoet komen aan ambities van de gemeente, vooral ten aanzien van ruimtelijke kwaliteit. Het voornemen kan in de huidige vorm bovendien leiden tot aantasting van natuurlijke kenmerken van de omliggende Natura 2000-gebieden.
- De beschrijving en beoordeling van de effecten op natuur (Natura 2000, weidevogelleefgebieden, EHS en beschermde soorten), landschap en cultuurhistorie en waterkwaliteit is onvoldoende.

De Commissie adviseert om eerst een aanvulling op het MER op te stellen en pas daarna een besluit te nemen. In hoofdstuk 2 licht de Commissie haar oordeel toe.

2. Gesignaleerde tekortkomingen

In dit hoofdstuk licht de Commissie haar oordeel toe en doet zij aanbevelingen voor de op te stellen aanvulling op het MER. Deze aanbevelingen zijn opgenomen in tekstkaders. Naar het oordeel van de Commissie is het uitvoeren ervan essentieel om het milieubelang volwaardig mee te wegen bij de besluitvorming.

¹ De samenstelling van de werkgroep van de Commissie m.e.r., haar werkwijze en verdere projectgegevens vindt u in bijlage 1 bij dit advies of op www.commissiemer.nl.

2.1 Voornemen en alternatieven

2.1.1 Uitgangspunten voor het voornemen

Het voornemen is beknopt beschreven in § 3.1 van het MER. Hoewel gesteld wordt dat het voornemen conserverend is, biedt het ontwerpbestemmingsplan (generieke) uitbreidingsmogelijkheden voor diverse activiteiten, waaronder intensieve en grondgebonden veehouderij, teeltondersteunend glas en de “reizende bollenkraam”. De Commissie constateert dat de beschrijving van het voornemen op een aantal punten onduidelijk of onvolledig is, waardoor de effectbeschrijving niet volledig navolgbaar is:

- In het MER wordt uitgegaan van een (trendmatige) toename van de melkveestapel. Dat betekent dat ook de mestproductie toeneemt. Het is onduidelijk of deze mest in de omgeving kan worden afgezet en in hoeverre mestbe- of verwerking binnen het plangebied is toegestaan. De (eventuele) milieueffecten (geur, stikstofdepositie) hiervan zijn niet in het MER beschreven.
- Bij het in beeld brengen van de maximale mogelijkheden van het plan is uitgegaan van een invulling van alle bouwvlakken met grondgebonden veehouderij. Voor een aantal aspecten – waaronder stikstofdepositie – is daarmee waarschijnlijk uitgegaan van de “worst case”. Er zijn echter ook andere ontwikkelingen mogelijk, waaronder bollenteelt. Een maximale invulling van het plan met bollenteelt zal tot andere milieueffecten leiden, bijvoorbeeld op landschap, cultuurhistorie en waterkwaliteit.

De Commissie adviseert om in een aanvulling op het MER de bovengenoemde uitgangspunten te verduidelijken, zodanig dat de effecten van (de maximale mogelijkheden van) het voornemen beter navolgbaar zijn.

2.1.2 Alternatieven en scenario's

In het MER zijn geen alternatieven onderscheiden. Voor het voornemen (c.q. de plansituatie) zijn een “maximaal ontwikkelingsscenario” en een “reëel ontwikkelingsscenario” onderscheiden. In het ontwerpbestemmingsplan (p.22) is aangegeven dat er vanuit de doelstellingen voor het landelijk gebied geen aanleiding is om de bestemmingsplanregeling aan te vullen of aan te scherpen op grond van de uitkomsten van het planMER. De Commissie is van oordeel dat het MER onvoldoende informatie biedt om deze conclusie te kunnen onderbouwen, omdat redelijkerwijs in beschouwing te nemen alternatieven met minder milieugevolgen onbesproken zijn gebleven.

In het MER is geen alternatief uitgewerkt waarin is onderzocht hoe de gemeente zelf kan sturen naar een gewenste ruimtelijke ontwikkeling, bijvoorbeeld via zoning of differentiatie binnen het plangebied met het oog op de gevolgen voor de verschillende landschapstypen. De ontwikkelingsruimte die het ontwerpbestemmingsplan biedt leidt per deelgebied/landschapstype tot andere milieugevolgen. Volgens de Commissie zijn er planalternatieven denkbaar die minder effecten op landschap en cultuurhistorie hebben en die meer tegemoet komen aan de doelstellingen en ambities. Dit kan onder andere door in meer detail de relaties inzichtelijk te maken tussen de sturingsmogelijkheden via het bestemmingsplan

en de inrichtingsvarianten zoals beschreven in het Beeldkwaliteitsplan² in de verschillende landschapstypen. Daarvoor is het nodig dat de bestaande landschappelijke en cultuurhistorische waarden beter in beeld zijn gebracht (zie verder § 2.2.1 van dit advies).

Er bestaat bovendien een knelpunt omdat de Passende beoordeling duidelijk maakt dat in beide scenario's de depositie van stikstof op Natura 2000-gebieden toeneemt ten opzichte van de huidige feitelijke situatie. Omdat er nu reeds sprake is van een overbelaste situatie, kan aantasting van de natuurlijke kenmerken van Natura 2000-gebieden niet worden uitgesloten (zie § 2.2.3 van dit advies). In het MER (p. 87) wordt dan ook geconcludeerd dat het uitsluiten van significante gevolgen voor Natura 2000-gebieden alleen mogelijk is met een ingrijpende aanpassing van de bestemmingsregeling. Dit betekent dat het ontwerpbestemmingsplan in de huidige vorm niet uitvoerbaar is.

De Commissie adviseert om in een aanvulling op het MER redelijkerwijs in beschouwing te nemen alternatieven te beschrijven, en deze te vergelijken met de referentiesituatie. Hierbij kan gedacht worden aan:

- een alternatief danwel maatregelen waardoor aantasting van natuurlijke kenmerken van de Natura 2000-gebieden wel is uit te sluiten, uitgaande van de sturingsmogelijkheden die het bestemmingsplan biedt.³
- een alternatief dat meer actief tegemoet komt aan de doelstellingen op het gebied van natuur en landschap, bijvoorbeeld door middel van differentiatie per deelgebied c.q. zonerings van activiteiten.

2.2 Milieuaspecten en effectbepaling

Het MER geeft op hoofdlijnen een beschrijving en beoordeling van de effecten van het plan, in de meeste gevallen kwalitatief. De Commissie is om de volgende redenen van oordeel dat de effectbeoordeling in het algemeen van geringe waarde is voor de besluitvorming:

- De uitgangspunten en toetsingscriteria zijn over het algemeen niet duidelijk omschreven, waardoor de beoordeling niet goed navolgbaar en de betekenis van een effectscore niet duidelijk is.
- Voor een aantal aspecten is de redenering gevolgd dat effecten neutraal zijn omdat er randvoorwaarden of (wettelijke) eisen zijn waaraan voldaan moet worden. De Commissie acht deze redenering onjuist, omdat uit de effectbeschrijving blijkt dat er weldegelijk effecten kunnen optreden. Deze effecten kunnen mogelijk met mitigerende maatregelen worden beperkt of voorkomen, maar deze maatregelen zijn niet beschreven en op effectiviteit beoordeeld. Zie ook § 2.2.2. en 2.2.3.

In de volgende paragrafen wordt voor specifieke milieuaspecten ingegaan op de tekortkomingen in de effectbeschrijving en -beoordeling die volgens de Commissie essentieel zijn

² Bijlage 1 bij de toelichting op het ontwerpbestemmingsplan.

³ Bijvoorbeeld door het aanhouden van een plafond aan het aantal uitbreidingen, het verkleinen van de omvang van uitbreidingen, het uitsluiten van omschakeling en/of nieuwvestiging of het nader invullen van het begrip grondgebondenheid.

voor de besluitvorming. De Commissie adviseert om bij het opstellen van een aanvulling tevens rekening te houden met de bovengenoemde algemene punten.

2.2.1 Ruimtelijke kwaliteit, landschap en cultuurhistorie

Het MER bevat een beknopte beschrijving en waardering van landschappelijke, cultuurhistorische, archeologische en aardkundige waarden in het plangebied. De effecten van het voor-nemen op deze waarden zijn beknopt en kwalitatief beoordeeld. De Commissie is van oordeel dat, ondanks de aanwezigheid van een goed uitgewerkt Beeldkwaliteitsplan, de bestaande waarden onvoldoende in beeld zijn gebracht. Daardoor biedt het MER ook onvoldoende onderbouwing voor de effectbeoordeling. De Commissie constateert de volgende tekortkomin-gen:

- Het MER bevat onvoldoende specifieke informatie over de ruimtelijke kwaliteiten binnen het plangebied. Met name ontbreekt informatie over bijzondere verkavelingsstructuren (veerverkaveling, waaierverkaveling, strokenverkaveling met gerende percelen) die zich onder meer bevinden rondom de Wogmeerpolder en in de gradiënten naar de kreekrug-gronden.⁴ In het bestemmingsplan is alleen de Beetskoog aangewezen als “waarde-landschap-verkaveling”, vanwege de onregelmatige blokverkavelingen. Het effect van de-zes beperkte keuze in het licht van de mogelijke ontwikkeling van grootschalige landbouw (fig 2.1 van het MER) is niet uitgewerkt. Daarnaast is onduidelijk waar de karakteristieke en beeldbepalende boerderijen zich bevinden en in welke mate ze onder invloed staan van de ruimtelijke dynamiek die het bestemmingsplan mogelijk maakt.
- De ontwikkelingen die het ontwerpbestemmingsplan mogelijk maakt kunnen leiden tot een sterke toename van verrommeling in het plangebied en vernietiging van bestaande waarden. Dit speelt met name in wat genoemd wordt de “overgangsgebieden”. Van deze gebieden is namelijk geen informatie over de ruimtelijke kwaliteit en de mogelijkheden om die te versterken weergegeven. Sterker nog, het rommelige karakter wordt hier gege-ven als kenmerk. In het algemeen zijn de beschrijvingen van de landschapstypen ontoe-reikend: zo staat er dat de polders Beetskoog en Mijzen zich onderscheiden door hun ecologische, cultuurhistorische en landschappelijke waarde. Er ontbreekt een nadere uit-leg over welke deze waarden dan precies zijn.
- Voor beeldbepalende panden is een beschermende regeling opgenomen in het ontwerp-bestemmingsplan (tabel 5.1 van het MER), maar niet duidelijk is welke panden beeldbe-palend zijn, waar ze liggen en hoe de bescherming is geregeld in het geval ze geen mo-numentenstatus hebben. Dit speelt vooral voor de stolpboerderijen.
- Artikel 47 van de ontwerpbestemmingsplanregels behelst een nadere aanduiding van gronden die zijn aangeduid als “waarde cultuurhistorie”: uit het MER blijkt niet duidelijk waar die liggen.

In het Beeldkwaliteitsplan zijn uitwerkingen gegeven van inpassingsvarianten van nieuwvesti-ging van agrarische bedrijven. Deze zijn niet opgenomen in het MER. Niet duidelijk wordt op welke plaatsen de zogenaamde eilandvariant, waarin gebroken wordt met de traditie van lintbebouwing en waarin een bedrijf aan drie zijden wordt ingepakt in het groen, wordt over-wogen of mogelijk wordt gemaakt. Meer inzicht in de toepassing van deze variant kan van invloed zijn op de waardering van effecten in tabel 5.1.

⁴ Zie de kaart in het deel Noord-Holland in de Nederlandse Bodem reeks.

De Commissie adviseert om in een aanvulling op het MER een meer gedetailleerde beschrijving en waardering van landschappelijke en cultuurhistorische waarden op te nemen en deze te gebruiken voor een nadere onderbouwing van de effectbeoordeling en een nadere beschouwing van mogelijke alternatieven en/of mitigerende maatregelen (zie § 2.1).

2.2.2 Effecten op natuur

Natura 2000-gebieden en Passende beoordeling

Vanwege mogelijke gevolgen voor Natura 2000-gebieden bevat het MER een Passende beoordeling, die is opgenomen in de beschrijving van de effecten op natuurwaarden (hoofdstuk 4 van het MER). De Passende beoordeling geeft een heldere beschrijving van het ecologisch functioneren van de omliggende Natura 2000-gebieden. De instandhoudingsdoelstellingen, staat van instandhouding en knelpunten zijn per Natura 2000-gebied in beeld gebracht.

Uit de berekeningen van stikstofdepositie blijkt dat het voornemen (maximaal ingevuld) leidt tot een forse toename van de depositie in Natura 2000-gebieden in de duinen, waaronder Noordhollands duinreservaat en De Eilandspolder. De kritische depositiewaarden voor diverse habitats en leefgebieden van soorten worden in deze gebieden in de huidige situatie al (ruimschoots) overschreden. Terecht wordt dan ook geconcludeerd dat significant negatieve gevolgen voor diverse habitats en soorten in Natura 2000-gebieden niet kunnen worden uitgesloten. Dit betekent dat het bestemmingsplan niet zonder meer uitvoerbaar is. In § 4.5.2. van het MER wordt, mede naar aanleiding van deze conclusie, een aantal mitigerende maatregelen benoemd die zich onder andere richten op een beperking van de stikstofdepositie. De effectiviteit van deze maatregelen is echter niet in beeld gebracht.⁵ Daarom moet geconcludeerd worden dat het MER niet de zekerheid biedt dat aantasting van de natuurlijke kenmerken van verschillende Natura 2000-gebieden voorkomen wordt.⁶ Uit wetgeving volgt dat een project of plan alleen doorgang kan vinden als de zekerheid wordt verkregen dat de natuurlijke kenmerken niet worden aangetast, of de zogenaamde ADC-toets⁷ met succes wordt doorlopen.

Weidevogelleefgebieden en Ecologische Hoofdstructuur (EHS)

Het MER geeft goed inzicht in de ligging en kenmerken van de EHS en weidevogelleefgebieden, die zijn beschermd volgens de Provinciale Ruimtelijke Verordening voor de Structuurvisie (PRVS). De effectbeschrijving en -beoordeling is volgens de Commissie echter onvolledig. Er wordt nauwelijks ingegaan op de effecten van de reizende bollenkraam. De effecten daarvan kunnen aanzienlijk zijn, doordat de structuur van graslanden kan wijzigen, door ingrepen

⁵ Er wordt onder andere verwezen naar een gebruiksregel in het ontwerpbestemmingsplan, die een toename van stikstofdepositie op Natura 2000-gebieden door agrarische bedrijven uitsluit. Het MER maakt echter niet duidelijk welke maatregelen daarvoor noodzakelijk zijn en of deze effectief en realiseerbaar zijn.

⁶ Uit de huidige lijn in de jurisprudentie volgt dat dit het geval is wanneer er wetenschappelijk gezien redelijkerwijs geen twijfel bestaat dat er geen schadelijke gevolgen voor de natuurlijke kenmerken zijn.

⁷ Dit houdt op grond van art. 19g en 19h van de Natuurbeschermingswet 1998 respectievelijk in:

- A: zijn er Alternatieve oplossingen voor een project of handeling? inclusief locatiealternatieven.
- D: zijn er Dwingende redenen van groot openbaar belang waarom het project toch gerealiseerd moet worden?
- C: welke Compenserende maatregelen worden getroffen om te waarborgen dat de algehele samenhang van Natura 2000 bewaard blijft?

in de (grond)waterhuishouding en door gebruik van bestrijdingsmiddelen. Gesteld wordt dat effecten op weidevogelleefgebied kunnen optreden, maar dat elders voldoende weidevogelleefgebied beschikbaar is. De stelling dat elders voldoende leefgebied voor weidevogels aanwezig is, is niet onderbouwd – gegeven de eisen die weidevogels hieraan stellen.

Beschermde soorten

De effectbeschrijving en -beoordeling voor beschermde soorten is op een aantal punten onvolledig:

- Op pagina 45 van het MER is aangegeven dat plaatselijk watergangen worden gedempt en hagen worden gekapt. Het is niet duidelijk in welke mate het ontwerpbestemmingsplan deze ingrepen mogelijk maakt of reguleert, en hoe conflicten met de Flora- en faunawet voorkomen worden.⁸
- Het MER geeft aan dat leefgebied van beschermde soorten kan worden aangetast (pag. 47). Effecten op beschermde soorten worden echter als neutraal beoordeeld met als argument dat vanwege de Flora- en faunawet zo nodig mitigerende of compenserende maatregelen worden genomen. De Commissie stelt vast dat de mogelijke aantasting niet in beeld gebracht is.⁸ Daarmee is ook onduidelijk hoe kansrijk mitigerende en compenserende maatregelen zijn.

De Commissie adviseert om in een aanvulling op het MER een nadere beschouwing van de effecten op natuur op te nemen, waarin bovengenoemde tekortkomingen worden verholpen. Verder adviseert de Commissie om in te gaan op de effectiviteit en de uitvoerbaarheid van de maatregelen die bedoeld zijn om emissies van stikstof te beperken. Zie verder §2.1 van dit advies.

2.2.3 Waterkwaliteit

Op p. 76 van het MER is aangegeven dat zich knelpunten voordoen in de chemische waterkwaliteit (als gevolg van nutriënten, zware metalen en bestrijdingsmiddelen) en ecologische waterkwaliteit (onder andere door inrichting en beheer van oevers). Hiervoor geldt op grond van de Kaderrichtlijn Water een verbeteringsopgave, die nader is en wordt uitgewerkt in de waterplannen van provincie en hoogheemraadschap. Uit het MER is onduidelijk waar zich welke knelpunten voordoen, in welke mate en met welke oorzaken.

De ontwikkelingsmogelijkheden van het ontwerpbestemmingsplan kunnen leiden tot toename van nutriënten en bestrijdingsmiddelen in het water, vooral door groei van de veestapel en bollenteelt. Daarmee kunnen knelpunten verergeren en kan het behalen van KRW-doelstellingen worden bemoeilijkt. In het MER wordt verslechtering van de waterkwaliteit uitgesloten omdat bij concrete initiatieven dient te worden voldaan aan diverse randvoorwaarden en eisen. De Commissie is van oordeel dat ondanks deze randvoorwaarden en eisen effecten niet op voorhand zijn uit te sluiten. Om effecten te voorkomen of te mitigeren zullen maatregelen noodzakelijk zijn. Deze maatregelen noch de effectiviteit daarvan zijn in het MER beschreven.

⁸ Het dempen van sloten kan bijvoorbeeld leiden tot knelpunten voor (beschermde) vissoorten die op grond van het MER (pag. 41) vermoedelijk in het plangebied voorkomen. Schaalvergroting door kappen van hagen en dempen van sloten is naast verdroging een belangrijke drukfactor voor de agro-biodiversiteit.

Het MER geeft verder niet aan op welke wijze de gemeente via het bestemmingsplan kan bijdragen aan het oplossen van knelpunten, c.q. verbetering van de chemische en ecologische waterkwaliteit.

De Commissie adviseert om in een aanvulling op het MER:

- nader inzicht te geven over de aard, omvang en locatie van de waterkwaliteitsknelpunten;
- te beschrijven welke negatieve effecten het voornemen kan hebben op de waterkwaliteit én welke positieve effecten via het bestemmingsplan bereikt kunnen worden;
- op hoofdlijnen aan te geven welke maatregelen nodig zijn om negatieve effecten te voorkomen.

BIJLAGE 1: Projectgegevens toetsing MER

Initiatiefnemer: college van burgemeester en wethouders van Koggenland

Bevoegd gezag: gemeenteraad van Koggenland

Besluit: vaststellen van het bestemmingsplan voor het landelijk gebied

Categorie Besluit m.e.r.:

plan-m.e.r. vanwege kaderstelling voor categorie C14

plan-m.e.r. vanwege passende beoordeling

Activiteit: het bestemmingsplan voor het landelijk gebied is kaderstellend voor onder andere uitbreiding van (intensieve) veehouderijen

Procedurele gegevens:

kennisgeving MER: 10 februari 2013

ter inzage legging MER: 11 februari 2013 tot en met 25 maart 2013

aanvraag toetsingsadvies bij de Commissie m.e.r.: 13 februari 2013

toetsingsadvies uitgebracht: 18 april 2013

Samenstelling van de werkgroep:

Per project stelt de Commissie een werkgroep samen bestaande uit enkele deskundigen, een voorzitter en een werkgroepsecretaris. Bij dit project bestaat de werkgroep uit:

drs. ing. J. Bout (voorzitter)

drs. R. During

ing. H.J.M. Hendriks

drs. P.J. Jongejans (werkgroepsecretaris)

ing. L.T.M. Lamers

ing. R.L. Vogel

Werkwijze Commissie bij toetsing:

Tijdens de toetsing gaat de Commissie na of het MER voldoende juiste informatie bevat om het milieubelang volwaardig mee te kunnen wegen in het besluit. De Commissie gaat bij het toetsen uit van de wettelijke eisen voor de inhoud van een MER, zoals aangegeven in artikel 7.7 dan wel 7.23 van de Wet milieubeheer, en van eventuele documenten over de reikwijdte en het detailniveau van het MER. Indien informatie ontbreekt, onvolledig of onjuist is, beoordeelt de Commissie of zij dit een essentiële tekortkoming vindt. Daarvan is sprake als aanvullende informatie in de ogen van de Commissie kan leiden tot andere afwegingen. In die gevallen adviseert de Commissie de ontbrekende informatie alsnog beschikbaar te stellen, vóór het besluit wordt genomen. Opmerkingen over niet-essentiële tekortkomingen in het MER worden in het toetsingsadvies opgenomen voor zover ze kunnen worden verwerkt tot duidelijke aanbevelingen voor het bevoegde gezag. De Commissie richt zich in het advies dus op hoofdzaken die van belang zijn voor de besluitvorming en gaat niet in op onjuistheden of onvolkomenheden van ondergeschikt belang.

Omdat de Commissie niet is geraadpleegd bij de voorbereiding op het MER heeft ze een locatiebezoek afgelegd om zich goed op de hoogte te stellen van de situatie.

Zie voor meer informatie over de werkwijze van de Commissie www.commissiemer.nl op de pagina *Commissie m.e.r.*

Betrokken documenten:

De Commissie heeft de volgende documenten betrokken bij haar advies:

- PlanMER Koggenland Landelijk Gebied, RBOI, 01-02-2013;
- Bestemmingsplan Landelijk Gebied gemeente Koggenland, Buro Vijn B.V., 01-02-2013;
- Bestemmingsplan Landelijk Gebied gemeente Koggenland, Bijlagen bij de Toelichting, Buro Vijn B.V., 01-02-2013;
- Bestemmingsplan Landelijk Gebied gemeente Koggenland, Kaartenmap, Buro Vijn B.V., 21-01-2013.

De Commissie heeft geen zienswijzen of adviezen via bevoegd gezag ontvangen.

Toetsingsadvies over het milieueffectrapport
Bestemmingsplan Landelijk Gebied Koggenland

ISBN: 978-90-421-371-58



Commissie voor de
milieueffectrapportage

Arthur van Schendelstraat 800 Utrecht

T 030 - 234 76 66

F 030 - 233 12 95

E mer@eia.nl

W www.commissiemer.nl



Koggenland

Landelijk Gebied



Aanvulling PlanMER

Koggenland

Landelijk Gebied

Aanvulling planMER

identificatie

projectnummer

700102.16733.00

projectleider:

ir. H.G. van der Aa

auteur:

mw. drs. L.M. de Ruijter

planstatus

datum:

27-05-2013

status:

definitief

Inhoud van de toelichting

| | |
|---|----------|
| 1. Inleiding | 3 |
| 1.1. Aanleiding voor een aanvulling op het planMER | 3 |
| 1.2. Opzet aanvulling | 3 |
| 2. Voornemen en alternatieven | 5 |
| 2.1. Voornemen | 5 |
| 2.1.1. Toename mestproductie | 5 |
| 2.1.2. Maximale invulling andere vormen van grondgebruik | 5 |
| 2.2. Alternatieven | 5 |
| 2.2.1. Alternatief met betrekking tot Natura 2000 | 6 |
| 2.2.2. Alternatief natuur en landschap | 6 |
| 3. Milieuaspecten en effectbepaling | 7 |
| 3.1. Ruimtelijke kwaliteit, landschap en cultuurhistorie | 7 |
| 3.1.1. Aanvulling beschrijving landschappelijke en cultuurhistorische waarden | 8 |
| 3.2. Natuur | 15 |
| 3.2.1. Natura 2000-gebieden en passende beoordeling | 15 |
| 3.2.2. Weidevogelleefgebieden en Ecologische Hoofdstructuur | 15 |
| 3.2.3. Aanvulling beschermde soorten | 16 |
| 3.3. Aanvulling waterkwaliteit | 20 |
| 3.3.1. Waterkwaliteitsknelpunten | 20 |
| 3.3.2. Negatieve effecten voornemen | 21 |
| 3.3.3. Maatregelen | 22 |

Bijlagen:

Bijlage 1 Toetsingsadvies Commissie mer

1.1. Aanleiding voor een aanvulling op het planMER

Ten behoeve van het nieuwe bestemmingsplan Landelijk Gebied is een planMER opgesteld (1 februari 2013). Ten aanzien van dit MER is een negatief toetsingsadvies uitgebracht door de Commissie voor de milieueffectrapportage (vanaf nu Commissie mer). Dit toetsingsadvies is als bijlage 1 opgenomen bij deze aanvulling.

De Commissie mer geeft aan dat het MER beknopt en overzichtelijk is en vooral voor het aspect natuur voorzien van functioneel kaartmateriaal. Voor Natura 2000-gebieden en weidevogelleefgebieden bevat het MER een over het algemeen heldere analyse van de huidige situatie en effecten van het voornemen. De Commissie mer signaleert bij de toetsing van het planMER echter een aantal tekortkomingen. Zij acht het opheffen ervan essentieel voor het volwaardig meewegen van het milieubelang bij de besluitvorming. Het gaat om de volgende tekortkomingen:

- De beschrijving van het voornemen is op een aantal punten onduidelijk en onvolledig.
- Er zijn geen alternatieven onderscheiden, terwijl er alternatieven mogelijk zijn die minder milieugevolgen hebben en die meer tegemoet komen aan ambities van de gemeente, vooral ten aanzien van ruimtelijke kwaliteit. Het voornemen kan in de huidige vorm bovendien leiden tot aantasting van natuurlijke kenmerken van de omliggende Natura 2000-gebieden.
- De beschrijving en beoordeling van de effecten op natuur (Natura 2000, weidevogelleefgebieden, EHS en beschermde soorten), landschap en cultuurhistorie en waterkwaliteit is onvoldoende.

Het toetsingsadvies van de Commissie mer vormt de aanleiding om het planMER op een aantal punten aan te vullen. De aanvulling is opgenomen in dit document.

1.2. Opzet aanvulling

Het planMER van 1 februari 2013 is in de volgende hoofdstukken op de volgende punten aangevuld:

- Beschrijving en waardering landschappelijke en cultuurhistorische waarden;
- Effecten op beschermde soorten;
- Inzicht in, beschrijving van effecten op en mogelijke maatregelen met betrekking tot waterkwaliteitsknelpunten.

Voor de andere aspecten is aangegeven waarom het toetsingsadvies van de Commissie mer geen aanleiding geeft tot aanvulling van het planMER.

2.1. Voornemen

De Commissie mer adviseert om onderstaande uitgangspunten te verduidelijken, zodanig dat de effecten van (de maximale mogelijkheden van) het voornemen beter navolgbaar zijn.

- 1. In het MER wordt uitgegaan van een (trendmatige) toename van de melkveestapel. Dat betekent dat ook de mestproductie toeneemt. Het is onduidelijk of deze mest in de omgeving kan worden afgezet en in hoeverre mestbe- of verwerking binnen het plangebied is toegestaan. De (eventuele) milieueffecten (geur, stikstofdepositie) hiervan zijn niet in het MER beschreven.*
- 2. Bij het in beeld brengen van de maximale mogelijkheden van het plan is uitgegaan van een invulling van alle bouwvlakken met grondgebonden veehouderij. Voor een aantal aspecten – waaronder stikstofdepositie – is daarmee waarschijnlijk uitgegaan van de "worst case". Er zijn echter ook andere ontwikkelingen mogelijk, waaronder bollenteelt. Een maximale invulling van het plan met bollenteelt zal tot andere milieueffecten leiden, bijvoorbeeld op landschap, cultuurhistorie en waterkwaliteit.*

2.1.1. Toename mestproductie

In het planMER zijn de effecten van de maximale invulling van de planologische ruimte met grondgebonden veehouderijen in beeld gebracht. Het in beeld brengen van de mestproductie heeft geen meerwaarde aangezien rekening is gehouden met de emissie van een maximaal aantal stallen. Mestbe- en verwerking is overigens ook buiten het plangebied mogelijk. Mestverging is in het bestemmingsplan uitgesloten.

2.1.2. Maximale invulling andere vormen van grondgebruik

Een maximale invulling met een ander type grondgebruik leidt inderdaad tot andere milieueffecten. Een maximale invulling met een ander type grondgebruik, zoals bollenteelt, is echter nog onwaarschijnlijker en meer theoretisch van aard dan een maximale invulling met grondgebonden veehouderij. In Koggenland is een groot deel van de gronden te nat voor bollenteelt. Omschakeling naar bollenteelt vergt daardoor een te grote investering, waardoor een dergelijk alternatief niet reëel is.

2.2. Alternatieven

De Commissie mer adviseert om in een aanvulling op het planMER redelijkerwijs in beschouwing te nemen alternatieven te beschrijven, en deze te vergelijken met de referentiesituatie. Hierbij kan gedacht worden aan:

- 1. een alternatief danwel maatregelen waardoor aantasting van natuurlijke kenmerken van de Natura 2000-gebieden wel is uit te sluiten, uitgaande van de sturingsmogelijkheden die het bestemmingsplan biedt.*

2. *een alternatief dat meer actief tegemoet komt aan de doelstellingen op het gebied van natuur en landschap, bijvoorbeeld door middel van differentiatie per deelgebied c.q. zonerings van activiteiten.*

2.2.1. Alternatief met betrekking tot Natura 2000

De ontwikkelingsruimte voor veehouderijen in het bestemmingsplan Landelijk Gebied kan leiden tot een toename van stikstofdepositie binnen Natura 2000 en daarmee tot significante negatieve effecten. Uit het planMER (en de daarin opgenomen passende beoordeling) blijkt dat deze toename van stikstofdepositie ook in het realistische ontwikkelingsscenario nog aanzienlijk is. Het onderzoeken van alternatieven waarin bijvoorbeeld rekening is gehouden met zonerings, leidt gezien de ligging nabij het Natura 2000-gebied Eilandspolder niet tot andere conclusies. Significante negatieve effecten zijn niet geheel uit te sluiten. Het onderzoeken van alternatieven met betrekking tot Natura 2000 heeft voor dit bestemmingsplan Landelijk Gebied geen meerwaarde. In het bestemmingsplan is overigens in de specifieke gebruiksregels van diergerelateerde bestemmingen in een regeling opgenomen dat ontwikkelingen alleen kunnen plaatsvinden als toename van de stikstofdepositie in Natura 2000-gebieden wordt voorkomen of als een vergunning van de provincie op grond van de Natuurbeschermingswet is verkregen.

2.2.2. Alternatief natuur en landschap

In het bestemmingsplan is aan nagenoeg alle ontwikkelingsruimte de voorwaarde van toetsing aan landschappelijke en cultuurhistorische waarden en/of het Beeldkwaliteitsplan opgenomen. Ook zijn in het bestemmingsplan reeds zoneringen opgenomen ter bescherming van aanwezige natuur en landschapswaarden, zoals in de Polder Mijzen en Beetskoog. Het onderzoeken van een alternatief op het gebied van natuur en landschap heeft geen meerwaarde.

3.1. Ruimtelijke kwaliteit, landschap en cultuurhistorie

De Commissie mer adviseert om in een aanvulling op het MER een meer gedetailleerde beschrijving en waardering van landschappelijke en cultuurhistorische waarden op te nemen en deze te gebruiken voor een nadere onderbouwing van de effectbeoordeling en een nadere beschouwing van mogelijke alternatieven en/of mitigerende maatregelen.

Het detailniveau van de effectbeschrijvingen in het planMER sluit aan bij het detailniveau van het bestemmingsplan. Een bestemmingsplan voor een buitengebied is geen gedetailleerd inrichtingsplan of beeldkwaliteitsplan. Met de zonering in het bestemmingsplan en de daaraan gekoppelde regelingen zijn op hoofdlijnen keuzes gemaakt. Daarnaast zijn aan verschillende flexibiliteitsbepalingen voorwaarden verbonden met betrekking tot landschappelijke en cultuurhistorische waarden. Uitgangspunt voor het planMER is een globale toets van de milieugevolgen van de ontwikkelingsruimte die het bestemmingsplan biedt. Gezien de aard en omvang van de ontwikkelingsruimte zullen de gevolgen voor de ruimtelijke kwaliteit beperkt zijn. In de volgende paragraaf is een beknopte aanvulling op het planMER opgenomen. De meeste informatie is echter terug te vinden in het Beeldkwaliteitsplan. Hieronder is op onderdelen aangegeven waarom geen aanvulling is gedaan.

De Commissie mer vindt het onduidelijk waar de karakteristieke en beeldbepalende stolpboerderijen zich bevinden en in welke mate ze onder invloed staan van de ruimtelijke dynamiek die het bestemmingsplan mogelijk maakt.

In het bestemmingsplan hebben de karakteristieke en beeldbepalende stolpboerderijen een specifieke bestemming (Wonen-Stolp) of bouwaanduiding gekregen en zijn beschermende regelingen opgenomen. Het gemeentelijk beleid is erop gericht om de stolpboerderijen te behouden, herstellen en nieuwe stolpen te stimuleren. Hier wordt in het planMER naar verwezen. De stolpboerderijen staan niet specifiek onder invloed van de ruimtelijke dynamiek die het bestemmingsplan mogelijk maakt.

In het Beeldkwaliteitsplan zijn uitwerkingen gegeven van inpassingsvarianten van nieuwvestiging van agrarische bedrijven. Deze zijn niet opgenomen in het MER. Niet duidelijk wordt op welke plaatsen de zogenaamde eilandvariant, waarin gebroken wordt met de traditie van lintbebouwing en waarin een bedrijf aan drie zijden wordt ingepakt in het groen, wordt overwogen of mogelijk wordt gemaakt.

In het Beeldkwaliteitsplan zijn verschillende inpassingsvarianten uitgewerkt. In het Beeldkwaliteitsplan en het bestemmingsplan is niet vastgelegd waar deze varianten toegepast moeten worden. In de regels van het bestemmingsplan is echter wel als voorwaarde opgenomen dat rekening moet worden gehouden met landschappelijke en cultuurhistorische waarden. Dit geeft richting aan de inpassingsvariant die ter plaatse kan worden toegepast. Het heeft dan ook geen meerwaarde om in het planMER al deze

inpassingsvarianten te onderzoeken. De eilandvariant komt in het plangebied nagenoeg niet voor (uitzonderingssituatie).

3.1.1. Aanvulling beschrijving landschappelijke en cultuurhistorische waarden

Het MER bevat onvoldoende specifieke informatie over de ruimtelijke kwaliteiten binnen het plangebied. Met name ontbreekt informatie over bijzondere verkavelingsstructuren (veerverkaveling, waaierverkaveling, strokenverkaveling met gerende percelen) die zich onder meer bevinden rondom de Wogmeerpolder en in de gradiënten naar de kreekruggronden. In het bestemmingsplan is alleen de Beetskoog aangewezen als "waardelandschap-verkaveling", vanwege de onregelmatige blokverkavelingen. Het effect van deze beperkte keuze in het licht van de mogelijke ontwikkeling van grootschalige landbouw (figuur 2.1 van het MER) is niet uitgewerkt. Tevens zijn de beschrijvingen van de landschapstypen ontoereikend.

Het bestemmingsplan biedt ruimte voor schaalvergroting. Dit uit zich niet alleen in vergroting van agrarische bouwpercelen, maar ook in een schaalvergroting van de weilanden en akkers. Dit kan met name leiden tot aantasting van slotenpatronen en daarmee de oorspronkelijke verkavelingsstructuren. Binnen de agrarische bestemming is in artikel 3.6.1.f opgenomen dat het slotenpatroon niet zonder vergunning kan worden gewijzigd. De omgevingsvergunningen kunnen slechts worden verleend indien geen onevenredige afbreuk wordt gedaan aan de natuurlijke, landschappelijke en cultuurhistorische waarden van het open landschap. De omgevingsvergunning onder 3.6.1.f kan voorts slechts worden verleend indien de structuur van het landschap wordt behouden, zoals beschreven in hoofdstuk 2 van het Beeldkwaliteitplan Landelijk Gebied. Dit betekent dat in het bestemmingsplan altijd een afweging van de landschappelijk en cultuurhistorische waarden plaatsvindt en dat oorspronkelijke verkavelingen en slotenpatronen niet zomaar aangetast kunnen worden. De ontwikkelingsruimte leidt dan ook niet of nauwelijks tot aantasting van deze waarden.

Hieronder wordt voor de verschillende landschapstypen, per polder (aanvullend) aangegeven welke kenmerken, met name qua verkavelingsstructuur, voorkomen.

Overgangsgebieden, halfopen landschap

Polders Obdam – Hensbroek

Het landschap wordt gekenmerkt door een half besloten landschap aan de westzijde van Obdam-Hensbroek. Dit deel van de polder is vrij dicht beplant (beplantingen langs dorpsranden en waterpartijen). De westzijde van de polder wordt gekenmerkt door openheid. In de polders is door de schaalvergroting in het kader van de ruilverkaveling nauwelijks meer sprake van de oorspronkelijke verkaveling. Alleen ten oosten van de Ringsloot gaat het landschap over in de nog oorspronkelijke strokenverkaveling van de polder Wogmeer.

De agrarische bouwpercelen zijn grotendeels geconcentreerd langs de linten. Met name in de open delen van de polders aan de oostzijde ontbreken bouwkvelds, evenals aan de oostzijde van de Ringsloot. De ontwikkelingsruimte in het bestemmingsplan leidt in de Polders Obdam en Hensbroek dan ook nauwelijks tot aantasting van de openheid of de kenmerkende strokenverkaveling.

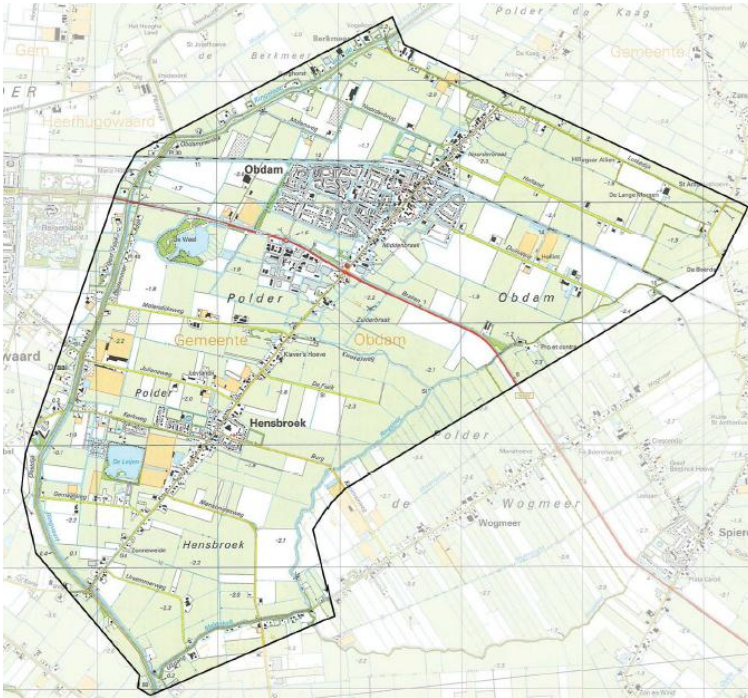

Figuur 1 Polders Obdam en Hensbroek

Polder Ursem

Het landschap in de Polder Ursem heeft grotendeels een half besloten karakter met een onregelmatige blokverkaveling. In de polders is door de schaalvergroting in het kader van de ruilverkaveling nauwelijks meer sprake van de oorspronkelijke verkaveling. Het open landschap ten noorden van de Noorddijkerweg gaat over in het open landschap en de kenmerkende strokenverkaveling van de polder Wogmeer.

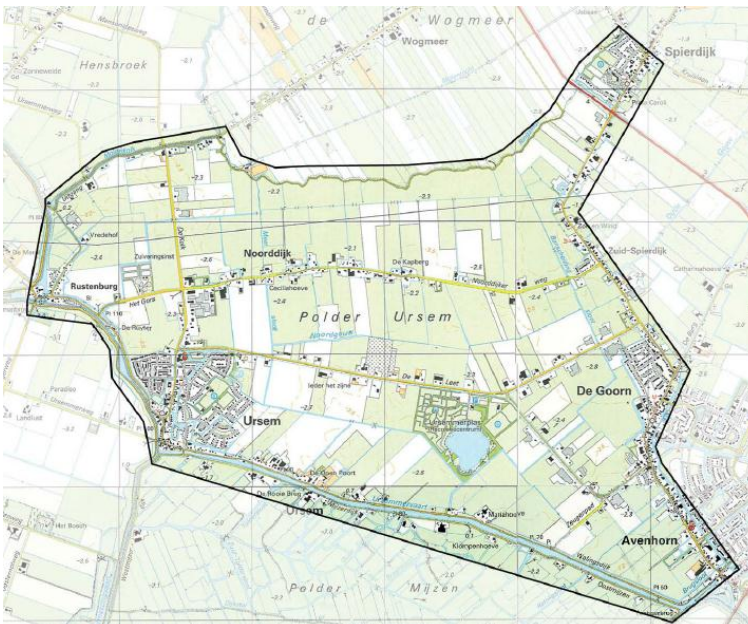

Figuur 2 Polder Ursem

Ook in deze polder geldt dat de agrarische bouwpercelen grotendeels zijn geconcentreerd langs de linten. De ontwikkelingsruimte in het bestemmingsplan leidt in de Polder Ursem dan ook nauwelijks tot aantasting van de openheid of de kenmerkende strokenverkaveling.

Droogmakerijen, open landschap

Polder Berkmeer

De polder Berkmeer wordt landschappelijk gekenmerkt door openheid. De verkaveling wordt gekenmerkt door een onregelmatig rechthoekig patroon. De agrarische bouwpercelen bevinden zich aan de dijken langs de rand van de polder. De ontwikkelingsruimte in het bestemmingsplan leidt in de Polder Berkmeer dan ook nauwelijks tot aantasting van de openheid of de onregelmatige rechthoekige verkaveling.

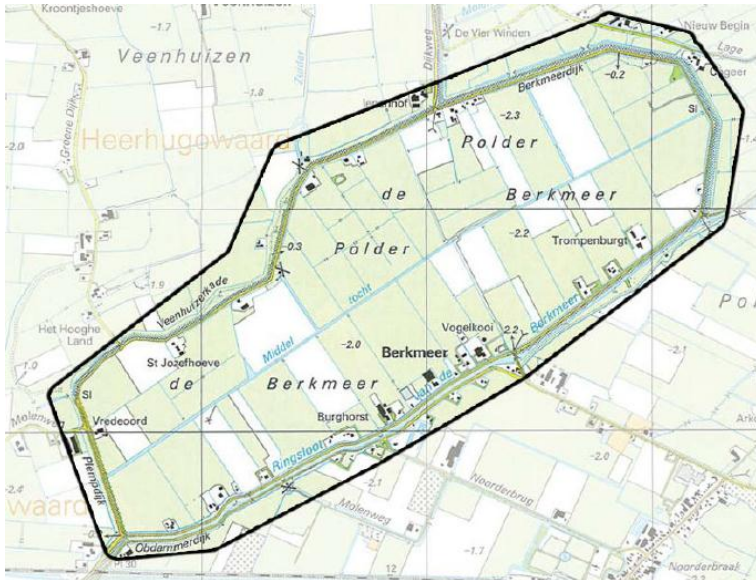

Figuur 3 Polder Berkmeer

Polder Baarsdorpermeer

Ook de polder Baarsdorpermeer kenmerkt zich door openheid. De verkaveling wordt gekenmerkt door een rationele gevarieerde rechthoekige slagenverkaveling, dwars op de ontginningsas. Qua richting en schaal duidelijk afwijkend van de omgeving. Het noordoosten wijkt door de grootschaligheid van de percelen hier vanaf.



Figuur 4 Polder Baarsdorpermeer

Ook in deze polder geldt dat de agrarische bouwpercelen zijn geconcentreerd langs het ontginningslint. De ontwikkelingsruimte in het bestemmingsplan leidt in de Polder Baarsdorpermeer dan ook nauwelijks tot aantasting van de openheid of de kenmerkende rechthoekige verkaveling.

Polder Wogmeer

Ten noorden en zuiden van de ontginningsas wordt de polder gekenmerkt door open landschap. De openheid gaat over in de openheid van naastgelegen polders. De oorspronkelijke verkaveling wordt gekenmerkt door een regelmatige fijnmazige strokenverkaveling, ook hier qua richting en schaal duidelijk afwijkend van de omgeving. In de polder Wogmeer zijn de agrarische bouwpercelen ook geconcentreerd langs het ontginningslint. De ontwikkelingsruimte in het bestemmingsplan leidt in de Polder Baarsdorpermeer dan ook nauwelijks tot aantasting van de openheid of de kenmerkende strokenverkaveling.

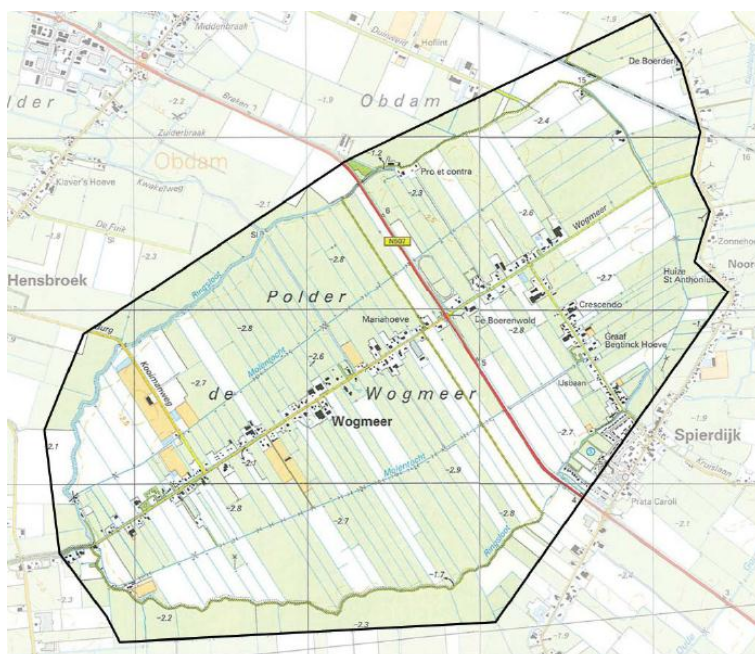

Figuur 5 Polder Wogmeer

Veenontginning, zeer open, waterrijk landschap

Polder Mijzen

De polder Mijzen wordt eveneens gekenmerkt door openheid. Het watersysteem is enigszins grillig en fijnmazig van structuur met relatief brede sloten. De Gouw en De Leet vormen de belangrijkste watergangen. De verkaveling is onregelmatig en opstrekking van structuur. Een deel van de verkaveling, ten zuiden van Ursem, kenmerkt zich als een veerverkaveling. Veerverkaveling wil zeggen de verdeling van een stuk grond in min of meer strookvormige percelen die van weerszijden onder een schuine hoek aanlopen op een van oorsprong natuurlijke waterloop.

De Polder Mijzen maakt deel uit van het Utrechts-Hollands laagveengebied, wat zeer versnipperd is. Tot aan het begin van de middeleeuwen was het grootste deel van Noord-Holland bedekt met dit zogenoemde Hollandveen. Dit veen bestaat van beneden naar boven uit resten van riet, uit zegge en uit veenmos. Het veen in de Polder Mijzen is, ondanks de verlaaging van de bodem, nog min of meer intact. Er liggen nog resten van natuurlijke riviertjes in. Een voorbeeld hiervan is de Leet, een klein natuurlijk meanderend riviertje. Dit soort riviertjes ontwaterden het hoger gelegen veen.

In de regeling van het bestemmingsplan zijn voor de polder Mijzen aanvullende beschermende regels opgenomen. Zo is de reizende bollenkraam hier uitgesloten, zijn er geen tijdelijke boogkassen toegestaan en zijn de aardkundige waarden en hoge archeologische verwachtingswaarden van het gebied beschermd. In deze polder wordt maar beperkt ontwikkelingsruimte geboden aan de bebouwing langs de rand van de polder. De kenmerkende landschappelijke en cultuurhistorische waarden worden hier niet aangetast.

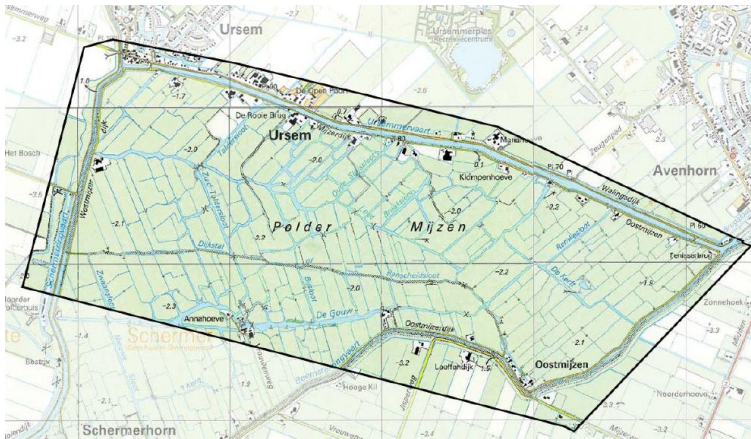

Figuur 6 Polder Mijzen

Polder Beetskoog

De polder wordt gekenmerkt door open landschap dat vrijwel aan alle zijden door bebouwingslinten besloten is. De verkaveling bestaat uit een nog oorspronkelijk, enigszins fijnmazige slagenverkaveling (opstreckende verkaveling). Ook voor de polder Beetskoog is een aanvullende beschermende regeling opgenomen, zodat aantasting van openheid en verkavelingspatronen niet optreedt. De polder ligt overigens in 3 verschillende gemeenten.

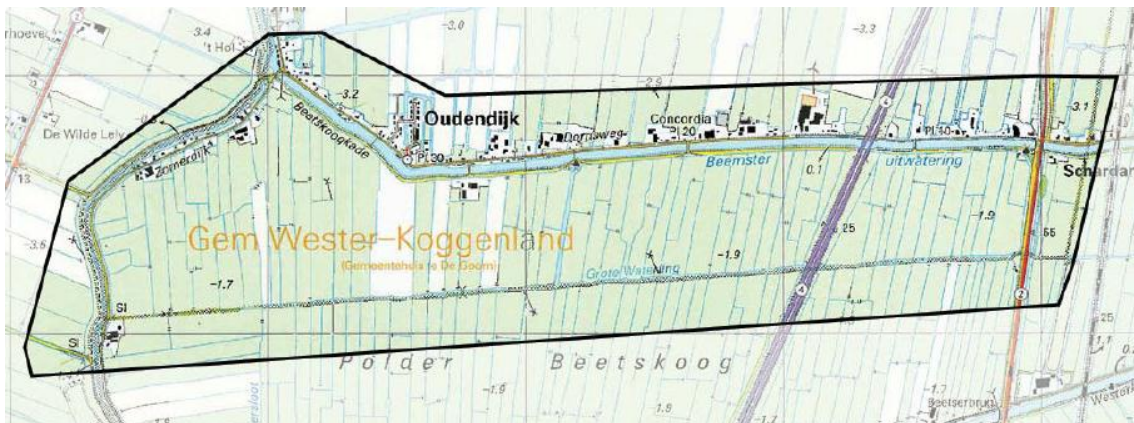

Figuur 7 Polder Beetskoog

Veenontginningen, open landschap

Polder Achterkogge

De noordzuidgerichte open polder kent een nadere geleiding door de aanwezigheid van laanbeplanting langs een aantal wegen. De verkaveling wordt gekenmerkt door een onregelmatige rechthoekige verkaveling, dwars op de Spierdijk. In een groot deel van de polder heeft reeds schaalvergroting plaatsgevonden en is weinig meer van de oorspronkelijke verkavelingspatronen terug te vinden. Ook hier concentreren de agrarische bouwkvavels zich langs de linten, langs de rand van de polder. De openheid en de voor zover nog aanwezige oorspronkelijke verkaveling worden nauwelijks aangetast door de ontwikkelingsruimte die het bestemmingsplan biedt.

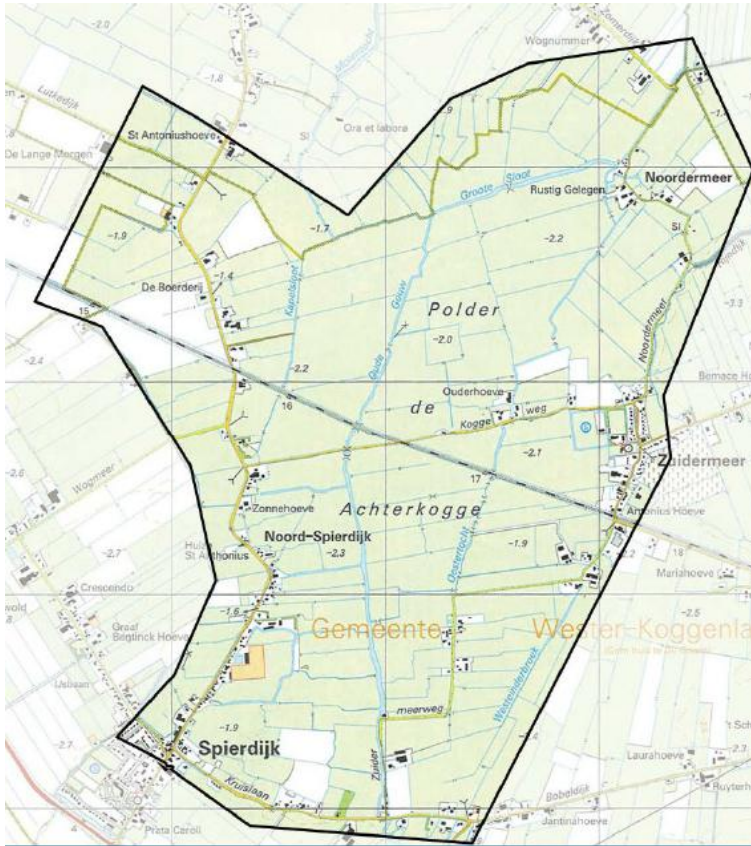

Figuur 8 Polder Achterkogge

Polder Westerkogge en Leekerlanden

De polders Westerkogge en Leekerlanden worden gekenmerkt door een grote mate van openheid. De verkaveling heeft een rechthoekig patroon, (deels schuin) georiënteerd op de ontginningsassen, waardoor het grootste deel van de kavels noord-zuid georiënteerd is, maar aan de westzijde meer noordwest-zuidoost. Ten noorden van de Westeinde, ten westen van Berkhout en Bobeldijk is een kenmerkende strokenverkaveling met gerende percelen aanwezig. Op slechts een beperkt deel van de percelen heeft reeds schaalvergroting plaatsgevonden.

Ook in deze polders zijn de agrarische bouwpercelen voornamelijk gelegen aan de linten. De openheid en de voor zover nog aanwezige oorspronkelijke verkaveling worden nauwelijks aangetast door de ontwikkelingsruimte die het bestemmingsplan biedt.

Overigens is het zuidoostelijke deel van de Polder Westerkogge, tussen Berkhout en de Jaagweg, in het Beeldkwaliteitsplan aangeduid als overgangsgebied met een halfopen landschap vanwege de komst van Distriport.

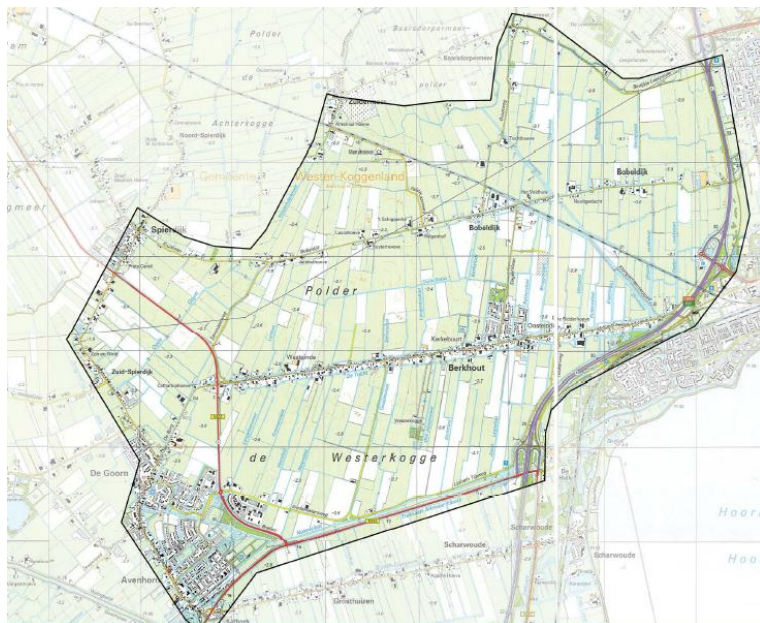

Figuur 9 Polder Westerkogge en Leekerlanden

Polder Beschoot

Aan de westkant van de snelweg heeft de polder een overwegend open karakter. Ten oosten van de snelweg is het landschap besloten en versnipperd. De open polder heeft in het noorden een meer regelmatige en in het zuiden een meer onregelmatige rechthoekige verkaveling, enigszins schuin op de ontginningsas. Op enkele percelen heeft reeds schaalvergroting plaatsgevonden.

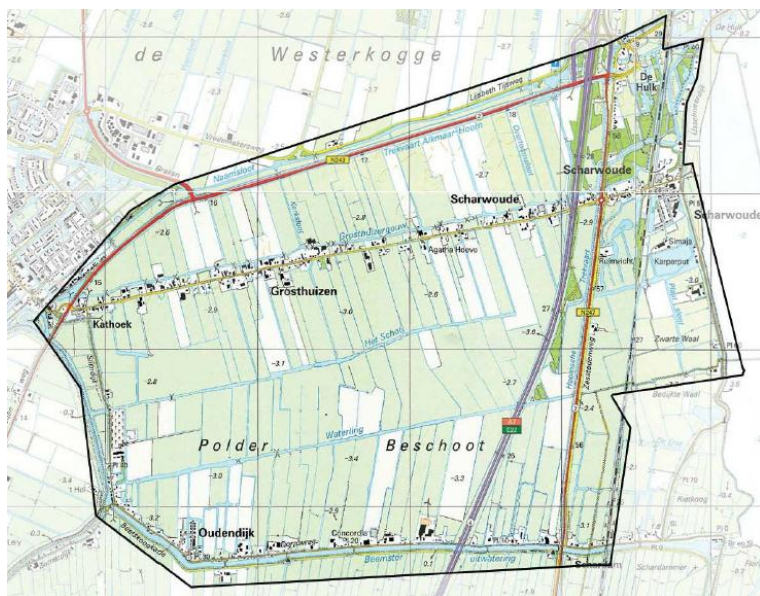

Figuur 10 Polder Beschoot

In de polder Beschoot zijn de agrarische bouwpercelen voornamelijk gelegen aan de linten. De openheid en de voor zover nog aanwezige oorspronkelijke verkaveling worden nauwelijks aangetast door de ontwikkelingsruimte die het bestemmingsplan biedt.

Artikel 47 van de ontwerpbestemmingsplanregels behelst een nadere aanduiding van gronden die zijn aangeduid als "waarde cultuurhistorie": uit het MER blijkt niet duidelijk waar die liggen.

De dubbelbestemming Waarde-Cultuurhistorie is toegekend aan de IJsselmeerdijk. Aangezien dit een primaire waterkering is, heeft deze dijk een aparte bestemming gekregen. Voor de overige cultuurhistorische elementen zijn de waarden binnen de bestemmingen zelf of via andere dubbelbestemmingen vastgelegd.

3.2. Natuur

3.2.1. Natura 2000-gebieden en passende beoordeling

De Commissie mer is van mening dat de effectiviteit van de mitigerende maatregelen die zich onder andere richten op een beperking van de stikstofdepositie (§ 4.5.2. van het MER) niet in beeld is gebracht. Daarom moet volgens de Commissie mer geconcludeerd worden dat het MER niet de zekerheid biedt dat aantasting van de natuurlijke kenmerken van verschillende Natura 2000-gebieden voorkomen wordt.

Effectiviteit mitigerende maatregelen

De effectiviteit van de voorgestelde mitigerende maatregelen is in het planMER op hoofdlijnen verkend. Daarbij is aangegeven in welke mate de maatregel bij kan dragen tot een reductie van de stikstofdepositie. Hieruit blijkt dat de enige manier om een toename van stikstofdepositie in Natura 2000 te voorkomen het opnemen van een voorwaardelijke verplichting in de specifieke gebruiksregels van diergerelateerde bestemmingen is. De voorwaardelijke verplichting is vervolgens ook in het bestemmingsplan opgenomen. Het heeft dan ook geen meerwaarde om de andere maatregelen meer in detail te onderzoeken.

3.2.2. Weidevogelleefgebieden en Ecologische Hoofdstructuur

De Commissie mer geeft aan dat het MER goed inzicht geeft in de ligging en kenmerken van de EHS en weidevogelleefgebieden, die zijn beschermd volgens de Provinciale Ruimtelijke Verordening voor de Structuurvisie (PRVS). De effectbeschrijving en –beoordeling is volgens de Commissie mer echter onvolledig. Er wordt nauwelijks ingegaan op de effecten van de reizende bollenkraam. De effecten daarvan kunnen aanzienlijk zijn, doordat de structuur van graslanden kan wijzigen, door ingrepen in de (grond)waterhuishouding en door gebruik van bestrijdingsmiddelen. Gesteld wordt dat effecten op weidevogelleefgebied kunnen optreden, maar dat elders voldoende weidevogelleefgebied beschikbaar is. De stelling dat elders voldoende leefgebied voor weidevogels aanwezig is, is niet onderbouwd – gegeven de eisen die weidevogels hieraan stellen.

Reizende bollenkraam

De reizende bollenkraam is op dit moment al toegestaan en er wordt niet verwacht dat dit zal intensiveren. Aangezien grote delen van het plangebied te nat zijn voor bollenteelt, is de investering voor de tijdelijke bollenkraam (1 jaar) te groot. De reizende bollenkraam komt hier dan ook niet voor. Deze natte graslanden en de twee polders (Mijzen en Beetskoog) waar de reizende bollenkraam niet zijn toegestaan, bieden voldoende geschikt leefgebied in de omgeving.

3.2.3. Aanvulling beschermde soorten

De Commissie mer acht de effectbeschrijving en –beoordeling voor beschermde soorten op een aantal punten onvolledig:

1. Op pagina 45 van het MER is aangegeven dat plaatselijk watergangen worden gedempt en hagen worden gekapt. Het is niet duidelijk in welke mate het ontwerpbestemmingsplan deze ingrepen mogelijk maakt of reguleert, en hoe conflicten met de Flora- en faunawet voorkomen worden.
2. Het MER geeft aan dat leefgebied van beschermde soorten kan worden aangetast (pag. 47). Effecten op beschermde soorten worden echter als neutraal beoordeeld met als argument dat vanwege de Flora- en faunawet zo nodig mitigerende of compenserende maatregelen worden genomen. De Commissie stelt vast dat de mogelijke aantasting niet in beeld gebracht is. Daarmee is ook onduidelijk hoe kansrijk mitigerende en compenserende maatregelen zijn.

Dempen watergangen en kappen hagen

Binnen de agrarische bestemmingen is zowel het graven als dempen van sloten niet zonder meer mogelijk. In het bestemmingsplan is voor het veranderen van het slotenpatroon een aanlegvergunning nodig. Daarbij vindt toetsing aan natuurlijke, landschappelijke en cultuurhistorische waarden van het open landschap plaats. In de begripsomschrijving is opgenomen dat een beoordeling van de soortbescherming op basis van de Flora- en faunawet onderdeel vormt van de natuurlijke waarden. Dat betekent dat bij de uitbreiding van bouwkavels wel sloten gedempt kunnen worden en dat daarbij beschermde soorten hinder (kunnen) ondervinden (zie volgende punt). In het kader van de Flora- en faunawet zullen de negatieve effecten echter gemitigeerd moeten worden

Ook voor structuurbepalende landschapselementen is een beschermde regeling opgenomen. Het bestemmingsplan is echter niet de juiste planvorm om het kappen van hagen of bomen in algemene zin te regelen.

Mogelijke aantasting soorten en kansrijkheid mitigerende en compenserende maatregelen.

Op dit punt wordt het planMER hieronder aangevuld.

In tabel 1 is aangegeven welke soorten in het plangebied voorkomen. Om een inschatting te kunnen maken van de mogelijke effecten van het bestemmingsplan wordt hieronder beschreven waar en in welke mate de tabel 2 en 3 soorten van de Flora- en faunawet en broedvogels met vaste nesten voorkomen in het plangebied.

Tabel 1 Naar verwachting voorkomende beschermde soorten binnen het plangebied en het beschermingsregime

| | | | nader onderzoek nodig bij toekomstige ruimtelijke ontwikkelingen | |
|---------------------------|---------|--|--|-----|
| vrijstellingsregeling Ffw | tabel 1 | | <p>grote kaardenbol, brede wespenorchis, zwanenbloem en dotterbloem</p> <p>mol, egel, gewone bosspitsmuis, dwergspitsmuis, huisspitsmuis, veldmuis, bosmuis, rosse woelmuis, bunzing, hermelijn, wezel, haas en konijn</p> | nee |

| | | | | |
|--------------------------------|----------------|-----------------------|---|---|
| | | | bruine kikker, gewone pad, kleine watersalamander en de middelste groene kikker | |
| ontheffingsregeling Ffw | tabel 2 | | rietorchis kleine modderkruiper | ja, bij concrete ontwikkelingen in leefgebied |
| | tabel 3 | <i>bijlage 1 AMvB</i> | bittervoorn | ja, bij concrete ontwikkelingen in leefgebied |
| | | <i>bijlage IV HR</i> | alle vleermuizen rugstreppad | ja, bij concrete ontwikkelingen in leefgebied |
| | vogels | <i>cat. 1 t/m 4</i> | buizerd, sperwer, kerkuil, gierzwaluw en huismus | ja, bij concrete ontwikkelingen in leefgebied |

In het plangebied zijn veel watergangen aanwezig. Ook rond veel agrarische bouwvlakken liggen watergangen. Deze watergangen vormen in ieder geval leefgebied voor de kleine modderkruiper. In de schonere watergangen kan ook de bittervoorn voorkomen. Bij de uitbreidingen van de bouwvlakken zullen zeker in de helft van alle gevallen watergangen gedempt moeten worden.

De kans dat de rietorchis voorkomt op de oevers van de watergangen rond de agrarische bouwvlakken is vrij klein, omdat de oevers hier intensief onderhouden worden.

In potentie is alle bebouwing geschikt voor vaste verblijfplaatsen van vleermuizen en vogels. Voor de meeste ontwikkelingsruimte in het bestemmingsplan is echter geen sloop vereist. Vaste verblijfplaatsen van vleermuizen in bomen komen minder vaak voor, omdat het hier moet gaan om wat oudere bomen (dikker stamomvang) met holen erin. De beplanting kan wel een functie hebben als foerageergebied of als migratie- of vliegroute. Rond de meeste agrarische bouwvlakken komt erfbeplanting voor. Op veel percelen concentreert de beplanting zich wel aan de voorzijde. Hierdoor bestaat de mogelijkheid om het agrarische bouwvlak uit te breiden zonder erfbeplanting te moeten kappen. In nagenoeg alle erfbeplanting kunnen vaste verblijfplaatsen van vogels voorkomen. Voor het kappen van structuurbepalende groenelementen (waaronder erfsingels) is overigens een omgevingsvergunning nodig, waarbij toetsing aan natuurlijke waarden plaatsvindt.

Verspreid door het plangebied komen geschikte leefgebieden voor rugstreppadden voor. Het betreft zanderige locaties waar relatief weinig agrarische verstoring plaatsvindt. Dit is over het algemeen niet aan de orde rond de agrarische bouwvlakken. De kans dat de rugstreppad negatieve effecten ondervindt van de ontwikkelingsruimte in het bestemmingsplan is vrij nihil.

In tabel 2 is aangegeven welke soortgroepen van tabel 2 en -3 van de Flora- en faunawet en broedvogels met vaste nesten consequenties kunnen ondervinden van de bouwplannen en aanlegwerkzaamheden die het bestemmingsplan mogelijk maakt. Tabel 1-soorten komen algemeen voor en zijn vrijgesteld van ontheffing in het kader van de Flora- en faunawet. Het beschermingsregime van de Flora- en faunawet is overigens beschreven in hoofdstuk 4 van het planMER.

Tabel 2 Typen ingrepen, relevante soortgroepen en kans dat hiervoor ontheffing wordt verleend

| Ingrepen die kunnen leiden tot aantasting van beschermde soorten | Soorten / soortgroepen | Beschermingsregime op basis van de Flora- en faunawet | Kans dat hiervoor ontheffing wordt verleend | Mitigerende maatregelen ¹ |
|--|------------------------------|---|---|--|
| Sloop van (agrarische) bebouwing | Vleermuizen | Ffwet Tabel 3, Bijlage IV HR | Kansrijk, zeker als gewerkt wordt met de soortenstandaards ² | <ul style="list-style-type: none"> - Tijdig creëren van voldoende nieuwe verblijfplaatsen. - Werken buiten kwetsbare periode |
| | Broedvogels met vaste nesten | Ffwet | Kansrijk, zeker als gewerkt wordt met de soortenstandaards | <ul style="list-style-type: none"> - tijdig aanbieden van voldoende nieuwe huisvestingsmogelijkheden - werken buiten broedseizoen |
| Het verleggen / dempen van waterlopen | Vissen | Ffwet Tabel 2 Ffwet Tabel 3, Bijlage I AMvB | Er kan gewerkt worden met een gedragscode dan is geen ontheffing nodig. Is er geen gedragscode of is sprake van Tabel 3 Bijlage I AMvB soorten dan wordt ontheffing verleend, zeker als gewerkt wordt volgens de gedragscode of met de soortenstandaards | <ul style="list-style-type: none"> - voortplantingswateren worden tijdens het voortplantingsseizoen (medio februari – mei) en de winterrust gespaard. - Voorafgaand aan het dempen van de watergang moeten tijdig nieuwe watergangen, aangrenzend aan het leefgebied van bestaande populaties, gemaakt te worden of aan bestaande watergangen moeten maatregelen te worden uitgevoerd zodat ze geschikt blijven of de kwaliteit verbeterd. |
| | Amfibieën | Ffwet Tabel 3, Bijlage IV HR | - Kansrijk, zeker als gewerkt wordt met de soortenstandaards | <ul style="list-style-type: none"> - tijdig vooraf realiseren van nieuw voor voortplanting geschikt water voor een vergelijkbaar aantal individuen - werkzaamheden uitvoeren buiten voortplantingsperiode en winterrust - werkzaamheden faseren in tijd en |

¹ Maatregelen zijn maatwerk, afhankelijk van de aangetroffen soort en het belang van de locatie voor de functionaliteit van de leefomgeving. In deze tabel worden veel voorkomende maatregelen benoemd. Maatregelen ivm de zorgplicht zijn niet opgenomen.

² Dienst Regelingen stelt voor alle matig en zwaar beschermde soorten een zogenaamde soortenstandaard op. Diverse soortenstandaards zijn overigens nog in ontwikkeling.

| | | | | ruimte |
|--|------------------------------|------------------------------|--|--|
| Het kappen van bomen en andere houtopstanden | Vleermuizen | Ffwet Tabel 3, Bijlage IV HR | Kansrijk, zeker als gewerkt wordt met de soortenstandaards | <ul style="list-style-type: none"> - Tijdig creëren nieuwe verblijfplaatsen. - Werken buiten kwetsbare periode - Tijdig alternatieve vliegroute creëren nabij of parallel aan de originele vliegroute - Tijdig alternatief foerageergebied creëren. |
| | Broedvogels met vaste nesten | Ffwet | Kansrijk, zeker als gewerkt wordt met de soortenstandaards | <ul style="list-style-type: none"> - tijdig aanbieden van voldoende nieuwe huisvestingsmogelijkheden - creëren voldoende dekkingsmogelijkheden en slaapgelegenheden - Zorgen voor voldoende zit- en uitkijkposten - Opwaarderen van marginaal habitat in de directe omgeving tot optimaal habitat. |
| Verstoring door nieuwe bebouwing | Weidevogels | Ffwet tijdens broedseizoen | | werken buiten broedseizoen |
| | Vleermuizen | Ffwet Tabel 3, Bijlage IV HR | Kansrijk, zeker als gewerkt wordt met de soortenstandaards | <ul style="list-style-type: none"> - Aanbrengen vleermuisvriendelijke verlichting - Vleermuishabitat afschermen beplanting of schermen - Tijdens werkzaamheden rekening houden met kwetsbare periode(n) |

Uit de tabel blijkt dat voor alle voorkomende soorten maatregelen kunnen worden getroffen om overtreding van de Flora- en faunawet te voorkomen. Binnen en rond de agrarische bouwvlakken is overigens vaak voldoende ruimte om te schuiven met bebouwing en nieuwe bouwvlakken zodat aantasting van natuurwaarden op voorhand kan worden voorkomen. In het bestemmingsplan is daarnaast voor vergroting van de bouwpercelen een beschermde regeling opgenomen die voorkomt dat natuurlijke waarden worden aangetast. In de begripsomschrijving is opgenomen dat een beoordeling van de soortbescherming op basis van de Flora- en faunawet onderdeel vormt van de natuurlijke waarden.

Uit bovenstaande beschrijving blijkt dat bij de uitbreiding van veel agrarische bouwpercelen rekening kan worden gehouden met beschermde soorten. Daarnaast is aanpassing van het slotenpatroon niet zomaar mogelijk. De kans dat beschermde soorten hinder ondervinden van de ontwikkelingsmogelijkheden die het bestemmingsplan biedt, is redelijk. De kans dat de Flora- en faunawet echter een belemmering vormt voor de uitvoering van het plan is zeer gering.

3.3. Aanvulling waterkwaliteit

De Commissie mer adviseert om in een aanvulling op het MER:



























1. nader inzicht te geven over de aard, omvang en locatie van de waterkwaliteitsknelpunten;
2. te beschrijven welke negatieve effecten het voornemen kan hebben op de waterkwaliteit én welke positieve effecten via het bestemmingsplan bereikt kunnen worden;
3. op hoofdlijnen aan te geven welke maatregelen nodig zijn om negatieve effecten te voorkomen.

3.3.1. Waterkwaliteitsknelpunten

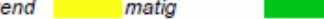
Uit het Provinciaal waterplan blijkt dat de huidige kwalitatieve toestand van het grondwater binnen de gemeente Koggenland goed is. Uit het waterbeheersplan van het Hoogheemraadschap Hollands Noorderkwartier blijkt echter dat de kwaliteit van het oppervlaktewater binnen de gemeente niet op orde is. Het oppervlaktewater is te voedselrijk door een te hoog gehalte aan stikstof en met name fosfaat. Hoge concentraties aan fosfor en stikstof komen voor door uitspoeling van deze voedingsstoffen uit de landbouwgebieden. Dit leidt tot een slecht leefmilieu voor planten en dieren. Ook de inrichting en de wijze van onderhoud van het watersysteem zorgen ervoor dat de ecologische waterkwaliteit niet voldoet.

Binnen de gemeente Koggenland zijn drie grotere waterlichamen gelegen waarvan de waterkwaliteit is geïnventariseerd in het Provinciaal waterplan. Allereerst de Schermerboezem-Noord. Dit is een groot en diep kanaal dat vooral bestaat uit oppervlaktewater waarbij de herkomst wisselend is en de stroomrichting gedurende het jaar kan omkeren. In onderstaande tabel zijn de biologische en algemeen fysisch chemische toestand van het water weergegeven. Te zien is dat de waterkwaliteit op bepaalde punten slecht is. Er zijn geen knelpunten ten aanzien van het gehalte stikstof. Het gehalte fosfaat is echter ontoereikend waardoor dit wel een aandachtspunt is in het kader van de ontwikkelingen die het bestemmingsplan mogelijk maakt voor veehouderijen.

Tabel 3 Waterkwaliteit Schermerboezem-Noord

| Maatlat | Huidige situatie | Verwachting 2015 | GEP | Toelichting | |
|--|--|--|---|---|---|
| Macrofauna (EKR) |  |  | 0,6 | G2 | |
| Overige waterflora (EKR) |  |  | 0,6 | G2 | |
| Fytoplankton (EKR) |  |  | 0,6 | G2 | |
| Vis (EKR) |  |  | 0,6 | G2 | |
| Totaal fosfaat (zomergemiddelde) (mg P/l) |  |  | 0,25 | G2 | |
| Totaal stikstof (zomergemiddelde) (mg N/l) |  |  | 3,8 | G2 | |
| Chloride (zomergemiddelde) (mg Cl/l) |  |  | 300 | G2 | |
| Temperatuur (maximum waarde) (°C) |  |  | 25 | G2 | |
| Doorzicht (zomergemiddelde) (Meter) |  |  | 0,65 | G2 | |
| Zuurgraad (zomergemiddelde) (-) |  |  | 5,5-8,5 | G2 | |
| Zuurstofverzadiging (zomergemiddelde) (%) |  |  | 40-120 | G2 | |
| Legenda: |  slecht |  ontoereikend |  matig |  goed |  zeer goed |

GEP = gemiddeld ecologisch potentieel

Het tweede waterlichaam binnen de gemeente is de Schermerboezem-Zuid. Ook dit is een groot en diep kanaal met een stroomrichting die gedurende het jaar kan omkeren. De biologische en algemeen fysisch chemische toestand zijn in de tabel weergegeven. In dit

waterlichaam is het gehalte stikstof matig en het gehalte fosfaat ontoereikend. Beide stoffen zijn dus een aandachtspunt.

Tabel 4 Waterkwaliteit Schermerboezem-Noord

| Maatlat | Huidige situatie | Verwachting 2015 | GEP | Toelichting |
|--|------------------|------------------|---------|-------------|
| Macrofauna (EKR) | | | 0,6 | G2 |
| Overige waterflora (EKR) | | | 0,6 | G2 |
| Fytoplankton (EKR) | | | 0,6 | G2 |
| Vis (EKR) | | | 0,6 | G2 |
| Totaal fosfaat (zomergemiddelde) (mg P/l) | | | 0,25 | G2 |
| Totaal stikstof (zomergemiddelde) (mg N/l) | | | 3,8 | G2 |
| Chloride (zomergemiddelde) (mg Cl/l) | | | 300 | G2 |
| Temperatuur (maximum waarde) (°C) | | | 25 | G2 |
| Doorzicht (zomergemiddelde) (Meter) | | | 0,65 | G2 |
| Zuurgraad (zomergemiddelde) (-) | | | 5,5-8,5 | G2 |
| Zuurstofverzadiging (zomergemiddelde) (%) | | | 40-120 | G2 |
| Legenda: slecht ontoereikend matig goed zeer goed | | | | |

Het laatste grotere waterlichaam binnen de gemeente Koggenland is de VRNK-boezem, een zelfde type watergang als de hiervoor genoemde watergangen. In onderstaande tabel is te zien dat de waterkwaliteit van deze watergang redelijk goed is. De gehalten stikstof en fosfaat zijn goed. In het kader van de ontwikkelingsmogelijkheden die het bestemmingsplan bied is deze watergang dan ook geen knelpunt.

Tabel 5 Waterkwaliteit VRNK-boezem

| Maatlat | Huidige situatie | Verwachting 2015 | GEP | Toelichting |
|--|------------------|------------------|---------|-------------|
| Macrofauna (EKR) | | | 0,6 | G2 |
| Overige waterflora (EKR) | | | 0,6 | G2 |
| Fytoplankton (EKR) | | | 0,6 | G2 |
| Vis (EKR) | | | 0,6 | G2 |
| Totaal fosfaat (zomergemiddelde) (mg P/l) | | | 0,25 | G2 |
| Totaal stikstof (zomergemiddelde) (mg N/l) | | | 3,8 | G2 |
| Chloride (zomergemiddelde) (mg Cl/l) | | | 300 | G2 |
| Temperatuur (maximum waarde) (°C) | | | 25 | G2 |
| Doorzicht (zomergemiddelde) (Meter) | | | 0,65 | G2 |
| Zuurgraad (zomergemiddelde) (-) | | | 5,5-8,5 | G2 |
| Zuurstofverzadiging (zomergemiddelde) (%) | | | 40-120 | G2 |
| Legenda: slecht ontoereikend matig goed zeer goed | | | | |

Ook voor de kleinere waterlichamen blijkt dat de waterkwaliteit een aandachtspunt is. Dit geldt binnen de gemeente Koggenland voor de waterlichamen in de polder Westerkogge en in de polder Ursem. Met name het gehalte aan fosfaat is hierbij een aandachtspunt.

3.3.2. Negatieve effecten voornemen

De ontwikkelingsmogelijkheden voor de landbouw die in het bestemmingsplan worden geboden, kunnen resulteren in groei van de veestapel. Door intensivering van de landbouw worden er meer meststoffen verspreid. Dit kan leiden tot een zwaardere belasting van het oppervlaktewater met vermestende stoffen (N en P) via af- en uitspoeling. Omdat binnen de gemeente Koggenland de waterkwaliteit reeds een aandachtspunt is, hebben de

ontwikkelingsmogelijkheden voor agrarische bedrijven die in het bestemmingsplan worden geboden dus mogelijk een negatief effect op de waterkwaliteit.

3.3.3. Maatregelen

Om de effecten van de ontwikkelingsmogelijkheden die het bestemmingsplan biedt op de waterkwaliteit te kunnen beperken, zijn verschillende maatregelen mogelijk. De mogelijke maatregelen zijn:

- Uitvoeren van de KRW-maatregelen om de huidige waterkwaliteit te verbeteren;
- Aanleg van natuurvriendelijke oevers om de biologische waterkwaliteit te verbeteren;
- Het verbeteren van de biologische waterkwaliteit door het realiseren van vispassages;
- Waterkwaliteitsbaggeren;
- Beheer en onderhoud van het boezemsysteem en overige wateren;
- Het verminderen van de hoeveelheid gebruikte mest op het land door afvoeren van mest;
- Het verminderen van de hoeveelheid mest op het land door beperkingen te stellen aan de maximale grootte van de veestapel in de meest kwetsbare gebieden.

Door bovenstaande maatregelen kan enerzijds de verspreiding van meststoffen worden verminderd waardoor de effecten van de landbouw op de waterkwaliteit afneemt. Daarnaast kan door de maatregelen de bestaande waterkwaliteit worden verbeterd.

Het volledig uitsluiten van negatieve effecten op de waterkwaliteit is echter alleen mogelijk als het aantal dieren niet toeneemt. Een toename van het aantal dieren zorgt direct voor een toename van de hoeveelheid mest. Opslaan en afvoeren van mest is mogelijk, maar brengt door een samenhangende toename in verkeersbewegingen extra negatieve effecten mee. Daarnaast zorgt het afvoeren van de mest voor een afwenteling op andere gebieden. Een toename in het areaal bollenteelt zorgt daarnaast voor een toename van het gebruik van bestrijdingsmiddelen.

In principe betekent iedere vergroting van de veestapel een toename van de afspoeling van mest en daarmee een verslechtering van de waterkwaliteit. Om negatieve effecten in het bestemmingsplan volledig uit te sluiten, moet het plan vastleggen dat het aantal dieren niet mag toenemen. Dit betekent een beperking ten opzichte van de vigerende planologische rechten. Overigens is het mestgebruik en de toepassing van bestrijdingsmiddelen via sectorale wet- en regelgeving wel beperkt. Een groot aantal van de maatregelen zoals eerder beschreven, wordt daarnaast niet in het bestemmingsplan geregeld, maar wordt in het kader van water(beheer)plannen opgepakt en uitgevoerd.

bijlage

Bijlage 1 Toetsingsadvies Commissie mer

1



Commissie voor de
milieueffectrapportage

Bestemmingsplan Landelijk Gebied Koggenland

Toetsingsadvies over het milieueffectrapport

18 april 2013 / rapportnummer 2748-32



1. Oordeel over het Milieueffectrapport (MER)

De gemeente Koggenland stelt een nieuw bestemmingsplan op voor het landelijk gebied. Dit bestemmingsplan is kaderstellend voor onder andere nieuwvestiging en uitbreiding van veehouderijen. Voor de besluitvorming over het bestemmingsplan wordt de procedure van milieueffectrapportage (m.e.r.) doorlopen. De gemeenteraad van Koggenland is het bevoegd gezag in deze procedure. In dit advies spreekt de Commissie voor de milieueffectrapportage (hierna 'de Commissie')¹ zich uit over de juistheid en de volledigheid van het MER.

Het MER is beknopt en overzichtelijk en vooral voor het aspect natuur voorzien van functioneel kaartmateriaal. Voor Natura 2000-gebieden en weidevogelleefgebieden bevat het MER een over het algemeen heldere analyse van de huidige situatie en effecten van het voornemen.

De Commissie signaleert bij de toetsing van het MER echter een aantal tekortkomingen. Zij acht het opheffen ervan essentieel voor het volwaardig meewegen van het milieubelang bij de besluitvorming. Het gaat om de volgende tekortkomingen:

- De beschrijving van het voornemen is op een aantal punten onduidelijk en onvolledig.
- Er zijn geen alternatieven onderscheiden, terwijl er alternatieven mogelijk zijn die minder milieugevolgen hebben en die meer tegemoet komen aan ambities van de gemeente, vooral ten aanzien van ruimtelijke kwaliteit. Het voornemen kan in de huidige vorm bovendien leiden tot aantasting van natuurlijke kenmerken van de omliggende Natura 2000-gebieden.
- De beschrijving en beoordeling van de effecten op natuur (Natura 2000, weidevogelleefgebieden, EHS en beschermde soorten), landschap en cultuurhistorie en waterkwaliteit is onvoldoende.

De Commissie adviseert om eerst een aanvulling op het MER op te stellen en pas daarna een besluit te nemen. In hoofdstuk 2 licht de Commissie haar oordeel toe.

2. Gesignaleerde tekortkomingen

In dit hoofdstuk licht de Commissie haar oordeel toe en doet zij aanbevelingen voor de op te stellen aanvulling op het MER. Deze aanbevelingen zijn opgenomen in tekstkaders. Naar het oordeel van de Commissie is het uitvoeren ervan essentieel om het milieubelang volwaardig mee te wegen bij de besluitvorming.

¹ De samenstelling van de werkgroep van de Commissie m.e.r., haar werkwijze en verdere projectgegevens vindt u in bijlage 1 bij dit advies of op www.commissiemer.nl.

2.1 Voornemen en alternatieven

2.1.1 Uitgangspunten voor het voornemen

Het voornemen is beknopt beschreven in § 3.1 van het MER. Hoewel gesteld wordt dat het voornemen conserverend is, biedt het ontwerpbestemmingsplan (generieke) uitbreidingsmogelijkheden voor diverse activiteiten, waaronder intensieve en grondgebonden veehouderij, teeltondersteunend glas en de “reizende bollenkraam”. De Commissie constateert dat de beschrijving van het voornemen op een aantal punten onduidelijk of onvolledig is, waardoor de effectbeschrijving niet volledig navolgbaar is:

- In het MER wordt uitgegaan van een (trendmatige) toename van de melkveestapel. Dat betekent dat ook de mestproductie toeneemt. Het is onduidelijk of deze mest in de omgeving kan worden afgezet en in hoeverre mestbe- of verwerking binnen het plangebied is toegestaan. De (eventuele) milieueffecten (geur, stikstofdepositie) hiervan zijn niet in het MER beschreven.
- Bij het in beeld brengen van de maximale mogelijkheden van het plan is uitgegaan van een invulling van alle bouwvlakken met grondgebonden veehouderij. Voor een aantal aspecten – waaronder stikstofdepositie – is daarmee waarschijnlijk uitgegaan van de “worst case”. Er zijn echter ook andere ontwikkelingen mogelijk, waaronder bollenteelt. Een maximale invulling van het plan met bollenteelt zal tot andere milieueffecten leiden, bijvoorbeeld op landschap, cultuurhistorie en waterkwaliteit.

De Commissie adviseert om in een aanvulling op het MER de bovengenoemde uitgangspunten te verduidelijken, zodanig dat de effecten van (de maximale mogelijkheden van) het voornemen beter navolgbaar zijn.

2.1.2 Alternatieven en scenario's

In het MER zijn geen alternatieven onderscheiden. Voor het voornemen (c.q. de plansituatie) zijn een “maximaal ontwikkelingsscenario” en een “reëel ontwikkelingsscenario” onderscheiden. In het ontwerpbestemmingsplan (p.22) is aangegeven dat er vanuit de doelstellingen voor het landelijk gebied geen aanleiding is om de bestemmingsplanregeling aan te vullen of aan te scherpen op grond van de uitkomsten van het planMER. De Commissie is van oordeel dat het MER onvoldoende informatie biedt om deze conclusie te kunnen onderbouwen, omdat redelijkerwijs in beschouwing te nemen alternatieven met minder milieugevolgen onbesproken zijn gebleven.

In het MER is geen alternatief uitgewerkt waarin is onderzocht hoe de gemeente zelf kan sturen naar een gewenste ruimtelijke ontwikkeling, bijvoorbeeld via zonering of differentiatie binnen het plangebied met het oog op de gevolgen voor de verschillende landschapstypen. De ontwikkelingsruimte die het ontwerpbestemmingsplan biedt leidt per deelgebied/landschapstype tot andere milieugevolgen. Volgens de Commissie zijn er planalternatieven denkbaar die minder effecten op landschap en cultuurhistorie hebben en die meer tegemoet komen aan de doelstellingen en ambities. Dit kan onder andere door in meer detail de relaties inzichtelijk te maken tussen de sturingsmogelijkheden via het bestemmingsplan

en de inrichtingsvarianten zoals beschreven in het Beeldkwaliteitsplan² in de verschillende landschapstypen. Daarvoor is het nodig dat de bestaande landschappelijke en cultuurhistorische waarden beter in beeld zijn gebracht (zie verder § 2.2.1 van dit advies).

Er bestaat bovendien een knelpunt omdat de Passende beoordeling duidelijk maakt dat in beide scenario's de depositie van stikstof op Natura 2000-gebieden toeneemt ten opzichte van de huidige feitelijke situatie. Omdat er nu reeds sprake is van een overbelaste situatie, kan aantasting van de natuurlijke kenmerken van Natura 2000-gebieden niet worden uitgesloten (zie § 2.2.3 van dit advies). In het MER (p. 87) wordt dan ook geconcludeerd dat het uitsluiten van significante gevolgen voor Natura 2000-gebieden alleen mogelijk is met een ingrijpende aanpassing van de bestemmingsregeling. Dit betekent dat het ontwerpbestemmingsplan in de huidige vorm niet uitvoerbaar is.

De Commissie adviseert om in een aanvulling op het MER redelijkerwijs in beschouwing te nemen alternatieven te beschrijven, en deze te vergelijken met de referentiesituatie. Hierbij kan gedacht worden aan:

- een alternatief danwel maatregelen waardoor aantasting van natuurlijke kenmerken van de Natura 2000-gebieden wel is uit te sluiten, uitgaande van de sturingsmogelijkheden die het bestemmingsplan biedt.³
- een alternatief dat meer actief tegemoet komt aan de doelstellingen op het gebied van natuur en landschap, bijvoorbeeld door middel van differentiatie per deelgebied c.q. zonerings van activiteiten.

2.2 Milieuaspecten en effectbepaling

Het MER geeft op hoofdlijnen een beschrijving en beoordeling van de effecten van het plan, in de meeste gevallen kwalitatief. De Commissie is om de volgende redenen van oordeel dat de effectbeoordeling in het algemeen van geringe waarde is voor de besluitvorming:

- De uitgangspunten en toetsingscriteria zijn over het algemeen niet duidelijk omschreven, waardoor de beoordeling niet goed navolgbaar en de betekenis van een effectscore niet duidelijk is.
- Voor een aantal aspecten is de redenering gevolgd dat effecten neutraal zijn omdat er randvoorwaarden of (wettelijke) eisen zijn waaraan voldaan moet worden. De Commissie acht deze redenering onjuist, omdat uit de effectbeschrijving blijkt dat er weldegelijk effecten kunnen optreden. Deze effecten kunnen mogelijk met mitigerende maatregelen worden beperkt of voorkomen, maar deze maatregelen zijn niet beschreven en op effectiviteit beoordeeld. Zie ook § 2.2.2. en 2.2.3.

In de volgende paragrafen wordt voor specifieke milieuaspecten ingegaan op de tekortkomingen in de effectbeschrijving en -beoordeling die volgens de Commissie essentieel zijn

² Bijlage 1 bij de toelichting op het ontwerpbestemmingsplan.

³ Bijvoorbeeld door het aanhouden van een plafond aan het aantal uitbreidingen, het verkleinen van de omvang van uitbreidingen, het uitsluiten van omschakeling en/of nieuwvestiging of het nader invullen van het begrip grondgebondenheid.

voor de besluitvorming. De Commissie adviseert om bij het opstellen van een aanvulling tevens rekening te houden met de bovengenoemde algemene punten.

2.2.1 Ruimtelijke kwaliteit, landschap en cultuurhistorie

Het MER bevat een beknopte beschrijving en waardering van landschappelijke, cultuurhistorische, archeologische en aardkundige waarden in het plangebied. De effecten van het voor-nemen op deze waarden zijn beknopt en kwalitatief beoordeeld. De Commissie is van oordeel dat, ondanks de aanwezigheid van een goed uitgewerkt Beeldkwaliteitsplan, de bestaande waarden onvoldoende in beeld zijn gebracht. Daardoor biedt het MER ook onvoldoende onderbouwing voor de effectbeoordeling. De Commissie constateert de volgende tekortkomin-gen:

- Het MER bevat onvoldoende specifieke informatie over de ruimtelijke kwaliteiten binnen het plangebied. Met name ontbreekt informatie over bijzondere verkavelingsstructuren (veerverkaveling, waaierverkaveling, strokenverkaveling met gerende percelen) die zich onder meer bevinden rondom de Wogmeerpolder en in de gradiënten naar de kreekrug-gronden.⁴ In het bestemmingsplan is alleen de Beetskoog aangewezen als “waarde-landschap-verkaveling”, vanwege de onregelmatige blokverkavelingen. Het effect van de-zes beperkte keuze in het licht van de mogelijke ontwikkeling van grootschalige landbouw (fig 2.1 van het MER) is niet uitgewerkt. Daarnaast is onduidelijk waar de karakteristieke en beeldbepalende boerderijen zich bevinden en in welke mate ze onder invloed staan van de ruimtelijke dynamiek die het bestemmingsplan mogelijk maakt.
- De ontwikkelingen die het ontwerpbestemmingsplan mogelijk maakt kunnen leiden tot een sterke toename van verrommeling in het plangebied en vernietiging van bestaande waarden. Dit speelt met name in wat genoemd wordt de “overgangsgebieden”. Van deze gebieden is namelijk geen informatie over de ruimtelijke kwaliteit en de mogelijkheden om die te versterken weergegeven. Sterker nog, het rommelige karakter wordt hier gege-ven als kenmerk. In het algemeen zijn de beschrijvingen van de landschapstypen ontoe-reikend: zo staat er dat de polders Beetskoog en Mijzen zich onderscheiden door hun ecologische, cultuurhistorische en landschappelijke waarde. Er ontbreekt een nadere uit-leg over welke deze waarden dan precies zijn.
- Voor beeldbepalende panden is een beschermende regeling opgenomen in het ontwerp-bestemmingsplan (tabel 5.1 van het MER), maar niet duidelijk is welke panden beeldbe-palend zijn, waar ze liggen en hoe de bescherming is geregeld in het geval ze geen mo-numentenstatus hebben. Dit speelt vooral voor de stolpboerderijen.
- Artikel 47 van de ontwerpbestemmingsplanregels behelst een nadere aanduiding van gronden die zijn aangeduid als “waarde cultuurhistorie”: uit het MER blijkt niet duidelijk waar die liggen.

In het Beeldkwaliteitsplan zijn uitwerkingen gegeven van inpassingsvarianten van nieuwvesti-ging van agrarische bedrijven. Deze zijn niet opgenomen in het MER. Niet duidelijk wordt op welke plaatsen de zogenaamde eilandvariant, waarin gebroken wordt met de traditie van lintbebouwing en waarin een bedrijf aan drie zijden wordt ingepakt in het groen, wordt over-wogen of mogelijk wordt gemaakt. Meer inzicht in de toepassing van deze variant kan van invloed zijn op de waardering van effecten in tabel 5.1.

⁴ Zie de kaart in het deel Noord-Holland in de Nederlandse Bodem reeks.

De Commissie adviseert om in een aanvulling op het MER een meer gedetailleerde beschrijving en waardering van landschappelijke en cultuurhistorische waarden op te nemen en deze te gebruiken voor een nadere onderbouwing van de effectbeoordeling en een nadere beschouwing van mogelijke alternatieven en/of mitigerende maatregelen (zie § 2.1).

2.2.2 Effecten op natuur

Natura 2000-gebieden en Passende beoordeling

Vanwege mogelijke gevolgen voor Natura 2000-gebieden bevat het MER een Passende beoordeling, die is opgenomen in de beschrijving van de effecten op natuurwaarden (hoofdstuk 4 van het MER). De Passende beoordeling geeft een heldere beschrijving van het ecologisch functioneren van de omliggende Natura 2000-gebieden. De instandhoudingsdoelstellingen, staat van instandhouding en knelpunten zijn per Natura 2000-gebied in beeld gebracht.

Uit de berekeningen van stikstofdepositie blijkt dat het voornemen (maximaal ingevuld) leidt tot een forse toename van de depositie in Natura 2000-gebieden in de duinen, waaronder Noordhollands duinreservaat en De Eilandspolder. De kritische depositiewaarden voor diverse habitats en leefgebieden van soorten worden in deze gebieden in de huidige situatie al (ruimschoots) overschreden. Terecht wordt dan ook geconcludeerd dat significant negatieve gevolgen voor diverse habitats en soorten in Natura 2000-gebieden niet kunnen worden uitgesloten. Dit betekent dat het bestemmingsplan niet zonder meer uitvoerbaar is. In § 4.5.2. van het MER wordt, mede naar aanleiding van deze conclusie, een aantal mitigerende maatregelen benoemd die zich onder andere richten op een beperking van de stikstofdepositie. De effectiviteit van deze maatregelen is echter niet in beeld gebracht.⁵ Daarom moet geconcludeerd worden dat het MER niet de zekerheid biedt dat aantasting van de natuurlijke kenmerken van verschillende Natura 2000-gebieden voorkomen wordt.⁶ Uit wetgeving volgt dat een project of plan alleen doorgang kan vinden als de zekerheid wordt verkregen dat de natuurlijke kenmerken niet worden aangetast, of de zogenaamde ADC-toets⁷ met succes wordt doorlopen.

Weidevogelleefgebieden en Ecologische Hoofdstructuur (EHS)

Het MER geeft goed inzicht in de ligging en kenmerken van de EHS en weidevogelleefgebieden, die zijn beschermd volgens de Provinciale Ruimtelijke Verordening voor de Structuurvisie (PRVS). De effectbeschrijving en -beoordeling is volgens de Commissie echter onvolledig. Er wordt nauwelijks ingegaan op de effecten van de reizende bollenkraam. De effecten daarvan kunnen aanzienlijk zijn, doordat de structuur van graslanden kan wijzigen, door ingrepen

⁵ Er wordt onder andere verwezen naar een gebruiksregel in het ontwerpbestemmingsplan, die een toename van stikstofdepositie op Natura 2000-gebieden door agrarische bedrijven uitsluit. Het MER maakt echter niet duidelijk welke maatregelen daarvoor noodzakelijk zijn en of deze effectief en realiseerbaar zijn.

⁶ Uit de huidige lijn in de jurisprudentie volgt dat dit het geval is wanneer er wetenschappelijk gezien redelijkerwijs geen twijfel bestaat dat er geen schadelijke gevolgen voor de natuurlijke kenmerken zijn.

⁷ Dit houdt op grond van art. 19g en 19h van de Natuurbeschermingswet 1998 respectievelijk in:

- A: zijn er Alternatieve oplossingen voor een project of handeling? inclusief locatiealternatieven.
- D: zijn er Dwingende redenen van groot openbaar belang waarom het project toch gerealiseerd moet worden?
- C: welke Compenserende maatregelen worden getroffen om te waarborgen dat de algehele samenhang van Natura 2000 bewaard blijft?

in de (grond)waterhuishouding en door gebruik van bestrijdingsmiddelen. Gesteld wordt dat effecten op weidevogelleefgebied kunnen optreden, maar dat elders voldoende weidevogelleefgebied beschikbaar is. De stelling dat elders voldoende leefgebied voor weidevogels aanwezig is, is niet onderbouwd – gegeven de eisen die weidevogels hieraan stellen.

Beschermde soorten

De effectbeschrijving en -beoordeling voor beschermde soorten is op een aantal punten onvolledig:

- Op pagina 45 van het MER is aangegeven dat plaatselijk watergangen worden gedempt en hagen worden gekapt. Het is niet duidelijk in welke mate het ontwerpbestemmingsplan deze ingrepen mogelijk maakt of reguleert, en hoe conflicten met de Flora- en faunawet voorkomen worden.⁸
- Het MER geeft aan dat leefgebied van beschermde soorten kan worden aangetast (pag. 47). Effecten op beschermde soorten worden echter als neutraal beoordeeld met als argument dat vanwege de Flora- en faunawet zo nodig mitigerende of compenserende maatregelen worden genomen. De Commissie stelt vast dat de mogelijke aantasting niet in beeld gebracht is.⁸ Daarmee is ook onduidelijk hoe kansrijk mitigerende en compenserende maatregelen zijn.

De Commissie adviseert om in een aanvulling op het MER een nadere beschouwing van de effecten op natuur op te nemen, waarin bovengenoemde tekortkomingen worden verholpen. Verder adviseert de Commissie om in te gaan op de effectiviteit en de uitvoerbaarheid van de maatregelen die bedoeld zijn om emissies van stikstof te beperken. Zie verder §2.1 van dit advies.

2.2.3 Waterkwaliteit

Op p. 76 van het MER is aangegeven dat zich knelpunten voordoen in de chemische waterkwaliteit (als gevolg van nutriënten, zware metalen en bestrijdingsmiddelen) en ecologische waterkwaliteit (onder andere door inrichting en beheer van oevers). Hiervoor geldt op grond van de Kaderrichtlijn Water een verbeteringsopgave, die nader is en wordt uitgewerkt in de waterplannen van provincie en hoogheemraadschap. Uit het MER is onduidelijk waar zich welke knelpunten voordoen, in welke mate en met welke oorzaken.

De ontwikkelingsmogelijkheden van het ontwerpbestemmingsplan kunnen leiden tot toename van nutriënten en bestrijdingsmiddelen in het water, vooral door groei van de veestapel en bollenteelt. Daarmee kunnen knelpunten verergeren en kan het behalen van KRW-doelstellingen worden bemoeilijkt. In het MER wordt verslechtering van de waterkwaliteit uitgesloten omdat bij concrete initiatieven dient te worden voldaan aan diverse randvoorwaarden en eisen. De Commissie is van oordeel dat ondanks deze randvoorwaarden en eisen effecten niet op voorhand zijn uit te sluiten. Om effecten te voorkomen of te mitigeren zullen maatregelen noodzakelijk zijn. Deze maatregelen noch de effectiviteit daarvan zijn in het MER beschreven.

⁸ Het dempen van sloten kan bijvoorbeeld leiden tot knelpunten voor (beschermde) vissoorten die op grond van het MER (pag. 41) vermoedelijk in het plangebied voorkomen. Schaalvergroting door kappen van hagen en dempen van sloten is naast verdroging een belangrijke drukfactor voor de agro-biodiversiteit.

Het MER geeft verder niet aan op welke wijze de gemeente via het bestemmingsplan kan bijdragen aan het oplossen van knelpunten, c.q. verbetering van de chemische en ecologische waterkwaliteit.

De Commissie adviseert om in een aanvulling op het MER:

- nader inzicht te geven over de aard, omvang en locatie van de waterkwaliteitsknelpunten;
- te beschrijven welke negatieve effecten het voornemen kan hebben op de waterkwaliteit én welke positieve effecten via het bestemmingsplan bereikt kunnen worden;
- op hoofdlijnen aan te geven welke maatregelen nodig zijn om negatieve effecten te voorkomen.

BIJLAGE 1: Projectgegevens toetsing MER

Initiatiefnemer: college van burgemeester en wethouders van Koggenland

Bevoegd gezag: gemeenteraad van Koggenland

Besluit: vaststellen van het bestemmingsplan voor het landelijk gebied

Categorie Besluit m.e.r.:

plan-m.e.r. vanwege kaderstelling voor categorie C14

plan-m.e.r. vanwege passende beoordeling

Activiteit: het bestemmingsplan voor het landelijk gebied is kaderstellend voor onder andere uitbreiding van (intensieve) veehouderijen

Procedurele gegevens:

kennisgeving MER: 10 februari 2013

ter inzage legging MER: 11 februari 2013 tot en met 25 maart 2013

aanvraag toetsingsadvies bij de Commissie m.e.r.: 13 februari 2013

toetsingsadvies uitgebracht: 18 april 2013

Samenstelling van de werkgroep:

Per project stelt de Commissie een werkgroep samen bestaande uit enkele deskundigen, een voorzitter en een werkgroepsecretaris. Bij dit project bestaat de werkgroep uit:

drs. ing. J. Bout (voorzitter)

drs. R. During

ing. H.J.M. Hendriks

drs. P.J. Jongejans (werkgroepsecretaris)

ing. L.T.M. Lamers

ing. R.L. Vogel

Werkwijze Commissie bij toetsing:

Tijdens de toetsing gaat de Commissie na of het MER voldoende juiste informatie bevat om het milieubelang volwaardig mee te kunnen wegen in het besluit. De Commissie gaat bij het toetsen uit van de wettelijke eisen voor de inhoud van een MER, zoals aangegeven in artikel 7.7 dan wel 7.23 van de Wet milieubeheer, en van eventuele documenten over de reikwijdte en het detailniveau van het MER. Indien informatie ontbreekt, onvolledig of onjuist is, beoordeelt de Commissie of zij dit een essentiële tekortkoming vindt. Daarvan is sprake als aanvullende informatie in de ogen van de Commissie kan leiden tot andere afwegingen. In die gevallen adviseert de Commissie de ontbrekende informatie alsnog beschikbaar te stellen, vóór het besluit wordt genomen. Opmerkingen over niet-essentiële tekortkomingen in het MER worden in het toetsingsadvies opgenomen voor zover ze kunnen worden verwerkt tot duidelijke aanbevelingen voor het bevoegde gezag. De Commissie richt zich in het advies dus op hoofdzaken die van belang zijn voor de besluitvorming en gaat niet in op onjuistheden of onvolkomenheden van ondergeschikt belang.

Omdat de Commissie niet is geraadpleegd bij de voorbereiding op het MER heeft ze een locatiebezoek afgelegd om zich goed op de hoogte te stellen van de situatie.

Zie voor meer informatie over de werkwijze van de Commissie www.commissiemer.nl op de pagina *Commissie m.e.r.*

Betrokken documenten:

De Commissie heeft de volgende documenten betrokken bij haar advies:

- PlanMER Koggenland Landelijk Gebied, RBOI, 01-02-2013;
- Bestemmingsplan Landelijk Gebied gemeente Koggenland, Buro Vijn B.V., 01-02-2013;
- Bestemmingsplan Landelijk Gebied gemeente Koggenland, Bijlagen bij de Toelichting, Buro Vijn B.V., 01-02-2013;
- Bestemmingsplan Landelijk Gebied gemeente Koggenland, Kaartenmap, Buro Vijn B.V., 21-01-2013.

De Commissie heeft geen zienswijzen of adviezen via bevoegd gezag ontvangen.

Toetsingsadvies over het milieueffectrapport
Bestemmingsplan Landelijk Gebied Koggenland

ISBN: 978-90-421-371-58



Commissie voor de
milieueffectrapportage

Arthur van Schendelstraat 800 Utrecht

T 030 - 234 76 66

F 030 - 233 12 95

E mer@eia.nl

W www.commissiemer.nl

