

# Perceel 'De Tuinen' te Ursem



**Van der Goes en Groot**  
*ecologisch onderzoeks- en adviesbureau*

QS2017-02

# Perceel 'De Tuinen' te Ursem

Toetsing in het kader van de natuurwetgeving



**Van der Goes en Groot**  
*ecologisch onderzoeks- en adviesbureau*

G&G-advies QS2017-02

Versie	Datum
Concept	9 januari 2017
Eindrapport	24 mei 2017

Gecontroleerd door: R. de Beer

*De onderstaande toetsing is gebaseerd op de plannen zoals aangegeven door de opdrachtgever. Bij wijziging van plannen, werkperiodes, of werkwijzen kunnen andere conclusies en aanbevelingen met betrekking tot de effecten op beschermde soorten van toepassing zijn.*



**Van der Goes en Groot**  
*ecologisch onderzoeks- en adviesbureau*

Bovendijk 35-G

2295 RV Kwintsheul

Hazenkoog 35-A

1822 BS Alkmaar

[www.vandergoesengroot.nl](http://www.vandergoesengroot.nl)

## Inhoudsopgave

<b>1</b>	<b>Inleiding</b>	<b>6</b>
1.1	Aanleiding voor het onderzoek .....	6
1.2	Doel van het onderzoek.....	6
1.3	Het plangebied.....	7
1.4	Werkzaamheden.....	7
1.5	Leeswijzer .....	7
<b>2</b>	<b>Methode</b>	<b>8</b>
2.1	Soorten .....	8
2.2	Gebieden.....	9
<b>3</b>	<b>Beschermde soorten WNB</b>	<b>10</b>
3.1	Beschrijving aanwezige biotopen .....	10
3.2	Beschermde soorten.....	10
3.2.1	Planten .....	10
3.2.2	Vissen .....	10
3.2.3	Amfibieën .....	11
3.2.4	Vogels .....	11
3.2.5	Grondgebonden zoogdieren .....	12
3.2.6	Vleermuizen .....	13
3.2.7	Overige fauna .....	13
3.3	Conclusie beschermde soorten .....	13
<b>4</b>	<b>Effectbeoordeling en maatregelen</b>	<b>15</b>
4.1	Amfibieën.....	15
4.2	Vogels.....	15
4.3	Vleermuizen.....	16
4.4	Conclusie effectbeoordeling.....	16
<b>5</b>	<b>Gebiedsbescherming en overige natuurwetgeving</b>	<b>17</b>
5.1	Conclusie gebiedsbeschermende en overige natuurwetgeving .....	18
<b>6</b>	<b>Conclusies</b>	<b>19</b>
6.1	Beschermde soorten WNB .....	19
6.2	Overige natuurwetgeving.....	19
6.3	Zorgplicht.....	19

<b>7</b>	<b>Aanbevolen en geraadpleegde literatuur</b>	<b>21</b>
<b>8</b>	<b>Bijlagen</b>	<b>23</b>

# 1 Inleiding

## 1.1 Aanleiding voor het onderzoek

Er bestaan plannen een perceel aan De Leet ('De Tuinen') te Ursem her in te richten. Het plan is dat op het perceel woningen worden gebouwd. Dit plan valt juridisch onder 'ruimtelijke inrichting en ontwikkeling'.

Het is mogelijk dat binnen het plangebied soorten voorkomen die beschermd zijn onder de Wet Natuurbescherming (WNB) of dat het plan gevolgen heeft voor nabij gelegen beschermde gebieden.

In opdracht van 'Gemeente Koggenland' heeft Ecologisch Onderzoeks- en Adviesbureau Van der Goes en Groot in het kader van de huidige natuurwetgeving een *quick scan* uitgevoerd om dit nader te onderzoeken.

Het onderzoek heeft bestaan uit een bronnenstudie en een veldbezoek.

## 1.2 Doel van het onderzoek

Doel van het onderzoek is om inzicht te krijgen in het (mogelijke) voorkomen van beschermde soorten in het kader van de WNB. Tevens wordt onderzocht of de plannen negatieve effecten op dergelijke soorten en/of op beschermde gebieden kunnen veroorzaken.

Op grond van het onderzoek wordt geadviseerd omtrent te nemen maatregelen om negatieve effecten te voorkomen of te verzachten. en omtrent de noodzaak ontheffing of vergunning aan te vragen.

**Figuur 1.**  
Ligging van het plangebied ten oosten van Ursem.

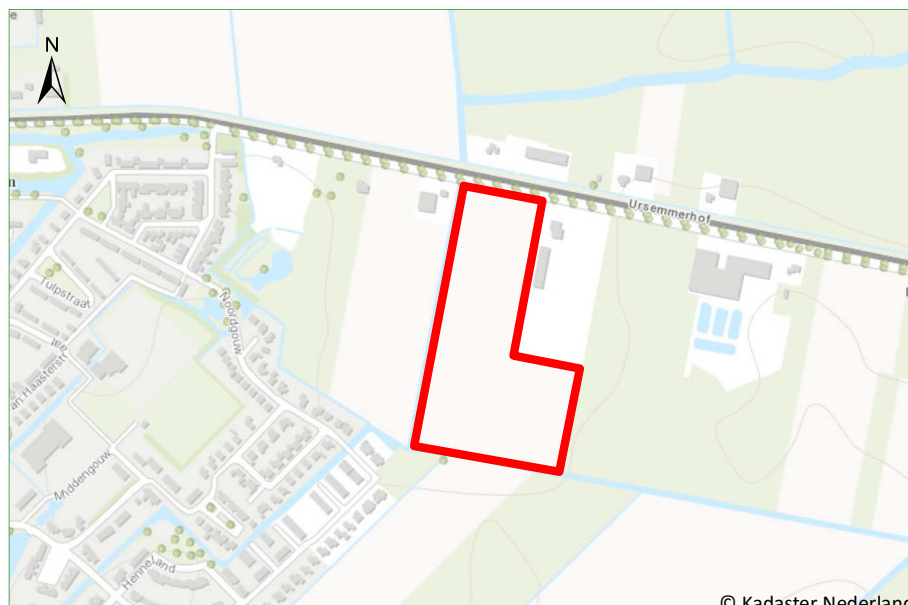

Een uitgebreide beschrijving van de getoetste wetgeving is te vinden in Bijlage 1.

### 1.3 Het plangebied

In Figuur 1 is de ligging van het onderzoeksgebied aangegeven. Het landelijk gelegen perceel ligt ten oosten van woonkern Ursem. De oppervlakte van het perceel is zo'n 37500 m<sup>2</sup>.

### 1.4 Werkzaamheden

Het perceel zal bebouwd worden. De toplaag zal hiervoor worden verwijderd en vergraven en er zal zand worden opgebracht in het terrein.

### 1.5 Leeswijzer

In hoofdstuk 2 wordt de methode van het onderzoek beschreven.

In hoofdstuk 3 worden de biotopen, die aanwezig zijn in het plangebied, beschreven en wordt aangegeven welke soorten aanwezig (kunnen) zijn binnen en nabij het plangebied.

In hoofdstuk 4 wordt ingeschat in hoeverre deze soorten negatieve effecten kunnen ondervinden van het werk en welke specifieke maatregelen eventueel noodzakelijk zijn.

Hoofdstuk 5 beschrijft of- en welke gebiedsbeschermende wetgeving van toepassing is op het plangebied.

Ten slotte bevat hoofdstuk 6 de conclusies. Indien van toepassing worden aanbevelingen gedaan. Hoofdstuk 7 geeft een overzicht van de gebruikte literatuur. In de bijlage is aanvullende informatie opgenomen over de geldende wetgeving en de gebruikelijke procedures bij een vergunnings- en/of ontheffingsaanvraag.



*Het te onderzoeken graslandperceel.*

## 2 Methode

Hieronder wordt aangegeven hoe is onderzocht welke soorten te verwachten zijn binnen het plangebied. Speciale aandacht is uitgegaan naar die beschermde soorten waarvoor, indien aanwezig, specifieke maatregelen moeten worden getroffen of ontheffing moet worden aangevraagd bij werkzaamheden in het kader van dit plan. Daarnaast is gekeken of het plangebied tot een beschermd natuurgebied behoort.

### 2.1 Soorten

#### Bronnenstudie

Op basis van literatuurgegevens en informatie, samengebracht in bijvoorbeeld de Nationale Databank Flora- en Fauna (NDFF), is bekeken in hoeverre (beschermde) soorten in het verleden zijn aangetroffen in- en rond het plangebied. Ook de opgestelde Natuurwaardenkaart van de gemeente Koggenland (BEER, 2014) is gebruikt bij de beoordeling van de potentie van het plangebied.

Voor het onderzoek van de NDFF is het kilometerhok onderzocht waarbinnen het plangebied is gelegen en de acht daaromheen gelegen kilometerhokken, rekening houdend met relevante, overeenkomstige biotopen tussen plangebied en omgeving.

In de database is gezocht naar gegevens van beschermde of jaarrond beschermde soorten die niet zijn vrijgesteld van de afgelopen 10 jaar. Vervolgens is een interpretatie gedaan met betrekking tot de aard en de waarde van de waarnemingen (bijvoorbeeld overvliegend of verblijvend, de onderzoeksinspanning en de kans dat de situatie ter plaatse veranderd is).

Naast het onderzoek van de NDFF zijn relevante verspreidingsatlassen geraadpleegd om de ecologische vereisten van soorten in samenhang met de verspreiding te bekijken.

#### Potentiebeoordeling

Het plangebied is op 6 januari 2017 bezocht om enerzijds de aanwezige en aangrenzende biotopen te beschrijven en anderzijds eventuele incidentele waarnemingen te doen van beschermde flora en fauna (voor zover waarneembaar).

#### Verwerking

Met behulp van analyse en expertkennis is op basis van de verzamelde gegevens en de aangetroffen biotopen een inschatting gemaakt van het mogelijk voorkomen van beschermde soorten in en nabij het plangebied.

Op grond van de plannen is (voor zover mogelijk) een korte effectbeoordeling gemaakt van de plannen op de te verwachten soorten.



Als negatieve gevolgen niet zijn uit te sluiten wordt aangegeven of specifieke maatregelen moeten worden genomen en/of ontheffing dient te worden aangevraagd.

## 2.2 Gebieden

Op de gebieden database van het Ministerie van Economische Zaken is gekeken in hoeverre het plangebied is gelegen binnen de begrenzing van beschermde gebieden (Natura 2000 en Natuurnetwerk Nederland (NNN)), zie:

<http://www.synbiosys.alterra.nl/natura2000/googlemapszoek.aspx>

Aan de hand van Provinciale of gemeentelijke informatie, toegankelijk via internet, is bekeken of het plangebied gelegen is in andere relevante beschermde gebieden. Zie bijvoorbeeld:

<http://noordholland.planoview.nl> of <http://ruimtelijkeplannen.zuid-holland.nl/VRM>

Als dit het geval is, wordt bekeken of negatieve effecten te verwachten zijn en of nadere toetsing noodzakelijk is.

## 3 Beschermden soorten WNB

In dit hoofdstuk worden eerst de biotopen beschreven die aanwezig zijn binnen het plangebied. Vervolgens worden de beschermde soorten beschreven per soortgroep. In de beschrijving wordt per soortgroep eerst aangegeven welke soorten in het verleden of tijdens het veldbezoek zijn aangetroffen. Vervolgens wordt vermeld welke soorten op grond van aanwezige biotopen te verwachten zijn en welke gebruiksfuncties het plangebied kan hebben voor deze soorten.

### 3.1 Beschrijving aanwezige biotopen

Het perceel is een intensief gebruikt grasland. Engels raaigras is de dominante grassoort. Rond het perceel zijn sloten aanwezig. De oevers hiervan zijn steil en bestaan voornamelijk uit Riet, dat ten tijde van het veldbezoek zeer kort was afgemaaid. Het maaisel was nog aanwezig op de rand.

### 3.2 Beschermden soorten

#### 3.2.1 Planten

##### Aangetroffen soorten

In- en rond het plangebied is in het verleden en tijdens het veldbezoek geen beschermde flora waargenomen.

##### Potentie plangebied

In het plangebied wordt geen beschermde flora verwacht.

Diverse soorten planten, (korst)mossen en wolfsklauwen die onder de Natuurwet beschermd zijn, worden niet in het plangebied verwacht, de soorten komen nagenoeg alleen voor in natuurgebieden.

#### 3.2.2 Vissen

##### Aangetroffen soorten

In de wateren rond het planperceel zijn in het verleden en tijdens het veldbezoek geen beschermde vissoorten waargenomen.

##### Potentie plangebied

De aangrenzende wateren rondom het plangebied bevatten geen goed ontwikkelde submerse vegetatie en zijn niet geïsoleerd, zuurstofloos en verlandend. Vanwege dit gegeven en het ontbreken van waarnemingen in Noord-Holland, wordt het voorkomen van Grote modderkruiper in het plangebied uitgesloten.

### 3.2.3 Amfibieën

#### Aangetroffen soorten

In de omgeving van het onderzochte perceel zijn in het verleden Gewone pad, Groene kikker en Kleine watersalamander aangetroffen. Deze soorten zijn in Noord-Holland 'vrijgesteld' bij de uitvoering van ruimtelijke ontwikkeling en inrichting, zie verder Bijlage 1.2.

De Rugstreppad is bekend van de omgeving van het plangebied, de soort werd op circa 1 km van het plangebied vastgesteld. De Rugstreppad is een beschermde soort die wordt genoemd als soort beschermd onder de Habitatrictlijn (zie Bijlage 1.2).

#### Potentie plangebied

De aangrenzende wateren rondom het perceel kunnen dienst doen als voortplantingswater voor 'algemeen voorkomende' amfibieën zoals hierboven genoemd. Dergelijke soorten zijn onder de WNB in Noord-Holland 'vrijgesteld' bij de uitvoering van ruimtelijke ontwikkeling en inrichting, zie verder Bijlage 1.2.

In het plangebied is geen geschikt landbiotoop aanwezig dat buiten de voortplantingsperiode kan worden benut door amfibieën.

In de omringende wateren om het perceel kan ook mogelijk de Rugstreppad voorkomen. De soort is in het verleden in de (directe) omgeving aangetroffen in vergelijkbaar biotoop.

In het plangebied is geen geschikt zanderig landbiotoop aanwezig dat buiten de voortplantingsperiode kan worden benut door deze soort.

Als in het plangebied graafwerkzaamheden plaatsvinden of zand wordt opgebracht, is het mogelijk dat Rugstreppadden het gebied kunnen intrekken om dit te benutten als landbiotoop.

### 3.2.4 Vogels

De wet maakt onderscheid tussen niet-jaarrond beschermde soorten, jaarrond beschermde soorten (ingedeeld in vier categorieën) en de zogenaamde 'categorie 5-soorten' (zie verder Bijlage 1.2.5).

#### Aangetroffen niet jaarrond beschermde soorten

Tijdens het veldbezoek werden diverse vogelsoorten waargenomen: Knobbelzwaan (2), Wilde eend (circa 25) en Meerkoet (circa 10). Daarnaast werd een overvliegende Blauwe reiger gezien.

#### Potentie plangebied niet jaarrond beschermde soorten

Op de oevers van het perceel kunnen mogelijk water- en moerasvogels zoals Meerkoet en Wilde eend gaan broeden. Het is niet uitgesloten dat op het graslandperceel een soort als de Scholekster vestigt.



*Op de oevers in het plangebied kunnen Meerkoet en/of Wilde eend gaan broeden.*

#### **Aangetroffen jaarrond beschermde soorten**

Tijdens het veldbezoek werden geen jaarrond beschermde vogels of sporen en nesten daarvan, waargenomen.

#### **Potentie jaarrond beschermde soorten**

Omdat geen (geschikte) bebouwing en bomen in het plangebied aanwezig zijn, wordt uitgesloten dat jaarrond beschermde vogelsoorten kunnen voorkomen in het plangebied.

### **3.2.5 Grondgebonden zoogdieren**

#### **Aangetroffen soorten**

In- en rond het plangebied zijn in het verleden en tijdens het veldbezoek geen beschermde, niet vrijgestelde zoogdieren waargenomen.

Tijdens het veldbezoek werden diverse molshopen waargenomen. De Mol heeft geen beschermde status.

#### **Potentie plangebied**

Het is mogelijk dat in het gebied enkele (kleine) zoogdieren voorkomen zoals Haas en verschillende algemene soorten (spits)muizen. Deze soorten zijn beschermd onder de WNB maar ze zijn in Noord-Holland 'vrijgesteld' bij de uitvoering van ruimtelijke ontwikkeling en inrichting, zie verder Bijlage 1.2.

Het onderzoeksgebied is niet geschikt voor de Noordse woelmuis en de Waterspitsmuis. De benodigde levensvoorwaarden zijn hiervoor niet aanwezig. Het terrein is te droog en een vochtige kruidenrijke oevervegetatie nabij schoon en helder water ontbreekt.

In en rondom het plangebied zijn geen waarnemingen bekend van Kleine marterachtigen. Daarbij biedt het plangebied, door o.a. de

afwezigheid van schuilmogelijkheden geen geschikt biotoop voor deze soorten.

### 3.2.6 Vleermuizen

Vleermuizen kunnen op zeer duidelijk te onderscheiden manieren van een leefgebied gebruik maken. Belangrijke gebruiksfuncties zijn verblijfplaats, foerageergebied of (deel van) een vliegroute.

#### Verblijfplaatsen

In het plangebied kunnen geen vleermuizen verblijven omdat ter plaatse geen bebouwing en bomen aanwezig zijn.

Net buiten het plangebied, tussen de zuidelijke watergang en het fietspad, staan een drietal bomen. Hier kunnen geen vleermuizen verblijven omdat geen geschikte holtes of spleten werden waargenomen.

#### Foerageergebied

De bomenrij langs de weg, buiten het plangebied, is (marginaal) geschikt voor foeragerende vleermuizen. De (schaarse) aanwezige luwe plekken kunnen zorgen voor concentraties van insecten waardoor vleermuizen worden aangetrokken.

#### Vliegroute

Vanwege het ontbreken van bomenrijen binnen het plangebied is er geen belangrijke vliegroute van vleermuizen aanwezig.

### 3.2.7 Overige fauna

Het onderzoeksgebied is niet geschikt voor andere beschermde diersoorten, in verband met het ontbreken van geschikt biotoop.

## 3.3 Conclusie beschermde soorten

Op grond van §3.2.1 t/m §3.2.7 zijn beschermde, niet vrijgestelde soortgroepen te verwachten die staan weergegeven in Tabel 1. In de

**Tabel 1.**  
Vastgestelde of verwachte soortgroepen met beschermde, niet vrijgestelde soorten in of nabij het plangebied.

Beschermde, niet vrijgestelde soorten	Aangetroffen in- of nabij plangebied	Potentieel aanwezig binnen het plangebied
<b>Planten</b>	nee	nee
<b>Vissen</b>	nee	nee
<b>Amfibieën (Rugstreepad)</b>	nee	ja
<b>Niet-jaarrond beschermde vogelsoorten</b>	ja	ja
<b>Jaarrond beschermde vogelsoorten</b>	nee	nee
<b>Grondgebonden zoogdieren</b>	nee	nee
<b>Vleermuizen</b>		
verblijfplaats	nee	nee
foerageergebied	ja	ja
vliegroute	nee	nee
<b>Overige beschermde fauna</b>	nee	nee

tabel wordt onderscheid gemaakt tussen de aangetroffen soortgroepen in- en nabij het plangebied en de potenties daarvoor binnen het plangebied.

In hoofdstuk 4 wordt onderzocht welke gevolgen voor deze soortgroepen worden verwacht door het uitvoeren van de plannen.

## 4 Effectbeoordeling en maatregelen

Door het plan kunnen verschillende negatieve effecten optreden in het plangebied. Deze mogelijke effecten zijn onder te verdelen in tijdelijke effecten tijdens de aanleg en effecten als gevolg van de aanwezigheid van de nieuwe situatie.

De te verwachten soortgroepen met beschermde, niet vrijgestelde soorten worden in dit hoofdstuk besproken. Ze zijn samengevat in de derde kolom van Tabel 1. De aanwezigheid van deze soortgroepen kan van invloed zijn op de verdere procedure. De (negatieve) effecten die kunnen optreden bij de werkzaamheden worden onderzocht. Voorts zal worden aangegeven welke maatregelen kunnen worden genomen om effecten te voorkomen of te minimaliseren.

Voor andere soortgroepen met niet beschermde of vrijgestelde soorten geldt altijd de zorgplicht (zie Bijlage 1.1.1).

### 4.1 Amfibieën

Wanneer de werkzaamheden ook zullen bestaan uit het vergraven of het aanbrengen van beschoeiingen langs oevers, is het mogelijk dat vaste rust- of verblijfplaatsen van de Rugstreppad worden beschadigd, of vernield. Ook kunnen aanwezige dieren worden gedood. Het is in dat geval noodzakelijk om vervolgonderzoek uit te voeren naar de aanwezigheid van deze soort.

Als de soort aanwezig is zullen de werkzaamheden moeten worden uitgevoerd buiten de gevoelige periodes en zal vervangend leefgebied moeten worden gecreëerd voor de Rugstreppad. Er dient een ontheffing te worden aangevraagd waarbij in een op te stellen 'Projectplan' deze maatregelen worden uitgewerkt.

Teneinde de vestiging van overwinterende Rugstreppadden in het plangebied te voorkomen, dienen opgebrachte zandhopen te worden verwijderd voorafgaand aan het overwinteringsseizoen van de Rugstreppad of te worden afgeschermd met folie of een zogenaamd 'amfibieënscherm'.

### 4.2 Vogels

#### Niet-jaarrond beschermde soorten

Men dient activiteiten waarbij nesten verstoord of vernield kunnen worden buiten het broedseizoen plaats te doen vinden, dus niet van grofweg 15 maart tot 15 juli. Deze periode is afhankelijk van bijvoorbeeld het weer of de betrokken soorten. Als onverhoopt buiten deze periode vogels broedend aanwezig zijn, dienen werkzaamheden plaatselijk te worden uitgesteld.

Wanneer in het broedseizoen gewerkt gaat worden is het in dit geval mogelijk, voorafgaand aan het broedseizoen of voorafgaand aan de vestiging van broedvogels, het plangebied ongeschikt te maken als (nog) geen nesten aanwezig zijn.

### 4.3 Vleermuizen

#### Foerageergebied

Voor de mogelijk aanwezige foeragerende vleermuizen nabij het plangebied wordt geen negatief effect verwacht van de ingreep.

Na realisatie van de plannen zal vanwege de gerealiseerde bebouwing en mogelijk ontwikkelde begroeiing de beschutting toenemen en zal het terrein juist geschikter worden voor foeragerende vleermuizen.

### 4.4 Conclusie effectbeoordeling

Wanneer werkzaamheden zullen uitgevoerd worden aan de omringende wateren dan zijn negatieve effecten op de Rugstreepad (indien aanwezig) niet uit te sluiten.

Er is vervolgonderzoek noodzakelijk naar deze beschermde soort. In Tabel 2 staat de periode aangegeven wanneer dit onderzoek kan worden uitgevoerd. Tevens wordt het aantal bezoeken vermeld.

**Tabel 2.**  
*Optimale periode voor uit te voeren vervolgonderzoek naar de Rugstreepad in het plangebied.  
 \*=één bezoek kan gecombineerd worden met terreinbezoek.*

Soort/Soortgroep	Optimale periode	Aantal bezoeken
Amfibieën		
Rugstreepad	april - juli	3



## 5 Gebiedsbescherming en overige natuurwetgeving

In hoofdstuk 3 en 4 is beschreven welke beschermde soorten kunnen voorkomen en welke effecten de werkzaamheden kunnen hebben. De Wet Natuurbescherming kent naast soortbescherming ook gebiedsbeschermende wet- en regelgeving, in het bijzonder die van de Natura 2000-gebieden en betreffende behoud van grootschalige houtopstanden (Zie Bijlage 1.3).

Naast bepalingen uit de WNB kunnen gebieden ook beschermd zijn onder de Wet op de ruimtelijke ordening (Wro) als onderdeel van het 'Natuurnetwerk Nederland' (voorheen Ecologische hoofdstructuur, EHS) of als Provinciaal aangewezen 'Weidevogelleefgebied' of 'Belangrijk weidevogelgebied'.

Hieronder wordt aangegeven welke gebiedsbeschermende wetgeving van toepassing is op het plangebied.

### Natura 2000

Het plangebied ligt op ongeveer drie kilometer afstand van het meest nabijgelegen Natura 2000- gebied, de Eilandspolder. Gezien de grote afstand en de uit te voeren werkzaamheden worden op voorhand geen negatieve gevolgen verwacht van de plannen. Er hoeft geen toetsing uitgevoerd te worden.

### Natuurnetwerk Nederland

Het plangebied ligt niet binnen de begrenzing van het NNN (zie Figuur 2). Aangezien het plangebied op voldoende afstand van het NNN is gelegen, wordt geen negatief 'extern' effect verwacht van de woningbouw op de wezenlijke kenmerken en waarden van het natuurnetwerk.

**Figuur 2.**  
Ligging van het plangebied ten opzichte van NNN-gebied.

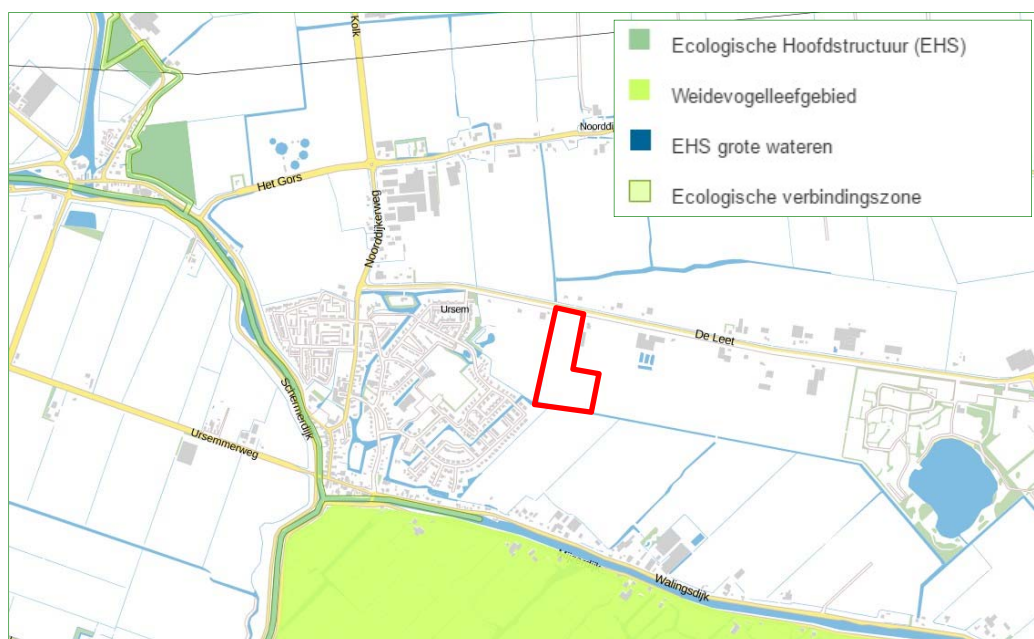

**Weidevogelgebieden**

Het gebied is niet begrensd als een bijzonder te beschermen weidevogelleefgebied of belangrijk weidevogelgebied. Er wordt tevens geen belangrijke 'externe werking' verwacht op dergelijke gebieden.

**Houtopstanden**

Er worden geen buiten de bebouwde kom gelegen beplantingen gekapt, groter dan 1000 m<sup>2</sup>. Daarnaast voorziet het plan niet in het kappen van meer dan 20 bomen in een rijbeplanting. Op grond hiervan wordt het plangebied niet beschermd als bijzondere houtopstand.

**Overige relevante wetgeving**

Er is geen overige natuurwetgeving bekend die van invloed kan zijn op de plannen.

## 5.1 Conclusie gebiedsbeschermende en overige natuurwetgeving

Gezien de aard van de plannen, de reikwijdte daarvan en de locatie van het plangebied ten opzichte van beschermde gebieden is op voorhand uit te sluiten dat andere natuurwetgeving dan die beschreven in hoofdstuk 3 en 4 aan de orde is bij uitvoer van de plannen.

## 6 Conclusies

### 6.1 Beschermde soorten WNB

- ♣ Het onderzoeksgebied is in potentie geschikt voor beschermde soorten amfibieën, grondgebonden zoogdieren en vogels.
- ♣ Gezien het aanwezige biotoop, het oppervlak, de geografische ligging en informatie uit de vakliteratuur over waarnemingen en populaties in de omgeving, zullen van de grondgebonden zoogdieren alleen 'vrijgestelde' soorten aanwezig zijn. Voor deze aangetroffen of verwachte 'vrijgestelde' soorten gelden geen verbodsbepalingen als werkzaamheden worden verricht in het kader van ruimtelijke ontwikkeling en inrichting, zoals het besproken plan. Een ontheffing is dan niet nodig.
- ♣ In het plangebied kunnen niet-jaarrond beschermde broedvogels voorkomen. Voor de verwachte aanwezige broedvogels dienen werkzaamheden waarbij nesten vernield of verstoord kunnen worden, buiten het broedseizoen plaats te vinden. Een ontheffing is voor broedvogels dan niet nodig. Het broedseizoen loopt ruwweg van half maart tot half juli. Voorafgaand aan het broedseizoen of voorafgaand aan de vestiging van broedvogel kan het plangebied ongeschikt gemaakt worden als er (nog) geen nesten aanwezig zijn.
- ♣ In het onderzoeksgebied kunnen beschermde amfibieën voorkomen die zijn beschermd onder de Habitatrichtlijn. Het gaat om de Rugstreeppad. Omdat negatieve effecten door de werkzaamheden niet uitgesloten zijn, als binnen de plannen aan de aangrenzende wateren wordt gewerkt, is onderzoek naar in gebruik zijnde verblijfplaatsen van deze soort noodzakelijk (zie voor de optimale onderzoeksperiode Tabel 2). Wordt tijdens de veldinventarisatie deze soort aangetroffen, dan dient een ontheffingsaanvraag te worden ingediend, waarin passende mitigerende en compenserende maatregelen worden beschreven.

### 6.2 Overige natuurwetgeving

Gezien de aard van de plannen, de reikwijdte daarvan en de locatie van het plangebied ten opzichte van beschermde gebieden is op voorhand uit te sluiten dat andere natuurwetgeving aan de orde is dan die hierboven beschreven in §6.1.

### 6.3 Zorgplicht

Voor alle in het wild levende soorten en hun leefomgeving geldt de zorgplicht (zie Bijlage 1) Teneinde de zorgplicht na te leven kan men voorafgaand aan de werkzaamheden de volgende praktische richtlijnen hanteren:

- ♣ Alle aanwezige bebouwing, vegetatie of bodemmateriaal (takken, stronken) kan gefaseerd verwijderd worden. Dit geeft bodembewonende dieren de kans om in de nabijgelegen omgeving een ander leefgebied te benutten;
- ♣ Om schade aan vissen en amfibieën te beperken moeten de werkzaamheden aan wateren en oevers zoveel mogelijk worden uitgevoerd in de periode augustus tot en met oktober in verband met de perioden van voortplanting en overwintering.
- ♣ Uit de te dempen wateren kunnen amfibieën (alle stadia) of vissen verdreven worden door van 'dicht' naar 'open' te werken en geen dieren in te sluiten. Als dit niet mogelijk is kunnen de dieren weggevangen worden door de wateren af te dammen en het waterniveau te verlagen. Deze dieren kunnen vervolgens worden overgebracht naar een geschikt water in de nabije omgeving.

## 7

**Aanbevolen en geraadpleegde literatuur**

- BEER, R. DE, 2014. *Natuurwaarden in Koggenland, Inventarisatie en beoordeling van natuurwaarden voor toetsing in het kader van de natuurwetgeving*. G&G-rapport 2014-45, Van der Goes en Groot, Alkmaar.
- BIJLSMA, ROB.G., 1993 *Ecologische atlas van de Nederlandse Roofvogels*. Schuyt & Co., Haarlem.
- BROEKHUIZEN, S., K. SPOELSTRA, J.B.M. THISSEN, K.J. KANTERS & J.C. BUYS (RED.), 2016. *Atlas van de Nederlandse zoogdieren*. – Natuur van Nederland 12. Naturalis Biodiversity Center & EIS Kenniscentrum Insecten en andere ongewervelden, Leiden.
- CREEMERS, R.C.M., & J.C.W. VAN DELFT (RAVON, RED.), 2009. *De amfibieën en reptielen van Nederland - Nederlandse Fauna 9*. Nationaal Natuurhistorisch Museum Naturalis, & European Invertebrate Survey – Nederland, Leiden. KNNV Uitgeverij, Utrecht.
- DIETZ, C., O. VON HELVERSEN & D. NILL, 2011. *Vleermuizen. Alle soorten van Europa en Noord-West Afrika*. Tirion Natuur.
- FLORON, 2011. *Nieuwe Atlas van de Nederlandse Flora*. KNNV Uitgeverij, Zeist.
- HERDER, J.E. J. KRANENBARG, D. HOOGENBOOM, J. HAMERS & K. DEKKER (RED.), 2012. *Atlas van de Noord-Hollandse vissen*. Landschap Noord-Holland, Heiloo & Stichting RAVON, Nijmegen.
- HOOGENBOOM, D.M., F. VISBEEN, J. WONDERGEM, W. RUITENBEEK (RED.), 2014. *Atlas van de Noord-Hollandse zoogdieren*. Landschap Noord-Holland, Heiloo & Noord-Hollandse Zooddier Studiegroep (NOZOS), Alkmaar.
- KAPTEYN, K., 1995. *Vleermuizen in het landschap. Over hun ecologie, gedrag en verspreiding*. Provincie Noord-Holland, Noordhollandse Zoogdierstudiegroep, Het Noordhollands Landschap, Haarlem.
- LIMPENS, H., K. MOSTERT & W. BONGERS (RED.), 1997. *Atlas van de Nederlandse vleermuizen: onderzoek naar verspreiding en ecologie*. Utrecht.
- SCHARRINGA, C.J.G., W. RUITENBEEK & P.J. ZOMERDIJK, 2010. *Atlas van de Noord-Hollandse broedvogels 2005-2009*. Samenwerkende Vogelwerkgroepen Noord-Holland, Landschap Noord-Holland.
- SOVON VOGELONDERZOEK NEDERLAND, 2002. *Atlas van de Nederlandse Broedvogels 1998-2000*. – *Nederlandse Fauna 5*. Nationaal Natuurhistorisch Museum Naturalis, KNNV Uitgeverij & European Invertebrate Survey – Nederland, Leiden.
- TWISK, P., A. VAN DIEPENBEEK & J.P. BEKKER, 2009. *Veldgids Europese zoogdieren*. KNNV Uitgeverij, Utrecht.

VLEERMUISVAKBERAAD (NETWERK GROENE BUREAUS, ZOOGDIERVERENIGING VZZ EN GEGEVENS AUTORITEIT NATUUR). *Vleermuisprotocol 2013*, 27 maart 2013.



## **8 Bijlagen**

### **Bijlage 1 Huidige natuurwetgeving**

## **Bijlage 1 Huidige natuurwetgeving**

### **Bijlage 1.1 Wet Natuurbescherming (WNB)**

De Wet Natuurbescherming (WNB) is het nationale wettelijke kader waarin de Flora- en faunawet, de Natuurbeschermingswet 1998 en de Boswet zijn samengevoegd.

In de WNB is zowel de soortbescherming van wilde flora en fauna geregeld als de gebiedsbescherming die veelal voortkomt uit bepalingen van de Europese Habitatrichtlijn (HRL) en Vogelrichtlijn (VRL).

De provincies zijn, op enkele uitzonderingen na, het bevoegd gezag van de wet. De provincies organiseren de ontheffingsverlening en handhaving.

#### **Bijlage 1.1.1 Zorgplicht**

Een belangrijke bepaling van de WNB is de zorgplicht die stelt dat “een ieder die weet of redelijkerwijs kan vermoeden dat door zijn handelen of nalaten nadelige gevolgen voor een Natura 2000-gebied, een bijzonder nationaal natuurgebied of voor in het wild levende dieren en planten kunnen worden veroorzaakt, verplicht is dergelijk handelen achterwege te laten voor zover zulks in redelijkheid kan worden gevegd, dan wel alle maatregelen te nemen die redelijkerwijs van hem kunnen worden gevegd teneinde die gevolgen te voorkomen of, voor zover die gevolgen niet kunnen worden voorkomen, deze zoveel mogelijk te beperken of ongedaan te maken.”

### **Bijlage 1.2 Soortbescherming**

#### **Bijlage 1.2.1 Categorieën**

Onder de WNB wordt een aantal soorten planten en dieren beschermd. Er zijn vier categorieën met beschermde soorten. Twee categorieën bevatten de soorten die respectievelijk zijn beschermd onder de HRL en soorten genoemd in de VRL.

Naast deze Europees beschermde soorten heeft de wetgever nog een extra categorie soorten toegevoegd, de ‘andere soorten’.

Per provincie is conform artikel 3.11 nog een vierde categorie opgesteld, die van de ‘vrijgestelde soorten’. Alleen soorten uit de derde categorie kunnen worden vrijgesteld. Voor deze soorten geldt een vrijstelling van ontheffingsplicht bij het overtreden van de verbodsbepalingen (zie Bijlage 1.2.2) bij ruimtelijke ontwikkeling en inrichting en bestendig beheer. De lijst van vrijgestelde soorten kan per provincie variëren en is te vinden in Tabel 3.



Daarnaast zijn Bosmuis, Veldmuis en Huisspitsmuis in of op gebouwen of daarbij behorende erven in alle gevallen vrijgesteld van de genoemde verboden in artikel 3.10.

**Tabel 3.**  
*Vrijgestelde soorten per provincie.*  
*Rood=niet vrijgesteld.*

Zoogdieren	DR	FL	FR	GL	GR	L	NB	NH	OV	UT	ZL	ZH
Aardmuis	+		+	+	+	+	+	+	+	+	+	+
Bosmuis	+	+	+	+	+	+	+	+	+	+	+	+
Bunzing	+	+	+	+	+	+			+	+	+	+
Dwergmuis	+		+	+	+	+	+	+	+	+	+	+
Dwergspitsmuis	+		+	+	+	+	+	+	+	+	+	+
Eekhoorn						+						
Egel	+	+	+	+		+	+	+	+	+	+	+
Gewone bosspitsmuis	+		+	+	+	+	+	+	+	+	+	+
Haas	+	+	+	+	+	+	+	+	+	+	+	+
Hermelijn	+	+	+	+	+	+			+	+	+	+
Huisspitsmuis	+		+	+	+	+	+	+	+	+	+	+
Konijn	+	+	+	+	+	+	+	+	+	+	+	+
Ondergrondse woelmuis	+		+	+	+	+	+	+	+	+	+	
Ree	+	+	+	+	+	+	+	+	+	+	+	+
Rosse woelmuis	+		+	+	+	+	+	+	+	+	+	+
Steenmarter						+						
Tweekleurige bosspitsmuis	+		+	+	+	+	+	+	+	+	+	
Veldmuis	+		+	+	+	+	+	+	+	+	+	+
Vos	+	+	+	+	+	+	+	+	+	+	+	+
Wezel	+	+	+	+	+	+			+	+	+	+
Wild zwijn							+					
Woelrat	+		+	+	+	+	+	+	+	+	+	+
<b>Amfibieën en reptielen</b>	+	+	+	+	+	+	+	+	+	+	+	+
Bastaardkikker	+	+	+	+	+	+	+	+	+	+	+	+
Bruine kikker	+	+	+	+	+	+	+	+	+	+	+	+
Gewone pad	+	+	+	+	+	+	+	+	+	+	+	+
Hazelworm						+						
Kleine watersalamander	+	+	+	+	+	+	+	+	+	+	+	+
Levendbarende hagedis						+						
Meerkikker	+		+	+	+	+	+	+	+	+	+	+

### **Bijlage 1.2.2 Verbodsbepalingen**

De WNB bepaalt conform artikel 3.1, 3.5 & 3.10 dat de volgende zaken verboden zijn:

1. Het is verboden opzettelijk van nature in Nederland in het wild levende dieren voorkomend in de Habitatrichtlijn, vogels genoemd in de Vogelrichtlijn en aangewezen 'andere soorten' opzettelijk te doden of te vangen<sup>1</sup>
2. Het is verboden dieren voorkomend in de Habitatrichtlijn opzettelijk te verstoren.
2. Het is verboden opzettelijk nesten, rustplaatsen en eieren van hierboven genoemde soorten te vernielen of te beschadigen of nesten of eieren van vogels weg te nemen.
4. Het is verboden vogels als bedoeld in het eerste punt opzettelijk te verstoren als deze verstoring van wezenlijke invloed is op de staat van instandhouding van de desbetreffende vogelsoort.
5. Het is verboden planten van soorten genoemd in de Habitatrichtlijn (bijlage IV, Bijlage 1 Verdrag van Bern) of als 'andere soorten' (Bijlage B bij de wet) in hun natuurlijke verspreidingsgebied opzettelijk te plukken en te verzamelen, af te snijden, te ontwortelen of te vernielen.

### **Bijlage 1.2.3 Ontheffingsmogelijkheid**

Ruimtelijke ontwikkeling en (her)inrichting zoals het slopen, renoveren of bouwen van woningen, het dempen van wateren of het aanleggen bedrijventerreinen, kan beschadiging of vernieling tot gevolg hebben van de voortplantings- en rustplaatsen van de in het gebied voorkomende (beschermde) soorten. Dit hangt af van de fysieke uitvoering daarvan en de periode waarin het project plaatsvindt. In bepaalde gevallen moet dan ontheffing voor de WNB verkregen worden.

Als er beschermde soorten (zie Bijlage 1.2.1) voorkomen die niet zijn vrijgesteld én verbodsbepalingen (zie Bijlage 1.2.2) worden overtreden, dan is ontheffing vereist of moet, indien mogelijk, conform art. 3.31 gewerkt worden met een door het Ministerie van EZ goedgekeurde gedragscode.

De vraag of de ontheffing kan worden verleend zal worden beoordeeld door het bevoegde gezag (veelal de provincie waarin het plangebied is gelegen). Belangrijk daarbij is de vraag in hoeverre schade optreedt, of de gunstige staat van instandhouding van de

<sup>1</sup>Het betreft soorten als bedoeld in artikel 1 van de Vogelrichtlijn, soorten genoemd in bijlage IV bij de Habitatrichtlijn, bijlage II bij het Verdrag van Bern of bijlage I bij het Verdrag van Bonn in hun natuurlijke verspreidingsgebied. Alsmede andere soorten, genoemd in bijlage, onderdeel A, bij de wet.

betrokken soort(en) in gevaar komt en of er bevredigende alternatieven voorhanden zijn voor de ingreep of de locatie daarvan.

#### **Bijlage 1.2.4 Wettelijk belang**

Per categorie is het bij het al dan niet verkrijgen van een ontheffing belangrijk wat het belang is van het uit te voeren plan en de te verkrijgen ontheffing. Als schade niet te voorkomen is, dient één van de onderstaande wettelijke belangen van toepassing te zijn:

##### **Soorten van de Vogelrichtlijn**

- ♣ Ontheffing is nodig in het belang van de volksgezondheid of openbare veiligheid.
- ♣ Ontheffing is in het belang van de veiligheid van het luchtverkeer.
- ♣ Ontheffing is nodig ter bescherming van flora en fauna.

##### **Soorten van de Habitatrichtlijn**

- ♣ Ontheffing is nodig ter bescherming van flora en fauna.
- ♣ Ontheffing is in het belang van de volksgezondheid, openbare veiligheid of andere dwingende redenen van groot openbaar belang met inbegrip van redenen van sociale of economische aard en voor het milieu wezenlijk gunstige effecten.

##### **Andere soorten**

- ♣ Ontheffing is nodig ter bescherming van flora en fauna.
- ♣ Ontheffing is in het belang van de volksgezondheid, openbare veiligheid of andere dwingende redenen van (groot) openbaar belang met inbegrip van redenen van sociale of economische aard en voor het milieu wezenlijk gunstige effecten.
- ♣ Ontheffing is nodig in het kader van ruimtelijke ontwikkeling en inrichting van gebieden en het toekomstig gebruik daarvan.

#### **Bijlage 1.2.5 Broedvogels**

Voor broedvogels wordt in principe geen ontheffing verleend. Als men versturende activiteiten buiten het broedseizoen laat plaatsvinden worden de vogels geacht te kunnen uitwijken, treedt geen schade op en is geen ontheffing noodzakelijk.

Er is een uitzondering, vogelnesten die buiten het broedseizoen in gebruik zijn vallen onder de definitie van 'vaste rust- of verblijfplaatsen' en zijn daarom jaarrond beschermd. Er zijn vier verschillende categorieën 'jaarrond beschermd broedvogels', categorie 1 t/m 4, zie kader volgende pagina.

De lijst met vogelsoorten waarvan de nesten gedurende het hele jaar zijn beschermd is in 2009 aangepast (zie kader). **Let wel!** Bij de bescherming van een jaarrond beschermd nest of verblijf wordt zowel de verblijfplaats betrokken als de (directe) omgeving die nodig is voor het succesvol functioneren daarvan.

Kader: Vogelsoorten met jaarrond beschermde nesten en bijbehorende categorie.

Soort	Categorie	Toelichting codes
Boomvalk	4	Vogelsoorten waarvan de nesten in
Buizerd	4	principe jaarrond zijn beschermd met
Gierzwaluw	2	beschermingscategorie:
Grote gele kwikstaart	3	<b>1</b> = soorten die ook buiten het
Havik	4	broedseizoen het nest gebruiken als vaste
Huismus	2	rust- of verblijfplaats.
Kerkuil	3	<b>2</b> = koloniebroeders die elk broedseizoen
Oehoe	3	op dezelfde plaats broeden en die daarin
Ooievaar	3	zeer honkvast zijn of afhankelijk van
Ransuil	4	bebouwing of biotoop.
Roek	2	<b>3</b> = soorten die elk jaar op dezelfde plaats
Slechtvalk	3	broeden en die daarin zeer honkvast zijn of
Sperwer	4	afhankelijk van bebouwing.
Stenuil	1	<b>4</b> = soorten die niet of nauwelijks zelf in
Wespendief	4	staat zijn een nest te maken.
Zwarte wouw	4	

Voor jaarrond beschermde soorten kan, meestal alleen buiten het broedseizoen, wél ontheffing worden aangevraagd. Een 'omgevingscheck' is dan vereist. Een deskundige moet in dat geval vaststellen of de desbetreffende soort zelfstandig een vervangend nest kan vinden in de omgeving, of dat met verzachtende en/of compenserende maatregelen de functionaliteit van de voortplantings- en/of vaste rustplaats gegarandeerd kan worden. Om zeker te zijn dat geplande of genomen maatregelen hiertoe voldoende zijn, moeten deze middels een ontheffingsaanvraag worden voorgelegd aan de provincie. Als geen schade optreedt en de gunstig staat van instandhouding niet in gevaar komt, zal de aanvraag (positief) worden afgewezen. Het is uiteraard essentieel dat de (aan de provincie) voorgestelde maatregelen ook daadwerkelijk worden genomen.

#### Categorie 5-soorten

Er is nog een categorie met 'bijzondere' vogelsoorten (Categorie 5) Deze soorten keren (zoals ook jaarrond beschermde soorten) weliswaar vaak terug naar de plaats waar zij het jaar daarvoor hebben gebroed of de directe omgeving daarvan, maar beschikken over voldoende flexibiliteit om, als de broedplaats verloren is gegaan, zich elders te vestigen. Van deze soorten zijn de verblijfplaatsen alleen dan beschermd als 'zwaarwegende feiten of ecologische omstandigheden dat rechtvaardigen'.

#### Bijlage 1.2.6 Gedragscodes

Indien men in het bezit is van een door de minister van EZ goedgekeurde gedragscode hoeft bij werkzaamheden in het kader van natuurbeheer, van bestendig beheer of onderhoud, van bestendig gebruik en van ruimtelijke ontwikkeling of inrichting voor Vogelsoorten (artikel 3.1), Habitatrichtlijnsoorten (artikel 3.5) en andere soorten (artikel 3.10) geen ontheffing te worden aangevraagd, mits aantoonbaar wordt gewerkt met deze gedragscode (artikel 3.31). De

bewijslast dat correct is en wordt gehandeld volgens de gevolgde gedragscode ligt bij de initiatiefnemer.

Het is ook mogelijk te werken conform een dergelijke goedgekeurde gedragscode zonder deze zelf te hebben opgesteld. Te beïnvloeden soorten dienen dan wel in de gebruikte gedragscode te worden behandeld en er moet een belang zijn voor het project vergelijkbaar met genoemde belangen uit de VRL, HRL of de 'andere soorten'.

### **Bijlage 1.3 Gebiedsbescherming**

De WNB regelt de bescherming van Natura 2000-gebieden. In de WNB (art. 1.12) wordt ook verordend dat (provinciaal) gebieden aangewezen worden binnen het Natuurnetwerk Nederland (NNN). Tevens wordt aangegeven dat provincies mogelijkheden hebben ook andere belangrijke gebieden aan te wijzen vanwege hun landschapelijke- of natuurwaarden.

#### **Bijlage 1.3.1 Natura 2000**

Nederland en andere EU-landen hebben in overleg met de Europese Commissie speciale beschermingszones aangewezen, de zogenaamde Natura 2000-gebieden. Een overzicht van Natura 2000-gebieden is te vinden op:

<http://www.synbiosys.alterra.nl/natura2000/gebiedendatabase.aspx?subj=n2k&groep=0>

##### **Habitattoets**

Wanneer plannen bestaan een project in of rond een Natura 2000-gebied uit te voeren, neemt de initiatiefnemer contact op met het bevoegde gezag. In principe is dit Gedeputeerde Staten van de Provincie waarin een gebied (grotendeels) ligt.

Indien negatieve effecten van een project niet kunnen worden uitgesloten, dient een toetsing te worden uitgevoerd. Als uit deze toetsing (ook wel 'Habitattoets' genoemd) blijkt dat een plan (mogelijk) significante negatieve gevolgen heeft, vindt de vergunningaanvraag plaats via een 'passende beoordeling'. Daarbij moeten ook cumulatieve effecten zijn meegenomen.

Alleen als uit de passende beoordeling met zekerheid blijkt dat geen significante gevolgen zullen optreden, of als het gaat om activiteiten met een groot openbaar belang en waarvoor geen alternatieven zijn, wordt vergunning verleend.

Als uit de 'Habitattoets' blijkt dat een activiteit negatieve gevolgen kan hebben die niet significant zijn, vindt de vergunningaanvraag plaats via een verslechterings- en verstoringstoets. Bij deze toets wordt via een uitgebreide effectbeoordeling nagegaan of activiteiten een kans met zich meebrengen op verslechtering van de natuurlijke habitats of de habitats van soorten. Het bevoegd gezag geeft een

vergunning af als de verslechtering of verstoring in het licht van de instandhoudingsdoelstellingen aanvaardbaar is.

#### **Externe werking**

Belangrijk bij de bepalingen rond Natura 2000- gebieden is de 'externe werking'. Dit betekent dat ook projecten buiten het Natura 2000- netwerk met mogelijk negatieve gevolgen binnen het netwerk, getoetst moeten worden aan doelen van betrokken gebied of gebieden. Een bijzondere vorm van externe werking is de (extra) uitstoot van stikstof door een project die kan neerslaan binnen Natura 2000-gebieden en daar voor schade kan zorgen. Om de mate van stikstofvervuiling te volgen en te reguleren is de zogenaamde 'Programmatische Aanpak Stikstof' (PAS) in werking getreden. Boven bepaalde 'drempelwaardes' kan een project vanwege neergeslagen stikstof meldings- of vergunning plichtig zijn.

### **Bijlage 1.4 Overige gebiedsbescherming**

#### **Bijlage 1.4.1 Natuurnetwerk Nederland (NNN)**

Ingrepen in gebieden die horen bij het Natuurnetwerk Nederland (voorheen Ecologische hoofdstructuur, EHS) worden in principe niet toegestaan, tenzij bijvoorbeeld uitgesloten is dat de ingreep een negatief effect heeft op het netwerk of de ingreep een groot maatschappelijk belang dient. Getoetst wordt of een ingreep van invloed is op 'wezenlijke kenmerken en waarden', het NNN kent geen toetsing op 'externe werking'. Als een ingreep wordt toegestaan, moeten eventuele nadelige gevolgen zoveel mogelijk worden voorkomen en de resterende schade moet worden gecompenseerd. Uitgangspunt bij het toestaan van ingrepen is dat netto sprake moet zijn van een versterking van het netwerk.

#### **Bijlage 1.4.2 Overige natuurwetgeving**

Naast de behandelde wetgeving zijn soms andere gebied beschermende bepalingen van kracht. Dit kunnen regionale of provinciale plannen of visies zijn die gebieden of soorten (extra) beschermen. Een voorbeeld hiervan zijn de 'weidevogelleefgebieden' van de Provincie Noord-Holland. Per plangebied zal op maat moeten worden nagegaan of dergelijke bepalingen aan de orde zijn.

#### **Bijlage 1.4.3 Houtopstanden**

Houtopstanden groter dan 10 are of bomenrijen bestaand uit meer dan 20 bomen, gelegen buiten de bebouwde kom, zijn beschermd. Men dient vergunning of ontheffing te verkrijgen indien dergelijke houtopstanden moeten worden gekapt of geroid. In sommige gevallen is een herplantplicht aan de orde.

**Figuur 3.**  
Stappenplan  
procedure  
ecologisch  
onderzoek en  
ontheffing



## Bijlage 1.5 Procedure

Als bij aanvang van een project niet uitgesloten is dat beschermde soorten voorkomen of negatieve effecten op beschermde gebieden kunnen optreden, is een ecologische *quickscan* nodig en dient het stroomschema uit Figuur 3 te worden gevolgd.

Als op grond van deze *quickscan* de aanwezigheid van dergelijke soorten of gevolgen niet zijn uit te sluiten én wordt gezien dat negatieve effecten kunnen optreden, is vervolgonderzoek noodzakelijk.

Tijdens het vervolgonderzoek wordt het plangebied geïnventariseerd op de mogelijk aanwezige beschermde soorten. Indien aangetroffen worden de gebruiksfuncties van deze soorten in beeld gebracht. Vervolgens wordt opnieuw onderzocht of negatieve gevolgen mogelijk zijn door uitvoering van de plannen.

### Bijlage 1.5.1 Ontheffingsaanvraag WNB

Als stap 4a uit het stroomschema negatief is omdat een project of plan locatie gebonden is en er geen alternatieven zijn, is een ontheffingsaanvraag waarschijnlijk aan de orde. Een dergelijke aanvraag dient onder andere vergezeld te gaan van:

- ♣ Een projectplan waarin onder meer de locatie, de werkwijze, de te verwachten schade, de te nemen maatregelen, de alternatievenstudie en het wettelijk belang gedetailleerd worden beschreven.
- ♣ Een actuele en volledige inventarisatie naar het voorkomen van beschermde dier- en plantensoorten in het plangebied (ongeveer 3-5 jaar geldig).

De aanvraag kan voorafgaand aan het aanvragen van een omgevingsvergunning plaatsvinden. De aanvraag wordt gedaan bij de provincie waarin het plangebied is gelegen.

Het is ook mogelijk 'aan te haken' bij het aanvragen van een omgevingsvergunning in het kader van de 'Wet algemene bepalingen omgevingsrecht' (WABO).

Men dient op het digitale aanvraagformulier van het omgevingsloket (OLO) dan aan te geven dat 'Handelingen worden verricht met gevolgen voor beschermde dieren en planten'. Ook hierbij dient een projectplan en inventarisatie bijgevoegd te worden.

De gemeente waarbij de aanvraag is ingediend stuurt de informatie omtrent beschermde flora en fauna naar de provincie die een 'Verklaring van geen bedenkingen' (VVGB) afgeeft als onderdeel van de omgevingsvergunning.

De provincie handhaaft bepalingen uit eventuele ontheffingen en vergunningen en de eventuele werking van de WNB bij projecten waar geen ontheffing is aangevraagd. Ook het volgen van gedragscodes wordt gehandhaafd door de provincie. Mogelijke sancties zijn geldelijke boetes of het stilleggen van werkzaamheden.





**Van der Goes en Groot**  
*ecologisch onderzoeks- en adviesbureau*

QS2017-02