



*Document:* Archeologische Quickscan  
*Plangebied:* Herziening BP Polderweijde, Obdam, gemeente Koggenland  
*Adviesnummer:* 16002  
*Opsteller:* drs. C. Soonius (regio-archeoloog)  
*Datum:* 7-01-2016

<b>Advies</b>	Vrijgeven Monitoring werkzaamheden (kosteloos)
---------------	---

Het is van belang dat Archeologie West-Friesland **minstens een week van tevoren** wordt geïnformeerd over de start van de werkzaamheden. Graag ontvangen wij de contactgegevens van de veroorzaker, zodat contact kan worden onderhouden over de voortgang.

Aad Weel (medewerker AWF) 06-52824909

## Archeologische Quickscan

### 1. Bestaande situatie en voorgenomen ingrepen

Op verzoek van de gemeente Koggenland (dhr. M. Neefjes) is gekeken naar het aspect archeologie met betrekking tot de herziening van het Bestemmingsplan Polderweijde in Obdam, gemeente Koggenland. De woningbouwlocatie is voor een groot deel al gerealiseerd en voor het westelijke deel is een herziening van het bestemmingplan gemaakt. Momenteel is het plangebied grotendeels in gebruik als grasland. In het verleden is een deel van deze groenstrook voor delen vergraven door de verwijdering van dammen, uitvoering van asbestsanering en egalisering.

De in 2012 vastgestelde beleidskaart archeologie is overgenomen in het bestemmingsplan. Hierdoor heeft de westelijke rand een dubbelbestemming Waarde-Archeologie gekregen. In deze zone is geen woningbouw gepland. Deze strook heeft bestemming groen en hier zullen leidingen worden aangelegd en schelpenpaden worden gerealiseerd (zowel in deel A als deel B). In deel gebied B zal de huidige waterpartij worden uitgebreid.

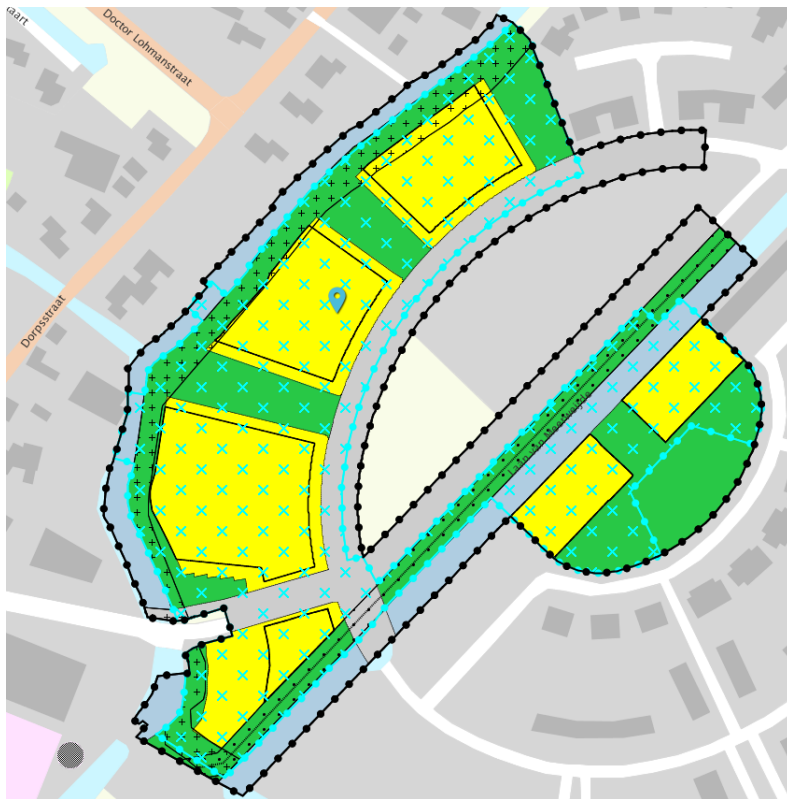

Afbeelding 1. Uitsnede uit ruimtelijke plannen

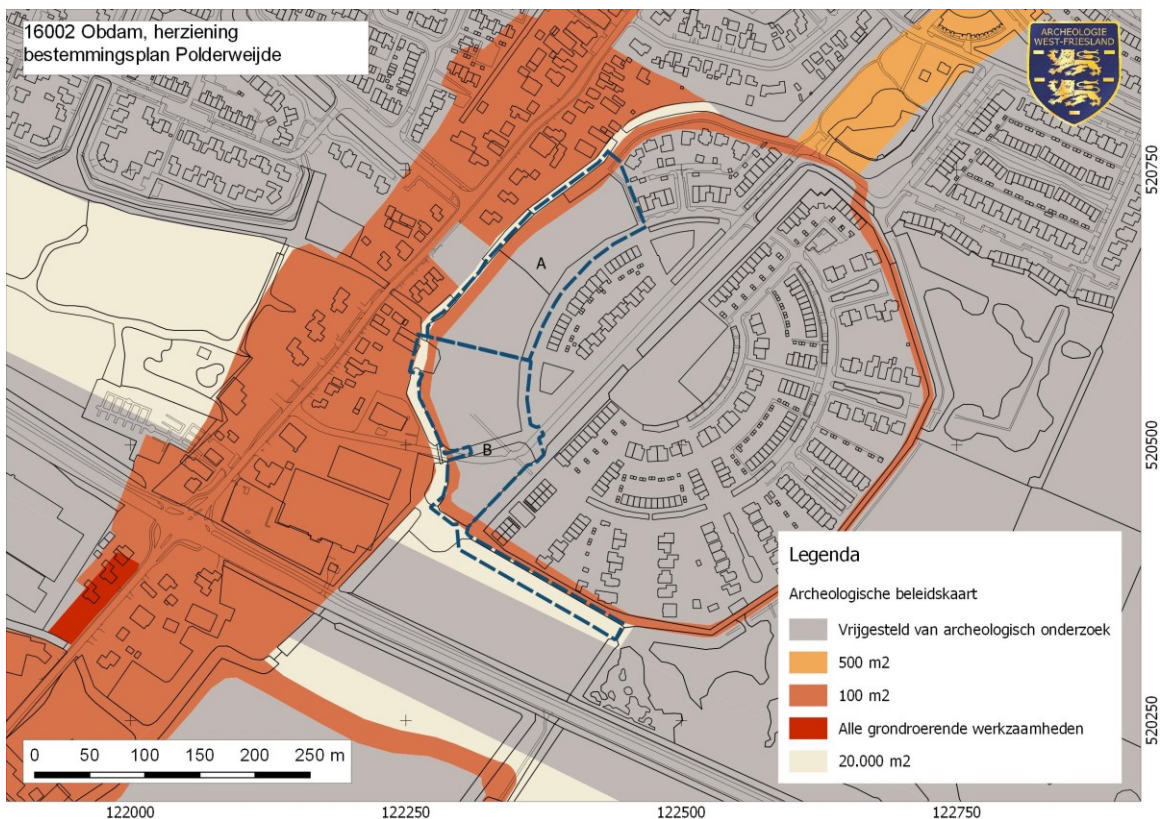

Afbeelding 2. Uitsnede van de beleidskaart archeologie van de gemeente Koggenland.

## **2. Beleidskaart archeologie**

De Beleidskaart Archeologie voor de gemeente Koggenland is in 2012 vastgesteld. De dijk om de Middel Braak vormt de begrenzing van het bestemmingsplan Polderweijde en is van hoge archeologische waarde en heeft daarom in het bestemmingsplan een dubbelbestemming Waarde-Archeologie 2 gekregen (plusjes op afb. 1 en oranje op afb. 2). Dit betekent dat het aspect archeologie meegewogen dient te worden bij ingrepen in de bodem die groter zijn dan 100 m<sup>2</sup> en dieper dan 40 cm. De begrenzing van de dijk is gebaseerd op historisch kaartmateriaal.

## **3. Cultuurhistorische achtergrond**

De Middel Braak is rond de 12<sup>de</sup> eeuw ontstaan als gevolg van overstromingen en is in de 17<sup>de</sup> eeuw drooggelegd. Om de braak liep een dijk, die op de cultuurhistorische waardenkaart van de provincie Noord-Holland staat aangegeven als van historisch-geografische waarde.

Voor het bepalen van de aanwezigheid van bewoningsresten uit de Nieuwe Tijd kan gebruik worden gemaakt van historisch kaartmateriaal. Op de kaart uit 1610 zijn de braken nog niet ingepolderd. Op de kaart van Dou is de Middenbraak drooggelegd en heet dan 'Bedyckte Braeck'. Op de kadastrale minuutplan uit 1817 is meer detail zichtbaar (afb. 3). De Middel Braak is nog onbebouwd en de dijk is zichtbaar.



*Afbeelding 3. Deelgebied A en B geprojecteerd op de kadastrale minuut uit 1825*

#### **4. Archeologische en geologische bronnen**

Op basis van de geologische ontstaansgeschiedenis van het gebied geldt een zeer lage verwachting voor vindplaatsen uit de prehistorie. Op het Actueel Hoogtebestand Nederland (AHN) lijkt een deel van de dijk zichtbaar. Er is geen sprake meer van een aaneengesloten dijk.

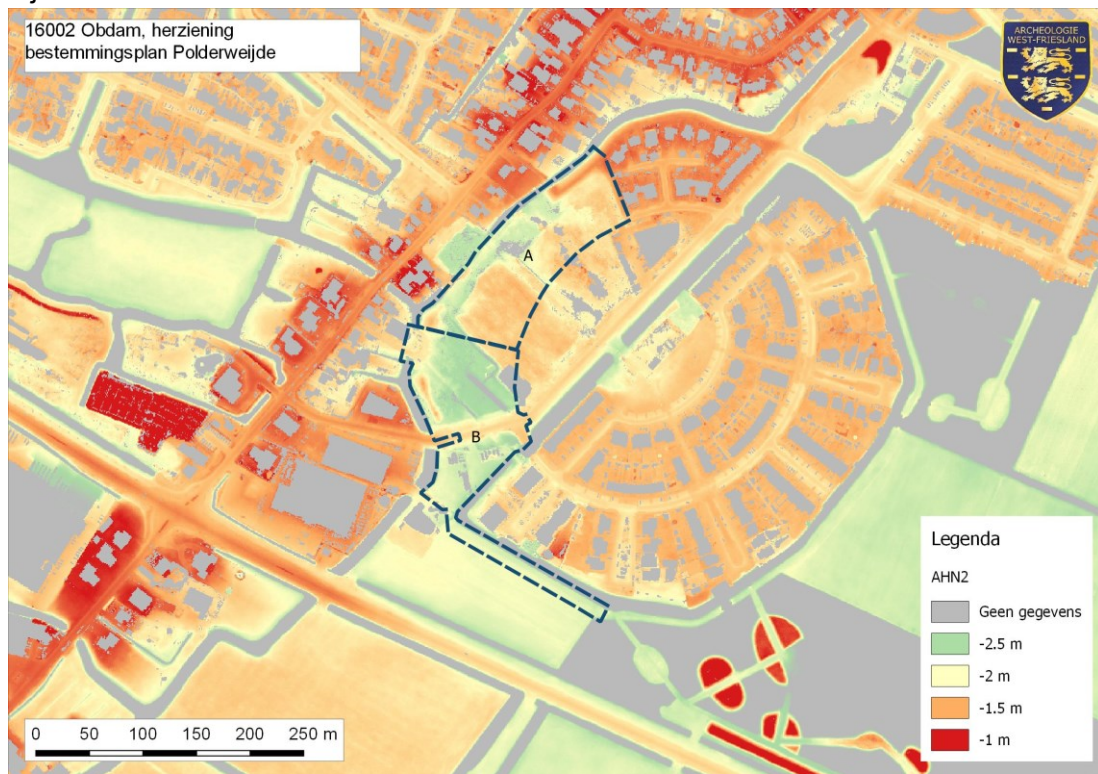

*Afbeelding 4. Deelgebied A en B geprojecteerd op het Actueel Hoogtebestand Nederland.*

#### **5. Conclusie**

Op de beleidskaart archeologie staat de op de kadastrale minuut nog aanwezig dijk aangegeven als van hoge waarde. Een deel van deze waarden zijn door bodemwerkzaamheden aangetast. Dit is voor een deel ook zichtbaar op het AHN.

De inrichting van deze rand van de nieuwbouwwijk als groenzone met wandelpaden doet recht aan de oude verbindende functie die de dijk na de inpoldering van de Middel Braak had.

Op basis van de reeds aanwezige verstoringen lijkt van de dijk niet veel meer over. De grondwerkzaamheden die in het kader van de inrichting van de groenstrook worden uitgevoerd zullen naar verwachting geen waardevolle archeologische resten vernietigen. Nader archeologisch onderzoek in de groenstrook is daarom niet noodzakelijk. Het overige deel van het bestemmingsplan Polderweijde was al vrijgegeven, gezien de zeer lage archeologische verwachting voor vindplaatsen uit alle perioden.

## **6. Advies**

Gezien de relatief beperkte bodemingrepen in combinatie met de reeds aanwezige bodemverstoring is nader archeologisch onderzoek in het kader van de Archeologische Monumentenzorg niet noodzakelijk.

Archeologie West-Friesland adviseert de voorgenomen ingrepen vrij te geven met betrekking tot het aspect archeologie.

Het plangebied is vrijgesteld van archeologisch onderzoek. Ten behoeve van het doen van waarnemingen dient wel in de omgevingsvergunning te worden opgenomen dat Archeologie West-Friesland toekomstige graafwerkzaamheden wil monitoren. Hierbij gaat het om het bekijken van een dwarsdoorsnede van het restant van de dijk (bijvoorbeeld bij de aanleg van een leidingsleuf).

Voor het monitoren van de graafwerkzaamheden worden geen kosten in rekening gebracht en dit zal niet tot noemenswaardige vertragingen leiden. Vondstmateriaal dat bij het uitvoeren van het werk wordt aangetroffen is (conform de Monumentenwet) eigendom van de Provincie Noord-Holland en zal door Archeologie West-Friesland worden aangeleverd aan het Provinciaal Depot van Bodemvondsten te Castricum.

Het is van belang dat Archeologie West-Friesland minstens een week van tevoren wordt geïnformeerd over de start van de werkzaamheden (Aad Weel: tel. 06-52824909). Graag ontvangen wij de contactgegevens van de veroorzaker, zodat contact kan worden onderhouden over de voortgang.

## **7. Bronnen**

AHN2 (<http://www.ahn.nl/>)

Archis 3.0

Bugel Hajema, 2014. Toelichting Bestemmingsplan Polderweijde Herziening (23 april 2014).  
Projectnummer 800.34.00.05.00.

Gemeente Koggenland, 2012: Archeologische beleidskaart 2012 (versie 1 mei 2012).  
Archeologie West-Friesland, Hoorn.

Kadastrale Minuutplan 1825, Gemeente Obdam, sectie B, genaamd Oostzeijde, blad 2  
([www.watwaswaar.nl](http://www.watwaswaar.nl)).

Westfries Archief

## **8. Geldigheid**

Deze archeologische quickscan heeft een geldigheid van **2 jaar**. Na verloop van deze periode wordt het advies ongeldig en dient bij ontwikkelingen een nieuw archeologisch advies te worden aangevraagd.

Bovenstaand archeologisch advies is daarmee geldig tot: 06-01-2018