

# Quickscan Natuurwaardenonderzoek

## Batsdijk 38-40 Zieuwent

In het kader van de Wet natuurbescherming

Colofon

Quickscan Natuurwaardenonderzoek Baltsdijk 38-40 Zieuwent

In het kader van de Wet natuurbescherming

Uitgevoerd door:                      Natuurbank Overijssel

Opdrachtgever:                      Locis adviseurs  
Contactpersoon:                      dhr. R. Aagten  
  Leeuwerikstraat 33 a  
  7051 XD Varsseveld

Projectnummer en versie: 1364, versie 1.0		Status: definitief
Projectleider: Ing. P. Leemreise	Veldmedewerker(s): Ing. P. Leemreise	Rapportdatum: 5-2-2018
Ligging projectgebied: Batsdijk 38-40 Zieuwent		

Correspondentieadres:  
Aladnaweg 18  
7122 RR Aalten

E.        info@natuurbankoverijssel.nl  
Tel:     0543-451142 / 0614-435700



## Samenvatting

In het kader van een Rood-voor-Roodproject worden aan de Batsdijk 38-40 in Zieuwent varkensstallen gesloopt en worden twee woningen (gefaseerd) op het erf gebouwd. Omdat negatieve effecten van de voorgenomen activiteiten op beschermde flora- en faunasoorten op voorhand niet uit te sluiten zijn, is initiatiefnemer verplicht om de wettelijke consequenties van de voorgenomen activiteit (vooraf) te onderzoeken. Natuurbank Overijssel is daarom gevraagd de wettelijke consequenties in het kader van soort- en gebiedsbescherming te onderzoeken.

In voorliggend rapport worden de bevindingen van het uitgevoerde onderzoek gepresenteerd. Naast een beschrijving van het onderzoeksgebied, de onderzoeksopzet en de resultaten van het onderzoek, worden de wettelijke consequenties van de voorgenomen activiteiten weergegeven.

Het onderzoeksgebied is op 15 januari 2018 onderzocht op de aanwezigheid van beschermde planten en dieren en beschermde nesten, holen, vaste rust- en voortplantingslocaties. Ook is gekeken of de voorgenomen activiteiten een negatief effect hebben op beschermd (natuur)gebied.

Het plangebied behoort mogelijk tot het functionele leefgebied van sommige beschermde vogel-, amfibieën-, vleermuis- en grondgebonden zoogdiersoorten. Deze soorten benutten het onderzoeksgebied hoofdzakelijk als foerageergebied, maar mogelijk bezetten sommige grondgebonden zoogdiersoorten er rust- en voortplantingslocaties en nestelen er vogels in de kapschuur.

Het plangebied ligt buiten het Gelders Natuurnetwerk. Vanwege de lokale invloedsfeer, hebben de voorgenomen activiteiten geen negatief effect op beschermd (natuur)gebied buiten het plangebied.

De voorgenomen activiteiten worden gezien als 'ruimtelijke ontwikkeling'. Voor een aantal algemeen voorkomende en talrijke faunasoorten<sup>1</sup> geldt in Gelderland een vrijstelling van de verbodsbepalingen 'doden en het opzettelijk beschadigen en vernielen van rust- en voortplantingslocaties', als gevolg van werkzaamheden die in het kader van een ruimtelijke ontwikkeling worden uitgevoerd. Voor beschermde soorten die niet op deze vrijstellingslijst staan, is een ontheffing vereist om ze te mogen verwonden en doden of om opzettelijk rust- en voortplantingslocaties te mogen beschadigen en vernielen.

### *Conclusie*

*Mits bezette vogelnesten beschermd worden, dan leiden de voorgenomen activiteiten niet tot wettelijke consequenties in het kader soort- of gebiedsbescherming. Er worden alleen dieren verwond of gedood en er worden alleen rust- en voortplantingsplaatsen beschadigd en vernield van soorten waarvoor een vrijstelling geldt. Door uitvoering van de quickscan natuurwaardenonderzoek heeft initiatiefnemer voldaan aan de zorgplicht zoals vermeld in Art. 1.11 van de Wnb.*

---

<sup>1</sup> Zie bijlage 2 van dit rapport

# Inhoudsopgave

1 Inleiding.....	4
2 Het plangebied .....	5
2.1 Situering.....	5
2.2 Beschrijving van het plangebied .....	5
3 Voorgenomen activiteiten .....	6
3.1 Algemeen .....	6
3.2 Mogelijk effect van de voorgenomen activiteiten op beschermde soorten en/of –nesten .....	6
3.3 Vaststellen van de invloedssfeer .....	6
3.4 Vaststellen van het onderzoeksgebied .....	7
4 Gebiedsbescherming.....	8
4.1 Algemeen .....	8
4.2 Gelders Natuurnetwerk .....	8
4.3 Slotconclusie.....	9
5 Soortenbescherming; het onderzoek.....	10
5.1 Verwachting.....	10
5.2 Methode.....	10
5.3 Resultaten .....	12
5.4 Toetsingskader .....	13
5.5 Wettelijke consequenties van de beoogde ingreep .....	14
5.6 Historische gegevens .....	16
5.7 Volledigheid van het onderzoek .....	16
6 Samenvatting en conclusies.....	17

## 1 Inleiding

In het kader van een Rood-voor-Roodproject worden aan de Batsdijk 38-40 in Zieuwent varkensstallen gesloopt en worden twee woningen op het erf gebouwd (gefaseerd). Omdat negatieve effecten van de voorgenomen activiteiten op beschermde flora- en faunasoorten op voorhand niet uit te sluiten zijn, is initiatiefnemer verplicht om de wettelijke consequenties van de voorgenomen activiteit (vooraf) te onderzoeken. Natuurbank Overijssel is daarom gevraagd de wettelijke consequenties in het kader van soort- en gebiedsbescherming te onderzoeken.

In voorliggend rapport worden de bevindingen van het uitgevoerde onderzoek gepresenteerd. Naast een beschrijving van het onderzoeksgebied, de onderzoeksopzet en de resultaten van het onderzoek, worden de wettelijke consequenties van de voorgenomen activiteiten weergegeven.

Er is in het onderzoeksgebied gekeken naar de aanwezigheid van beschermde planten en dieren en beschermde nesten, holen, vaste rust- en voortplantingslocaties. Ook is gekeken of de voorgenomen activiteiten een negatief effect hebben op beschermd (natuur)gebied.

Op basis van de onderzoeksresultaten worden de wettelijke consequenties bepaald van de voorgenomen activiteiten in het kader van de Wet natuurbescherming (soorten en Natura2000) en de Omgevingsverordening Gelderland 2017 (Gelders Natuurnetwerk).

### *Toepasbaarheid*

*De resultaten van het onderzoek zijn toepasbaar op twee verschillende momenten.*

*Ten eerste wordt de beoordeling van de wettelijke consequentie van de voorgenomen activiteit in het kader van de Wet natuurbescherming gebruikt bij het beoordelen van de vraag of er sprake is van een goede ruimtelijke ordening. Deze vraag dient zich aan in het proces van de Ruimtelijke Ordening, zoals bij het wijzigen van een bestemmingsplan of het verkrijgen van een Omgevingsvergunning.*

*Ten tweede wordt in deze rapportage aangegeven op welke wijze de voorgenomen activiteiten in overeenstemming zijn met de Wet natuurbescherming. Indien aan de orde, wordt aangegeven in welke periode van het jaar bepaalde werkzaamheden niet uitgevoerd mogen worden en of aanvullende maatregelen of een ontheffing van de verbodsbepalingen van de Wet natuurbescherming vereist is.*



### 3 Voorgenomen activiteiten

#### 3.1 Algemeen

Het concrete voornemen bestaat om een zestal gebouwen te slopen en om in de toekomst de woonfunctie van de schuurwoning te verbouwen tot bijgebouw (berging). Op de plek waar de schuren gesloopt worden, worden uiteindelijk twee vrijstaande woningen gebouwd. De uitvoering van de plannen gebeurt gefaseerd in twee fasen; Fase 1: Sloop vijf stallen en bouw één woning + landschappelijke inpassing van het totale plangebied. Fase 2: Sloop werktuigenberging, functiewijziging schuurwoning (naar berging) en de bouw van één woning;

Het nieuwe erf zal landschappelijk ingepast worden door middel van de aanplant van erfbeplanting. Op onderstaande afbeelding worden de te slopen gebouwen aangeduid met de rode ster. De schuurwoning wordt met de blauwe ster aangeduid.

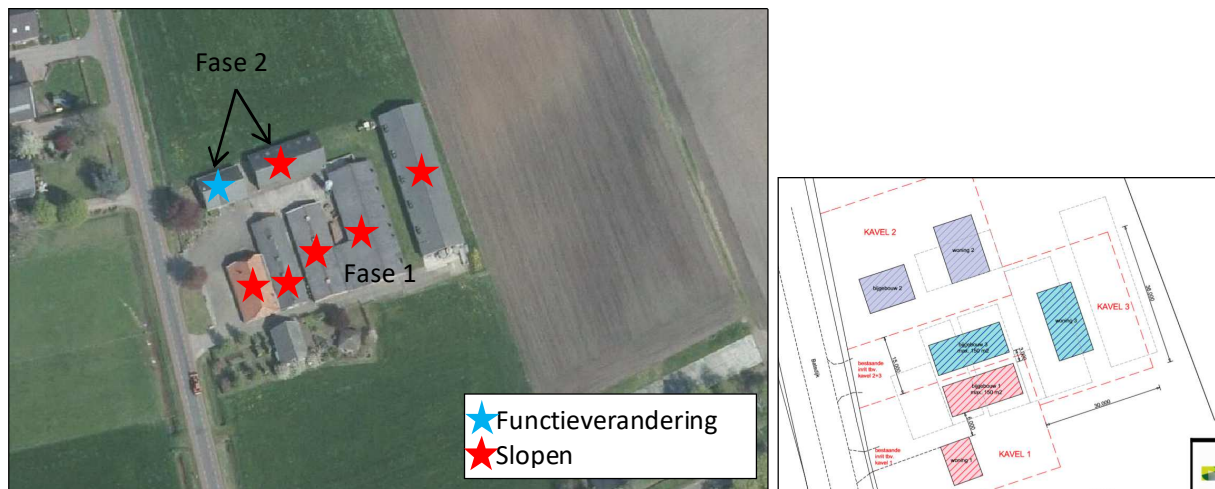

Links: weergave van de te slopen gebouwen. Rechts: wenselijke eindbeeld (fase 1 + fase 2).

De volgende activiteiten worden getoetst op relevantie t.a.v. de Wet natuurbescherming:

- Slopen opstallen
- Bouwrijp maken bouwplaatsen
- Bouwen woningen
- Aanbrengen erfbeplanting

#### 3.2 Mogelijk effect van de voorgenomen activiteiten op beschermde soorten en/of –nesten

De voorgenomen activiteit heeft mogelijk een negatieve invloed op beschermde soorten en natuurgebied. We onderscheiden de volgende negatieve invloeden:

Mogelijke tijdelijke invloeden:

- Geluid, stof en trillingen tijdens de werkzaamheden.

Mogelijke permanente invloeden:

- Mogelijk afname/verdwijnen van beschermde vaste rust- of verblijfplaatsen en/of jaar rond beschermde nesten;
- Vernielen/verdwijnen van beschermde soorten;
- Aantasting van de kwaliteit van het leefgebied van beschermde soorten;
- Aantasting van de kwaliteit van beschermde natuurgebieden.

#### 3.3 Vaststellen van de invloedssfeer

Naast een tijdelijk effect in het onderzoeksgebied, kan het voorkomen dat een voorgenomen activiteit een negatief effect heeft op beschermde soorten of beschermd natuurgebied buiten het onderzoeksgebied. Dit

noemen we de invloedssfeer. De omvang van de invloedssfeer wordt bepaald door de duur, aard en omvang van de tijdelijke en/of permanente nieuwe situatie. Het effect van de voorgenomen activiteit op een beschermde soort verschilt per soort en/of soortgroep.

In deze studie wordt alleen gekeken naar de uitvoering van de fysieke werkzaamheden, zoals het slopen van bebouwing, het bouwrijp maken van de bouwplaatsen, het bouwen van de woningen en het aanplanten van erfbeplanting.

*Beoordeling van de invloedssfeer van de voorgenomen activiteit:*

De invloedssfeer van de voorgenomen activiteit wordt als lokaal beschouwd. De voorgenomen activiteiten hebben geen negatief effect op beschermde soorten of -gebieden buiten het plangebied. Mogelijk zijn tijdens de werkzaamheden geluid, stof en trillingen waarneembaar buiten het plangebied. Deze effecten zijn incidenteel en kortstondig en zullen niet leiden tot verstoring van beschermde faunasoorten of de aantasting van beschermde habitats.

### **3.4 Vaststellen van het onderzoeksgebied**

Vanwege de lokale invloedssfeer wordt het onderzoeksgebied gelijk gesteld aan het plangebied.



## 4 Gebiedsbescherming

### 4.1 Algemeen

In dit hoofdstuk wordt ingegaan op het mogelijke effect van de voorgenomen activiteit op beschermd natuurgebied en het Gelders Natuurnetwerk (voorheen EHS genoemd).

### 4.2 Gelders Natuurnetwerk

Om de biodiversiteit veilig te stellen, beschermt de provincie het Gelders Natuurnetwerk. Het Gelders Natuurnetwerk is een samenhangend netwerk van bestaande en te ontwikkelen natuur van internationaal, nationaal en provinciaal belang. Dit Gelders Natuurnetwerk bestaat uit alle terreinen met een natuurbestemming binnen de voormalige EHS en bevat tevens een Zoekgebied nieuwe natuur van 7.300 hectare, voor 5.300 hectare nog te realiseren nieuwe natuur.

Een groot deel van de Gelderse natuurgebieden is internationaal beschermd: de Natura 2000-gebieden. Juist in deze gebieden moet de biodiversiteit worden behouden of verbeterd. De provincie geeft in het natuurbeleid prioriteit aan het behalen van de Natura 2000-doelen in de Natura 2000-gebieden. Het Gelders Natuurnetwerk vervult daarnaast een belangrijke rol bij het behoud van de biodiversiteit. De Ecologische verbindingzones vormen een deel van het Gelders Natuurnetwerk.

De provincie wil de natuur van het Gelders Natuurnetwerk beschermen tegen aantasting en heeft daarom regels opgenomen in de Omgevingsverordening. Centraal staat de bescherming van de kernkwaliteiten. De kernkwaliteiten bestaan uit bestaande natuurwaarden, uit nog te ontwikkelen potentiële waarden en de omgevingscondities zoals stilte. De (nog te ontwikkelen) natuurwaarden zijn beschreven en als bijlage bij de Omgevingsverordening Gelderland opgenomen. De omgevingscondities zijn in de bijlage bij de Omgevingsverordening Gelderland wel benoemd, maar er heeft geen provinciedekkende inventarisatie plaatsgevonden. Bij projecten kan op maat een effectbeschrijving worden gemaakt voor de relevante omgevingscondities.

### Ligging van het plangebied t.o.v. het Gelders Natuurnetwerk (GNN)

Het plangebied behoort niet tot het GNN. Gronden die tot het GNN behoren liggen op minimaal 525 meter afstand van het plangebied. Op onderstaande kaart wordt de ligging van het GNN in de omgeving van het plangebied weergegeven.



Ligging van het GNN in de omgeving van het plangebied. De ligging van het plangebied wordt met de blauwe marker in de cirkel aangeduid (Bron: Ruimtelijkeplannen.nl).

### Effectbeoordeling

De invloedssfeer van de voorgenomen activiteit is lokaal. Dat betekent dat de voorgenomen activiteiten geen negatief effect hebben op gebieden erbuiten, zoals het Gelders Natuurnetwerk en Natura2000-gebied.

### **4.3 Slotconclusie**

Het plangebied behoort niet tot het Gelders Natuurnetwerk en behoort niet tot Natura2000. Omdat de invloedssfeer van de voorgenomen activiteit lokaal is, heeft deze geen negatief effect op beschermde gebieden erbuiten. Er is geen nader onderzoek vereist in het kader van gebiedsbescherming.

## 5 Soortenbescherming; het onderzoek

### 5.1 Verwachting

Op basis van bronnenonderzoek, landschappelijke karakteristieken, beheer, omvang en gebruik van het onderzoeksgebied is het aannemelijk dat beschermde soorten van onderstaande soortgroepen in het gebied voorkomen:

- Vogels
- Grondgebonden zoogdieren
- Amfibieën
- vleermuizen

### 5.2 Methode

In het kader van het natuurwaardenonderzoek is het onderzoeksgebied op 15 januari 2018 tijdens de daglichtperiode (middag) bezocht. Het plangebied is te voet onderzocht op de aanwezigheid (en potentiële aanwezigheid) van beschermde planten en dieren. Het gebied is visueel en auditief onderzocht. Tijdens het veldbezoek is gebruik gemaakt van een verrekijker (Swarovski 12x60), zaklamp en zijn de in dit rapport opgenomen afbeeldingen gemaakt.

Bij het bepalen van de mogelijke aantasting van beschermde soorten is gebruik gemaakt van de volgende bronnen:

- Veldbezoek door ervaren ecoloog<sup>2</sup>
- Aanvullend bronnenonderzoek (o.a. internet);

Specifieke relevante literatuurbronnen zijn o.a.

- Atlas van de amfibieën en reptielen van Nederland
- Atlas van de zoogdieren van Nederland
- Nieuwe atlas van de Nederlandse flora

### Het weer tijdens het veldbezoek

Bewolkt, droog, 6°C, wind 3-4 Bft.

### Flora en vegetatie

Het onderzoeksgebied is visueel onderzocht op het voorkomen van beschermde planten. De onderzoeksperiode is beperkt geschikt voor floristisch onderzoek omdat de meeste planten niet meer bloeien in deze tijd van het jaar en de bovengrondse plantendelen geheel of gedeeltelijk afgestorven zijn. Op basis van standplaatsfactoren en abiotische parameters kan een goede inschatting gemaakt worden van de potentie van het onderzoeksgebied en of de uitgevoerde inventarisatie voldoet aan de gestelde eisen.

### Vogels

Het gebied is visueel en auditief onderzocht op het voorkomen van broedvogels. De onderzoeksperiode is beperkt geschikt om alle potentiële broedvogelsoorten in het onderzoeksgebied vast te kunnen stellen omdat het onderzoek is uitgevoerd buiten de broedtijd van de meeste vogelsoorten en de zomergasten (trekvogels) vertrokken zijn naar hun overwinteringsgebieden. Op basis van een beoordeling van de landschappelijke kenmerken kan een goede inschatting gemaakt worden van de functie van het onderzoeksgebied voor vogels en of de uitgevoerde inventarisatie voldoet aan de gestelde eisen voor onderzoek naar vogels.

### Grondgebonden zoogdieren

Het onderzoeksgebied is visueel onderzocht op het voorkomen van beschermde grondgebonden zoogdieren. De onderzoeksperiode is geschikt voor verspreidingsonderzoek naar deze dieren al bezetten ze

---

<sup>2</sup> Het onderzoek is uitgevoerd door Ing. P.E.B. Leemreise. Hij heeft ruim 30 jaar ervaring als veldbioloog. Eerst specifiek op het gebied van vogelstudie, later meer integraal met een tweede specialisatie op het gebied van grondgebonden kleine zoogdieren en vleermuizen. Hij voert jaarlijks 120-140 quickscan natuurwaardenonderzoeken uit, verspreid over heel Nederland.

geen voortplantingslocaties in deze tijd van het jaar. Er is in het onderzoeksgebied gezocht naar grondgebonden zoogdieren, verblijfplaatsen en sporen die op de aanwezigheid van grondgebonden zoogdieren in het onderzoeksgebied duiden zoals holen, nesten, graaf-, krab- en bijtsporen, haren, prooiresten, pootafdrukken en uitwerpselen. Daarbij is tevens rekening gehouden met de ligging van het plangebied ten opzichte van het (normale) verspreidingsgebied van grondgebonden zoogdiersoorten.

### **Vleermuizen**

De onderzoeksperiode is beperkt geschikt voor onderzoek naar verblijfplaatsen van vleermuizen. De meeste vleermuissoorten hebben de zomerverblijfplaatsen verlaten en bezetten winterverblijfplaatsen, al dan niet op enige afstand van de zomerverblijfplaatsen. Soorten als gewone- en ruige dwergvleermuis bezetten soms nog wel een (beschutte) zomerverblijfplaats in deze periode van het jaar (vermoedelijk totdat er strenge vorst op gaat treden). De onderzoeksperiode is ongeschikt voor onderzoek naar kraamkolonies en paarverblijven.

Er is in het onderzoeksgebied gezocht naar vleermuizen en verblijfplaatsen van vleermuizen. Daarbij is gelet op potentiële verblijfplaatsen in gebouwen. Er is gekeken naar potentiële verblijfplaatsen en invliegopeningen en daarbij is gelet op veegstrepen rond invliegopeningen en uitwerpselen op de muur of op de grond onder de verblijfplaats. De geschiktheid van de bebouwing als verblijfplaats is tevens beoordeeld op basis van bouwstijl, materiaalgebruik en staat van onderhoud.

De mogelijke betekenis van het onderzoeksgebied als foerageergebied en vliegroute voor vleermuizen is bepaald op basis van een visuele beoordeling van de landschappelijke karakteristieken van het plangebied. Het onderzoek is uitgevoerd buiten de periode dat vleermuizen foerageren of lijnvormige landschapselementen benutten als vliegroute.

### **Amfibieën**

De onderzoeksperiode is ongeschikt voor verspreidingsonderzoek naar amfibieën omdat ze zich vanaf half september - begin oktober teruggetrokken hebben in hun overwinteringsplaatsen onder water, in holen en gaten in de grond, in holle bomen/stammen of onder de strooisellaag, bergen groen of ander groenafval. Amfibieën kunnen ook overwinteren in toegankelijke gebouwen, zoals kapschuren. Op basis van een beoordeling van landschappelijke kenmerken kan een goede inschatting gemaakt worden van de functie van het onderzoeksgebied voor amfibieën en of de uitgevoerde inventarisatie voldoet aan de gestelde eisen voor onderzoek naar deze soorten. Daarbij is tevens rekening gehouden met de ligging van het plangebied ten opzichte van het (normale) verspreidingsgebied van amfibieënsoorten.

### **Overige soorten**

Het onderzoeksgebied is niet onderzocht op het voorkomen van overige beschermde flora- en faunasoorten als dag- en nachtvlinders, reptielen, libellen, bladmossen, sporenplantenvaren (kleine vlotvaren), haften (oeveraas), kevers en kreeftachtigen (Europese rivierkreeft) omdat het plangebied geen geschikte habitat vormt voor deze soorten.

### 5.3 Resultaten

In deze paragraaf worden de resultaten van het veldbezoek gepresenteerd. Alleen soorten die in het plangebied vastgesteld zijn, zeer waarschijnlijk in het plangebied voorkomen of soorten waarvan het plangebied een essentieel onderdeel van het functionele leefgebied vormt, worden in deze paragraaf besproken. Het plangebied behoort niet tot de groeiplaats van beschermde plantensoorten.

#### Vogels

Het onderzoeksgebied behoort vermoedelijk tot het functionele leefgebied van verschillende vogelsoorten. Vogels benutten het plangebied als foerageergebied en mogelijk nestelen er vogels in de toegankelijke gebouwen zoals de kapschuur. De overige gebouwen lijken ontoegankelijk voor vogels om in te nestelen. Soorten die mogelijk in de kapschuur nestelen zijn houtduif, holenduif, witte kwikstaart en merel. Deze soorten kunnen nestelen op balken in de dakconstructie, op/in opgeslagen goederen en in voertuigen.



*Maatregelen die voorkomen dat dieren, zoals vogels, de gebouwen benutten als nestplaats.*

*Te beoordelen activiteit in het kader van de Wnb:*

- *Door het slopen van de kapschuur worden mogelijk bezette vogelnesten beschadigd en vernield.*

#### Grondgebonden zoogdieren

Er zijn tijdens het veldbezoek geen grondgebonden zoogdieren waargenomen, maar vermoedelijk behoort het plangebied tot het functionele leefgebied van soorten als bruine rat, veldmuis, egel, haas, vos, mol, steenmarter, huismuis en huisspitsmuis. Deze soorten benutten het plangebied als foerageergebied en mogelijk bezetten soorten als mol, bruine rat, veldmuis, huismuis en huisspitsmuis er ook rust- en voortplantingslocaties. Deze soorten bezetten rust- en voortplantingslocaties in hopen in de grond, in gebouwen of in opgeslagen goederen, waaronder voertuigen. Er zijn geen aanwijzingen gevonden dat de steenmarter een rust- of voortplantingslocatie in het plangebied bezet.

*Te beoordelen activiteit in het kader van de Wnb:*

- *Door het slopen van bebouwingen en het bouwrijp maken van het plangebied worden mogelijk grondgebonden zoogdieren verwond en gedood en worden mogelijk rust- en voortplantingslocaties beschadigd en vernield.*

#### Vleermuizen

##### *Verblijfplaatsen*

Er zijn in het plangebied geen vleermuizen waargenomen en er zijn geen aanwijzingen gevonden die op de aanwezigheid van een verblijfplaats van vleermuizen in het plangebied duiden. De varkensstallen en de schuurwoning beschikken vermoedelijk over een geïsoleerde spouw, maar er zijn geen potentiële invliegopeningen, zoals open stootvoegen, in de buitengevels waargenomen die vleermuizen in staat stellen een verblijfplaats te bezetten in de spouw. Ook zijn geen andere potentiële verblijfplaatsen, zoals

holle ruimtes achter vensterluiken, windveren, gevelbetimmeringen en dakpannen waargenomen in het plangebied.

*Te beoordelen activiteit in het kader van de Wnb:*

- *Geen.*

#### *Foerageergebied*

Het onderzoek is uitgevoerd buiten de actieve periode van de dag waarop vleermuizen foerageren, maar op basis van een beoordeling van de inrichting en het gevoerde beheer van het plangebied, kan de functie van het plangebied als foerageergebied ingeschat worden.

Gelet op de inrichting en het gevoerde beheer, wordt het plangebied als een weinig geschikt foerageergebied voor vleermuizen beschouwd. Mogelijk foerageert een algemene- en weinig kritische vleermuissoort als de gewone- en ruige dwergvleermuis incidenteel rond de gebouwen. Door uitvoering van de voorgenomen activiteiten wordt de functie van het erf als foerageergebied niet aangetast. Door het aanbrengen van erfbepanting wordt de functie van het erf als foerageergebied voor deze soorten zelfs versterkt.

*Te beoordelen activiteit in het kader van de Wnb:*

- *Geen.*

#### *Vliegroutes*

Het onderzoek is uitgevoerd buiten de actieve periode van de dag waarop vleermuizen vliegen, maar op basis van een beoordeling van aanwezige landschapsstructuren, kan de functie van het plangebied als vliegroute redelijk ingeschat worden.

Het plangebied vormt geen verbindende schakel in een lijnvormig landschapselement en vormt daarom geen onderdeel van een vliegroute voor vleermuizen. Door uitvoering van de voorgenomen activiteiten wordt geen vliegroute van vleermuizen negatief beïnvloed.

*Te beoordelen activiteit in het kader van de Wnb:*

- *Geen.*

#### **Amfibieën**

Er zijn tijdens het veldbezoek geen amfibieën waargenomen. De inrichting, het beheer van het plangebied en de ligging in agrarisch cultuurlandschap op enige afstand van geschikte voortplantingslocaties, maken het niet aannemelijk dat het plangebied tot het normale functionele leefgebied van amfibieën behoort. Mogelijk duiken incidenteel 'verdwaalde' exemplaren van de gewone pad, bruine kikker, kleine watersalamander of bastaardkikker op in het plangebied. Amfibieën benutten de buitenruimte mogelijk als foerageergebied en bezetten mogelijk een (winter)rustplaats in holen en gaten in de grond of in de kapschuur, maar bezetten er geen voortplantingsbiotoop.

*Te beoordelen activiteit in het kader van de Wnb:*

- *Door het slopen van de kapschuur en het bouwrijp maken van de bouwplaatsen kunnen amfibieën verwond en gedood worden en kunnen (winter)rustplaatsen beschadigd en vernield worden.*

#### **Overige soorten**

Er zijn geen andere beschermde soorten aangetroffen. Het gevoerde beheer en de inrichting maken het plangebied tot een ongeschikt functioneel leefgebied voor deze soorten.

#### **5.4 Toetsingskader**

Sinds 1 januari 2017 is de Wet natuurbescherming van kracht. Het is verboden om alle soorten die beschermd zijn volgens de Vogelrichtlijn, Habitatrichtlijn, het Verdrag van Bern en het Verdrag van Bonn,

evenals de in paragraaf 3.2 en 3.3 van de Wet natuurbescherming genoemde soorten te doden en te verwonden, evenals het beschadigen en vernielen van voortplantingsplaatsen of rustplaatsen. Verder is het verboden om plantensoorten in hun natuurlijke verspreidingsgebied opzettelijk te plukken en te verzamelen, af te snijden, te ontwortelen of te vernielen.

Voor sommige in de Wet natuurbescherming genoemde soorten geldt een ontheffing voor het opzettelijk doden en vangen en de vaste voortplantings- en rustplaatsen van deze soorten opzettelijk beschadigen of vernielen, als gevolg van werkzaamheden die uitgevoerd worden in het kader van een ruimtelijke ontwikkeling. In voorliggend geval is de vrijstellingsregeling van de Provincie Gelderland van kracht.

Ook gelden er bepaalde vrijstellingen voor het verbod op verwonden en doden mits er gewerkt wordt volgens een door de Minister goedgekeurde Gedragscode. Op het moment van schrijven van dit rapport is er geen goedgekeurde gedragscode van kracht voor de voorgenoemde activiteiten.

Voorgenomen activiteit wordt gezien als 'ruimtelijke ontwikkeling'. In afwijking van de verboden in artikel 3.10, eerste lid, van de Wet natuurbescherming is het toegestaan om sommige soorten opzettelijk te doden en te vangen en de vaste voortplantingsplaatsen of rustplaatsen van deze soorten opzettelijk te beschadigen of te vernielen wanneer er geen andere bevredigende oplossing bestaat.

## **5.5 Wettelijke consequenties van de beoogde ingreep**

### **Vogels**

Door het slopen van de kapschuur kunnen vogelnesten beschadigd en vernield worden. Van de in het plangebied nestelende soorten zijn uitsluitend de bezette nesten beschermd, niet de oude nesten of de nestplaats. Voor het beschadigen/vernielen van bezette nesten en het verwonden/doden van vogels kan geen ontheffing van de verbodsbepalingen verkregen worden omdat de voorgenomen activiteit niet als een in de wet genoemd wettelijk belang wordt beschouwd. Werkzaamheden die leiden tot het verstoren/vernielen van vogelnesten dienen buiten de voortplantingsperiode van vogels uitgevoerd te worden. De meest geschikte periode om deze werkzaamheden uit te voeren is augustus-februari.

*Wettelijke consequenties in het kader van de Wnb:*

- *Kapschuur slopen buiten de broedtijd van vogels.*

### **Vleermuizen**

#### *Verblijfplaatsen*

Vleermuizen bezetten geen verblijfplaats in het plangebied en de voorgenomen activiteiten hebben geen negatief effect op verblijfplaatsen buiten het plangebied. Het uitvoeren van de voorgenomen activiteiten leidt niet tot wettelijke consequenties in het kader van dit aspect van het functionele leefgebied van vleermuizen. Er hoeft geen nader onderzoek uitgevoerd te worden en er hoeft geen ontheffing van de verbodsbepalingen aangevraagd te worden om de voorgenomen activiteiten uit te mogen voeren in het kader van de Wnb.

*Wettelijke consequenties in het kader van de Wnb:*

- *Geen*

#### *Foerageergebied*

Vleermuizen benutten het plangebied mogelijk incidenteel als foerageergebied, maar de betekenis is echter dusdanig gering dat er geen sprake is van een aantoonbaar negatief effect als gevolg van de voorgenomen activiteit. De voorgenomen activiteiten leiden niet tot wettelijke consequenties in het kader van dit aspect van het functionele leefgebied van vleermuizen. Er hoeft geen nader onderzoek uitgevoerd te worden en er hoeft geen ontheffing van de verbodsbepalingen aangevraagd te worden om de voorgenomen activiteiten uit te mogen voeren in het kader van de Wnb.

*Wettelijke consequenties in het kader van de Wnb:*

- *Geen*

#### *Vliegroute*

Het uitvoeren van de voorgenomen activiteiten heeft geen negatief effect op vliegroutes van vleermuizen. Het uitvoeren van de voorgenomen activiteiten leidt niet tot wettelijke consequenties in het kader van dit aspect van het functionele leefgebied van vleermuizen. Er hoeft geen nader onderzoek uitgevoerd te worden en er hoeft geen ontheffing van de verbodsbepalingen aangevraagd te worden om de voorgenomen activiteiten uit te mogen voeren in het kader van de Wnb.

*Wettelijke consequenties in het kader van de Wnb:*

- *Geen*

#### **Grondgebonden zoogdieren**

Door het uitvoeren van de voorgenomen activiteiten worden mogelijk grondgebonden zoogdieren verwond en/of gedood en worden rust- en voortplantingslocaties beschadigd en/of vernield. Ook zal de functie van het plangebied als foerageergebied mogelijk aangetast worden voor enkele soorten. Voor de soorten die een rust- en/of voortplantingslocatie in het plangebied bezetten geldt een vrijstelling van de verbodsbepalingen 'opzettelijk doden' en het 'beschadigen en vernielen van rust- en voortplantingslocaties' of de soort is niet beschermd (huismuis, bruine rat, mol). De functie van het plangebied als foerageergebied is niet beschermd. Het uitvoeren van de voorgenomen activiteiten leidt niet tot wettelijke consequenties. Er hoeft geen nader onderzoek uitgevoerd te worden en er hoeft geen ontheffing van de verbodsbepalingen aangevraagd te worden om de voorgenomen activiteiten uit te mogen voeren in het kader van de Wnb.

*Wettelijke consequenties in het kader van de Wnb:*

- *Geen*

#### **Amfibieën**

Door het uitvoeren van de voorgenomen activiteiten worden mogelijk amfibieën verwond en gedood en worden mogelijk (winter)rustplaatsen beschadigd en vernield. Voor de in het plangebied voorkomende soorten geldt een vrijstelling van de verbodsbepalingen 'doden en verwonden' en het 'beschadigen en vernielen van rustplaatsen'. De functie van het plangebied als foerageergebied is niet beschermd. Het uitvoeren van de voorgenomen activiteiten leidt niet tot wettelijke consequenties. Er hoeft geen nader onderzoek uitgevoerd te worden en er hoeft geen ontheffing van de verbodsbepalingen aangevraagd te worden om de voorgenomen activiteiten uit te mogen voeren in het kader van de Wnb.

*Wettelijke consequenties in het kader van de Wnb:*

- *Geen*

#### **Overige soorten**

Het plangebied behoort niet tot functioneel leefgebied van andere beschermde soorten. Vanwege de lokale invloedssfeer heeft de voorgenomen activiteit geen negatief effect op andere beschermde soorten. Nader onderzoek of het aanvragen van een ontheffing is niet noodzakelijk.



In onderstaande tabel worden de wettelijke consequenties samengevat weergegeven.

Soortgroep	Soorten planlocatie	Verbodsbepalingen*	aandachtspunt
Grondgebonden zoogdieren; rust- en voortplantingslocatie	Diverse soorten	Niet van toepassing; vrijstelling i.v.m. ruimtelijke ontwikkeling of soorten zijn niet beschermd (mol, bruine rat, huismuis)	Geen
Grondgebonden zoogdieren; foerageergebied	Diverse soorten	Niet van toepassing, functie is niet beschermd	Geen
Vogels; foerageergebied	Diverse soorten	Niet van toepassing, functie is niet beschermd	Geen
Vogels; nestplaats	Diverse soorten	Art. 3.1 lid 1 & lid 2	Kapschuur slopen buiten broedtijd
Vleermuizen; verblijfplaats	Niet aanwezig	Niet van toepassing	Geen
Vleermuizen; foerageergebied	Mogelijk div. soorten	Niet van toepassing; geen negatief effect	Geen
Vleermuizen; vliegroute	Niet aanwezig	Niet van toepassing	Geen
Amfibieën; foerageergebied en (winter)rustplaats	Mogelijk div. soorten (incidenteel)	Niet van toepassing; vrijstelling i.v.m. ruimtelijke ontwikkeling.	Geen
Amfibieën; voortplantingslocatie	Niet aanwezig	Niet van toepassing	Geen
Overige soorten	Niet aanwezig	Niet van toepassing	Geen

*Samenvatting van de wettelijke consequenties.*

## 5.6 Historische gegevens

Van de onderzoeksgebieden zijn geen historische gegevens bekend.

## 5.7 Volledigheid van het onderzoek

Het onderzoek is volledig uitgevoerd met geschikte weersomstandigheden.

## 6 Samenvatting en conclusies

De voorgenomen activiteiten worden gezien als 'ruimtelijke ontwikkeling'. Voor een aantal algemeen voorkomende en talrijke faunasoorten<sup>3</sup> geldt in Gelderland een vrijstelling van de verbodsbepalingen 'doden en het opzettelijk beschadigen en vernielen van rust- en voortplantingslocaties', als gevolg van werkzaamheden die in het kader van een ruimtelijke ontwikkeling worden uitgevoerd. Voor beschermde soorten die niet op deze vrijstellingslijst staan, is een ontheffing vereist om ze te mogen verwonden en doden of om opzettelijk rust- en voortplantingslocaties te mogen beschadigen en vernielen.

Het plangebied behoort mogelijk tot het functionele leefgebied van sommige beschermde vogel-, amfibieën-, vleermuis- en grondgebonden zoogdiersoorten. Deze soorten benutten het onderzoeksgebied hoofdzakelijk als foerageergebied, maar mogelijk bezetten sommige grondgebonden zoogdiersoorten er rust- en voortplantingslocaties en nestelen er vogels in de kapschuur.

Van de vogelsoorten die in het plangebied nestelen zijn uitsluitend de bezette nesten beschermd, niet de oude nesten of de nestplaats. Werkzaamheden die leiden tot het verstoren/vernielen van vogelnesten dienen buiten de voortplantingsperiode van vogels uitgevoerd te worden.

Voor de grondgebonden zoogdiersoorten die een rust- en/of voortplantingslocatie in het plangebied bezetten en amfibieënsoorten die het plangebied benutten als foerageergebied, geldt een vrijstelling van de verbodsbepalingen 'doden en verwonden' en het 'beschadigen en vernielen van rust- en voortplantingslocaties', of zijn niet beschermd zoals de mol, bruine rat en huismuis. De functie van het plangebied als foerageergebied voor de in het plangebied voorkomende grondgebonden zoogdier-, amfibieën- en vogelsoorten is niet beschermd.

De voorgenomen activiteiten hebben geen (meetbaar) negatief effect op de kwaliteit van het foerageergebied van vleermuizen.

Het plangebied ligt buiten het Gelders Natuurnetwerk. Vanwege de lokale invloedssfeer, hebben de voorgenomen activiteiten geen negatief effect op beschermd (natuur)gebied buiten het plangebied.

### *Conclusie*

*Mits bezette vogelnesten beschermd worden, dan leiden de voorgenomen activiteiten niet tot wettelijke consequenties in het kader soort- of gebiedsbescherming. Er worden alleen dieren verwond of gedood en er worden alleen rust- en voortplantingsplaatsen beschadigd en vernield van soorten waarvoor een vrijstelling geldt. Door uitvoering van de quickscan natuurwaardenonderzoek heeft initiatiefnemer voldaan aan de zorgplicht zoals vermeld in Art. 1.11 van de Wnb.*



---

<sup>3</sup> Zie bijlage 2 van dit rapport

- Bijlagen:  
 Bijlage 1. De natuurkalender  
 Bijlage 2. Toelichting Wet natuurbescherming  
 Bijlage 3. Fotobijlage  
 Bijlage 4. Geraadpleegde bronnen:

**Bijlage 1 Natuurkalender**

	jan	feb	mrt	apr	mei	jun	jul	aug	sep	okt	nov	dec
<b>houtopstanden</b>												
afzetten / hakhoutbeheer												
dunnen												
verwijderen opslag / exoot, nazorg												
heg afzetten												
knotten												
opsnoeien / opkronen												
hoogstam wintersnoei												
hoogstam zomersnoei												
<b>bomen met winterslaapplaats vogels</b>												
vleermuisbomen zomerverblijf												
vleermuisbomen paarplaats												
<b>das</b>												
<b>hazelmuis struweel en hakhoutbeheer</b>												
<b>boomkikker struweel</b>												
<b>Grazige vegetaties</b>												
maaieren vochtig/nat grasland												
maaieren droog schraalgrasland												
<b>Wateren</b>												
poel opschonen												
<b>boomkikker wateren</b>												
geelbuikvuurpad kleinschalig												
geelbuikvuurpad grootschalig												
<b>Gebouwen m.b.t. vleermuizen</b>												
zomerverblijf												
winterverblijf												

-  Optimale periode voor werkzaamheden.
-  Acceptabele periode voor werkzaamheden.  
De werkzaamheden verrichten onder voorwaarden zoals beschreven in protocol.
-  Geen werkzaamheden in deze periode.  
Wanneer er wel gewerkt moet worden is een ontheffing verplicht.

## **Bijlage 2**

### **Toelichting Wet Natuurbescherming**

#### **Drie beschermingsregimes**

De Wet natuurbescherming kent een apart beschermingsregime voor soorten van de Vogelrichtlijn, een apart beschermingsregime voor soorten van de Habitatrichtlijn (het Verdrag van Bern en het Verdrag van Bonn) en een apart beschermingsregime voor andere soorten, die vanuit nationaal oogpunt beschermd worden. Elk van deze beschermingsregimes kent zijn eigen verbodsbepalingen en vereisten voor vrijstelling of ontheffing van de verboden. Alle vogels (ruim 700 soorten), zijn beschermd. Daarnaast worden ongeveer 230 overige Europese en nationale soorten beschermd.

Om af te mogen wijken van de verbodsbepalingen via een ontheffing of vrijstelling moet aan drie criteria zijn voldaan:

- Ten eerste mag alleen van de verbodsbepaling afgeweken worden als er geen andere bevredigende oplossing voor de handeling mogelijk is.
- Ten tweede moet tegenover de afwijking van het verbod een in de wet genoemd belang staan. De wet geeft voor de verschillende beschermingsregimes aan wat die belangen zijn zoals volksgezondheid of openbare veiligheid.
- Tenslotte mag de ingreep geen afbreuk doen aan de staat van instandhouding van de soort.

Als aan deze drie vereisten voldaan is, kan een ontheffing worden verleend. Voor een aantal handelingen zijn bovendien vrijstellingen mogelijk, bijvoorbeeld in de vorm van een provinciale verordening of een gedragscode.

#### **Soortenbescherming en het 'nee, tenzij principe'**

De verbodsbepalingen voor vogels en Habitatrichtlijnsoorten in de Wet natuurbescherming sluiten vrijwel één op één aan bij de bepalingen uit de Vogelrichtlijn en de Habitatrichtlijn. De verbodsbepalingen zijn gericht op de bescherming van individuen van soorten.

Ook voor de andere soorten, die niet op grond van de Vogel- of Habitatrichtlijn maar vanuit nationaal oogpunt beschermd worden, geldt dat de verbodsbepalingen zien op het individu, maar of ontheffing verleend kan worden, wordt afgewogen tegen het effect van de ingreep op het populatieniveau van de soort.

#### **Zorgplicht voor dieren en planten**

Of dier- en plantensoorten nu wettelijk beschermd zijn of niet, iedereen moet voldoende rekening houden met in het wild levende dieren en planten en hun directe leefomgeving. De wet erkent daarmee de intrinsieke waarde van in het wild levende soorten. De Memorie van Toelichting zegt het zo: "De zorgplicht houdt in dat een ieder voldoende zorg in acht moet nemen voor de in het wild levende dieren en planten, alsmede voor hun directe leefomgeving. Overtreding van de zorgplicht is niet strafbaar gesteld; de zorgplicht kan wel door toepassing van bestuursdwang worden gehandhaafd".

#### **Vrijstelling regelgeving**

Onder de Wet natuurbescherming is niet altijd een ontheffing nodig bij handelingen met gevolgen voor beschermde plant- en diersoorten. In (veel) gevallen kunt u gebruik maken van een vrijstelling. Een vrijstelling is een uitzondering op een wettelijk verbod, die wordt vastgesteld voor een van te voren bepaalde categorie van gevallen. Er zijn verschillende vrijstellingen van de verboden voor beschermde soorten mogelijk. Een bekende en reeds in de praktijk toegepaste vorm van vrijstelling is die van de gedragscode. In de Wet natuurbescherming zijn voor beschermde soorten ook andere vormen van vrijstelling geïntroduceerd, zoals door middel van een Programmatische Aanpak of via een provinciale verordening. Overigens is ook een vrijstelling in de vorm van een ministeriële regeling mogelijk.

Provinciale staten kunnen vrijstelling van de verbodsbepalingen verlenen. Dit moet worden geregeld in een provinciale verordening.

Gedragscodes die zijn opgesteld onder de Flora- en faunawet kunnen worden uitgebreid ten aanzien van soorten die op grond van de Wet natuurbescherming beschermd worden maar dat op grond van de Flora- en faunawet nog niet waren. Goedkeuring van een gedragscode op grond van de Flora- en faunawet blijft ook onder de Wet natuurbescherming geldig, voor de duur van de goedkeuring. Daarna dient de gedragscode voor goedkeuring getoetst te worden aan de Wet natuurbescherming.

### Welke soorten zijn beschermd?

De Wet natuurbescherming kent drie categorieën beschermde soorten:

1. Ten eerste worden alle van nature in Nederland in het wild levende vogels beschermd volgens het beschermingsregime van de Vogelrichtlijn.
2. Ten tweede worden soorten beschermd op grond van de Habitatrichtlijn, het Verdrag van Bern en het Verdrag van Bonn.
3. Tenslotte is er een beschermingsregime voor 'andere soorten' waaronder soorten vallen die vanuit nationaal oogpunt bescherming behoeven.

Beschermingsregime soorten Vogelrichtlijn § 3.1 Wn	Beschermingsregime soorten Habitatrichtlijn § 3.2 Wn	Beschermingsregime andere soorten § 3.3 Wn
Art 3.1 lid 1 Het is verboden in het wild levende vogels opzettelijk te doden of te vangen.	Art 3.5 lid 1 Het is verboden soorten in hun natuurlijke verspreidingsgebied opzettelijk te doden of te vangen	Art 3.10 lid 1a Het is verboden soorten opzettelijk te doden of te vangen
Art 3.1 lid 2 Het is verboden opzettelijk nesten, rustplaatsen en eieren van vogels te vernielen of te beschadigen, of nesten van vogels weg te nemen	Art 3.5 lid 4 Het is verboden de voortplantingsplaatsen of rustplaatsen van dieren te beschadigen of te vernielen	Art 3.10 lid 1b Het is verboden de vaste voortplantingsplaatsen of rustplaatsen van dieren opzettelijk te beschadigen of te vernielen
Art 3.1 lid 3 Het is verboden eieren te rapen en deze onder zich te hebben	Art 3.5 lid 3 Het is verboden eieren van dieren in de natuur opzettelijk te vernielen of te rapen	Niet van toepassing
Art 3.1 lid 4 en lid 5 Het is verboden vogels opzettelijk te storen, tenzij de storing niet van wezenlijke invloed is op de staat van instandhouding van de desbetreffende vogelsoort	Art 3.5 lid 2 Het is verboden dieren opzettelijk te verstoren	Niet van toepassing
Niet van toepassing	Art 3.5 lid 5 Het is verboden plantensoorten in hun natuurlijke verspreidingsgebied opzettelijk te plukken en te verzamelen, af te snijden, te ontwortelen of te vernielen	Art 3.10 lid 1c Het is verboden plantensoorten in hun natuurlijke verspreidingsgebied opzettelijk te plukken en te verzamelen, af te snijden, te ontwortelen of te vernielen

*Verbodsbepalingen Wet natuurbescherming*

### Vrijgestelde soorten

In afwijking van de verboden in artikel 3.10, eerste lid, van de Wet is het toegestaan de onderstaande soorten opzettelijk te doden, en te vangen en de vaste voortplantingsplaatsen of rustplaatsen van deze soorten opzettelijk te beschadigen of te vernielen wanneer er geen andere bevredigende oplossing bestaat. De vrijstelling is van kracht wanneer de handeling verband houdt met de volgende activiteiten:

- de ruimtelijke inrichting of ontwikkeling van gebieden, daaronder begrepen het daarop volgende gebruik van het ingerichte of ontwikkelde gebied;
- het bestendig beheer of onderhoud aan vaarwegen, watergangen, waterkeringen, waterstaatswerken, oevers, vliegvelden, wegen, spoorwegen of bermen, of in het kader van natuurbeheer.

Nederlandse naam	Wetenschappelijke naam
bruine kikker	Rana temporaria
gewone pad	Bufo bufo
kleine watersalamander	Lissotriton vulgaris
meerkikker	Pelophylax ridibundus
middelste groene kikker/bastaard kikker	Pelophylax kl. esculentus
aardmuis	Microtus agrestis
bosmuis	Apodemus sylvaticus
bunzing	Mustela putorius
dwergmuis	Micromys minutus
dwergspitsmuis	Sorex minutus
egel	Erinaceus europeus
gewone bosspitsmuis	Sorex araneus
haas	Lepus europeus
hermelijn	Mustela erminea
huisspitsmuis	Crocidura russula
konijn	Oryctolagus cuniculus
ondergrondse woelmuis	Pitymys subterraneus
ree	Capreolus capreolus
rosse woelmuis	Clethrionomys glareolus
tweekleurige bosspitsmuis	Sorex coronatus
veldmuis	Microtus arvalis
vos	Vulpes vulpes
wezel	Mustela nivalis
woelrat	Arvicola terrestris

*Lijst met soorten waarvoor een vrijstelling van de verbodsbepalingen geldt in de Provincie Gelderland als gevolg van handelingen die in het kader van een ruimtelijke ontwikkeling worden uitgevoerd.*

**Bijlage 3. Fotobijlage. Impresie van het plangebied en de directe omgeving.**







Internet:

<https://www.synbiosys.alterra.nl/natura2000/>

<http://ruimtelijkeplannen.nl>

<https://www.regelink.net/kenniscentrum/beschermde-soorten-wet-natuurbescherming/>

<http://www.netwerkgroenebureaus.nl/werken-aan-kwaliteit/vleermuisprotocol> (vleermuisprotocol)