

Quickscan Natuurwetgeving

Rijsenburgselaan 18A / Florastraat 6 te Driebergen

Documentcode: 15M8020.RAP002.LS

Lievensense  **CSO**
infra water milieu



Quickscan Natuurwetgeving

Rijsenburgselaan 18A / Florastraat 6 te Driebergen

Documentcode: 15M8020.RAP002.LS

Opdrachtgever

Rijsenburgsehof VOF
Postbus 30200
8003 CE Zwolle



Contactpersoon opdrachtgever

Dhr. J. G. van Groenestein / mevr. F. van de Meeberg

Contactpersoon LievensCSO

Dhr. L. Sluiter
088 910 2037
LSLuiter@LievensCSO.com

Projectcode	15M8020
Documentnummer	15M8020.RAP002.LS
Versiedatum	2 december 2015
Status	Concept

Autorisatie			
Documentnummer	Versiedatum	Status	
15M8020.RAP001.LS	2 december 2015	Definitief	
Opgesteld door:	Functie	Datum	Paraaf
Dhr. L. Sluiter	Projectleider Flora en Fauna	2.12.2015	
Geverifieerd door:	Functie	Datum	Paraaf
Dhr. S. Kunst	Senior adviseur	2.12.2015	
Akkoord projectleider:	Functie	Datum	Paraaf
Dhr. L. Sluiter	Projectleider Flora en Fauna	2.12.2015	

LIEVENSECSO MILIEU B.V.

HOOFDKANTOOR

Postbus 2
3980 CA Bunnik
Regulierenring 6
3981 LB Bunnik

REGIOKANTOOR LEEUWARDEN

Postbus 422
8901 BE Leeuwarden
Orionweg 28
8938 AH Leeuwarden

REGIOKANTOOR GRONINGEN

Postbus 2239
9704 CE Groningen
Zernikepark 4
9747 AN Groningen

REGIOKANTOOR DEVENTER

Postbus 2018
7420 AA Deventer
Gotlandstraat 26
7418 AZ Deventer

REGIOKANTOOR MAASTRICHT

Postbus 1323
6201 BH Maastricht
Sleperweg 10
6222 NK Maastricht

REGIOKANTOOR HOOGVLIET

Postbus 551
3190 AM Rotterdam-Hoogvliet
Hoefsmidstraat 41
3194 AA Rotterdam-Hoogvliet

E-mail: info@LievensCSO.com
KvK-nummer : 30152124

Website: LievensCSO.com
BTW-nummer: NL. 8075.03.368.B.01

IBAN: NL96RABO0394469100

Inhoudsopgave

Hoofdstuk	Pagina
1 Inleiding	1
2 Plangebied.....	2
2.1 Beschermde natuurgebieden.....	3
2.2 Planontwikkeling en geplande ingrepen.....	3
3 Onderzoeksopzet.....	4
3.1 Literatuuronderzoek	4
3.2 Veldbezoek.....	4
4 Resultaten	5
4.1 Resultaten flora.....	5
4.2 Resultaten fauna	6
5 Conclusie.....	8
5.1 Beschermde natuurgebieden.....	9
5.2 Advies	9

Bijlagen

Bijlage 1	Stroomschema
Bijlage 2	Wetgeving
Bijlage 3	Literatuur
Bijlage 4	Kaart regionale ligging
Bijlage 5	Foto's van het plangebied
Bijlage 6	Resultaten literatuuronderzoek

1 Inleiding

In opdracht van Rijsenburgsehof VOF heeft LievenseseCSO Milieu B.V. een quick-scan Natuurwetgeving uitgevoerd ter plaatse van de locatie Rijsenburgsestraat 18A / Florastraat 6 te Driebergen (gemeente Utrechtse Heuvelrug).

Aanleiding voor de quick-scan Natuurwetgeving is de planontwikkeling in het plangebied, te weten: sloop van diverse opstallen (schuren, paardenstallen en overdekte rijbak) en herinrichting van het plangebied ten behoeve van de bouw van 23 nieuwe woningen. De quick-scan of vooronderzoek is geen soortgerichte inventarisatie, maar de eerste fase in het kader van de procedure van de Flora- en faunawet (zie stroomschema in bijlage 1).

Het doel van de quick-scan is om op basis van een literatuuronderzoek en een veldbezoek een inschatting te maken of:

- beschermde flora- en faunasoorten in het plangebied en directe omgeving voorkomen;
- de planontwikkeling mogelijk effect(en) heeft op de al dan niet aanwezige beschermde flora- en faunasoorten en daarmee mogelijk strijdig is met de soortbescherming conform de Flora- en faunawet;
- een noodzaak aanwezig is voor het uitvoeren van een nader onderzoek naar de mogelijk voorkomende beschermde flora- en faunasoorten, door een gerichte veldinventarisatie volgens de geldende protocollen;
- de planontwikkeling plaatsvindt in of nabij een beschermd natuurgebied (zoals: Natura 2000-gebied, Ecologische Hoofdstructuur (EHS) of beschermd Natuurmonument) en/of daarbij sprake is van de noodzaak voor het uitvoeren van een apart onderzoek in het kader van de Natuurbeschermingswet en/of de EHS (gebiedsbescherming/externe werking).

De voorliggende quick-scan leent zich niet voor een eventueel noodzakelijke ontheffingsaanvraag bij het Ministerie van Economische zaken, Ruimte voor Ondernemend Nederland (RVO) voor de geplande planontwikkeling. Zowel bij mogelijke effecten als bij onvoldoende gegevens over de mogelijke aanwezige beschermde soorten, volgt doorgaans het advies voor het uitvoeren van een nader onderzoek (volledige veldinventarisatie). Op basis van een nader onderzoek kan een ontheffing in het kader van de Flora- en faunawet worden aangevraagd bij het RVO. Voor de procedure/werking van de Flora- en faunawet wordt verwezen naar het stroomschema in bijlage 1.

LievenseseCSO Milieu B.V. is door Eerland Certification gecertificeerd voor de ISO 9001- en de 14001-normen, VCA** en de CO₂-prestatieladder trede 5 en heeft een eigen kwaliteitssysteem en heeft een eigen kwaliteitssysteem. Daarnaast is LievenseseCSO Milieu B.V. lid van het Netwerk Groene Bureaus (NGB). LievenseseCSO Milieu B.V. is niet aansprakelijk voor (vervolg)schade welke kan voorkomen op basis van de inhoud en resultaten van de opgestelde quick-scan. Dit rapport is opgesteld op verzoek van de opdrachtgever en is zijn eigendom.



2 Plangebied

Het plangebied heeft een oppervlakte van circa 8300 m² en is toegankelijk vanaf de Florastraat 6 te Driebergen (zie Figuur 1). Het plangebied ligt in kilometerhok X147 – Y451. Voor de regionale ligging van het plangebied wordt verwezen naar bijlage 4. Ter plaatse van het plangebied is momenteel een sportstal voor paarden aanwezig, bestaande uit diverse paardenboxen (stallen), schuren, een binnenbak, een buitenbak, een stapmolen en diverse paardenweides. Het plangebied is gesitueerd midden in de bebouwde kom van Driebergen en omgeven door woningen en tuinen.



Figuur 1 Ligging plangebied (rood omlijnd)

De overdekte paardenbak (met kantine/kantoor) is opgetrokken uit damwandprofielen. Delen van de paardenstallen hebben spouwmuren (met open stootvoegen) en zolders (enkele toegankelijk voor vogels en of vleermuizen). De gevelbetimmering en beplating bevatten kieren naden. De daken bestaan uit golfplaten of dakpannen.

De paardenweides zijn ingezaaid met een monotoon grasmengsel en kennen weinig diversiteit in flora. Binnen de grenzen van het plangebied bevinden zich geen bomen of houtige flora. Wel bevinden zich in de directe omgeving veel oudere bomen in de omliggende tuinen en langs de wegen. Het plangebied inclusief de opstallen maakt een verzorgde indruk (intensief beheerd) en is goed onderhouden. Ter plaatse van het plangebied bevindt zich geen oppervlaktewater.

Enkele foto's van het plangebied en directe omgeving zijn opgenomen in bijlage 5.

2.1 Beschermd natuurgebieden

Het plangebied zelf heeft geen status in het kader van de Natuurbeschermingswet 1998 (Natura 2000-gebied (Vogel- of Habitatrichtlijngebieden), beschermd Natuurmonument) en/of Ecologische Hoofdstructuur (EHS). Ook zijn dergelijke beschermde gebieden niet aanwezig in de directe omgeving (niet binnen drie kilometer afstand van het plangebied), zie onderstaande figuur 2.



Figuur 2 Ligging plangebied (rode cirkel) ten opzichte van EHS (groene arcering)

2.2 Planontwikkeling en geplande ingrepen

De voorgenomen planontwikkeling (bron: Bemog Projectontwikkeling BV) bestaat uit het realiseren van nieuwe woningen en herinrichting van het plangebied, waarbij de huidige opstallen gesloopt worden.



Figuur 3 De planontwikkeling bestaat uit de realisatie van 23 nieuwe woningen

3 Onderzoeksopzet

3.1 Literatuuronderzoek

Vooraf is een literatuuronderzoek uitgevoerd naar het voorkomen van beschermde flora- en faunasoorten in het plangebied en directe omgeving. Hierbij is onder meer informatie gebruikt uit landelijke en provinciale verspreidingsatlassen en overige literatuur, internet en indien beschikbaar andere onderzoeken en gegevens. Tevens is gebruikt gemaakt van de informatie van de quickscanhulp (www.quickscanhulp.nl; zie bijlage 3).

3.2 Veldbezoek

Op 30 november 2015 is door LievensesCSO Milieu B.V. een bezoek gebracht aan het plangebied en de directe omgeving, waarbij de mogelijke geschiktheid en aanwezigheid ten aanzien van het voorkomen van beschermde flora- en faunasoorten is beoordeeld. Tevens zijn de terreinkenmerken en het beheer van het plangebied en de directe omgeving meegenomen.

Het veldonderzoek is uitgevoerd door de heer L. Sluiter MSc.



Figuur 4 Diverse opstallen (links binnenbak, midden paardenboxen, rechts schuur)

4 Resultaten

De Flora- en faunawet voorziet in de bescherming van planten- en diersoorten. De wet bepaalt dat geen schade aan beschermde planten en dieren mag worden toegebracht, tenzij uitdrukkelijk toestemming is verleend (het “nee, tenzij” beginsel). Daarnaast erkent de wet dat alle dieren van onvervangbare waarde zijn en daarom geldt de zorgplicht (zie bijlage 2). De zorgplicht houdt in dat iedereen ‘voldoende zorg’ in acht moet nemen voor alle in het wild voorkomende dieren en hun leefomgeving. Gesteld wordt dat alle vogels, zoogdieren, amfibieën en reptielen en een aantal (meest zeldzame) planten, vlinders, libellen, vissen en ongewervelden beschermd zijn.

In de praktijk en bij een planontwikkeling zijn bepaalde handelingen ten aanzien van dieren en planten slechts onder strikte voorwaarden mogelijk. Hiermee heeft de Flora- en faunawet de nodige consequenties voor ruimtelijke ontwikkelingen (zie bijlage 1).

In de Flora- en faunawet wordt onderscheid gemaakt in drie beschermingsregimes:

- tabel 1 (algemene soorten);
- tabel 2 (overige soorten);
- tabel 3 (strikt beschermde soorten) en vogels.

Voor tabel 1 soorten geldt een vrijstelling in het kader van ruimtelijke ontwikkeling. De algemene zorgplicht (zie bijlage 2) is echter in alle gevallen van toepassing. Van belang voor de quick-scan zijn met name de tabel 2 en 3 soorten en vogels, aangezien deze in principe ontheffingsplichtig zijn. Voor een overzicht van de resultaten van het literatuuronderzoek naar flora- en faunasoorten (tabel 2 en 3 soorten) zie bijlage 6.

4.1 Resultaten flora

Uit informatie verkregen van het Natuurloket blijken diverse strikter beschermde soorten in de nabije omgeving (<1 km) voor te komen. Deze soorten zijn: grote keverorchis, gulden sleutelbloem, jeneverbes en klein glaskruid (tabel 2-soorten conform Flora- en faunawet).

Tijdens het veldbezoek zijn binnen het plangebied en directe omgeving geen wettelijk beschermde plantensoorten conform de Flora- en faunawet aangetroffen. Gezien het terreintype (paardenweides; zie figuur 5), gebruik (paardensport) en het beheer (intensief maaien/bemesten) worden dergelijke soorten niet verwacht.



Figuur 5 Intensief beheerd en soortenarm grasland

4.2 Resultaten fauna

Voor de verschillende soortgroepen zijn de verspreidingsgegevens bestudeerd. Deze verspreidingsgegevens hebben veelal betrekking op uurhokniveau (gebied van 5 x 5 kilometer). Het plangebied beslaat een klein deel van dit uurhok en een deel van de in het uurhok aanwezige diersoorten zullen derhalve niet in het plangebied voorkomen (zie bijlage 6 voor een overzicht).

De verspreidingsgegevens van **grondgebonden zoogdieren** geven aan dat in de regio van het plangebied grondgebonden zoogdieren kunnen worden aangetroffen. De mogelijk voorkomende soorten zijn veelal algemene soorten (tabel 1 soorten), hiervoor geldt een vrijstelling in het kader van ruimtelijke ontwikkeling. Van de mogelijk voorkomende soorten is de eekhoorn echter strikter beschermd conform de Flora- en faunawet (tabel 2 soort). Het voorkomen van eekhoornnesten wordt uitgesloten vanwege het ontbreken van bomen en/of aaneengesloten bossen op het plangebied. Mogelijk dat het plangebied sporadisch als foerageergebied wordt gebruikt.

De verspreidingsgegevens van **vleermuizen** geven aan dat in de regio van het plangebied vleermuizen kunnen voorkomen. Alle vleermuizen zijn strikt beschermd volgens de Flora- en faunawet (tabel 3 soorten). De in de regio voorkomende vleermuizen zijn: franjestaart, baardvleermuis, gewone dwergvleermuis, laatvlieger en gewone grootoorvleermuis. Mogelijk zullen deze vleermuizen het plangebied gebruiken als verblijfsgebied, vliegroute en/of foerageergebied. De aanwezigheid van open stootvoegen op hoogte (zie figuur 6), naden en kieren en zolders met invliegopeningen zijn in potentie geschikt voor gebouw-bewonende vleermuissoorten zoals gewone dwergvleermuis en laatvlieger. De paardenweides en ruimtes rondom de opstallen zijn door de luwte en het relatieve hoge voedselaanbod (insecten) geschikt als foerageergebied.



Figuur 6 Open stootvoegen zijn potentiële invliegopeningen voor gebouw-bewonende vleermuizen

De verspreidingsgegevens van **amfibieën en reptielen** geven aan dat in de omgeving van het plangebied diverse amfibieënsoorten en reptielen aanwezig kunnen zijn. De mogelijk voorkomende soorten zijn veelal algemene soorten (tabel 1 soorten) zoals: bruine kikker, gewone pad, kleine watersalamander en middelste groene kikker, waarvoor een vrijstelling geldt in het kader van ruimtelijke ontwikkeling. Van de mogelijk voorkomende soorten zijn de heikikker, poelkikker, hazelworm, ringslang en zandhagedis echter strikter beschermd conform de Flora- en faunawet (tabel 2 en 3 soorten). Het plangebied is in potentie echter niet geschikt als verblijfsgebied voor deze soorten, onder meer door het ontbreken van geschikt habitat zoals watervoerende elementen of onbeheerde, beschutte locaties.

De verspreidingsgegevens van **vissen** geven aan dat in de regio van het plangebied diverse vissoorten kunnen voorkomen. Vanwege het ontbreken van permanent watervoerende elementen binnen het plangebied wordt het voorkomen van deze soorten uitgesloten.

De verspreidingsgegevens van **libellen, dagvlinders en overige ongewervelden** geven aan dat het heideblauwtje en de keizersmantel (tabel 3 soorten) zijn waargenomen in de nabije omgeving. Door het ontbreken van geschikt habitat en waardplanten wordt een belangrijke voortplantingshabitat van deze soorten uitgesloten.

Tijdens het veldbezoek zijn diverse **vogelsoorten** waargenomen (onder andere winterkoninkje, zwarte kraai, koolmees, vink, en ekster). Het gebied heeft mogelijkheden voor broedvogels (schuren en zolders). Voor weidevogels is het gebied minder geschikt vanwege verstoringen, geringe oppervlakte en intensief beheer. Er zijn geen nesten waargenomen binnen de grenzen van het plangebied. Gezien de geringe grootte, het gebruik en de dynamiek van het plangebied is het niet waarschijnlijk dat jaarrond beschermde vogelsoorten en/of leefgebieden onderdeel uitmaken van het plangebied.

5 Conclusie

Op basis van het uitgevoerde literatuuronderzoek, de overige verzamelde gegevens en de bevindingen tijdens het veldbezoek, wordt op basis van de quick-scan en de voorgenomen planontwikkeling het onderstaande geconcludeerd.

Flora

Binnen het plangebied en directe omgeving zijn geen ontheffingsplichtige plantensoorten geregistreerd of aangetroffen. Het ligt niet in de lijn der verwachting dat deze zullen worden aangetroffen. Nader onderzoek naar het voorkomen van ontheffingsplichtige florasoorten wordt niet noodzakelijk geacht.

Fauna

De zwaarder beschermde soorten (tabel 2 & 3 soorten) die volgens het literatuuronderzoek en/of veldbezoek mogelijk ter plaatse van het plangebied voorkomen zijn:

1. grondgebonden zoogdieren
2. amfibieën en reptielen
3. vleermuizen
4. libellen, dagvlinders en overige ongewervelden
5. vogelsoorten

Ad. 1 Grondgebonden zoogdieren

Mogelijk dat het plangebied sporadisch als foerageergebied door de eekhoorn wordt gebruikt. Door het ontbreken van bomen is een vaste verblijfplaats uitgesloten. Een nader onderzoek naar de eekhoorn is niet nodig.

Ad. 2 Amfibieën en reptielen

De volgens de literatuur mogelijk voorkomende strikter beschermde soorten zijn: heikikker, poelkikker, hazelworm, ringslang en zandhagedis. Het plangebied is in potentie niet geschikt als verblijfsgebied voor deze soorten, onder meer door het ontbreken van geschikt habitat zoals watervoerende elementen of beschutte plekken. Een nader onderzoek is niet nodig.

Ad. 3 Vleermuizen

Het is mogelijk dat het plangebied en directe omgeving gebruikt wordt door vleermuizen als vligroute, foerageer- en/of verblijfsgebied. De aanwezige bebouwing op het terrein is in potentie geschikt als verblijfplaats (zomer-, winter-, kraam- en paarverblijfplaats) vanwege de aanwezigheid van holten, spouwmuren met open stootvoegen, kieren en gaatjes in de gevels en dergelijke. Het verdwijnen van open plaatsen en bebouwing zal mogelijk een negatief effect hebben op de aanwezigheid van deze soorten. Een nader onderzoek naar vleermuizen is noodzakelijk om te bepalen of vleermuizen negatieve effecten ondervinden van de voorgenomen planontwikkeling.

Ad. 4 Libellen, dagvlinders en overige ongewervelden

Het plangebied is ongeschikt voor het heideblauwtje en de keizermantel vanwege het ontbreken van geschikt habitat en waardplanten. Een nader onderzoek is niet nodig.

Ad. 5 Vogels

Het plangebied biedt mogelijkheden voor broedvogels. Eventueel in gebruik zijnde broedlocaties/nesten van vogels zijn gedurende het broedseizoen beschermd (onthefing is niet mogelijk) en mogen niet verstoord worden. Voor het broedseizoen (verschilt per vogelsoort) wordt in de Flora- en faunawet geen standaardperiode aangehouden, wel kan globaal uitgegaan worden van 15 maart tot 15 augustus. Buiten het broedseizoen zijn nesten doorgaans niet beschermd, behalve als het jaarrond beschermde nesten betreft, welke niet zijn aangetroffen of verwacht worden.

5.1 Beschermde natuurgebieden

Het plangebied zelf heeft geen status in het kader van de Natuurbeschermingswet 1998 (Natura 2000-gebied (Vogel- of Habitatrichtlijngebieden), beschermd Natuurmonument) en/of Ecologische Hoofdstructuur (EHS). Ook zijn dergelijke beschermde gebieden niet aanwezig in de directe omgeving (niet binnen drie kilometer afstand van het plangebied, zie onderstaande figuur 2).

Een verder onderzoek in het kader van de Natuurbeschermingswet 1998 (voortoets) en Ecologische Hoofdstructuur (nee-tenzij toetsing) wordt niet zinvol geacht. De quick-scan heeft zich beperkt tot de Flora- en faunawet.

5.2 Advies

Geadviseerd wordt versturende werkzaamheden buiten het broedseizoen (meestal tussen 15 maart en 15 augustus) uit te laten voeren. Desgewenst kan door een deskundige op het gebied van vogels voorafgaand aan de werkzaamheden worden vastgesteld of er daadwerkelijk versturende effecten zijn te verwachten gedurende het broedseizoen. De te verwijderen opstallen en het terrein vergen dan controle op in gebruik zijnde vaste schuil- en broedplaatsen van vogels. Het onverhoopt aantreffen van in gebruik zijnde nesten kan vertraging opleveren voor de planontwikkeling.

Opgemerkt wordt dat een nader onderzoek naar vleermuizen moet voldoen aan het vleermuizenprotocol 2013. Met het vleermuisprotocol is een kwaliteitsstandaard ontwikkeld voor de (lastige) vleermuisinventarisaties die vaak nodig zijn bij ruimtelijke ontwikkelingen. Het protocol heeft tot doel het belang van de functies van gebieden voor soorten vleermuizen effectief en efficiënt vast te stellen voor de Flora en faunawet. Een nader onderzoek beslaat gemiddeld vijf inspecties (afhankelijk van de te verwachten soorten) en wordt verspreid over het jaar uitgevoerd (in de periode april tot en met oktober), door een deskundige op het gebied van vleermuizen.

Opgemerkt wordt dat bij de planontwikkeling zekerheidshalve al rekening kan worden gehouden met het integreren van mitigerende maatregelen, zoals het integreren van vleermuis kasten bij de nieuw te bouwen woningen.

Bijlagen

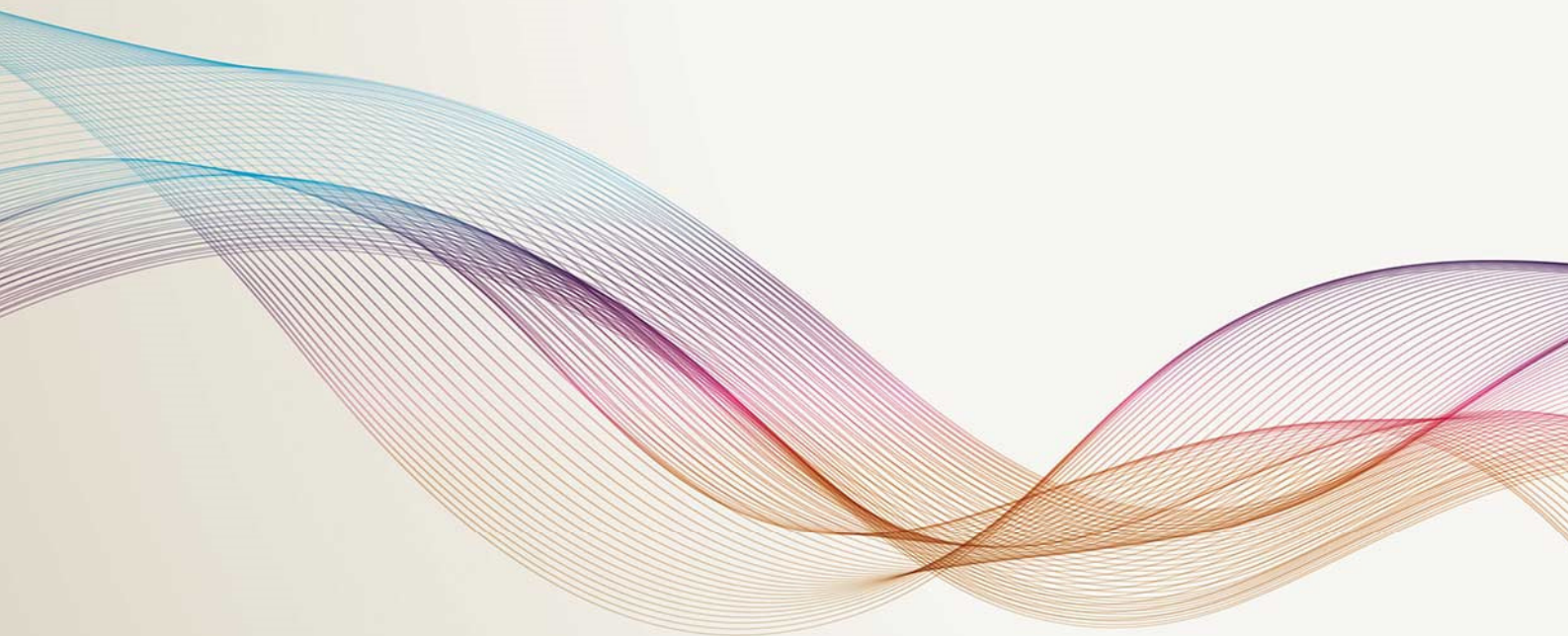

Bijlage 1 Stroomschema

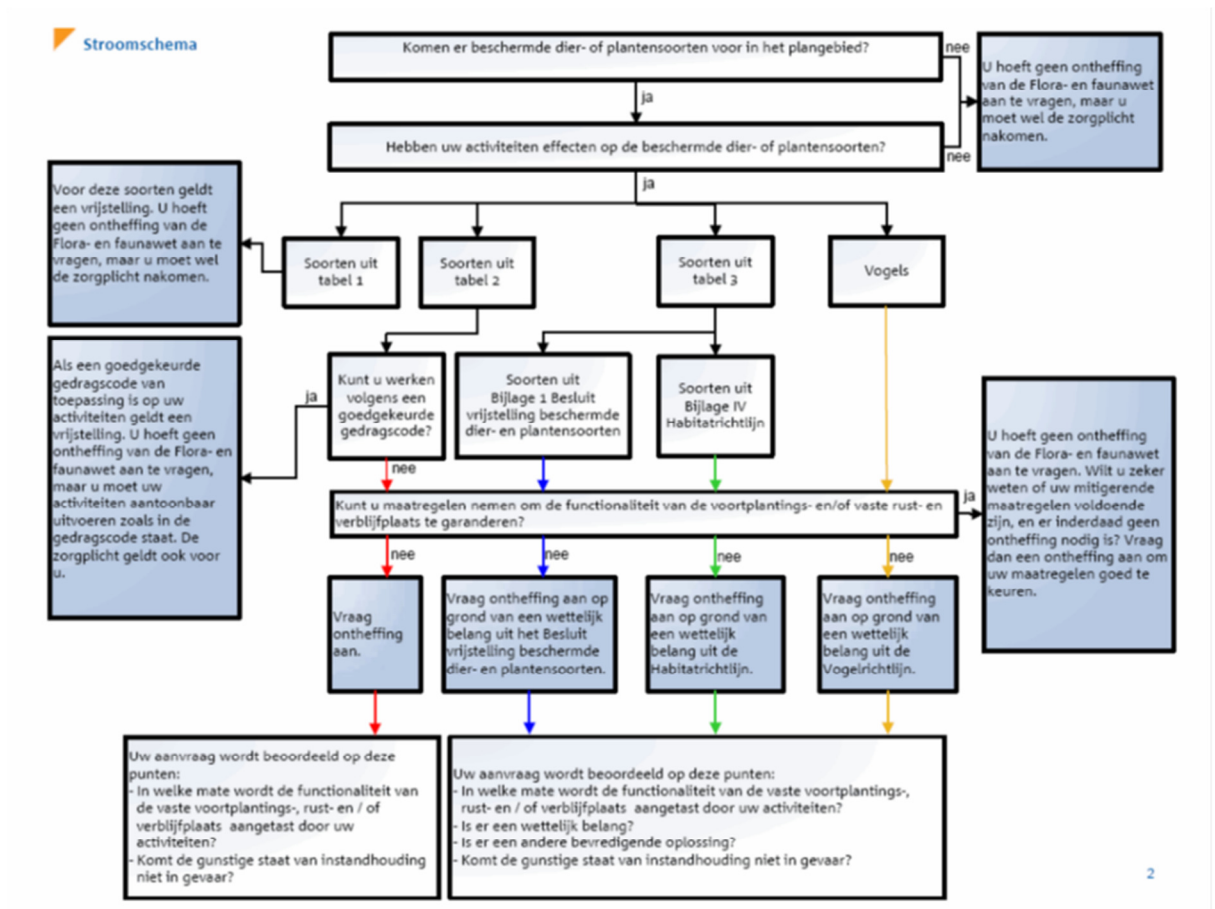

Bijlage 2 Wetgeving

Flora- en faunawet

Ecologische waarden spelen in toenemende mate een rol bij de ruimtelijke planvorming en ingrepen. Zo is per 1 april 2002 de Flora- en faunawet in werking getreden. Deze wet sluit aan op Europese natuurregeling en is gericht op soortbescherming. De Flora- en faunawet voorziet in de bescherming van een aantal planten- en diersoorten en gaat uit van het “nee, tenzij”- beginsel. Centraal hierbij staat de zorgplicht. De zorgplicht houdt in dat iedereen ‘voldoende zorg’ in acht moet nemen voor alle in het wild voorkomende planten en dieren en hun leefomgeving. Samengevat kan worden gesteld dat alle vogels, zoogdieren, amfibieën en reptielen beschermd zijn. Wel zijn uitzonderingen voor zeer algemene soorten als huismuis, bruine rat en zwarte rat. Bovendien zijn een beperkt aantal, meest zeldzame planten, vlinders, libellen, vissen en ongewervelden beschermd. In de praktijk betekent dat bepaalde handelingen ten aanzien van flora en fauna slechts onder strikte voorwaarden mogelijk zijn. De Flora- en faunawet kan de nodige consequenties hebben bij ruimtelijke ingrepen/ontwikkeling.

Flora

Met betrekking tot beschermde inheemse planten, in relatie tot hun groeiplaats, is het verboden deze planten te plukken, verzamelen, af te snijden, uit te steken, te vernielen, te beschadigen, te ontwortelen of op enigerlei wijze van hun groeiplaats te verwijderen.

Fauna

Ten aanzien van dieren in hun natuurlijke leefomgeving kunnen de bepalingen in de Flora- en faunawet worden samengevat als:

- het is verboden dieren behorende tot een beschermde inheemse soort te doden, te verwonden, te vangen, te bemachtigen of met het oog daarop op te sporen;
- het is verboden dieren behorende tot een beschermde inheemse soort opzettelijk te verontrusten;
- het is verboden nesten, holen of andere voortplantings- of vaste rust- of verblijfplaatsen van dieren behorende tot een beschermde inheemse soort te vernielen, uit te halen, weg te nemen of te verstoren;
- het is verboden eieren van dieren behorende tot beschermde inheemse soort te zoeken, te rapen, uit het nest te nemen, te beschadigen of te vernielen.

Het planvormingsproces en de Flora- en faunawet (zie ook bijlage 1)

Genoemde bepalingen zijn niet nieuw, vergelijkbare bepalingen waren reeds opgenomen in de Natuurbeschermingswet en de Vogelwet 1936. Wanneer de initiatiefnemer plannen ontwikkelt voor de uitvoering van ruimtelijke ingrepen of voornemens daartoe, is het raadzaam vooraf te toetsen of de geplande werkzaamheden mogelijk nadelige gevolgen hebben voor de aanwezige flora en fauna in het plangebied en mogelijk directe omgeving.

In beginsel is voor de toetsing de initiatiefnemer zelf verantwoordelijk. Tijdens het plannen van de werkzaamheden dienen de volgende zaken duidelijk in beeld gebracht te worden:

- welke beschermde planten- en diersoorten komen in en nabij het plangebied voor?;

- leidt het realiseren van de planontwikkeling tot handelingen die in strijd zijn met de verbodsbepalingen uit de Flora- en faunawet met betrekking tot flora op hun groeiplaats of fauna in hun natuurlijke leefomgeving?;
- kunnen de voorgenomen werkzaamheden zodanig worden aangepast dat dergelijke handelingen niet of in mindere mate gepleegd kunnen worden? en is een ontheffingsaanvraag, om de plannen te kunnen uitvoeren of de werkzaamheden te kunnen verrichten (ex. artikel 75 van de Flora- en faunawet), vereist?

De ontheffing

Voor de planontwikkeling en realisatie kan het nodig zijn om ontheffing aan te vragen in verband met de (voorgenomen) overtreding van de in paragraaf 2.1 van de Flora- en faunawet genoemde verbodsbepalingen.

Per 23 februari 2005 is de regelgeving rondom de ontheffingsaanvraag (artikel 75) gewijzigd. Hierbij worden drie beschermingsregimes onderscheiden, te weten:

Categorie 1: Algemene soorten

Voor de soorten geldt bij onder meer ruimtelijke ontwikkelingen een vrijstelling van de verbodsbepalingen in de Flora- en faunawet. Aan deze vrijstelling zijn geen aanvullende eisen gesteld, wel geldt de algemene zorgplicht. In deze categorie vallen onder meer algemeen voorkomende zoogdiersoorten zoals mol, konijn, en amfibieën zoals bruine kikker en gewone pad.

Categorie 2: Overige soorten

Bij ruimtelijke ontwikkelingen geldt voor deze categorie een vrijstelling, mits gewerkt wordt volgens een door het Ministerie LE&I goedgekeurde gedragscode. Een gedragscode moet door een sector/belangenorganisatie of initiatiefnemer zijn opgesteld en ter goedkeuring aan het bevoegd gezag (Ministerie LE&I) worden voorgelegd. Zonder een gedragscode dient in meeste situaties een ontheffing te worden aangevraagd. Een ontheffingsaanvraag wordt getoetst aan het criterium: 'doet geen afbreuk aan de gunstige staat van instandhouding van de soort'. In deze categorie vallen alle vogelsoorten en een kleine groep van minder algemene diersoorten zoals eekhoorn en steenmarter.

Categorie 3 : Soorten bijlage IV Habitatrichtlijn & Soorten bijlage 1 AMvB

Voor deze soorten dient altijd een ontheffing te worden aangevraagd. Ook met een goedgekeurde gedragscode kan geen vrijstelling worden verkregen. Een ontheffingsaanvraag wordt getoetst aan onderstaande drie criteria:

1. er is sprake van een bij de wet genoemd belang? (dit betreft een limitatieve lijst van andere gespecificeerde belangen);
2. er is geen alternatief aanwezig voor de gewenste ingreep?;
3. er wordt geen afbreuk gedaan aan de gunstige staat van instandhouding van de soort?

In deze categorie zijn zeldzame en kwetsbare soorten opgenomen. Dit betreft onder meer alle vleermuissoorten, zeldzame amfibieën en reptielen, een grote groep vlinders en libellen en enkele plantensoorten.

Algemene zorgplicht, artikel 2 Flora- en faunawet:

Een ieder neemt voldoende zorg in acht voor alle (en dus niet alleen beschermde) in het wild levende dieren en planten, alsmede voor hun directe leefomgeving. Die zorg houdt in

ieder geval in dat een ieder die weet of kan vermoeden dat door zijn handelen of nalaten nadelige gevolgen voor flora of fauna kunnen worden veroorzaakt, verplicht is:

1. dergelijk handelen achterwege te laten, waar dit in redelijkheid kan worden gevergd;
2. danwel alle maatregelen te nemen die redelijkerwijs kunnen worden gevraagd, om die gevolgen te voorkomen of, indien dat niet mogelijk is, zoveel mogelijk te beperken of ongedaan te maken.

Een onderdeel van de Flora- en faunawet is dat de initiatiefnemer invulling moet geven aan de zorgplicht ten aanzien van beschermde planten en dieren. Dit geldt zowel tijdens de uitvoering van de werkzaamheden als ten aanzien van het ontwerp. Geadviseerd wordt om in het ontwerp rekening te houden met de realisatie van nieuwe biotoop en/of biotopen bijvoorbeeld in de vorm van groenvoorzieningen en waterpartijen. De zorgplicht betekent dat gedurende de werkzaamheden rekening gehouden wordt met de beschermde soorten om schade aan deze soorten te voorkomen en de effecten erop zoveel mogelijk te beperken. De zorgplicht heeft tevens betrekking op de ontheffingsplicht (artikel 75 van de Flora- en faunawet). Dit houdt onder meer in, dat voor een aantal algemeen in Nederland voorkomende beschermde soorten een vrijstelling op de ontheffingsaanvraag geldt, mits de zorgplicht in acht wordt genomen. Dit betekent dat, ook voor soorten die onder de vrijstelling vallen, het wel verplicht blijft om bijvoorbeeld het voortplantingsseizoen te ontzien, of vóórdat werkzaamheden starten dieren te verjagen of weg te vangen (en elders uit te zetten) en om te voorkomen dat natuurschade in het kader van artikel 9 tot en met 11 zal ontstaan. Dus ook voor soorten die onder de vrijstelling vallen dienen mitigerende maatregelen te worden getroffen.

Voor alle beschermde, inheemse (ook de algemeen voorkomende) vogelsoorten geldt vanuit de Flora- en faunawet een verbod op handelingen die nesten of eieren beschadigen of verstoren. Een ontheffing hierop is niet mogelijk. Ook handelingen die een vaste rust- of verblijfplaats van beschermde vogels verstoren, zijn niet toegestaan. In de praktijk betekent dit dat versturende werkzaamheden alleen buiten het broedseizoen (dat voor de meeste soorten loopt van maart tot en met juli) uitgevoerd mogen worden. Voor de verstoring van vaste rust- en verblijfplaatsen, belangrijk leef- of foerageergebieden van vogels buiten het broedseizoen kan een ontheffing noodzakelijk zijn. Het betreft hierbij dan over het algemeen: horsten, nesten of kolonieplaatsen die het hele jaar gebruikt worden. Hieronder vallen ook leef- en/of foerageergebieden van zeer plaatsgetrouwe vogelsoorten, zoals uilen.

Natuurbeschermingswet 1998

De Natuurbeschermingswet 1998 regelt de bescherming van gebieden en de hieraan gekoppelde soorten op basis van de van de Europese Habitat- en Vogelrichtlijn. De uitvoering van de Habitat- en Vogelrichtlijn moet leiden tot een ecologisch netwerk in de Europese Unie, Natura 2000 genaamd. Zowel de Habitat- als Vogelrichtlijn schrijven het instellen van speciale beschermingszones (SBZ's) voor. De lidstaten die de Vogel- en Habitatrichtlijn uitvoeren moeten de speciale beschermingszones aanmelden, de richtlijnen in nationaal recht omzetten, de gebieden beschermen, de juiste beheersmaatregelen treffen en de ontwikkeling van de kwaliteit van de aangewezen speciale beschermingszones monitoren. Voor de Vogelrichtlijn houdt de aanmelding bij de EU tegelijk ook de aanwijzing van die gebieden in. Bij de Habitatrichtlijn meldt een lidstaat de gebieden aan, die

vervolgens door de EU worden aangewezen. De voorstellen voor aanwijzing van SBZ's door de lidstaten worden wetenschappelijk getoetst door expert-groepen onder voorzitterschap van de EU voor de diverse biogeografische zones van de Europese Unie. Nederland valt onder de Atlantische regio. De gebiedsbescherming is gericht op de bescherming van aangewezen habitats en soorten binnen de gebieden. Significant negatieve effecten op het beschermde gebied zijn niet toegestaan, tenzij sprake is van dwingende redenen van groot openbaar belang, er geen alternatieven voorhanden zijn en alle schade wordt gecompenseerd.

De Natuurbeschermingswet voorziet eveneens in het beschermen van het gebied voor handelingen buiten het Natura 2000-gebied met een mogelijk negatief effect op de beschermde habitats en hieraan gekoppelde soorten. Dit is geregeld op basis van de zogenaamde externe werking. Op basis van de huidige Natuurbeschermingswet geldt een vergunningplicht voor activiteiten die in en om Natura 2000-gebieden de beschermde natuurwaarden kunnen verstoren. Deze vergunning wordt gebaseerd op een toetsing voordat een planontwikkeling wordt uitgevoerd in of nabij een Natura 2000-gebied. In geval mogelijk sprake is van significante effecten op een Natura 2000-gebied van de voorgenomen activiteit(en) dient, na overleg met bevoegd gezag, als eerste een voortoets te worden uitgevoerd.

Ecologische hoofdstructuur (EHS)

De EHS is een Nederlands netwerk van beschermde natuurgebieden, dat in 2018 gereed moet zijn. In de EHS liggen:

- bestaande natuurgebieden, waaronder de 20 nationale parken, reservaten en natuurontwikkelingsgebieden;
- ruim 6 miljoen hectare grote wateren: meren, rivieren, de kustzone van de Noordzee en de Waddenzee;
- landbouwgebieden, beheerd volgens agrarisch natuurbeheer.

De Nederlandse EHS moet uiteindelijk samen met de natuurgebieden in andere Europese landen het aaneengesloten pan-Europees Ecologisch Netwerk (PEEN) vormen. Het ruimtelijke beleid voor de EHS is gericht op behoud en ontwikkeling (spelregels EHS) van de wezenlijke kenmerken en waarden. Daarom geldt in de EHS het 'nee, tenzij'-regime. Indien een voorgenomen ingreep de 'nee, tenzij'-afweging met positief gevolg doorloopt kan de ingreep plaatsvinden, mits de eventuele nadelige gevolgen worden gemitigeerd en resterende schade wordt gecompenseerd. Indien de voorgenomen planontwikkeling met bijbehorende ingreep/ingrepen niet voldoet aan de voorwaarden uit het 'nee, tenzij'-regime dan kan de ingreep niet plaatsvinden, tenzij het onderstaande van toepassing is.

Herbegrenzing EHS

De Nota Ruimte noemt twee situaties waarin herbegrenzing van de EHS kan plaatsvinden. De eerste situatie betreft de herbegrenzing om andere dan ecologische redenen. Indien bij een ingreep niet voldaan wordt aan de voorwaarden van het 'nee, tenzij'-regime kan mogelijk deze vorm van herbegrenzen toegepast worden. Herbegrenzing om andere dan ecologische redenen is van toepassing indien provincies met behoud van de oorspronkelijke kwantitatieve en kwalitatieve ambitie de begrenzing van de EHS wensen aan te passen om een (kleinschalige) ruimtelijke ingreep mogelijk te maken. Hiervoor gelden strikte

voorwaarden, zo moet de herbegrenzing leiden tot een versterking van de EHS in het betreffende gebied. Wordt aan deze voorwaarden niet voldaan dan is het plan niet aanvaardbaar in die vorm. De tweede situatie betreft het herbegrenzen van de EHS om ecologische redenen (om de samenhang te verbeteren of de EHS duurzaam in te passen). Herbegrenzen om ecologische redenen is een bevoegdheid van de provincie en dient te gebeuren met behoud van de oorspronkelijke ambitie van de EHS.

EHS-saldobenadering

In die gevallen waarbij het instrument EHS-saldobenadering van toepassing is hoeft het 'nee, tenzij'-afwegingskader niet doorlopen te worden en is ook geen sprake van compensatie, zoals bij ingrepen onder het 'nee, tenzij'-regime.

Harde eis hierbij is wel dat aan alle voorwaarden voor het toepassen van de saldobenadering wordt voldaan. Alleen dan is immers per saldo winst voor de EHS gegarandeerd. Is dit niet het geval dan geldt onverkort het 'nee, tenzij'-regime.

Beoordeling van effecten van een ingreep op de EHS

Voor de beoordeling van de effecten van een ingreep en bij het nader invullen van de begrippen: 'geen netto verlies', 'behoud van ambitie', 'versterking van de EHS' en 'kwaliteitsslag' zijn de volgende aandachtspunten ten aanzien van natuurkwaliteit belangrijk:

- zowel de actuele natuurwaarden als het vastgelegde natuurdoel zijn relevant;
- natuurwaarden worden in de EHS primair afgemeten aan doelsoorten en natuurlijkheid (de kwaliteitscriteria van natuurdoeltypen);
- behoud en ontwikkeling van natuurwaarden zijn afhankelijk van het voldoen aan een reeks van randvoorwaarden (met name bodemgesteldheid, waterkwaliteit, processen in de omgeving, minimumoppervlakte en beheer).
- significant negatieve effecten betreffen zowel natuur- als hun randvoorwaarden;
- lokale ingrepen kunnen (negatieve) effecten hebben op drie schaalniveaus: lokaal, regionaal (kerngebied van de EHS) en landelijk (hele EHS). De vervangbaarheid van natuur hangt af van meerdere ecologische aspecten alsmede relevante nationale beleidsambities.

Boswet

Het doel van de Boswet is het instandhouden van het bosareaal in Nederland, dat wil zeggen: de letterlijke oppervlakte aan bos. De Boswet is van toepassing op alle bossen en houtopstanden buiten de 'bebouwde kom Boswet' groter dan 1.000 m² en rijbeplantingen van meer dan 20 bomen. De Boswet verplicht om de grond waarop het bos heeft gestaan binnen 3 jaar opnieuw in te planten met bomen. Indien mogelijk is herplanting door natuurlijke verjonging ook toegestaan. Waar natuurlijke verjonging niet mogelijk of te verwachten is, bijvoorbeeld bij lintbeplantingen minder dan 30 meter breed, moet geplant worden met boomsoorten die aansluiten bij de groeiplaats. De begrenzing 'bebouwde kom Boswet' wordt door de gemeente vastgesteld, maar hoeft niet samen te vallen met de bebouwde kom in het kader van de wegenverkeerswet. In geval een boom/bomen of andere houtopstanden binnen de bebouwde kom worden gekapt, dan kan een gemeentelijke (omgevings)vergunning nodig zijn. Dit zal specifiek bij de betreffende gemeente moeten worden nagegaan. Struikbeplantingen groter dan 1.000 m² vallen onder

de Boswet, met uitzondering van eenrijige geschoren meidoornheggen die als zodanig zijn aangelegd en worden beheerd. Spontane bosopslag langs sloten, op natuurterreinen en braakliggende terreinen valt onder de Boswet, zodra sprake is van een bedekkingspercentage van 60% en een opslag van vijf jaar of ouder. De Boswet is niet van toepassing op: erven en tuinen, windschermen van bomen langs boomgaarden, eenrijige beplanting van populier of wilg op of langs landbouwgronden, italiaanse populier, linde, paardenkastanje en treurwilg, vruchtbomen, kerstsparren en kweekgoed.

Voor het kappen van bos of bomen die onder de Boswet vallen geldt een meldingsplicht. Deze melding moet doorgaans bij de gemeente minimaal één maand en maximaal één jaar voor uitvoering van de kapwerkzaamheden worden gedaan.

Rode Lijst

Op Rode Lijsten staan de soorten die bedreigd zijn in hun voortbestaan. In Nederland zijn voor een beperkt aantal soortgroepen officiële nationale Rode Lijsten verschenen; officieel wil zeggen dat deze in de Staatscourant zijn gepubliceerd. Soorten komen op een Rode Lijst als zij zeldzaam zijn en achteruitgaan. In 2004 zijn alle bestaande Rode lijsten herzien en zijn tezamen met enkele nieuwe Rode lijsten verschenen in een bijlage bij de Staatscourant (LNV, 2004). Alle soorten van de soortgroepen met officiële Rode Lijsten betreffen ongeveer 2% van het totaal aantal dieren en 31% van het totaal aantal planten in Nederland. Bij paddestoelen gaat het daarbij alleen om de macrofungi (hogere fungi, de paddenstoelen en zwammen, die tenminste in staat zijn om zich geslachtelijk voort te planten en waarvan de vruchtlichamen groter dan 1 millimeter zijn). Van dagvlinders, zoogdieren, vogels, amfibieën, reptielen en paddestoelen zijn de afgelopen jaren basisrapporten met herziene rode lijsten verschenen. Deze hebben echter nog geen officiële status gekregen. Het opstellen van Rode Lijsten komt voort uit het verdrag van Bern, dat in 1982 door Nederland is geratificeerd. Dit verdrag vraagt bijzondere aandacht voor soorten die met uitsterven worden bedreigd en die kwetsbaar zijn (artikel 1 en 3).

In artikel 7 van de Flora- en faunawet is vastgelegd dat de overheid lijsten opstelt van dieren- en plantensoorten die van nature in Nederland voorkomen en die bedreigd zijn. In de nota 'Natuur voor mensen, mensen voor natuur' is het opstellen van Rode Lijsten één van de instrumenten voor de soortbescherming. Soorten van een Rode Lijst genieten op basis daarvan nog geen wettelijke bescherming. Wettelijk is wel vastgelegd dat de overheid zich inzet voor de bescherming van deze soorten en dat zij het onderzoek daartoe bevordert. Van provincies, gemeenten en terreinbeherende organisaties wordt verwacht dat zij bij hun beleid en beheer rekening houden met de soorten op de Rode Lijsten.

Nesten

De Flora- en faunawet kent geen standaardperiode voor het broedseizoen van vogels. Het gaat erom of er een broedgeval is. Verblijfplaatsen van vogels die hun verblijfplaats het hele jaar gebruiken, zijn jaarrond beschermd. Slechts een beperkt aantal soorten bewoont het nest permanent of keert elk jaar terug naar hetzelfde nest. De meeste vogels maken elk broedseizoen een nieuw nest of zijn in staat om een nieuw nest te maken. Deze vogelnesten voor eenmalig gebruik vallen alleen tijdens het broedseizoen onder de bescherming van artikel 11 van de Flora- en faunawet. U heeft voor deze soorten geen

onthefing nodig voor werkzaamheden buiten het broedseizoen. En ook niet als u maatregelen treft die voorkomen dat deze soorten zich op de bouwplaats vestigen tijdens het broedseizoen. U mag dus buiten het broedseizoen nesten verplaatsen of verwijderen, maar daar zijn uitzonderingen op.

Nesten die het hele jaar door zijn beschermd

Op de volgende categorieën gelden de verbodsbepalingen van artikel 11 van de Flora- en faunawet het gehele seizoen:

1. nesten die, behalve gedurende het broedseizoen als nest, buiten het broedseizoen in gebruik zijn als vaste rust- en verblijfplaats (voorbeeld: steenuil).
2. nesten van koloniebroeders die elk broedseizoen op dezelfde plaats broeden en die daarin zeer honkvast zijn of afhankelijk van bebouwing of biotoop. De (fysieke) voorwaarden voor de nestplaats zijn vaak zeer specifiek en limitatief beschikbaar (voorbeeld: roek, gierzwaluw en huismus).
3. nesten van vogels, zijnde geen koloniebroeders, die elk broedseizoen op dezelfde plaats broeden en die daarin zeer honkvast zijn of afhankelijk van bebouwing. De (fysieke) voorwaarden voor de nestplaats zijn vaak zeer specifiek en limitatief beschikbaar (voorbeeld: ooievaar, kerkuil en slechtvalk).
4. vogels die jaar in jaar uit gebruik maken van hetzelfde nest en die zelf niet of nauwelijks in staat zijn een nest te bouwen (voorbeeld: boomvalk, buizerd en ransuil).

Deze categorieën zijn terug te vinden in de 'Aangepaste lijst jaarrond beschermde vogelnesten'.

Nesten die *niet* het hele jaar door zijn beschermd

In de 'Aangepaste lijst jaarrond beschermde vogelnesten' worden de volgende soorten aangegeven als categorie 5. Deze zijn buiten het broedseizoen niet beschermd.

5. nesten van vogels die weliswaar vaak terugkeren naar de plaats waar zij het jaar daarvoor hebben gebroed of de directe omgeving daarvan, maar die wel over voldoende flexibiliteit beschikken om, als de broedplaats verloren is gegaan, zich elders te vestigen.

Aangepaste lijst jaarrond beschermde vogelnesten

De aangepaste lijst met jaarrond beschermde nesten is indicatief en niet uitputtend. Als aanvulling op de vorige lijst zijn ook vogelsoorten opgenomen met niet jaarrond beschermde nesten. De soorten uit bovenstaande categorie 5 vragen extra onderzoek, ook al zijn hun nesten niet jaarrond beschermd. Categorie 5-soorten zijn namelijk wel jaarrond beschermd als zwaarwegende feiten of ecologische omstandigheden dat rechtvaardigen.

Bijlage 3 Literatuur

Bos, F., M. Bosveld, D. Groenendijk, C. van Swaay, I. Wynhoff, De Vlinderstichting, De Dagvlinders van Nederland, 2006, Odonata, KNNV, Utrecht.

Klaas-Douwe B., V.J. Kalkman, R. Ketelaar, e.a., 2002, De Nederlandse Libellen, Odonata, KNNV, Utrecht.

Kranenbarg, J, R.P.J.H. Struijk, E. Brokkelkamp, W. Kuijsten, F. Spikmans & P. Frigge, 2008. Verspreidingsonderzoek vissen 2007. Stichting RAVON, Nijmegen. Rapport 2008-05.

Limpens, H., Mostert, K., Bongers, W. (red.), 2009, Atlas van de Nederlandse vleermuizen, KNNV, Utrecht.

Ministerie van Landbouw, Natuur en Voedselkwaliteit, 2004, 501, Algemene Maatregel van Bestuur in verband met wijziging van artikel 75 van de Flora- en faunawet en enkele andere wijzigingen, Staatsblad van het Koninkrijk der Nederlanden, 2004.

RAVON, 2007, Ravon no. 27, p. 46-64, Waarnemingenoverzicht 2006, RAVON, Nijmegen.

SOVON Vogelonderzoek Nederland, 2002, Atlas van de Nederlandse broedvogels, 1998 – 2000. Nederlandse Fauna 5, Nationaal Natuurhistorisch Naturalis, KNNV Uitgeverij & European Invertebrate Survey Nederland, Leiden.

Spikmans, F, A van Diepenbeek & R. Zollinger 2006. Inhaalslag verspreidingsonderzoek amfibieën en reptielen 2004-2005, Stichting RAVON, Nijmegen, 67 p.

Internetbronnen:

www.natuurloket.nl

www.naturalis.nl

www.soortenregister.nl

www.minlnv.nl

www.waarneming.nl

telmee.nl

www.natuurkalender.nl

www.provincie-utrecht.nl/onderwerpen/alle-onderwerpen/ecologische-0/

www.heuvelrug.nl

www.synbiosys.alterra.nl/natura2000/googlemapszoek.aspx

Bijlage 4 Kaart regionale ligging

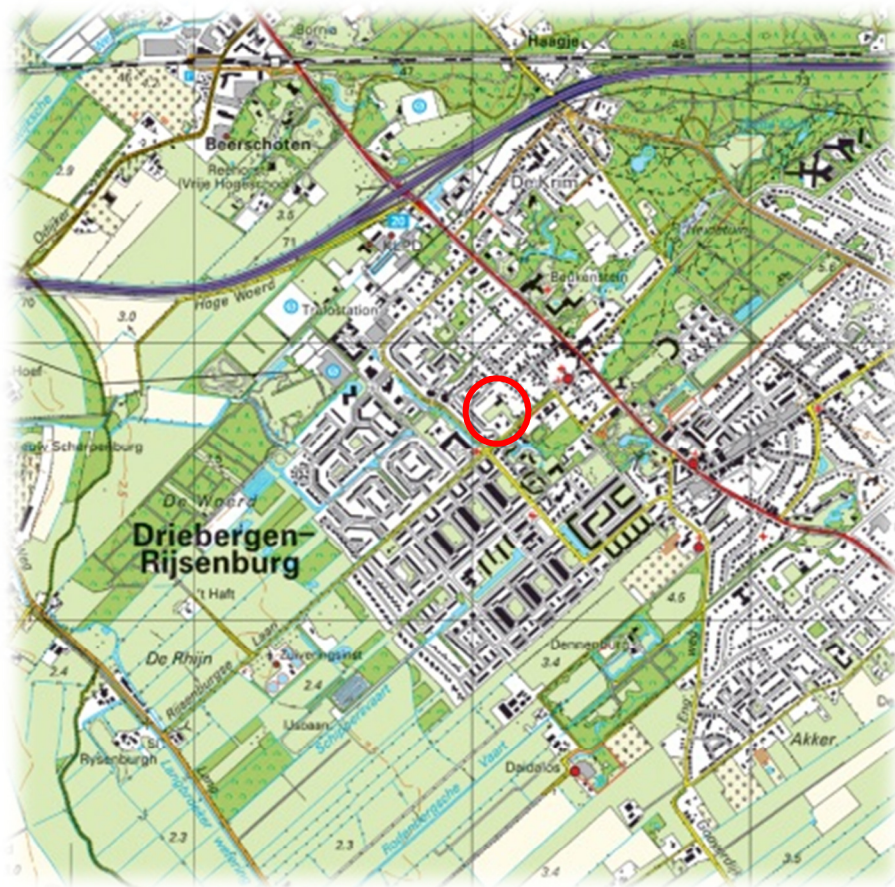

 Locatie plangebied

Bijlage 5 **Foto's van het plangebied**





Bijlage 6 Resultaten literatuuronderzoek

disclaimer De Nationale Databank Flora en Fauna (NDFF) is de meest omvangrijke landelijke informatiebron van verspreidingsgegevens en bevat betrouwbare waarnemingen van planten en dieren in een bepaald gebied. Het systeem is in opbouw, nieuwe gegevens worden met regelmaat toegevoegd. Alle gegevens in de NDFF zijn gevalideerd. Nader (veld-)onderzoek kan noodzakelijk zijn om aanwezigheid van een soort te bevestigen of uit te sluiten.

Copyright vermelden bij verwijzen of citeren naar deze levering: '© NDFF - quickscanhulp.nl 30-11-2015 11:32:21'



Op de volgende pagina's vindt u de lijst met soorten en afstanden ten opzichte van het plangebied dat deze soorten zijn waargenomen. Een toelichting op deze lijst is te vinden op: www.quickscanhulp.nl.

Mocht u vragen hebben dan kunt u contact opnemen met de Helpdesk van Het Natuurloket:

e-mail: info@natuurloket.nl

telefoon: 0800 2356333

Soort	Soortgroep	Bescherming	Afstand
Alpenwatersalamander	Amfibieën	tabel II	0 - 1 km
Grote keverorchis	Vaatplanten	tabel II	0 - 1 km
Gulden sleutelbloem	Vaatplanten	tabel II	0 - 1 km
Jeneverbes	Vaatplanten	tabel II	0 - 1 km
Klein glaskruid	Vaatplanten	tabel II	0 - 1 km
Cottus gobio	Vissen	tabel II	0 - 1 km
Kleine modderkruiper	Vissen	tabel II	0 - 1 km
Eekhoorn	Zoogdieren	tabel II	0 - 1 km
Heikikker	Amfibieën	tabel III	0 - 1 km
Kamsalamander	Amfibieën	tabel III	0 - 1 km
Poelkikker	Amfibieën	tabel III	0 - 1 km
heideblauwtje	Insecten-Dagvlinders	tabel III	0 - 1 km
keizersmantel	Insecten-Dagvlinders	tabel III	0 - 1 km
Hazelworm	Reptielen	tabel III	0 - 1 km
Ringslang	Reptielen	tabel III	0 - 1 km
Zandhagedis	Reptielen	tabel III	0 - 1 km
Bittervoorn	Vissen	tabel III	0 - 1 km
Boomvalk	Vogels	tabel III	0 - 1 km
Buizerd	Vogels	tabel III	0 - 1 km
Gierzwaluw	Vogels	tabel III	0 - 1 km
Grote Gele Kwikstaart	Vogels	tabel III	0 - 1 km
Havik	Vogels	tabel III	0 - 1 km
Huismus	Vogels	tabel III	0 - 1 km
Kerkuil	Vogels	tabel III	0 - 1 km
Ooievaar	Vogels	tabel III	0 - 1 km
Ransuil	Vogels	tabel III	0 - 1 km
Roek	Vogels	tabel III	0 - 1 km
Slechtvalk	Vogels	tabel III	0 - 1 km
Sperwer	Vogels	tabel III	0 - 1 km
Steenuil	Vogels	tabel III	0 - 1 km
Wespendief	Vogels	tabel III	0 - 1 km
Zwarte Wouw	Vogels	tabel III	0 - 1 km
Baardvleermuis / Brandts vleermuis	Zoogdieren	tabel III	0 - 1 km
Franjestaart	Zoogdieren	tabel III	0 - 1 km
Gewone dwergvleermuis	Zoogdieren	tabel III	0 - 1 km
Gewone/Grijze grootoorvleermuis	Zoogdieren	tabel III	0 - 1 km
Laatvlieger	Zoogdieren	tabel III	0 - 1 km
Watervleermuis	Zoogdieren	tabel III	0 - 1 km
Levendbarende hagedis	Reptielen	tabel II	1 - 5 km
Daslook	Vaatplanten	tabel II	1 - 5 km
Gele helmblloem	Vaatplanten	tabel II	1 - 5 km
Maretak	Vaatplanten	tabel II	1 - 5 km
Prachtklokje	Vaatplanten	tabel II	1 - 5 km

Rietorchis	Vaatplanten	tabel II	1 - 5 km
Ruig klokje	Vaatplanten	tabel II	1 - 5 km
Steenanjer	Vaatplanten	tabel II	1 - 5 km
Steenbreekvaren	Vaatplanten	tabel II	1 - 5 km
Tongvaren	Vaatplanten	tabel II	1 - 5 km
Waterdrieblad	Vaatplanten	tabel II	1 - 5 km
Wilde marjolein	Vaatplanten	tabel II	1 - 5 km
Rugstreeppad	Amfibieën	tabel III	1 - 5 km
Vroedmeesterpad	Amfibieën	tabel III	1 - 5 km
rouwmantel	Insecten-Dagvlinders	tabel III	1 - 5 km
Grote modderkruiper	Vissen	tabel III	1 - 5 km
Oehoe	Vogels	tabel III	1 - 5 km
Baardvleermuis	Zoogdieren	tabel III	1 - 5 km
Boommarter	Zoogdieren	tabel III	1 - 5 km
Das	Zoogdieren	tabel III	1 - 5 km
Gewone grootoorvleermuis	Zoogdieren	tabel III	1 - 5 km
Rosse vleermuis	Zoogdieren	tabel III	1 - 5 km
Ruige dwergvleermuis	Zoogdieren	tabel III	1 - 5 km
Waterspitsmuis	Zoogdieren	tabel III	1 - 5 km
Beenbreek	Vaatplanten	tabel II	5 - 10 km
Bijenorchis	Vaatplanten	tabel II	5 - 10 km
Blaasvaren	Vaatplanten	tabel II	5 - 10 km
Gevlekte orchis	Vaatplanten	tabel II	5 - 10 km
Harlekijn	Vaatplanten	tabel II	5 - 10 km
Kleine zonnedaauw	Vaatplanten	tabel II	5 - 10 km
Klokjesgentiaan	Vaatplanten	tabel II	5 - 10 km
Lange ereprijs	Vaatplanten	tabel II	5 - 10 km
Moeraswespenorchis	Vaatplanten	tabel II	5 - 10 km
Muurbloem	Vaatplanten	tabel II	5 - 10 km
Rapunzelklokje	Vaatplanten	tabel II	5 - 10 km
Ronde zonnedaauw	Vaatplanten	tabel II	5 - 10 km
Spaanse ruiter	Vaatplanten	tabel II	5 - 10 km
Stengelloze sleutelbloem	Vaatplanten	tabel II	5 - 10 km
Stengelomvattend havikskruid	Vaatplanten	tabel II	5 - 10 km
Stijf hardgras	Vaatplanten	tabel II	5 - 10 km
Veldsalie	Vaatplanten	tabel II	5 - 10 km
Vleeskleurige orchis	Vaatplanten	tabel II	5 - 10 km
Wilde gagel	Vaatplanten	tabel II	5 - 10 km
Wilde kievitsbloem	Vaatplanten	tabel II	5 - 10 km
Zomerklokje	Vaatplanten	tabel II	5 - 10 km
Zwartsteel	Vaatplanten	tabel II	5 - 10 km
Rivierrombout	Insecten-Libellen	tabel III	5 - 10 km
Muurhagedis	Reptielen	tabel III	5 - 10 km
Drijvende waterweegbree	Vaatplanten	tabel III	5 - 10 km

Bever	Zoogdieren	tabel III	5 - 10 km
Kleine dwergvleermuis	Zoogdieren	tabel III	5 - 10 km
Meervleermuis	Zoogdieren	tabel III	5 - 10 km
Bosorchis	Vaatplanten	tabel II	10 - 25 km
Brede orchis	Vaatplanten	tabel II	10 - 25 km
Grote muggenorchis	Vaatplanten	tabel II	10 - 25 km
Herfsttijloos	Vaatplanten	tabel II	10 - 25 km
Kluwenklokje	Vaatplanten	tabel II	10 - 25 km
Parnassia	Vaatplanten	tabel II	10 - 25 km
Spindotterbloem	Vaatplanten	tabel II	10 - 25 km
Veenmosorchis	Vaatplanten	tabel II	10 - 25 km
Weideklokje	Vaatplanten	tabel II	10 - 25 km
Welriekende nachtorchis	Vaatplanten	tabel II	10 - 25 km
Europese meerval	Vissen	tabel II	10 - 25 km
Damhert	Zoogdieren	tabel II	10 - 25 km
Edelhert	Zoogdieren	tabel II	10 - 25 km
Steenmarter	Zoogdieren	tabel II	10 - 25 km
Wild zwijn	Zoogdieren	tabel II	10 - 25 km
Gestreepte waterroofkever	Insecten-Kevers	tabel III	10 - 25 km
Gevlekte witsnuitlibel	Insecten-Libellen	tabel III	10 - 25 km
Groene glazenmaker	Insecten-Libellen	tabel III	10 - 25 km
Gladde slang	Reptielen	tabel III	10 - 25 km
Groenknolorchis	Vaatplanten	tabel III	10 - 25 km
Rivierprik	Vissen	tabel III	10 - 25 km
Brandts vleermuis	Zoogdieren	tabel III	10 - 25 km
Noordse woelmuis (arenicola)	Zoogdieren	tabel III	10 - 25 km
Tweekleurige vleermuis	Zoogdieren	tabel III	10 - 25 km
Europese rivierkreeft	Geleedpotigen-Insecten	tabel II	25 - 50 km
Vliegend hert	Insecten-Kevers	tabel II	25 - 50 km
Franjgentiaan	Vaatplanten	tabel II	25 - 50 km
Groensteel	Vaatplanten	tabel II	25 - 50 km
Hondskruid	Vaatplanten	tabel II	25 - 50 km
Mannetjesorchis	Vaatplanten	tabel II	25 - 50 km
Rechte driehoeksvaren	Vaatplanten	tabel II	25 - 50 km
Steenbreekvaren subsp. trichomanes	Vaatplanten	tabel II	25 - 50 km
Hondshaai	Vissen	tabel II	25 - 50 km
Boomkikker	Amfibieën	tabel III	25 - 50 km
Knoflookpad	Amfibieën	tabel III	25 - 50 km
Vinpoetsalamander	Amfibieën	tabel III	25 - 50 km
bruin dikkopje	Insecten-Dagvlinders	tabel III	25 - 50 km
donker pimpernelblauwtje	Insecten-Dagvlinders	tabel III	25 - 50 km
grote ijsvogelvlinder	Insecten-Dagvlinders	tabel III	25 - 50 km
grote vuurvlinder	Insecten-Dagvlinders	tabel III	25 - 50 km
pimpernelblauwtje	Insecten-Dagvlinders	tabel III	25 - 50 km

Adder	Reptielen	tabel III	25 - 50 km
Zomerschroeforchis	Vaatplanten	tabel III	25 - 50 km
Beekprik	Vissen	tabel III	25 - 50 km
Bechsteins vleermuis	Zoogdieren	tabel III	25 - 50 km
Bosvleermuis	Zoogdieren	tabel III	25 - 50 km
Eikelmuis	Zoogdieren	tabel III	25 - 50 km
Lynx	Zoogdieren	tabel III	25 - 50 km
Otter	Zoogdieren	tabel III	25 - 50 km
Vale vleermuis	Zoogdieren	tabel III	25 - 50 km
Bergnachtorchis	Vaatplanten	tabel II	50 - 100 km
Blauwe zeedistel	Vaatplanten	tabel II	50 - 100 km
Bokkenorchis	Vaatplanten	tabel II	50 - 100 km
Dennenorchis	Vaatplanten	tabel II	50 - 100 km
Herfstschroeforchis	Vaatplanten	tabel II	50 - 100 km
Honingorchis	Vaatplanten	tabel II	50 - 100 km
Kruisbladgentiaan	Vaatplanten	tabel II	50 - 100 km
Poppenorchis	Vaatplanten	tabel II	50 - 100 km
Schubvaren	Vaatplanten	tabel II	50 - 100 km
Slanke gentiaan	Vaatplanten	tabel II	50 - 100 km
Soldaatje	Vaatplanten	tabel II	50 - 100 km
Steenrode orchis	Vaatplanten	tabel II	50 - 100 km
Valkruid	Vaatplanten	tabel II	50 - 100 km
Veldgentiaan	Vaatplanten	tabel II	50 - 100 km
Vogelnestje	Vaatplanten	tabel II	50 - 100 km
Zomeradonis	Vaatplanten	tabel II	50 - 100 km
Adderzeenaald	Vissen	tabel II	50 - 100 km
Blonde rog	Vissen	tabel II	50 - 100 km
Botervis	Vissen	tabel II	50 - 100 km
Brakwatergrondel	Vissen	tabel II	50 - 100 km
Dikkopje	Vissen	tabel II	50 - 100 km
Dwergbolk	Vissen	tabel II	50 - 100 km
Glasgrondel	Vissen	tabel II	50 - 100 km
Groene zeedonderpad	Vissen	tabel II	50 - 100 km
Grote koornaarvis	Vissen	tabel II	50 - 100 km
Grote zeenaald	Vissen	tabel II	50 - 100 km
Kleine pieterman	Vissen	tabel II	50 - 100 km
Kleine zeenaald	Vissen	tabel II	50 - 100 km
Lozano's grondel	Vissen	tabel II	50 - 100 km
Pitvis	Vissen	tabel II	50 - 100 km
Slakdolf	Vissen	tabel II	50 - 100 km
Symphodus melops	Vissen	tabel II	50 - 100 km
Vorskwab	Vissen	tabel II	50 - 100 km
Zwarte grondel	Vissen	tabel II	50 - 100 km
Grijze zeehond	Zoogdieren	tabel II	50 - 100 km

Grote bosmuis	Zoogdieren	tabel II	50 - 100 km
Klapmuts	Zoogdieren	tabel II	50 - 100 km
dwergblauwtje	Insecten-Dagvlinders	tabel III	50 - 100 km
iepenpage	Insecten-Dagvlinders	tabel III	50 - 100 km
tweekleurig hooibeestje	Insecten-Dagvlinders	tabel III	50 - 100 km
veldparelmoervlinder	Insecten-Dagvlinders	tabel III	50 - 100 km
Gaffellibel	Insecten-Libellen	tabel III	50 - 100 km
Noordse winterjuffer	Insecten-Libellen	tabel III	50 - 100 km
Sierlijke witsnuitlibel	Insecten-Libellen	tabel III	50 - 100 km
Dikkopschildpad	Reptielen	tabel III	50 - 100 km
Kemps zeeschildpad	Reptielen	tabel III	50 - 100 km
Kruiwend moerasscherm	Vaatplanten	tabel III	50 - 100 km
Elrits	Vissen	tabel III	50 - 100 km
Bruinvis	Zoogdieren	tabel III	50 - 100 km
Dwergvinvis	Zoogdieren	tabel III	50 - 100 km
Gewone dolfin	Zoogdieren	tabel III	50 - 100 km
Gewone spitsnuitdolfijn	Zoogdieren	tabel III	50 - 100 km
Gewone vinvis	Zoogdieren	tabel III	50 - 100 km
Gewone zeehond	Zoogdieren	tabel III	50 - 100 km
Griend	Zoogdieren	tabel III	50 - 100 km
Grijze grootoorvleermuis	Zoogdieren	tabel III	50 - 100 km
Ingekorven vleermuis	Zoogdieren	tabel III	50 - 100 km
Tuimelaar	Zoogdieren	tabel III	50 - 100 km
Veldspitsmuis	Zoogdieren	tabel III	50 - 100 km
Witflankdolfijn	Zoogdieren	tabel III	50 - 100 km
Witsnuitdolfijn	Zoogdieren	tabel III	50 - 100 km
Aapjesorchis	Vaatplanten	tabel II	100 - 250 km
Bleek bosvogeltje	Vaatplanten	tabel II	100 - 250 km
Duitse gentiaan	Vaatplanten	tabel II	100 - 250 km
Geelgroene wespenorchis	Vaatplanten	tabel II	100 - 250 km
Groene nachtorchis	Vaatplanten	tabel II	100 - 250 km
Kleine keverorchis	Vaatplanten	tabel II	100 - 250 km
Lange zonnedaauw	Vaatplanten	tabel II	100 - 250 km
Pijlscheefkelk	Vaatplanten	tabel II	100 - 250 km
Purperorchis	Vaatplanten	tabel II	100 - 250 km
Vliegenorchis	Vaatplanten	tabel II	100 - 250 km
Welriekende/Bergnachtorchis	Vaatplanten	tabel II	100 - 250 km
Zinkvioltje	Vaatplanten	tabel II	100 - 250 km
Gehoornde slijmvis	Vissen	tabel II	100 - 250 km
Goudharder	Vissen	tabel II	100 - 250 km
Harnasmannetje	Vissen	tabel II	100 - 250 km
Ringelrob	Zoogdieren	tabel II	100 - 250 km
Geelbuikvuurpad	Amfibieën	tabel III	100 - 250 km
Vuursalamander	Amfibieën	tabel III	100 - 250 km

groot geaderd witje	Insecten-Dagvlinders	tabel III	100 - 250 km
klaverblauwtje	Insecten-Dagvlinders	tabel III	100 - 250 km
purperstreepparelmoervlinder	Insecten-Dagvlinders	tabel III	100 - 250 km
veenbesparelmoervlinder	Insecten-Dagvlinders	tabel III	100 - 250 km
veenhooibeestje	Insecten-Dagvlinders	tabel III	100 - 250 km
Brede geelgerande waterroofkever	Insecten-Kevers	tabel III	100 - 250 km
Heldenbok	Insecten-Kevers	tabel III	100 - 250 km
Oostelijke witsnuitlibel	Insecten-Libellen	tabel III	100 - 250 km
Lederschildpad	Reptielen	tabel III	100 - 250 km
Atlantische steur	Vissen	tabel III	100 - 250 km
Gestippelde alver	Vissen	tabel III	100 - 250 km
Bataafse stroommossel	Weekdieren	tabel III	100 - 250 km
Groot zee gras	Zeeorganismen	tabel III	100 - 250 km
Gestreepte dolfin	Zoogdieren	tabel III	100 - 250 km
Hamster	Zoogdieren	tabel III	100 - 250 km
Hazelmuis	Zoogdieren	tabel III	100 - 250 km
Noordse vinvis	Zoogdieren	tabel III	100 - 250 km
Orka	Zoogdieren	tabel III	100 - 250 km
Potvis	Zoogdieren	tabel III	100 - 250 km
Wilde kat	Zoogdieren	tabel III	100 - 250 km