

**Quicksan  
Wet natuurbescherming**

**Hyacintenlaan 2  
te Warmond**

## Quickscan Wet natuurbescherming

### Hyacintenlaan 2 te Warmond

Opdrachtgever : Wissing B.V.  
Postbus 37  
2990 AA BARENDRECHT

Projectnummer : 20170012

Status rapport / versie nr. : Definitief 02

Datum : 2 mei 2017

Opgesteld door : ing. G. Spruijt

Gecontroleerd door : ing. G. Moret

Voor akkoord : drs. M.H. van der Wielen

Paraaf :



Versie nr.	Datum	Omschrijving	Opgesteld door	Gecontroleerd door
D01	02-03-2017	Quickscan Wet natuurbescherming	GS	GM
D02	02-05-2017	Reactie Milieudienst	GS	MW

<b>INHOUD</b>	blz.	
1	INLEIDING	2
1.1	Aanleiding en doelstelling	2
1.2	Leeswijzer	2
2	SITUATIE EN PLANVORMING	3
2.1	Gebiedsbeschrijving	3
2.2	Ruimtelijke ontwikkeling	3
3	WET- EN REGELGEVING	4
3.1	Inleiding	4
3.2	Gebiedsbescherming	4
3.3	Soortenbescherming	5
4	QUICKSCAN	6
4.1	Onderzoeksmethodiek	6
4.2	Scan gebiedsbescherming (voortoets)	7
4.2.1	Europese Natura 2000-gebieden	7
4.2.2	Nationaal Natuurnetwerk (NNN, in de wet EHS)	7
4.3	Scan soortenbescherming	8
4.3.1	Inleiding	8
4.3.2	Flora	8
4.3.3	Zoogdieren (inclusief vleermuizen)	8
4.3.4	(Broed)vogels	9
4.3.5	Reptielen	11
4.3.6	Amfibieën	11
4.3.7	Vissen	12
4.3.8	Insecten (ongewervelde)	12
5	CONCLUSIE/AANBEVELINGEN	13
5.1	Gebiedsbescherming	13
5.2	Soortenbescherming	13
6	GERAADPLEEGDE BRONNEN	16

## BIJLAGEN

1. Foto's veldinventarisatie plangebied
2. Soortenbescherming bij ruimtelijke ingrepen
3. Gegevens Quickscanhulp

## **1 INLEIDING**

### **1.1 Aanleiding en doelstelling**

In opdracht van Wissing B.V. is door AGEL adviseurs een quickscan Wet natuurbescherming uitgevoerd ten behoeve van een bestemmingsplanprocedure voor de locatie Hyacintenlaan 2 te Warmond. De bestemmingsplanprocedure moet de herbouw van een woning en ontwikkeling van drie extra woningen mogelijk maken.

Doel van de quickscan Wet natuurbescherming is het inzichtelijk maken of beschermde natuurwaarden in het plangebied aanwezig zijn en welke betekenis die hebben voor de verdere uitvoering. Tevens wordt bekeken of er door de geplande ontwikkeling negatieve effecten te verwachten zijn op beschermde gebieden.

### **1.2 Leeswijzer**

In hoofdstuk 2 zal ingegaan worden op de ligging van de onderzoekslocatie en het gebruik van het plangebied. Hoofdstuk 3 geeft een omschrijving van de huidige natuurbeleid/wetgeving en in hoofdstuk 4 wordt de onderzoeksmethodiek omschreven en worden de resultaten weergegeven van de uitgevoerde quickscan. De conclusie en aanbevelingen van de quickscan worden omschreven in hoofdstuk 5. Tot slot worden in hoofdstuk 6 de geraadpleegde bronnen vermeld.

---

## 2 SITUATIE EN PLANVORMING

### 2.1 Gebiedsbeschrijving

Het plangebied is gelegen in de bebouwde kom van Warmond in de wijk Teylingen. In figuur 2.1 is de situering van het plangebied ten opzichte van de omgeving weergegeven. In het plangebied staat één woning en de tuin bestaat hoofdzakelijk uit bomen met een vijver. In bijlage 1 zijn foto's opgenomen van het plangebied ten tijde van het veldbezoek op d.d. 3 februari 2017.

*Figuur 2.1: Luchtfoto met plangebied rood omkaderd (bron: Globespotter).*



### 2.2 Ruimtelijke ontwikkeling

De bestemmingsplanprocedure moet de herbouw van een woning en ontwikkeling van 3 extra woningen mogelijk maken, waarbij de huidige woning zal worden gesloopt. Tevens zullen er meerdere bomen worden geroid. De planopzet betreft één ontsluitingsweg met de Hyacintenlaan. De ontsluitingsweg krijgt midden in het plangebied een rotonde waaraan de vier nieuwbouw woningen elk hun eigen ontsluiting krijgen.

### **3 WET- EN REGELGEVING**

#### **3.1 Inleiding**

De Wet natuurbescherming (Wnb, per 1 januari 2017) regelt de bescherming van natuurgebieden die uniek zijn voor Nederland en Europa, de bescherming van planten en dieren en van bossen en andere houtopstanden. Voor de Wet natuurbescherming heeft de Europese regelgeving als uitgangspunt gediend. De Wet natuurbescherming is een samenvoeging van de drie oude wetten Flora- en faunawet, de Boswet en de Natuurbeschermingswet 1998. Deze nieuwe wet bestaat uit minder regels en is overzichtelijker dan de drie oude wetten. De uitvoering van de Wet natuurbescherming komt grotendeels in handen van de provincies.

#### **3.2 Gebiedsbescherming**

##### Natura 2000-gebieden

De bescherming van de Europese Natura 2000-gebieden onder de Wet natuurbescherming is ongewijzigd. De Wnb richt zich met bescherming van natuurgebieden uitsluitend op Natura 2000-gebieden. Natura 2000 is een Europees netwerk van beschermde natuurgebieden waarin belangrijke flora en fauna voorkomen, gezien vanuit een Europees perspectief. In Nederland zijn ruim 160 Natura 2000-gebieden. Per Natura 2000-gebied zijn (instandings)doelen (voor soorten en vegetatietypen) opgesteld. Handelingen of activiteiten binnen en buiten beschermde natuurgebieden die schadelijk kunnen zijn voor de doelstellingen van het gebied zijn verboden, tenzij door het bevoegd gezag hier vergunning voor is verleend. Hierbij wordt het 'Nee, tenzij' principe gebruikt. Regulier beheer en bestaand gebruik zijn opgenomen in Natura 2000-beheerplannen. Na vaststelling van de beheerplannen hoeft daarvoor geen ontheffing aangevraagd te worden (bijlage 2).

##### Programmatische Aanpak Stikstof

De op 1 juli 2015 van kracht gegane Programmatische Aanpak Stikstof (PAS) blijft onveranderd van kracht met de ingang van Wnb. De PAS heeft betrekking op 118 Natura 2000-gebieden met voor stikstof gevoelige habitattypen en leefgebieden van soorten. De PAS is van toepassing op activiteiten, evenementen en ruimtelijke ingrepen die een toename van stikstof kunnen veroorzaken binnen de begrenzing van een PAS-gebied.

##### Natuurnetwerk Nederland

Wat betreft gebiedsbescherming, vervalt de bescherming van de Beschermde natuurmonumenten. Deze vallen echter vrijwel altijd (op enkele kleine gebieden na) binnen Natura 2000 of het Natuurnetwerk Nederland (NNN, voorheen EHS). De bescherming van NNN wordt in de AMvB, als onderdeel van de Wet Ruimtelijke Ordening, geborgd. De Provincie is verantwoordelijk voor de aanwijzing, begrenzing en de doelstellingen van de NNN-gebieden in een verordening (vaak natuurbeheerplan). De provinciale verordening bevat tevens regels voor bestemmingsplannen in de NNN. Het ruimtelijke beleid voor het NNN ken het "nee, tenzij" principe en is gericht op 'behoud, herstel en ontwikkeling van de wezenlijke waarden en kenmerken' van het NNN.

##### Houtopstanden

De bescherming richt zich op de instandhouding van het bosareaal. Bij houtopstanden groter dan 10 are of 20 rijbomen gelegen buiten de bebouwde kom geldt een meldplicht, herplantplicht en mogelijke oplegging van een kapverbod.



### 3.3 Soortenbescherming

Het doel van de Wet natuurbescherming is het in stand houden en beschermen van in het wild voorkomende planten- en diersoorten. De algemene zorgplicht die geldt is dat men bij werkzaamheden met mogelijk negatief effect op planten en dieren, maatregelen dient te nemen (binnen wat redelijkerwijs van men verwacht kan worden) om onnodige schade aan planten of dieren te voorkomen. De Wet natuurbescherming onderscheidt drie verschillende beschermingsregimes, met elk hun eigen verbodsbepalingen. De eerste twee categorieën zijn gebaseerd op de door de Europese Unie opgestelde Vogelrichtlijn (uit 1979) en Habitatrichtlijn (uit 1992). Het derde beschermingsregime betreft soorten die niet op Europees niveau beschermd zijn, maar wel op nationaal niveau (aangeduid als "andere soorten"). In tabel 3.3 is aangegeven hoe de verbodsbepalingen per beschermingsregime luiden en in bijlage 2 het te doorlopen stappenplan soortenbescherming bij ruimtelijke ingrepen.

1. Beschermingsregime soorten Vogelrichtlijn (Wnb-vrl, artikel 3.1)  
*Dit zijn alle van nature in Nederland in het wild levende vogels. Van alle inheemse vogelsoorten zijn de nesten gedurende het broeden beschermd.*
2. Beschermingsregime soorten Habitatrichtlijn (Wnb-hrl, artikel 3.5)  
*Dit zijn soorten die genoemd zijn in Bijlage IV van de Habitatrichtlijn, bijlage I en II van het Verdrag van Bern en bijlage I van het Verdrag van Bonn.*
3. Beschermingsregime andere soorten (Wnb-andere soorten, artikel 3.10)  
*Dit zijn soorten die genoemd zijn in bijlage A van de Wnb. Het gaat hier om de bescherming van zoogdieren, amfibieën, reptielen, vissen, dagvlinders, libellen, kevers en vaatplanten voorkomend in Nederland. De beschermde status van soorten in dit beschermingsregime kan echter per provincie verschillen. Provincies hebben de bevoegdheid om bij de provinciale verordening vrijstelling te verlenen voor nationaal beschermde soorten.*

Tabel 3.3: Verbodsbepalingen Wet natuurbescherming.

Beschermingsregime soorten Vogelrichtlijn § 3.1 Wn	Beschermingsregime soorten Habitatrichtlijn § 3.2 Wn	Beschermingsregime andere soorten § 3.3 Wn
Art 3.1 lid 1 Het is verboden in het wild levende vogels opzettelijk te doden of te vangen.	Art 3.5 lid 1 Het is verboden soorten in hun natuurlijke verspreidingsgebied opzettelijk te doden of te vangen	Art 3.10 lid 1a Het is verboden soorten opzettelijk te doden of te vangen
Art 3.1 lid 2 Het is verboden opzettelijk nesten, rustplaatsen en eieren van vogels te vernielen of te beschadigen, of nesten van vogels weg te nemen	Art 3.5 lid 4 Het is verboden de voortplantingsplaatsen of rustplaatsen van dieren te beschadigen of te vernielen	Art 3.10 lid 1b Het is verboden de vaste voortplantingsplaatsen of rustplaatsen van dieren opzettelijk te beschadigen of te vernielen
Art 3.1 lid 3 Het is verboden eieren te rapen en deze onder zich te hebben	Art 3.5 lid 3 Het is verboden eieren van dieren in de natuur opzettelijk te vernielen of te rapen	Niet van toepassing
Art 3.1 lid 4 en lid 5 Het is verboden vogels opzettelijk te storen, tenzij de storing niet van wezenlijke invloed is op de staat van instandhouding van de desbetreffende vogelsoort	Art 3.5 lid 2 Het is verboden dieren opzettelijk te verstoren	Niet van toepassing
Niet van toepassing	Art 3.5 lid 5 Het is verboden plantensoorten in hun natuurlijke verspreidingsgebied opzettelijk te plukken en te verzamelen, af te snijden, te ontwortelen of te vernielen	Art 3.10 lid 1c Het is verboden plantensoorten in hun natuurlijke verspreidingsgebied opzettelijk te plukken en te verzamelen, af te snijden, te ontwortelen of te vernielen

## 4 QUICKSCAN

### 4.1 Onderzoeksmethodiek

Het onderzoeken naar de beschermstatus van het plangebied en beschermde natuurgebieden in de omgeving wordt uitgevoerd door te toetsen aan twee beschermkaders: de Wet natuurbescherming en het Natuurnetwerk Nederland. Onderzocht wordt of:

- het plangebied deel uitmaakt van een beschermd gebied;
- door de geplande ingreep een negatieve invloed te verwachten is op de aanwezige beschermde gebieden in de omgeving.

De mogelijke aanwezigheid van beschermde dieren en/of planten wordt aan de hand van de volgende gegevens bepaald:

- Gegevens van Quickscanhulp (NDFF);
- Landelijke verspreidingsatlassen;
- Provinciale gegevens;
- Een oriënterend veldbezoek.

De Quickscanhulp vervangt de noodzaak diverse verspreidingsatlassen te moeten raadplegen om te weten welke soorten qua verspreiding mogelijk in het plangebied voorkomen. De gegevens zijn afkomstig uit de databanken van talloze organisaties, verenigd in de Nationale Databank Flora en Fauna (NDFF). Het Natuurloket verzorgt het beheer en de exploitatie van de NDFF in opdracht van BIJ12. Alle ingevoerde gegevens in de NDFF worden per soortgroep gevalideerd door een validatieteam (landelijke soortexperts) van de NDFF.

*In de Quickscanhulp is er voor gekozen om voorlopig de vrijstellingen per bevoegd gezag (provincies en Ministerie van EZ) niet in de Quickscanhulp.nl te verwerken. Dit omdat hier de komende tijd nog veranderingen in verwacht worden en dat de gegevens beter volledig kunnen zijn, dan niet volledig genoeg. Voor deze quickscan is Regeling natuurbescherming van de Provincie Zuid-Holland op 10-02-2017 geraadpleegd om de vrijstellingen van de provincie Zuid-Holland te raadplegen.*

Verder is gebruik gemaakt van bestaande atlasgegevens uit de Atlas van de Nederlandse Broedvogels (SOVON, 2002) en verspreidingsgegevens van RAVON (De amfibieën en reptielen van Nederland, 2009). Deze bronnen vermelden soortgegevens uurhokken (5 bij 5 kilometer), en betreffen dan ook globale gegevens. Hoofdstuk 6 vermeldt de geraadpleegde bronnen.

Doel van het oriënterende veldbezoek is om een indruk te krijgen van de biotopen ter plaatse en het beoordelen van de geschiktheid voor verschillende soortengroepen. Het oriënterend veldbezoek is uitgevoerd op d.d. 3 februari 2017 (9 graden, bewolkt, droog en windkracht 3 zuidzuidoost). Het oriënterende veldbezoek heeft nadrukkelijk niet de status van een volledige veldinventarisatie. Zowel het tijdstip (actieve seizoenen van verschillende soortengroepen) als het eenmalige karakter zijn hiervoor niet toereikend. Het eenmalige oriënterende veldbezoek geeft slechts een globaal beeld van aanwezige soorten en habitat op basis van een momentopname. Zie voor een impressie van het oriënterend veldbezoek de foto's in bijlage 1.



## 4.2 Scan gebiedsbescherming (voortoets)

### 4.2.1 Europese Natura 2000-gebieden

Het plangebied bevindt zich in de nabijheid van een gebied dat is aangewezen als Europees Natura 2000-gebied. Op een afstand van 5,3 km ligt het Natura 2000-gebied "Coepelduynen". Het Natura 2000-gebied betreft een habitatrictlijngebied en PAS-gebied. Het plangebied is gelegen binnen de mogelijke effectenafstand voor stikstofdepositie. Op basis van ervaring met de AERIUS-berekeningen blijkt het aandeel van stikstofdepositie vanuit de CV-ketels verwaarloosbaar is in vergelijking met de uitstoot door toename van de verkeersbewegingen. Bij een toename van 10 woningen en de daarbij behorend aantal verkeersbewegingen blijft de stikstofdepositietoename van de ontsluitingsroute beperkt tot een zone van maximaal 500 meter. Voor de plantontwikkeling zal de ontsluitingsroute tot de A44 zijn, vanuit daar is de toename van het aantal verkeersbewegingen opgenomen in de regionale prognose verkeersstromen binnen AERIUS. Binnen een zone van 500 meter van de ontsluitingsroute is geen stikstofgevoelig habitattypen aanwezig, tevens is hier sprake van een toename van 3 woningen waardoor van significant negatieve effecten door stikstofdepositie op een Natura 2000-gebied geen sprake is. Andere versturende factoren zoals oppervlakteverlies, versnippering, verdroging en verstoring door trilling, licht en geluid zijn met de voorgenomen planontwikkeling niet van toepassing.

### 4.2.2 Nationaal Natuurnetwerk (NNN, in de wet EHS)

Het plangebied maakt geen onderdeel uit van het Nationaal Natuurnetwerk of overige beschermde natuurmonumenten (zoals weidevogelgebieden, strategische reservering natuur en karakteristieke landschapselementen). De ligging van gebieden die onderdeel uitmaken van NNN of overige beschermde natuurmonumenten zijn in het navolgende figuur (4.2.2) weergegeven. Het dichtstbijzijnde gebied behoort tot het NNN en betreft bestaande natuur gelegen op circa 520 meter ten zuiden van het plangebied. Met de voorgenomen planontwikkeling is er geen sprake van directe vernietiging van het NNN of overige beschermde natuurmonumenten. Aangezien de voorgenomen ontwikkeling geen directe relatie heeft met een gebied dat is aangewezen als NNN of overige beschermde natuurmonumenten en geen verbindende functie vervult zijn negatieve effecten uit te sluiten. Van negatieve uitstralingseffecten door geluid, licht en verdroging op het Nationaal Natuur Network is met de voorgenomen planontwikkeling geen sprake. In het plangebied staan geen beschermde houtopstanden.

Figuur 4.2.2: Kaart NNN of beschermde natuurmonumenten, plangebied rood omcirkeld (bron: Provincie Zuid-Holland).

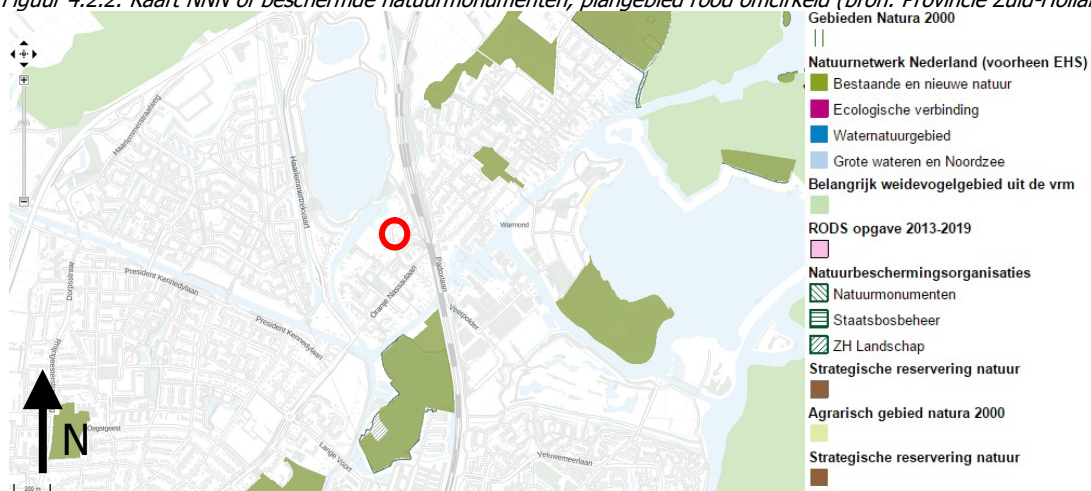

### 4.3 Scan soortenbescherming

#### 4.3.1 Inleiding

In deze paragraaf worden op basis van de verspreidingsgegevens uit de geraadpleegde literatuur en het oriënterend veldbezoek de beschermde soorten die in de Wet natuurbescherming (Wnb) staan en die mogelijk in het plangebied voor kunnen komen beschreven en getoetst aan de voorgenomen ruimtelijke ontwikkeling. De Wnb kent een apart beschermingsregime voor soorten van de Vogelrichtlijn (Wnb-vrl), een apart beschermingsregime voor soorten van de Habitatrichtlijn (Wnb-hrl), het Verdrag van Bern en het Verdrag van Bonn en een apart beschermingsregime voor andere soorten (Wnb-andere soorten), die vanuit nationaal oogpunt beschermd worden. Of dier- en plantensoorten wettelijk beschermd zijn of niet, te allen tijde geldt de zorgplicht. De zorgplicht houdt in dat een ieder voldoende zorg in acht moet nemen voor de in het wild levende dieren en planten, alsmede voor hun directe leefomgeving. In bijlage 3 zijn de gegevens van de Quicksanhulp weergegeven.

#### 4.3.2 Flora

##### Bronnenonderzoek

Binnen nul tot één kilometer in de omgeving van het plangebied is er bij de Quicksanhulp alleen de muurbloem (Wnb-andere soorten) bekend. Bij de provincie Zuid Holland zijn met betrekking tot de aanwezigheid van flora in het plangebied geen waarnemingen bekend.

##### Veldinventarisatie

Het groen in het plangebied bestaat hoofdzakelijk uit bomen. De onderbegroeiing bestaat uit mannetjesvaren, bramen, hulst, klimop, witte kornoelje, rozenbotel en hortensia's. Gezien het huidige gebruik, de aanwezige biotopen en staat van het plangebied kunnen zeldzame soorten zich nog niet handhaven en worden beschermde (vaat)planten dan ook niet binnen het plangebied verwacht. Aangeplante of gezaaide exemplaren van beschermde soorten zijn niet beschermd in de Wet natuurbescherming, omdat het geen natuurlijke groeiplaatsen betreft.

#### 4.3.3 Zoogdieren (inclusief vleermuizen)

##### Bronnenonderzoek

In de Quicksanhulp worden alle habitatrichtlijn (Europees niveau) en andere soorten (nationaal niveau) benoemd, dus ook de soorten waarvoor door de provincie Zuid-Holland vrijstellingen is verleend. Deze soorten waarvoor vrijstelling is verleend betreffen onder andere de bosmuis, bunzing, dwergmuis, egel, haas, hermelijn, huisspitsmuis, konijn, vos, wezel etc.. Volgens de Quicksanhulp komen de volgende soorten voor op korte afstand van het plangebied waarvoor geen provinciale vrijstelling is verleend:

	<i>Bescherming:</i>	<i>Afstand:</i>
▪ Boomarter;	Wnb-hrl	0-1 km
▪ Bosvleermuis;	Wnb- andere soorten	0-1 km
▪ Gewone dwergvleermuis;	Wnb- andere soorten	0-1 km
▪ Gewone grootoorvleermuis;	Wnb- andere soorten	0-1 km
▪ Laatvlieger;	Wnb- andere soorten	0-1 km
▪ Meervleermuis;	Wnb- andere soorten	0-1 km
▪ Otter;	Wnb- andere soorten	0-1 km
▪ Rosse vleermuis;	Wnb- andere soorten	0-1 km
▪ Ruige dwergvleermuis	Wnb- andere soorten	0-1 km
▪ Watervleermuis;	Wnb- andere soorten	0-1 km
▪ Baardvleermuis;	Wnb- andere soorten	1-5 km
▪ Franjestaart;	Wnb- andere soorten	1-5 km

- |                          |                     |        |
|--------------------------|---------------------|--------|
| ▪ Kleine dwergvleermuis; | Wnb- andere soorten | 1-5 km |
| ▪ Tweekleurige vleermuis | Wnb- andere soorten | 1-5 km |

#### Veldinventarisatie

Vleermuizen zijn aan de hand van hun voorkeur voor verblijfplaats onder te verdelen in twee groepen, gebouw- en boombewonende soorten. Ook zijn er soorten die beiden gebruiken als verblijfplaats. Daarnaast maken verschillende vleermuizen onderscheid tussen zomer- en winterverblijven.

Tijdens het veldbezoek zijn mogelijke rust- en verblijfplaatsen van boom- en gebouwbewonende vleermuizen, op basis van de checklist inschatting vooronderzoek vleermuizen (*vleermuisprotocol*), onderzocht. Met de voorgenomen planontwikkeling zal de woning worden gesloopt. Het buitenblad van de woning is aan de onderzijde voorzien van kunststof muuroosters. Aan de bovenzijde van de muur zijn geen stootvoegen aanwezig. Op het dak liggen betonnen sneldekkers. Ter hoogte van de dakgoten zijn geen vogelschroten toegepast. Het was tijdens de veldinventarisatie niet uit te sluiten dat vleermuizen de ruimte onder de dakpannen bijvoorbeeld gebruiken als paarplaats. Voor het slopen van de woningen zal nader onderzoek naar gebouwbewonende vleermuizen plaats dienen te vinden.

In het plangebied zijn meerdere groene lijnelementen aanwezig in de vorm van volgroeide bomen. Met betrekking tot mogelijk aanwezige verblijfplaatsen geldt dat vleermuizen mogelijk aanwezige boomholten in het plangebied benutten als verblijfplaats. De groene lijnelementen kunnen gebruikt worden als vliegroute of foerageergebied. Zeker gezien de voorkomende soorten op korte afstand van het plangebied en de groen- en waterstructuren in de directe omgeving van het plangebied. Met de herbouw van de woning en ontwikkeling van drie extra woningen zullen er bomen worden gerooid. Bij het kappen van bomen binnen het plangebied dient nader onderzoek naar verblijfplaatsen in holte van bomen en de eventuele functie van de groene lijnelementen als vliegroute en foerageergebied plaats te vinden.

Er zijn tijdens het oriënterende veldbezoek geen zoogdieren waargenomen. Gedurende het veldbezoek is grondig gezocht naar sporen zoals uitwerpselen, vraatsporen zoals afgebeten veren of loopsporen van met name de boommarter. Deze zijn niet aangetroffen. Gezien de ligging van het plangebied binnen de bebouwde kom is het voorkomen van de boommarter in het plangebied ook niet te verwachten. Verwacht wordt dat enkele soorten waarvoor door de provincie Zuid-Holland vrijstellingen is verleend zoals egel, haas, konijn en aantal muissorten voor kunnen komen binnen de onderzoeklocatie.

#### *4.3.4 (Broed)vogels*

##### Bronnenonderzoek

Conform de Quickscanhulp zijn er binnen een afstand van één km van het plangebied veertien vogelsoorten waargenomen die vallen onder het beschermingsregime soorten Vogelrichtlijn. Van deze vogelsoorten zijn er zeven roofvogels, drie zangvogels, twee uilachtige, één zwaluwachtige en één ooievaarachtige.

Gedurende het schrijven van deze quickscan is het beschermingsregime van de soorten in de vogelrichtlijn in de wet Natuurbescherming niet verder uit gekristalliseerd. Voor deze quickscan wordt uitgegaan van de lijst zoals deze onder de Flora- en faunawet van toepassing was:

- Cat 1: betreft vogelsoorten die het nest jaarrond gebruiken als vast verblijfplaats;  
 Cat 2: betreft koloniebroeders die elk broedseizoen terugkeren naar dezelfde nestlocatie en die daarin honkvast zijn of afhankelijk van bebouwing of biotoop;

- Cat 3: betreft overige soorten vogelsoorten die elk broedseizoen terugkeren naar dezelfde nestlocatie en die daarin zeer honkvast zijn of afhankelijk van bebouwing of biotoop;
- Cat 4: betreft vogelsoorten die elk broedseizoen terugkeren naar dezelfde nestlocatie en die zelf niet of nauwelijks in staat zijn om een nest te bouwen;
- Cat 5: betreft nesten van enkele vogelsoorten die alleen jaarrond beschermd zijn indien zwaarwegende feiten of ecologische omstandigheden dat rechtvaardigen, bijvoorbeeld onvoldoende alternatief geschikte nestplaatsen.

#### Veldinventarisatie

Voor wat betreft de bescherming van inheemse vogelsoorten, zijn deze grofweg in twee groepen te verdelen. Enerzijds soorten waarbij hun nest en functionele leefomgeving is beschermd gedurende de periode dat ze aan het broeden zijn; anderzijds de soorten waarbij hun nesten en functionele leefomgeving het hele jaar door zijn beschermt.

Globaal loopt de broedperiode van vogels in Nederland van half maart tot en met half juli. Echter, als buiten deze periode vogels broeden zijn ook die beschermd.

Tijdens het veldbezoek is specifiek aandacht besteed aan de aanwezigheid van roofvogels en rust- en verblijfplaats van deze roofvogels. Nesten (of nesten van voorgaande jaren) van in bomen broedende jaarrond beschermde (roof)vogels en gebouwbewonende jaarrond beschermde vogelsoorten (zoals kerkuilen en hun roestplaatsen) zijn ten tijde van het oriënterend veldbezoek niet waargenomen.

De mogelijkheid bestaat dat (roof)vogels op een andere manier gebruik maken van het plangebied, bijvoorbeeld als foerageergebied. Direct buiten het plangebied zijn meerdere groene elementen (agrarische gronden, natuur) aanwezig welke met de voorgenomen planontwikkeling ongewijzigd blijven. Het aantasten van het foerageergebied en/of groene elementen zal gezien de aard van de voorgenomen ruimtelijke ingreep geen negatieve invloeden uitoefenen op het leefgebied van (roof)vogels en er is voldoende alternatief foerageergebied aanwezig in de omgeving van het plangebied.

Er zijn geen gierzwaluwen dan wel huismussen waargenomen. De woning welke is voorzien van een pannendak en watert rondom af op diepe bakgoten. De gierzwaluw kan niet vanuit het nest opstijgen en moet zich eerst tot zo'n 3 meter naar beneden kunnen laten vallen om weg te kunnen vliegen. Door de aanwezigheid van diepe bakgoten, omringend groen en de meeste dakgoten zijn lager dan 3 meter kan de gierzwaluw niet weg vliegen en zal daarom geen gebruik maken van het pannendak. Gezien het heersende biotoop (ruigte, voedselbronnen) kan de huismus gebruik maken van het plangebied. Voor het slopen van de woning en rooien van het groen zal nader onderzoek naar de huismus verricht dienen te worden. Andere gebouw bewonende jaarrond beschermde vogelsoorten (zoals kerkuilen) en eventuele sporen (braakballen, roetsplaats etc.) zijn niet aangetroffen in het te slopen woning.

Ten tijde van het oriënterend veldbezoek zijn er drie kauwen en twee houtduiven waargenomen. In het plangebied is het mogelijk dat algemene vogelsoorten tot broeden komen. Broedende vogels in en direct rond het plangebied mogen niet verstoord worden met de voorgenomen planontwikkeling, mits die niet van "wezenlijke invloed" zijn op de staat van instandhouding van de soort. Versturende activiteiten zoals rooi- en sloopwerkzaamheden dienen daarom bij voorkeur gestart te worden buiten de broedperiode. Als deze vogels bij het zoeken van een nestlocatie merken dat het plangebied en/of de directe omgeving te verstoord is door activiteiten, zullen ze elders een geschikte nestlocatie zoeken. Indien binnen de broedperiode gestart dient te worden met de voorgenomen werkzaamheden, is dit mogelijk als aantoonbaar is vastgesteld dat er geen broedende vogels in en direct rond het plangebied

aanwezig zijn of dat de versturende werkzaamheden niet van "wezenlijke invloed" zijn op de staat van instandhouding van de soort.

#### 4.3.5 Reptielen

##### Bronnenonderzoek

De meeste reptielen houden zich voornamelijk op in geleidelijke overgangssituaties tussen natuurlijke biotopen in bos-, heide- en veengebieden. Zowel vanuit de Quicksanhulp als RAVON zijn er geen waarnemingen van reptielen bekend in de directe omgeving van het plangebied.

##### Veldinventarisatie

Gezien de terreingesteldheid van het plangebied en het gebruik is niet te verwachten dat het plangebied een cruciale rol vervult voor reptielen.

#### 4.3.6 Amfibieën

##### Bronnenonderzoek

In de Quicksanhulp worden alle habitatrictlijn (Europees niveau) en andere soorten (nationaal niveau) benoemd, dus ook de soorten waarvoor door de provincie Zuid-Holland vrijstellingen is verleend. Deze soorten waarvoor vrijstelling is verleend betreffen onder andere de bastaardkikker, bruine kikker, gewone pad, kleine watersalamander en meerkikker. Soorten welke voorkomen op een afstand van 0 tot 1 km van het plangebied conform de Quicksanhulp waarvoor geen vrijstelling is verleend betreft de rugstreeppad (Wnb-hrl). Er zijn geen noemenswaardige verspreidingsgegevens bekend bij RAVON.

##### Veldinventarisatie

Het plangebied vormt een zeer marginaal leefgebied voor algemeen voorkomende amfibieën. Algemeen voorkomende amfibieën zijn licht beschermd. Strikt beschermde amfibiesoorten eisen echter een veel specifiek en stabiel leefgebied dan in het plangebied aanwezig is. De zwaardere beschermde soorten zijn niet te verwachten.

Voor algemeen voorkomende amfibiesoorten als gewone pad en de bruine kikker geldt een vrijstelling in de provincie Zuid-Holland. Met de voorgenomen planontwikkeling zal de huidige vijver worden gedempt. Voor het dempen van de vijver is het gewenst om buiten de kwetsbare voorplantingsperiode en winterperiode te werken. Dempen kan plaatsvinden van eind augustus tot en met maart. De voorkeursperiode betreft echter eind augustus tot en met oktober. Echter, deze periode kan zowel eerder als later beginnen of eindigen afhankelijk van de lokale klimatologische omstandigheden en van de meteorologische omstandigheden voorafgaand en tijdens de werkzaamheden. Tijdens de werkzaamheden dient de luchttemperatuur boven het vriespunt te liggen en er mag geen ijs aanwezig zijn in de betreffende watergang. De watertemperatuur moet beneden de 25 graden Celsius liggen.

Aangezien de rugstreeppad in nabijheid van het plangebied is waargenomen wordt, ter voorkoming van het in gebruik nemen van het plangebied door de rugstreeppad tijdens de bouw, wel aanbevolen om:

- Tijdig zandige omstandigheden weg te nemen of de bouw af te ronden voor eind augustus (vanaf eind augustus gaan rugstreeppadden op zoek naar vergraafbare grond om de winter in door te brengen);
- Als de bouw langere tijd wordt stilgelegd in braakliggende toestand, paddenschermen te plaatsen;
- Afdekken of dempen van natte plekken.

#### 4.3.7 *Vissen*

##### Bronnenonderzoek

Vanuit de Quickscanhulp zijn geen beschermde vissoorten in de directe omgeving van het plangebied waargenomen.

##### Veldinventarisatie

In het plangebied is een vijver aanwezig met veel plantenresten en dood hout. Het water is hierdoor verrijkt en ondiep. Bij strenge vorst zal de gehele waterlaag bevriezen, waardoor vissen niet kunnen overleven, tevens staat de vijver niet in verbinding met ander oppervlakte water. Met het dempen van het oppervlakte water is er geen sprake van het aantasten van beschermde vissoorten. Een ontheffing van de Wet natuurbescherming en/of compensatie is daarom niet noodzakelijk.

#### 4.3.8 *Insecten (ongewervelde)*

##### Bronnenonderzoek

Vanuit de literatuurstudie is het niet aannemelijk dat er in het plangebied beschermde ongewervelde voorkomen.

##### Veldinventarisatie

Tijdens het veldbezoek zijn geen insecten waargenomen. De habitateisen van beschermde soorten binnen deze groep zijn vaak zeer locatie specifiek en gebonden aan zeer bijzondere biotopen. Iedere soort is afhankelijk van een bepaald habitat. Deze habitats (met name heide en (laag)veen, grote rivieren (rivierrombout) en oude, rottende eiken) liggen niet in het plangebied. Het groen in het plangebied bestaat hoofdzakelijk uit levende bomen. Hierdoor is het niet aannemelijk dat er in het plangebied beschermde ongewervelde voorkomen.

---

## **5 CONCLUSIE/AANBEVELINGEN**

### **5.1 Gebiedsbescherming**

Het plangebied bevindt zich in de nabijheid van een gebied dat is aangewezen als Europees Natura 2000-gebied. Op een afstand van 5,3 km ligt het Natura 2000-gebied "Coepelduynen". Het Natura 2000-gebied betreft een habitatrichtlijngebied en PAS-gebied. Het plangebied is gelegen binnen de mogelijke effectenafstand voor stikstofdepositie. Op basis van ervaring met de AERIUS-berekeningen blijkt het aandeel van stikstofdepositie vanuit de CV-ketels verwaarloosbaar is in vergelijking met de uitstoot door toename van de verkeersbewegingen. Bij een toename van 10 woningen en de daarbij behorend aantal verkeersbewegingen blijft de stikstofdepositietoename van de ontsluitingsroute beperkt tot een zone van maximaal 500 meter. Voor de plantontwikkeling zal de ontsluitingsroute tot de A44 zijn, vanuit daar is de toename van het aantal verkeersbewegingen opgenomen in de regionale prognose verkeersstromen binnen AERIUS. Binnen een zone van 500 meter van de ontsluitingsroute is geen stikstofgevoelig habitatype aanwezig, tevens is hier sprake van een toename van drie woningen waardoor van significant negatieve effecten door stikstofdepositie op een Natura 2000-gebied geen sprake is. Andere versturende factoren zoals oppervlakteverlies, versnippering, verdroging en verstoring door trilling, licht en geluid zijn met de voorgenomen planontwikkeling niet van toepassing.

Het plangebied maakt geen onderdeel uit van het Nationaal Natuurnetwerk of overige beschermde natuurmonumenten (zoals weidevogelgebieden, strategische reservering natuur en karakteristieke landschapselementen). Het dichtstbijzijnde gebied dat behoort tot het NNN betreft bestaande natuur gelegen circa 520 meter ten zuiden van het plangebied. Met de voorgenomen planontwikkeling is er geen sprake van directe vernietiging van het NNN of overige beschermde natuurmonumenten. Aangezien de voorgenomen ontwikkeling geen directe relatie heeft met een gebied dat is aangewezen als NNN of overige beschermde natuurmonumenten en geen verbindende functie vervult zijn negatieve effecten uit te sluiten. Van negatieve uitstralingseffecten door geluid, licht en verdroging op het National Natuur Netwerk is met de voorgenomen planontwikkeling geen sprake. In het plangebied staan geen beschermde houtopstanden.

### **5.2 Soortenbescherming**

In de Wet natuurbescherming is een zorgplicht opgenomen. Dit houdt in dat voorafgaand aan de ingreep alle maatregelen dienen te worden getroffen om nadelige gevolgen op flora en fauna voor zover mogelijk te voorkomen, te beperken of ongedaan te maken. Deze zorgplicht geldt altijd en voor alle soorten, ook als er ontheffing of vrijstelling is verleend.

Binnen het plangebied zijn geen potentiële natuurlijke groeiplaatsen voor beschermde (vaat)planten aanwezig. Beschermde (vaat)planten worden dan ook niet binnen het plangebied verwacht. Aangeplante of gezaaide exemplaren van beschermde soorten zijn niet beschermd in de Wet natuurbescherming, omdat het geen natuurlijke groeiplaatsen betreft. Een ontheffing van de Wet natuurbescherming en/of compensatie is daarom niet noodzakelijk.



Er zijn tijdens het oriënterende veldbezoek geen zoogdieren waargenomen. Gedurende het veldbezoek is grondig gezocht naar sporen zoals uitwerpselen, vraatsporen zoals afgebeten veren of loopsporen van met name de boommarter. Deze zijn niet aangetroffen. Verwacht wordt dat enkele soorten waarvoor door de provincie Zuid-Holland vrijstellingen is verleend zoals egel, haas, konijn en aantal muissoorten voor kunnen komen binnen de onderzoeklocatie.

Met de voorgenomen planontwikkeling zal de woning worden gesloopt. Het buitenblad van de woning is aan de onderzijde voorzien van kunststof muurroosters. Aan de bovenzijde van de muur zijn geen stootvoegen aanwezig. Op het dak liggen betonnen sneldekkers. Ter hoogte van de dakgoten zijn geen vogelschroten toegepast. Het was tijdens de veldinventarisatie niet uit te sluiten dat vleermuizen de ruimte onder de dakpannen bijvoorbeeld gebruiken als paarplaats. Voor het slopen van de woningen zal nader onderzoek naar gebouwbewonende vleermuizen plaats dienen te vinden.

In het plangebied zijn meerdere groene lijnelementen aanwezig in de vorm van volgroeide bomen. Met betrekking tot mogelijk aanwezige verblijfplaatsen geldt dat vleermuizen mogelijk aanwezige boomholten in het plangebied benutten als verblijfplaats. De groene lijnelementen kunnen gebruikt worden als vliegroute of foerageergebied. Zeker gezien de voorkomende soorten op korte afstand van het plangebied en de groen- en waterstructuren in de directe omgeving van het plangebied. Met de herbouw van de woning en ontwikkeling van drie extra woningen zullen er bomen worden gerooid. Bij het kappen van bomen binnen het plangebied dient nader onderzoek naar verblijfplaatsen in holtebomen en de eventuele functie van de groene lijnelementen als vliegroute en foerageergebied plaats te vinden.

Ten tijde van het oriënterend veldbezoek zijn er drie kauwen en twee houtduiven waargenomen. In het plangebied is het mogelijk dat algemene vogelsoorten tot broeden komen. Broedende vogels in en direct rond het plangebied mogen niet verstoord worden met de voorgenomen planontwikkeling, mits die niet van "wezenlijke invloed" zijn op de staat van instandhouding van de soort. Versturende activiteiten zoals rooi- en sloopwerkzaamheden dienen daarom bij voorkeur gestart te worden buiten de broedperiode. Als deze vogels bij het zoeken van een nestlocatie merken dat het plangebied en/of de directe omgeving te verstorend is door activiteiten, zullen ze elders een geschikte nestlocatie zoeken. Indien binnen de broedperiode gestart dient te worden met de voorgenoemde werkzaamheden, is dit mogelijk als aantoonbaar is vastgesteld dat er geen broedende vogels in en direct rond het plangebied aanwezig zijn of dat de versturende werkzaamheden niet van "wezenlijke invloed" zijn op de staat van instandhouding van de soort.

Nesten (of nesten van voorgaande jaren) van in bomen broedende jaarrond beschermde (roof)vogels en gebouwbewonende jaarrond beschermde vogelsoorten (zoals uilen en hun roestplaatsen) zijn ten tijde van het oriënterend veldbezoek niet waargenomen. De mogelijkheid bestaat dat (roof)vogels op een andere manier gebruik maken van het plangebied, bijvoorbeeld als foerageergebied. Direct buiten het plangebied zijn meerdere groene elementen (agrarische gronden, natuur) aanwezig welke met de voorgenomen planontwikkeling ongewijzigd blijven. Het aantasten van het foerageergebied en/of groene elementen zal gezien de aard van de voorgenomen ruimtelijke ingreep geen negatieve invloeden uitoefenen op het leefgebied van (roof)vogels en er is voldoende alternatief foerageergebied aanwezig in de omgeving van het plangebied.

Er zijn geen gierzwaluwen dan wel huismussen waargenomen. De woning welke is voorzien van een pannendak en watert rondom af op diepe bakgoten. De gierzwaluw kan niet vanuit het nest opstijgen en moet zich eerst tot zo'n 3 meter naar beneden kunnen laten vallen om weg te kunnen vliegen. Door de aanwezigheid van diepe bakgoten, omringend groen en de meeste dakgoten zijn lager dan 3 meter kan de gierzwaluw niet weg vliegen en zal daarom geen gebruik maken van het pannendak. Gezien het heersende biotoop (ruigte, voedselbronnen) kan de huismus gebruik maken van het plangebied. Voor het slopen van de woning en rooien van het groen zal nader onderzoek naar de huismus verricht dienen te worden.

Andere gebouw bewonende jaarrond beschermde vogelsoorten (zoals kerkuilen) en eventuele sporen (braakballen, roetsplaats etc.) zijn niet aangetroffen in het te slopen woning.

Met de voorgenomen planontwikkeling zal de huidige vijver worden gedempt. Voor het dempen van de vijver is het gewenst om buiten de kwetsbare voorplantingsperiode en winterperiode te werken. Dempen kan plaatsvinden van eind augustus tot en met maart. De voorkeursperiode betreft echter eind augustus tot en met oktober. Echter, deze periode kan zowel eerder als later beginnen of eindigen afhankelijk van de lokale klimatologische omstandigheden en van de meteorologische omstandigheden voorafgaand en tijdens de werkzaamheden. Tijdens de werkzaamheden dient de luchttemperatuur boven het vriespunt te liggen en er mag geen ijs aanwezig zijn in de betreffende watergang. De watertemperatuur moet beneden de 25 graden Celsius liggen.

Aangezien de rugstreeppad in nabijheid van het plangebied is waargenomen wordt, ter voorkoming van het in gebruik nemen van het plangebied door de rugstreeppad tijdens de bouw, wel aanbevolen om:

- Tijdig zandige omstandigheden weg te nemen of de bouw af te ronden voor eind augustus (vanaf eind augustus gaan rugstreeppadden op zoek naar vergraafbare grond om de winter in door te brengen);
- Als de bouw langere tijd wordt stilgelegd in braakliggende toestand, paddenschermen te plaatsen;
- Afdekken of dempen van natte plekken.

Het plangebied vormt een zeer marginaal leefgebied voor reptielen, amfibieën, vissen en ongewervelde. Geschikte leef biotopen ontbreken. Het mogelijk aantasten van de leefomgeving van deze soortgroepen is met de voorgenomen planontwikkeling niet aan de orde.

---

---

D02 Quickscan Wet natuurbescherming  
Wissing B.V.  
Hyacintenlaan 2 te Warmond

20170012  
maart 2017  
blad 16

## 6 GERAADPLEEGDE BRONNEN

- Atlas van de Nederlandse Broedvogels, verspreiding aantallen verandering, SOVON 2002;
  - De amfibieën en reptielen van Nederland, Nederlandse fauna 9, RAVON 2009;
  - Natuurbalans 2008, Planbureau voor de Leefomgeving 2008;
  - Rode Lijst van bedreigde vogels 2004, Vogelbescherming Nederland 2004;
  - [www.minlnv.nl](http://www.minlnv.nl) [geraadpleegd op 6-februari-2017];
  - [www.quickscanhulp.nl](http://www.quickscanhulp.nl) [geraadpleegd op 6-februari-2017];
  - [www.ravon.nl](http://www.ravon.nl) [geraadpleegd op 6-februari-2017];
  - [www.vleermuis.net](http://www.vleermuis.net) [geraadpleegd op 6-februari-2017];
  - <https://www.zuid-holland.nl/onderwerpen/landschap/natuur-0/ontwikkeling/> [geraadpleegd op 6-februari-2017];
  - <http://www.rvo.nl/sites/default/files/2015/04/20150415%20Rugstreepad%20v1.0.pdf> [geraadpleegd op 6-februari-2017];
  - <https://globespotter.cyclomedia.com/application/> [geraadpleegd op 6-februari-2017].
-

## **BIJLAGE 1**

FOTO'S PLANGEBIED (VELDINVENTARISATIE D.D. 3 FEBRUARI 2017)



## **BIJLAGE 2**

SOORTENBESCHERMING BIJ RUIMTELIJKE INGREPEN

## **Wetgeving soortenbescherming**

De Wet natuurbescherming (Wnb) kent drie beschermingsregimes met hun eigen verbodsbepalingen en vereisten voor vrijstelling of ontheffing van de verboden. Alle vogels, in totaal ruim 700 soorten, zijn beschermd met uitzondering van exoten (die hier ook kunnen broeden, zoals de nijlgans) en verwilderde soorten (zoals soepganzen, -eenden, -duiven). Daarnaast worden ongeveer 230 overige Europese en nationale soorten beschermd. Om af te mogen wijken van de verbodsbepalingen via een ontheffing of vrijstelling moet aan drie criteria zijn voldaan:

- Ten eerste mag alleen van de verbodsbepaling afgeweken worden als er geen andere bevredigende oplossing voor de handeling mogelijk is;
- Ten tweede moet tegenover de afwijking van het verbod een in de wet genoemd belang staan. De wet geeft voor de verschillende beschermingsregimes aan wat die belangen zijn zoals volksgezondheid of openbare veiligheid;
- Tenslotte mag de ingreep geen afbreuk doen aan de staat van instandhouding van de soort.

Voor een aantal handelingen zijn bovendien vrijstellingen mogelijk, bijvoorbeeld in de vorm van een provinciale verordening of een gedragscode. De verbodsbepalingen mogen niet overtreden worden, tenzij men een ontheffing kan krijgen (het zogenoemde 'nee, tenzij-principe'). Bij het besluit of een afwijking van het verbod kan worden toegestaan, wordt evenwel niet naar de gevolgen van deze afwijking voor het individuele dier of plant gekeken, maar naar de gevolgen voor de instandhouding van de betrokken soort.

Of dier- en plantensoorten wettelijk beschermd zijn of niet, te allen tijde geldt de zorgplicht. De zorgplicht houdt in dat een ieder voldoende zorg in acht moet nemen voor de in het wild levende dieren en planten, alsmede voor hun directe leefomgeving.

Onder de Wnb is niet altijd een ontheffing nodig bij handelingen met gevolgen voor beschermde plant- en diersoorten. In (veel) gevallen kan gebruik worden gemaakt van een vrijstelling (uitzondering op een wettelijk verbod). Een bekende en reeds in de praktijk toegepaste vorm van vrijstelling is die van de gedragscode.

## **Stappenplan soortenbescherming**

Om te bepalen of voor de ruimtelijke ingreep een ontheffing benodigd is of dat gebruik gemaakt kan worden van een vrijstelling, kan een stappenplan worden doorlopen. Het schema van het stappenplan is hierna opgenomen en bestaat uit vier te doorlopen stappen;

1. De bepalingen van de Wet natuurbescherming zijn alleen van toepassing als op of rondom de locatie waar de ruimtelijke ingreep plaats vindt beschermde planten en/of dieren voorkomen of als zich daar hun nesten, voortplantingsplaatsen of rustplaatsen bevinden. Middels een quickscan Natuurwetgeving wordt een eerste inventarisatie gemaakt op het eventueel voorkomen van beschermde soorten. Vanuit de quickscan kan het benodigd zijn om aanvullend onderzoek naar een specifieke soort(en) uit te voeren om vast te stellen of deze daadwerkelijk voor komen binnen het gebied. Bij het voorkomen van beschermde soorten kan een ontheffing benodigd zijn (stap 2);



2. Bij het voorkomen van beschermde soorten binnen het plangebied dient getoetst te worden of de ruimtelijke ontwikkeling handelingen met zich meebrengt waar mee verbodsbepalingen worden overtreden. Verstoring van vogels is niet verboden indien de verstoring niet van wezenlijke invloed is op de staat van instandhouding van de desbetreffende vogelsoort (artikel 3.1 lid 4 en 5). Het verbod om dieren opzettelijk te doden of te vangen en het verbod om vaste voortplantingsplaatsen of rustplaatsen opzettelijk te beschadigen of vernielen, is niet van toepassing op de bosmuis, huisspitsmuis of veldmuis, voor zover deze dieren zich in of op gebouwen of daarbij behorende erven of roerende zaken bevinden (artikel 3.10 lid 3). Soms zijn er maatregelen mogelijk waarmee voorkomen kan worden dat door het verrichten van een handeling de verbodsbepalingen worden overtreden. Indien er een verbodsbepaling wordt overtreden moet stap 3 worden doorlopen;
3. Voor een aantal handelingen zijn in de wet uitzondering gemaakt. De wet biedt voor bepaalde handelingen voorzieningen (provinciale verordening en gedragscodes) waarmee vrijstellingen kunnen worden vastgesteld. Ook kan er sprake zijn van een vrijstelling als de handeling is opgenomen in een beheerplan voor een Natura 2000-gebied of programma in het kader van een programmatische aanpak. Provinciale staten kunnen vrijstelling verlenen van de verbodsbepalingen. In de verordening of regeling staat aangegeven voor welke verbodsbepalingen, voor welke handelingen en voor welke soorten de vrijstelling geldt. Voor regulier voorkomende werkzaamheden en ruimtelijke ontwikkeling kan een vrijstelling van de verbodsbepalingen mogelijk zijn als er gehandeld wordt conform een goedgekeurde gedragscode. Het kan gaan om handelingen in het kader van bestendig beheer of onderhoud, bestendig gebruik en ruimtelijke ontwikkeling of inrichting. Indien er geen vrijstelling op de ruimtelijke ingreep geldt, moet stap 4 worden doorlopen;
4. Indien er geen maatregelen mogelijk zijn om het overtreden van de verbodsbepaling te voorkomen en geen vrijstelling geldt, is een ontheffing van de verbodsbepaling benodigd. Een ontheffing wordt aangevraagd door de initiatiefnemer, waarna een besluit over de aanvraag wordt genomen door het bevoegd gezag. Voor locatie gebonden ingrepen die onder de WABO vallen (zoals kappen, bouwen van een woning) kan bij de aanvraag voor een ontheffing worden aangehaakt bij de omgevingsvergunning. Voor initiatieven die niet vallen binnen de activiteiten van een omgevingsvergunning (zoals activiteiten uit de Waterwet, mijnbouw) geldt dat een aparte ontheffing soortenbescherming moet worden aangevraagd. Aanvragen moeten in ieder geval vergezeld gaan van een projectbeschrijving, een ecologische gebiedsinventarisatie en van een effectstudie, waarin de gevolgen van de handeling op de staat van instandhouding van de soorten beschreven zijn. Bij de beoordeling van de ontheffing dient na de volledigheidstoets de volgende vragen beantwoordt te zijn om een positief besluit te kunnen nemen:
  - Zijn er andere bevredigende oplossingen mogelijk?
  - Is er sprake van een wettelijk belang?
  - Kan de staat van instandhouding gegarandeerd worden?

## Schema stappenplan soortenbescherming

(bron: Ministerie van Economische Zaken, versie 1.3, december 2016)

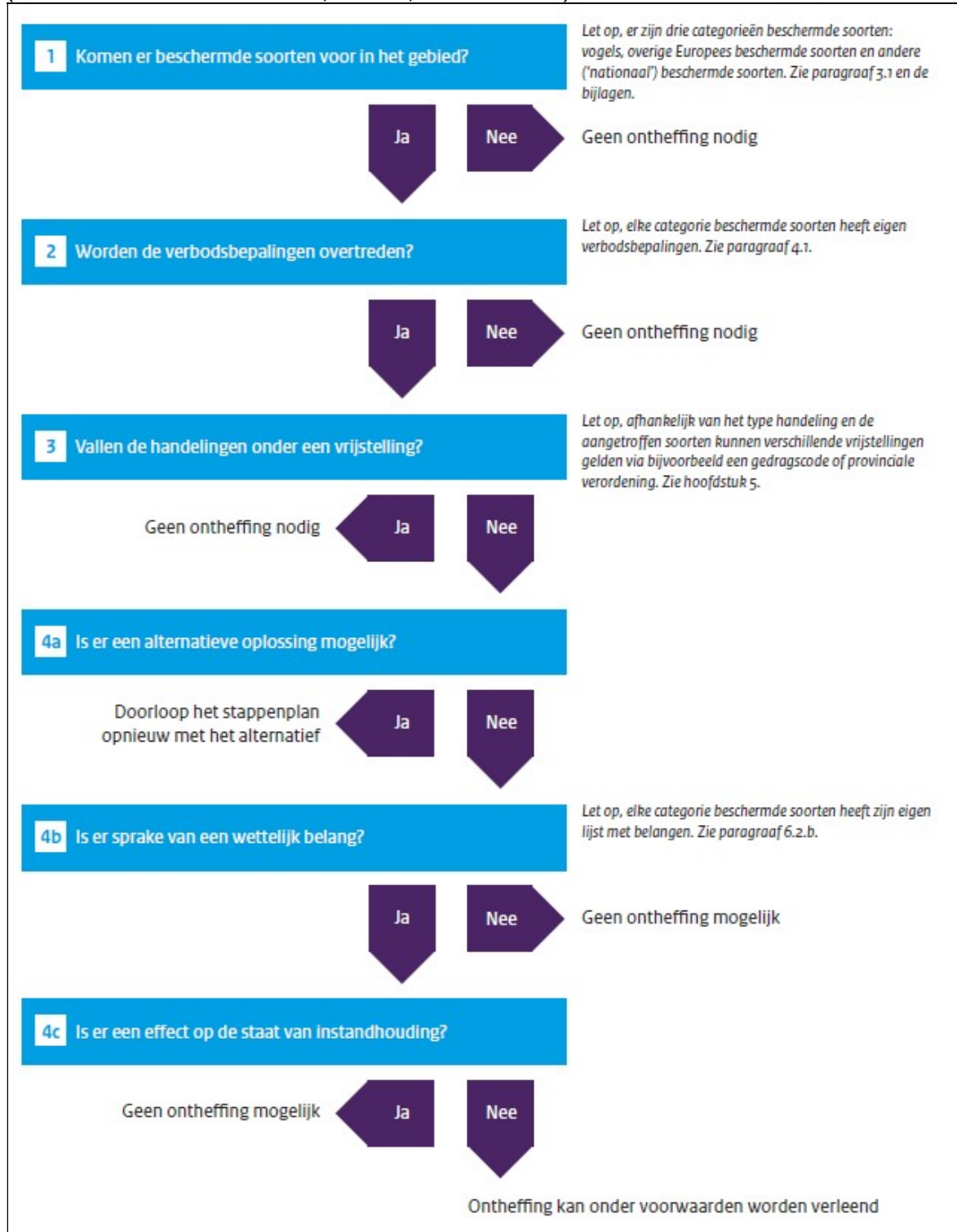

## **BIJLAGE 3**

GEGEVENS QUICKSCANHULP

## Bekende verspreiding van soorten ten opzichte van het plangebied – levering uit de NDFF.

**disclaimer** De Nationale Databank Flora en Fauna (NDFF) is de meest omvangrijke landelijke informatiebron van verspreidingsgegevens en bevat betrouwbare waarnemingen van planten en dieren in een bepaald gebied. Het systeem is in opbouw, nieuwe gegevens worden met regelmaat toegevoegd. Alle gegevens in de NDFF zijn gevalideerd. Nader (veld-)onderzoek kan noodzakelijk zijn om aanwezigheid van een soort te bevestigen of uit te sluiten.

Copyright vermelden bij verwijzen of citeren naar deze levering: '© NDFF - quickscanhulp.nl 03-02-2017 14:45:23'

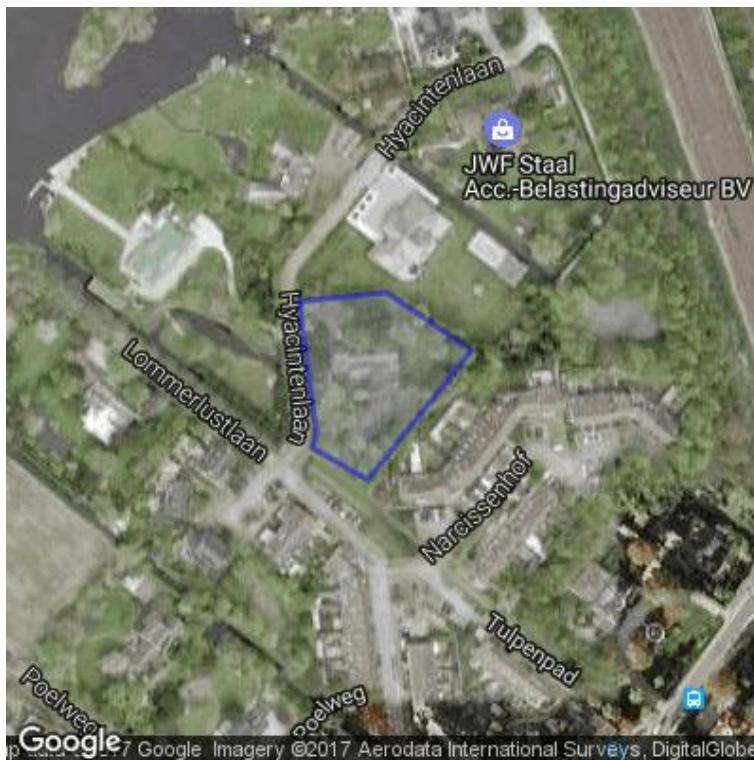

Op de volgende pagina's vindt u de lijst met soorten en afstanden ten opzichte van het plangebied dat deze soorten zijn waargenomen. Een toelichting op deze lijst is te vinden op: [www.quickscanhulp.nl](http://www.quickscanhulp.nl).

Mocht u vragen hebben dan kunt u contact opnemen met de Helpdesk van Het Natuurloket:

e-mail: [serviceteamndff@natuurloket.nl](mailto:serviceteamndff@natuurloket.nl)

telefoon: 0800 2356333

Soort	Soortgroep	Bescherming	Afstand
Bastaardkikker	Amfibie	wnb-andere soorten	0 - 1 km
Bruine kikker	Amfibie	wnb-andere soorten	0 - 1 km
Gewone pad	Amfibie	wnb-andere soorten	0 - 1 km
Kleine watersalamander	Amfibie	wnb-andere soorten	0 - 1 km
Meerkikker	Amfibie	wnb-andere soorten	0 - 1 km
Muurbloem	Vaatplanten	wnb-andere soorten	0 - 1 km
Boommarter	Zoogdieren	wnb-andere soorten	0 - 1 km
Bosmuis	Zoogdieren	wnb-andere soorten	0 - 1 km
Bunzing	Zoogdieren	wnb-andere soorten	0 - 1 km
Dwergmuis	Zoogdieren	wnb-andere soorten	0 - 1 km
Egel	Zoogdieren	wnb-andere soorten	0 - 1 km
Haas	Zoogdieren	wnb-andere soorten	0 - 1 km
Hermelijn	Zoogdieren	wnb-andere soorten	0 - 1 km
Huisspitsmuis	Zoogdieren	wnb-andere soorten	0 - 1 km
Konijn	Zoogdieren	wnb-andere soorten	0 - 1 km
Vos	Zoogdieren	wnb-andere soorten	0 - 1 km
Wezel	Zoogdieren	wnb-andere soorten	0 - 1 km
Rugstreeppad	Amfibie	wnb-hrl	0 - 1 km
Bosvleermuis	Zoogdieren	wnb-hrl	0 - 1 km
Gewone dwergvleermuis	Zoogdieren	wnb-hrl	0 - 1 km
Gewone grootoorvleermuis	Zoogdieren	wnb-hrl	0 - 1 km
Laatvlieger	Zoogdieren	wnb-hrl	0 - 1 km
Meervleermuis	Zoogdieren	wnb-hrl	0 - 1 km
Otter	Zoogdieren	wnb-hrl	0 - 1 km
Rosse vleermuis	Zoogdieren	wnb-hrl	0 - 1 km
Ruige dwergvleermuis	Zoogdieren	wnb-hrl	0 - 1 km
Watervleermuis	Zoogdieren	wnb-hrl	0 - 1 km
Boomvalk	Vogels	wnb-vrl	0 - 1 km
Buizerd	Vogels	wnb-vrl	0 - 1 km
Gierzwaluw	Vogels	wnb-vrl	0 - 1 km
Grote Gele Kwikstaart	Vogels	wnb-vrl	0 - 1 km
Havik	Vogels	wnb-vrl	0 - 1 km
Huismus	Vogels	wnb-vrl	0 - 1 km
Kerkuil	Vogels	wnb-vrl	0 - 1 km
Ooievaar	Vogels	wnb-vrl	0 - 1 km
Ransuil	Vogels	wnb-vrl	0 - 1 km
Roek	Vogels	wnb-vrl	0 - 1 km
Slechtvalk	Vogels	wnb-vrl	0 - 1 km
Sperwer	Vogels	wnb-vrl	0 - 1 km
Wespendief	Vogels	wnb-vrl	0 - 1 km
Zwarte Wouw	Vogels	wnb-vrl	0 - 1 km
Alpenwatersalamander	Amfibie	wnb-andere soorten	1 - 5 km
grote vos	Insecten-Dagvlinders	wnb-andere soorten	1 - 5 km

Akkerboterbloem	Vaatplanten	wnb-andere soorten	1 - 5 km
Bokkenorchis	Vaatplanten	wnb-andere soorten	1 - 5 km
Dreps	Vaatplanten	wnb-andere soorten	1 - 5 km
Glad biggenkruid	Vaatplanten	wnb-andere soorten	1 - 5 km
Kartuizer anjer	Vaatplanten	wnb-andere soorten	1 - 5 km
Schubvaren	Vaatplanten	wnb-andere soorten	1 - 5 km
Stijve wolfsmelk	Vaatplanten	wnb-andere soorten	1 - 5 km
Wilde weit	Vaatplanten	wnb-andere soorten	1 - 5 km
Wolfskers	Vaatplanten	wnb-andere soorten	1 - 5 km
Damhert	Zoogdieren	wnb-andere soorten	1 - 5 km
Dwergspitsmuis	Zoogdieren	wnb-andere soorten	1 - 5 km
Eekhoorn	Zoogdieren	wnb-andere soorten	1 - 5 km
Gewone zeehond	Zoogdieren	wnb-andere soorten	1 - 5 km
Grijze zeehond	Zoogdieren	wnb-andere soorten	1 - 5 km
Ree	Zoogdieren	wnb-andere soorten	1 - 5 km
Veldmuis	Zoogdieren	wnb-andere soorten	1 - 5 km
Boomkikker	Amfibie	wnb-hrl	1 - 5 km
Zandhagedis	Reptielen	wnb-hrl	1 - 5 km
Platte schijfhoren	Weekdieren	wnb-hrl	1 - 5 km
Baardvleermuis	Zoogdieren	wnb-hrl	1 - 5 km
Bruinvis	Zoogdieren	wnb-hrl	1 - 5 km
Franjestaart	Zoogdieren	wnb-hrl	1 - 5 km
Kleine dwergvleermuis	Zoogdieren	wnb-hrl	1 - 5 km
Tweekleurige vleermuis	Zoogdieren	wnb-hrl	1 - 5 km
Oehoe	Vogels	wnb-vrl	1 - 5 km
Steenuil	Vogels	wnb-vrl	1 - 5 km
aardbeivlinder	Insecten-Dagvlinders	wnb-andere soorten	5 - 10 km
duinparelmoervlinder	Insecten-Dagvlinders	wnb-andere soorten	5 - 10 km
Ringslang	Reptielen	wnb-andere soorten	5 - 10 km
Rozenkransje	Vaatplanten	wnb-andere soorten	5 - 10 km
Grote modderkruiper	Vissen	wnb-andere soorten	5 - 10 km
Gewone bosspitsmuis	Zoogdieren	wnb-andere soorten	5 - 10 km
Rosse woelmuis	Zoogdieren	wnb-andere soorten	5 - 10 km
Steenmarter	Zoogdieren	wnb-andere soorten	5 - 10 km
Waterspitsmuis	Zoogdieren	wnb-andere soorten	5 - 10 km
Woelrat	Zoogdieren	wnb-andere soorten	5 - 10 km
Kamsalamander	Amfibie	wnb-hrl	5 - 10 km
Poelkikker	Amfibie	wnb-hrl	5 - 10 km
Vroedmeesterpad	Amfibie	wnb-hrl	5 - 10 km
Gevlekte witsnuitlibel	Insecten-Libellen	wnb-hrl	5 - 10 km
Dikkopschildpad	Reptielen	wnb-hrl	5 - 10 km
Muurhagedis	Reptielen	wnb-hrl	5 - 10 km
Groenknolorchis	Vaatplanten	wnb-hrl	5 - 10 km
Gewone dolfijn	Zoogdieren	wnb-hrl	5 - 10 km

Griend	Zoogdieren	wnb-hrl	5 - 10 km
Vinpootsalamander	Amfibie	wnb-andere soorten	10 - 25 km
Vuursalamander	Amfibie	wnb-andere soorten	10 - 25 km
bruine eikenpage	Insecten-Dagvlinders	wnb-andere soorten	10 - 25 km
grote parelmoervlinder	Insecten-Dagvlinders	wnb-andere soorten	10 - 25 km
Vliegend hert	Insecten-Kevers	wnb-andere soorten	10 - 25 km
Hazelworm	Reptielen	wnb-andere soorten	10 - 25 km
Blaasvaren	Vaatplanten	wnb-andere soorten	10 - 25 km
Brave hendrik	Vaatplanten	wnb-andere soorten	10 - 25 km
Groot spiegelklokje	Vaatplanten	wnb-andere soorten	10 - 25 km
Kleine ereprijs	Vaatplanten	wnb-andere soorten	10 - 25 km
Kluwenklokje	Vaatplanten	wnb-andere soorten	10 - 25 km
Naakte lathyrus	Vaatplanten	wnb-andere soorten	10 - 25 km
Naaldenkervel	Vaatplanten	wnb-andere soorten	10 - 25 km
Rood peperboompje	Vaatplanten	wnb-andere soorten	10 - 25 km
Ruw parelzaad	Vaatplanten	wnb-andere soorten	10 - 25 km
Stofzaad	Vaatplanten	wnb-andere soorten	10 - 25 km
Wilde ridderspoor	Vaatplanten	wnb-andere soorten	10 - 25 km
Edelhert	Zoogdieren	wnb-andere soorten	10 - 25 km
Wild zwijn	Zoogdieren	wnb-andere soorten	10 - 25 km
Heikikker	Amfibie	wnb-hrl	10 - 25 km
Gestreepte waterroofkever	Insecten-Kevers	wnb-hrl	10 - 25 km
Groene glazenmaker	Insecten-Libellen	wnb-hrl	10 - 25 km
Bever	Zoogdieren	wnb-hrl	10 - 25 km
Bultrug	Zoogdieren	wnb-hrl	10 - 25 km
Gewone vinvis	Zoogdieren	wnb-hrl	10 - 25 km
Noordse woelmuis	Zoogdieren	wnb-hrl	10 - 25 km
Potvis	Zoogdieren	wnb-hrl	10 - 25 km
Vale vleermuis	Zoogdieren	wnb-hrl	10 - 25 km
iepenpage	Insecten-Dagvlinders	wnb-andere soorten	25 - 50 km
kommavlinder	Insecten-Dagvlinders	wnb-andere soorten	25 - 50 km
zilveren maan	Insecten-Dagvlinders	wnb-andere soorten	25 - 50 km
Beekrombout	Insecten-Libellen	wnb-andere soorten	25 - 50 km
Gevlekte glanslibel	Insecten-Libellen	wnb-andere soorten	25 - 50 km
Levendbarende hagedis	Reptielen	wnb-andere soorten	25 - 50 km
Akkerdoornzaad	Vaatplanten	wnb-andere soorten	25 - 50 km
Bergnactorchis	Vaatplanten	wnb-andere soorten	25 - 50 km
Bruinrode wespenorchis	Vaatplanten	wnb-andere soorten	25 - 50 km
Dennenorchis	Vaatplanten	wnb-andere soorten	25 - 50 km
Echte gamander	Vaatplanten	wnb-andere soorten	25 - 50 km
Groensteel	Vaatplanten	wnb-andere soorten	25 - 50 km
Grote bosaardbei	Vaatplanten	wnb-andere soorten	25 - 50 km
Grote leeuwenklauw	Vaatplanten	wnb-andere soorten	25 - 50 km
Honingorchis	Vaatplanten	wnb-andere soorten	25 - 50 km



Knollathyrus	Vaatplanten	wnb-andere soorten	25 - 50 km
Knolspirea	Vaatplanten	wnb-andere soorten	25 - 50 km
Korensla	Vaatplanten	wnb-andere soorten	25 - 50 km
Kranskarwij	Vaatplanten	wnb-andere soorten	25 - 50 km
Moerasgamander	Vaatplanten	wnb-andere soorten	25 - 50 km
Roggelelie	Vaatplanten	wnb-andere soorten	25 - 50 km
Scherpkruid	Vaatplanten	wnb-andere soorten	25 - 50 km
Smalle raai	Vaatplanten	wnb-andere soorten	25 - 50 km
Zandwolfsmelk	Vaatplanten	wnb-andere soorten	25 - 50 km
Zinkviooltje	Vaatplanten	wnb-andere soorten	25 - 50 km
Kwabaal	Vissen	wnb-andere soorten	25 - 50 km
Aardmuis	Zoogdieren	wnb-andere soorten	25 - 50 km
Das	Zoogdieren	wnb-andere soorten	25 - 50 km
Tweekleurige bosspitsmuis	Zoogdieren	wnb-andere soorten	25 - 50 km
Tonghaarmuts	Blad-enLevermossen	wnb-hrl	25 - 50 km
Rivierrombout	Insecten-Libellen	wnb-hrl	25 - 50 km
Houting	Vissen	wnb-hrl	25 - 50 km
Dwergvinvis	Zoogdieren	wnb-hrl	25 - 50 km
Tuimelaar	Zoogdieren	wnb-hrl	25 - 50 km
Europese rivierkreeft	Geleedpotigen-Insecten	wnb-andere soorten	50 - 100 km
bosparemoervlinder	Insecten-Dagvlinders	wnb-andere soorten	50 - 100 km
gentiaanblauwtje	Insecten-Dagvlinders	wnb-andere soorten	50 - 100 km
grote weerschijnvlinder	Insecten-Dagvlinders	wnb-andere soorten	50 - 100 km
kleine heivlinder	Insecten-Dagvlinders	wnb-andere soorten	50 - 100 km
kleine ijsvogelvlinder	Insecten-Dagvlinders	wnb-andere soorten	50 - 100 km
sleedoorpage	Insecten-Dagvlinders	wnb-andere soorten	50 - 100 km
veldparemoervlinder	Insecten-Dagvlinders	wnb-andere soorten	50 - 100 km
Bosbeekjuffer	Insecten-Libellen	wnb-andere soorten	50 - 100 km
Hoogveenglanslibel	Insecten-Libellen	wnb-andere soorten	50 - 100 km
Kempense heidelibel	Insecten-Libellen	wnb-andere soorten	50 - 100 km
Speerwaterjuffer	Insecten-Libellen	wnb-andere soorten	50 - 100 km
Adder	Reptielen	wnb-andere soorten	50 - 100 km
Akkerogentroost	Vaatplanten	wnb-andere soorten	50 - 100 km
Berggamander	Vaatplanten	wnb-andere soorten	50 - 100 km
Brede wolfsmelk	Vaatplanten	wnb-andere soorten	50 - 100 km
Getande veldsla	Vaatplanten	wnb-andere soorten	50 - 100 km
Karwijselie	Vaatplanten	wnb-andere soorten	50 - 100 km
Kleine schorseneer	Vaatplanten	wnb-andere soorten	50 - 100 km
Kleine wolfsmelk	Vaatplanten	wnb-andere soorten	50 - 100 km
Schubzegge	Vaatplanten	wnb-andere soorten	50 - 100 km
Tengere distel	Vaatplanten	wnb-andere soorten	50 - 100 km
Trosgamander	Vaatplanten	wnb-andere soorten	50 - 100 km
Veenbloembies	Vaatplanten	wnb-andere soorten	50 - 100 km
Wilde averuit	Vaatplanten	wnb-andere soorten	50 - 100 km

Beekprik	Vissen	wnb-andere soorten	50 - 100 km
Elrits	Vissen	wnb-andere soorten	50 - 100 km
Molmuis	Zoogdieren	wnb-andere soorten	50 - 100 km
Ondergrondse woelmuis	Zoogdieren	wnb-andere soorten	50 - 100 km
Veldspitsmuis	Zoogdieren	wnb-andere soorten	50 - 100 km
Knoflookpad	Amfibie	wnb-hrl	50 - 100 km
Geel schorpioenmos	Blad-enLevermossen	wnb-hrl	50 - 100 km
pimpernelblauwtje	Insecten-Dagvlinders	wnb-hrl	50 - 100 km
Noordse winterjuffer	Insecten-Libellen	wnb-hrl	50 - 100 km
Sierlijke witsnuitlibel	Insecten-Libellen	wnb-hrl	50 - 100 km
teunisbloempijlstaart	Insecten-Macronachtvlinders	wnb-hrl	50 - 100 km
Gladde slang	Reptielen	wnb-hrl	50 - 100 km
Kemps zeeschildpad	Reptielen	wnb-hrl	50 - 100 km
Drijvende waterweegbree	Vaatplanten	wnb-hrl	50 - 100 km
Kruipend moerasscherm	Vaatplanten	wnb-hrl	50 - 100 km
Atlantische steur	Vissen	wnb-hrl	50 - 100 km
Gewone spitssnuitdolfijn	Zoogdieren	wnb-hrl	50 - 100 km
Grijze grootoorvleermuis	Zoogdieren	wnb-hrl	50 - 100 km
Narwal	Zoogdieren	wnb-hrl	50 - 100 km
Witsnuitdolfijn	Zoogdieren	wnb-hrl	50 - 100 km
bruin dikkopje	Insecten-Dagvlinders	wnb-andere soorten	100 - 250 km
spiegeldikkopje	Insecten-Dagvlinders	wnb-andere soorten	100 - 250 km
veenbesblauwtje	Insecten-Dagvlinders	wnb-andere soorten	100 - 250 km
veenbesparelmoervlinder	Insecten-Dagvlinders	wnb-andere soorten	100 - 250 km
veenhoibeestje	Insecten-Dagvlinders	wnb-andere soorten	100 - 250 km
Donkere waterjuffer	Insecten-Libellen	wnb-andere soorten	100 - 250 km
Gewone bronlibel	Insecten-Libellen	wnb-andere soorten	100 - 250 km
Blauw guichelheil	Vaatplanten	wnb-andere soorten	100 - 250 km
Bosdravik	Vaatplanten	wnb-andere soorten	100 - 250 km
Breed wollegras	Vaatplanten	wnb-andere soorten	100 - 250 km
Franjegtiaan	Vaatplanten	wnb-andere soorten	100 - 250 km
Geelgroene wespenorchis	Vaatplanten	wnb-andere soorten	100 - 250 km
Geplooide vrouwenmantel	Vaatplanten	wnb-andere soorten	100 - 250 km
Gevlekt zonneroosje	Vaatplanten	wnb-andere soorten	100 - 250 km
Gladde zegge	Vaatplanten	wnb-andere soorten	100 - 250 km
Groene nachtorchis	Vaatplanten	wnb-andere soorten	100 - 250 km
Kalkboterbloem	Vaatplanten	wnb-andere soorten	100 - 250 km
Kalketrip	Vaatplanten	wnb-andere soorten	100 - 250 km
Lange zonnedauw	Vaatplanten	wnb-andere soorten	100 - 250 km
Liggende ereprijs	Vaatplanten	wnb-andere soorten	100 - 250 km
Pijlscheefkelk	Vaatplanten	wnb-andere soorten	100 - 250 km
Spits havikskruid	Vaatplanten	wnb-andere soorten	100 - 250 km
Steenbraam	Vaatplanten	wnb-andere soorten	100 - 250 km
Tengere veldmuur	Vaatplanten	wnb-andere soorten	100 - 250 km

Vliegenorchis	Vaatplanten	wnb-andere soorten	100 - 250 km
Vroege ereprijs	Vaatplanten	wnb-andere soorten	100 - 250 km
Zweedse kornoelje	Vaatplanten	wnb-andere soorten	100 - 250 km
Beekdonderpad	Vissen	wnb-andere soorten	100 - 250 km
Gestippelde alver	Vissen	wnb-andere soorten	100 - 250 km
Eikelmuis	Zoogdieren	wnb-andere soorten	100 - 250 km
Grote bosmuis	Zoogdieren	wnb-andere soorten	100 - 250 km
Geelbuikvuurpad	Amfibie	wnb-hrl	100 - 250 km
donker pimpernelblauwtje	Insecten-Dagvlinders	wnb-hrl	100 - 250 km
grote vuurvlieder	Insecten-Dagvlinders	wnb-hrl	100 - 250 km
Gaffellibel	Insecten-Libellen	wnb-hrl	100 - 250 km
Oostelijke witsnuitlibel	Insecten-Libellen	wnb-hrl	100 - 250 km
Bechsteins vleermuis	Zoogdieren	wnb-hrl	100 - 250 km
Brandts vleermuis	Zoogdieren	wnb-hrl	100 - 250 km
Gestreepte dolfin	Zoogdieren	wnb-hrl	100 - 250 km
Hamster	Zoogdieren	wnb-hrl	100 - 250 km
Hazelmuis	Zoogdieren	wnb-hrl	100 - 250 km
Ingekorven vleermuis	Zoogdieren	wnb-hrl	100 - 250 km
Wilde kat	Zoogdieren	wnb-hrl	100 - 250 km
Wolf	Zoogdieren	wnb-hrl	100 - 250 km