

**RAPPORT
betreffende een
verkennd
bodemonderzoek
Post Promenade
te Sassenheim**

Datum : 24 augustus 2015
Kenmerk : 1506H302/DBI/rap1
Auteur : De heer D.D.C.A. Bijl

Vrijgave : De heer C. Brouwer bba
(projectleider)

:

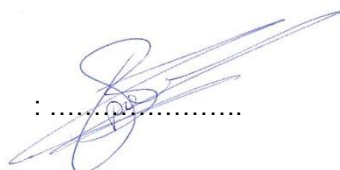

Opdrachtgever : BAM Woningbouw Zuidwest
: De heer A. Vellekoop
: Postbus 8912
: 3009 AX Rotterdam

© IDDS bv. Alle rechten voorbehouden.
Niets uit deze uitgave mag worden vermenigvuldigd,
opgeslagen in een geautomatiseerd bestand en/of openbaar
gemaakt door middel van druk, fotokopie, microfilm,
elektronisch of anderszins zonder voorafgaande,
schriftelijke toestemming van de uitgever.



BRL SIKB 2000
VKB-protocollen 2001 & 2002

NOORDWIJK (hoofdkantoor)

's-Gravendijkseweg 37 | T 071 - 402 85 86
Postbus 126 | info@idds.nl
2200 AC Noordwijk | www.idds.nl

VEENENDAAL

T 0318 - 69 00 22

BREDA

T 076 - 548 66 20

HOOGVEEN

T 0528 - 72 22 29

SEVENUM

T 077 - 467 05 86

INHOUDSOPGAVE

1.	INLEIDING	3
2.	VOORONDERZOEK EN ONDERZOEKSOPZET	4
2.1.	ALGEMEEN	4
2.2.	REGIONALE BODEMOPBOUW EN GEOHYDROLOGIE	4
2.3.	BESCHRIJVING ONDERZOEKSLOCATIE	5
2.4.	HISTORISCHE INFORMATIE	6
2.5.	CONCLUSIES VOORONDERZOEK	7
2.6.	ONDERZOEKSOPZET	7
3.	VELDONDERZOEK.....	8
3.1.	VELDWERKZAAMHEDEN	8
3.2.	RESULTATEN VELDWERK.....	9
4.	CHEMISCH ONDERZOEK	10
4.1.	ANALYSESTRATEGIE.....	10
4.2.	RESULTATEN EN TOETSING CHEMISCHE ANALYSES.....	11
5.	BESPREKING ONDERZOEKSRISULTATEN.....	13
6.	CONCLUSIES EN ADVIES	14
7.	BETROUWBAARHEID.....	16

BIJLAGEN

1.	Kaarten en tekeningen	
1.1.	overzichtskaart	
1.2.	situatietekening	
2.	Boorstaten en legenda	
3.	Analysecertificaten grond en grondwater	
3.1.	grond	
3.2.	grondwater	
4.	Toetsingsresultaten en -waarden grond en grondwater	
4.1	grond	
4.2	grondwater	
5.	Fotoreportage	
6.	Veldverslag	
7.	Historische informatie	

1. INLEIDING

In opdracht van BAM Woningbouw Zuidwest is een verkennend milieukundig bodemonderzoek verricht op de projectlocatie Post Promenade te Sassenheim.

Aanleiding en doelstelling onderzoek

Het onderzoek is uitgevoerd in verband met het opstellen van een bestemmingsplanwijziging en de daaruit voortvloeiende aanvraag van een omgevingsvergunning (activiteit bouwen). In het kader van de Woningwet/Gemeentelijke Bouwverordening dient een omgevingsvergunningaanvraag (activiteit bouwen) vergezeld te gaan van een rapportage inzake de milieuhygiënische kwaliteit van de bodem.

Doel van het onderzoek is vast te stellen of het voormalige, dan wel het huidige, gebruik van de onderzoekslocatie heeft geleid tot een verontreiniging van de bodem. Het verkennend bodemonderzoek beoogt het verkrijgen van inzicht in aard, plaats van voorkomen en concentraties van eventueel aanwezige verontreinigende stoffen in de bodem.

Ter bepaling van de milieuhygiënische bodemkwaliteit binnen de begrenzing van de onderzoekslocatie, is de norm NEN 5740 (onderzoeksstrategie bij verkennend onderzoek, NNI, januari 2009) gehanteerd. Deze norm beschrijft de werkwijze voor het opstellen van de onderzoeksstrategie bij een verkennend bodemonderzoek naar de (mogelijke) aanwezigheid van bodemverontreiniging en de werkwijze voor het bepalen van de milieuhygiënische kwaliteit van de bodem en eventueel vrijkomende grond.

Leeswijzer

De locatiegegevens, het vooronderzoek en de opzet van het onderzoek zijn beschreven in hoofdstuk 2. De keuze van de opzet van het onderzoek is onder meer afhankelijk van het huidige en het voormalige gebruik van het perceel.

Een beschrijving van het veldonderzoek en het analytisch onderzoek is weergegeven in de hoofdstukken 3 en 4. De verzamelde gegevens zijn getoetst aan het toetsingskader van de Wet bodembescherming, geïnterpreteerd en besproken in hoofdstuk 5.

Op basis van de verzamelde onderzoeksresultaten is de chemische bodemkwaliteit van de onderzoekslocatie beoordeeld. Deze beoordeling is ondergebracht in hoofdstuk 6 (conclusies). Daarnaast worden op basis van de onderzoeksresultaten aanbevelingen gedaan met betrekking tot eventueel te nemen vervolgstappen.

In hoofdstuk 7 zijn de factoren, die van invloed zijn op de betrouwbaarheid van het onderzoek, toegelicht.

2. VOORONDERZOEK EN ONDERZOEKSOPZET

2.1. ALGEMEEN

Bij toepassing van de NEN 5740 moet een hypothese worden opgesteld omtrent de aan- of afwezigheid, de aard en de ruimtelijke verdeling van eventueel te verwachten verontreinigingen. Ten behoeve van het opstellen van de hypothese dient een vooronderzoek uitgevoerd te worden overeenkomstig de NEN 5725 (Leidraad bij het uitvoeren van vooronderzoek bij verkennend, oriënterend en nader onderzoek, NNI, januari 2009).

In het kader van onderhavig onderzoek is het vooronderzoek uitgevoerd conform het standaard niveau. In dit kader is informatie verzameld over de volgende aspecten van de locatie:

- regionale bodemopbouw en geohydrologie (paragraaf 2.2);
- huidig (en toekomstig) gebruik van de onderzoekslocatie (paragraaf 2.3);
- historische informatie (paragraaf 2.4).

De verzamelde informatie is vastgelegd per bron en weergegeven in de genoemde paragrafen van onderhavige rapportage. De conclusies van het vooronderzoek worden weergegeven in paragraaf 2.5. Op basis van deze gegevens is in paragraaf 2.6 de onderzoeksopzet bepaald.

Als afbakening van de onderzoekslocatie, ten behoeve van het vooronderzoek, is gekozen voor het te onderzoeken perceel alsmede de aangrenzende percelen tot maximaal 50 meter gerekend vanaf de grens van het te onderzoeken perceel. Opgemerkt dient te worden dat de genoemde afstand een arbitraire keuze betreft.

2.2. REGIONALE BODEMOPBOUW EN GEOHYDROLOGIE

Teneinde inzicht te kunnen verkrijgen in de samenstelling van de diepere bodemlagen is de Grondwaterkaart van Nederland, kaartbladen 30D, 30 oost, 31 west (Den Haag-Utrecht) geraadpleegd. Deze is uitgegeven door het Instituut van Grondwater en Geo-energie TNO (IGG), 1980. De regionale geohydrologische opbouw kan als volgt worden omschreven:

Deklaag

Over het algemeen wordt de slecht tot matig doorlatende deklaag gevormd door matig fijne tot grove slihboudende zanden, veen en kleien van holocene ouderdom (Westlandformatie). De dikte (D) van de deklaag op de onderzoekslocatie is circa 15 meter. De stijghoogte van het freatisch grondwater bedraagt ongeveer 1,5 m-NAP. De stijghoogte van het grondwater in het eerste watervoerend pakket bedraagt 2,5 m-NAP. Op basis hiervan kan worden aangenomen dat voor de verticale stromingsrichting van het grondwater er sprake is van een neerwaarts gerichte grondwaterstroming. Op regionale schaal is er sprake van een infiltratiesituatie. De verticale hydraulische weerstand (c) van de holocene deklaag wordt geschat tussen de 2.500 en 5.000 dagen.

1^e watervoerende pakket

Het eerste watervoerende pakket wordt globaal gevormd door goed doorlatende pleistocene afzettingen tussen de slecht doorlatende deklaag en de scheidende laag. Het eerste watervoerende pakket bestaat met name uit matig grove tot matig fijne zanden. In de nabijheid van de onderzoekslocatie bevindt dit pakket zich op een diepte van circa 15 meter en bedraagt de dikte van dit pakket circa 35 meter. Het doorlaatvermogen (kD-waarde), zijnde het product van de doorlaatbaarheidscoëfficiënt (k) en de dikte (D), van het eerste watervoerende pakket wordt geschat op 1.500 m²/d. De grondwaterstroming in het eerste watervoerende pakket is oostzuidoostelijk gericht.

1^e scheidende laag

Het eerste en tweede watervoerende pakket worden gescheiden door kleiige en slibhoudende afzettingen. De top van de scheidende laag in de nabijheid van de onderzoekslocatie ligt op een diepte van circa 50 m-NAP. De dikte van deze laag op de onderzoekslocatie bedraagt circa 20 meter. Van de verticale hydraulische weerstand van de slecht doorlatende laag zijn geen gegevens bekend.

2^e watervoerende pakket

Het tweede watervoerende pakket wordt globaal gevormd door goed doorlatende afzettingen (grind- of slibhoudende fijne tot grove zandhoudende afzettingen) onder de scheidende laag. Over het algemeen ligt de top van het tweede watervoerende pakket tussen de 60 en 70 m-NAP. Omtrent de kD-waarde voor het tweede watervoerende pakket zijn geen gegevens bekend.

2.3. BESCHRIJVING ONDERZOEKSLOCATIE

De ligging van de onderzoekslocatie is globaal weergegeven in de overzichtskaart van bijlage 1.1. Enkele locatiespecifieke aspecten zijn opgenomen in tabel 1.

TABEL 1: Locatiespecifieke gegevens

<i>Locatiegegevens</i>	
Adres	Hoofdstraat 81, 81a en 81b
Postcode en plaats	2171 AS Sassenheim
Gemeente	Teylingen
Provincie	Zuid-Holland
Kadastrale gemeente	Sassenheim
Kadastrale gegevens	sectie B, nummers 2638 en 3092
Rijksdriehoekcoördinaten	X: 95.216 Y: 470.632
Oppervlakte in m ²	circa 6.500
Huidige gebruik	bedrijfsruimte en parkeerplaatsen
Maaiveldtype	beton, tegels en klinkers

Huidig (en toekomstig) gebruik

Op 4 augustus 2015 heeft een locatie-inspectie plaatsgevonden inzake het huidige gebruik. Op de locatie bevindt zich momenteel een bedrijfspand, welke gedeeltelijk in gebruik is ten behoeve van een kringloopwinkel. Men is voornemens de bebouwing volledig te slopen en nieuwbouw te realiseren op de locatie (woningen en appartementen). Overige aspecten ten aanzien van de onderzoekslocatie zijn hieronder beknopt omschreven:

- tijdens de locatie-inspectie zijn op het maaiveld van de onderzoekslocatie geen asbestverdachte materialen waargenomen;
- op en in de nabijheid van de onderzoekslocatie zijn geen zakkingen, dan wel ophogingen in het maaiveld waargenomen welke kunnen duiden op de aanwezigheid van mogelijke (sloot)dempingen;
- ter plaatse van de onderzoekslocatie zijn geen huidige (bodem)bedreigende activiteiten waargenomen die een mogelijke bodemverontreiniging (hebben) kunnen veroorzaken.

Ter illustratie is in bijlage 5 een fotoreportage opgenomen.

2.4. HISTORISCHE INFORMATIE

Op 30 juli 2015 is de Omgevingsdienst West-Holland geraadpleegd inzake het historische gebruik van de onderzoekslocatie en de omliggende percelen. Voor de volledigheid is de verkregen historische informatie opgenomen in bijlage 7 van onderhavige rapportage. Uit het historisch onderzoek blijkt het volgende:

- voor zover bekend hebben geen tanks gelegen op het onderzoeksterrein;
- in het verleden was de locatie in gebruik door het Keukencentrum (81a) en 49design (81b);
- ter plaatse van de Hoofdstraat 85 (naastgelegen villa) heeft een ondergrondse HBO-tank gelegen tot 1993;
- de locatie is op basis van de voor ons bekende informatie niet verdacht op het voorkomen van asbest;
- de naastgelegen percelen zijn (of waren) in gebruik ten behoeve van diverse bedrijvigheid en wonen met tuin;
- naar verwachting hebben de activiteiten op de omliggende percelen de chemische bodemkwaliteit ter plaatse van de onderzoekslocatie niet negatief beïnvloed.

Luchtfoto's onderzoekslocatie en omliggende percelen

Van het gebied is één luchtfoto bestudeerd. De foto is gemaakt in 1989. Op de foto zijn geen bijzonderheden waargenomen die mogelijk een (bodem)verontreiniging (hebben) kunnen veroorzaken.

Eerder uitgevoerde bodemonderzoeken

Ter plaatse van de onderzoekslocatie zijn in het verleden geen milieukundige bodemonderzoeken uitgevoerd. In de nabije omgeving van de onderzoekslocatie zijn in het verleden de volgende milieukundige onderzoeken uitgevoerd:

Indicatief onderzoek Hoofdstraat 85

Ter plaatse van de Hoofdstraat 85 (naastgelegen villa) is een indicatief onderzoek uitgevoerd door BOOT (rapport kenmerk: REIA-1987, d.d. 5 maart 1993). Het onderzoek is uitgevoerd in verband met een ondergrondse HBO-tank. Tijdens het onderzoek zijn geen verontreinigingen aangetroffen en is de locatie voldoende onderzocht.

Verkennend bodemonderzoek glasvezelkabel

Ten behoeve van de aanleg van een glasvezelkabel in Sassenheim is een verkennend bodemonderzoek uitgevoerd door Search Milieu (rapport kenmerk: 25.15.00120.1, d.d. 8 april 2015). Tijdens het onderzoek zijn plaatselijk sterke verontreinigingen aangetoond, welke nader onderzocht dienen te worden. Het is echter niet bekend welke parameters sterk verhoogd zijn aangetoond en de locatie(s) daarvan.

Verkennend bodemonderzoek Hoofdstraat 75-79

Ter plaatse van de Hoofdstraat 75-79 (naastgelegen terrein) is een verkennend bodemonderzoek uitgevoerd door Geofox Lexmond (rapport kenmerk: 20051663/IDIJ, d.d. 1 juli 2005). Het onderzoek is uitgevoerd in verband met de aanvraag van een bouwvergunning. Tijdens het onderzoek zijn lichte tot matige verontreinigingen aangetoond. De locatie is voldoende onderzocht en een aanvullend onderzoek is niet benodigd. Welke parameters licht tot matig verhoogd zijn aangetoond is onbekend.

Verkennend bodemonderzoek Hoofdstraat 79

Ter plaatse van de Hoofdstraat 79 (naastgelegen terrein) is een verkennend bodemonderzoek uitgevoerd door Geofox Lexmond (rapport kenmerk: 20121885/INWE, d.d. 1 december 2012). Het onderzoek is uitgevoerd in verband met de aanvraag van een omgevingsvergunning. De locatie is beoordeeld als potentieel ernstig en urgent. De locatie is voldoende onderzocht. Het is echter niet bekend welke parameters sterk verhoogd zijn aangetoond en de locatie(s) daarvan.

Bodemkwaliteitskaart

Gemeente Teylingen beschikt over een goedgekeurde bodemkwaliteitskaart. De onderzoekslocatie is gelegen in zone Industrie. Uit de gegevens blijkt dat de relevante parameters zware metalen verhoogd voor kunnen komen.

2.5. CONCLUSIES VOORONDERZOEK

Op basis van het vooronderzoek kan worden afgeleid dat, op en in de nabijheid van het onderzoeksterrein, geen aandachtspunten aanwezig zijn met betrekking tot het veroorzaken van een mogelijke bodemverontreiniging.

Wel wordt rekening gehouden met de kwaliteitsgegevens uit de bodemkwaliteitskaart (zware metalen).

2.6. ONDERZOEKSOPZET

In tabel 2 is per onderzoeksaspect de gevolgde onderzoeksstrategie aangegeven.

TABEL 2: Onderzoekstrategie

<i>Onderzoeksaspect</i>	<i>Kritische parameters</i>	<i>Kritische bodemlaag (m-mv)</i>	<i>Hypothese</i>	<i>Strategie</i>	<i>Oppervlakte</i>
algemene bodemkwaliteit	zware metalen*	-	onverdacht	NEN 5740 : ONV	circa 6.500 m ²

De kritische parameters zware metalen zijn opgenomen in de standaard NEN-pakketten.

Een groot deel van de locatie (in pandig) is niet onderzocht. Verwacht wordt dat de kwaliteit van de bodem onder het pand gelijkwaardig als de bodem uitpandig. De peilbuis wordt zo centraal mogelijk geplaatst om een zo representatief mogelijk beeld te verkrijgen van grondwaterkwaliteit.

3. VELDONDERZOEK

3.1. VELDWERKZAAMHEDEN

De veldwerkzaamheden zijn op 4 augustus 2015 uitgevoerd. Op 11 augustus 2015 heeft bemonstering van het grondwater plaatsgevonden. De uitgevoerde boringen zijn beschreven in tabel 3. De onderzoekslocatie en de posities van de meetpunten zijn weergegeven in de situatietekening van bijlage 1.2.

TABEL 3: Aantal boringen en boordiepte (in m-mv)

<i>Onderzoeksaspect</i>	<i>Aantal x diepte [m-mv]</i>	<i>Boornummers</i>
algemene bodemkwaliteit	1 x 2,2 met peilbuis 3 x 2,0 12 x 0,5/0,7	01 02, 03 en 04 05 t/m 16

Uitvoeringswijze

De veldwerkzaamheden zijn verricht door VeldXpert onder certificaat BRL SIKB 2000, VKB protocol 2001 en 2002 (meer informatie over ons bedrijf en kwalificaties kunt u vinden op onze website www.idds.nl). Tijdens de veldwerkzaamheden is niet afgeweken van de beoordelingsrichtlijn. Het veldverslag (met daarin de namen van de veldwerkers) is opgenomen in bijlage 6. Het procescertificaat en het hierbij behorende keurmerk zijn van toepassing op de activiteiten met betrekking tot de veldwerkzaamheden en de overdracht van de monsters, inclusief de daarbij behorende veldwerkregistratie aan een erkend laboratorium of de opdrachtgever. Uit oogpunt van onafhankelijkheid verklaart IDDS geen eigenaar te zijn van het terrein waarop het bodemonderzoek en de advisering betrekking heeft.

Tijdens het verrichten van de veldwerkzaamheden zijn de grond en het grondwater zintuiglijk beoordeeld op de mogelijke aanwezigheid van verontreinigingen (organoleptisch onderzoek) en is de texturele, minerale en organische samenstelling van de bodemlagen nauwkeurig beschreven (lithologisch onderzoek).

Organoleptisch onderzoek

Het opgeboorde bodemmateriaal is visueel beoordeeld op het voorkomen van antropogene bestanddelen (puin, slakken en dergelijke) en olieproduct (via olie/watertest). Het materiaal is met name beoordeeld op de volgende aspecten: de aard, grootte en gradatie van voorkomen.

Sommige verontreinigingen die in de bodem aanwezig zijn, kunnen aan de geur herkend worden. Benadrukt dient te worden dat, indien tijdens de veldwerkzaamheden passieve geurwaarnemingen worden gedaan, deze gekarakteriseerd worden en per boorpunt worden beschreven.

Asbest

Het veldonderzoek is uitgevoerd door veldwerkers welke zijn opgeleid voor het herkennen van asbestverdachte materialen. Tijdens de uitvoering van het bodemonderzoek is het maaiveld van de onderzoekslocatie, evenals het opgeboorde bodemmateriaal visueel beoordeeld op de aanwezigheid van asbestverdachte materialen.

3.2. RESULTATEN VELDWERK

Lithologisch onderzoek

De bodem van het terrein bestaat vanaf het maaiveld tot de geboorde diepte van 2,2 m-mv uit zand. Een gedetailleerde beschrijving van de ter plaatse van de onderzoekslocatie aangetroffen bodemopbouw (lithologie) is weergegeven in bijlage 2 (boorstaten).

Organoleptisch onderzoek

In tabel 4 zijn de zintuiglijk waargenomen relevante bijzonderheden weergegeven die mogelijk gerelateerd kunnen worden aan een bodemverontreiniging.

Op het maaiveld en in het opgeboorde bodemmateriaal zijn zintuiglijk geen asbestverdachte materialen waargenomen.

TABEL 4: Zintuiglijk waargenomen afwijkingen

<i>Boring</i>	<i>Diepte [m-mv]</i>	<i>Samenstelling</i>	<i>Bijzonderheden</i>
01	0,05 – 0,4	matig fijn zand	sporen baksteen
02	0,3 – 0,8	matig fijn zand	brokken baksteen
04	0,07 – 0,5	matig fijn zand	sporen baksteen
05	0,3 – 0,5	matig fijn zand	brokken puin
07	0,07 – 0,3	matig fijn zand	sporen puin
08	0,07 – 0,3	matig fijn zand	sporen puin
09	0,05 – 0,55	matig fijn zand	sporen puin
11	0,2 – 0,4	matig fijn zand	brokken puin

Grondwatermetingen

In tabel 5 zijn de resultaten van de metingen die aan het grondwater zijn uitgevoerd weergegeven.

TABEL 5: Metingen uitgevoerd aan het grondwater

<i>Peilbuis</i>	<i>Filterstelling (m –mv)</i>	<i>Grondwaterstand (m –mv)</i>	<i>pH (-)</i>	<i>EC (μS/cm)</i>	<i>Troebelheid (NTU)</i>
01	1,2 – 2,2	0,96	7,53	651	5,66

De gemeten waarden van het grondwater vertonen geen afwijkende waarden ten opzichte van een natuurlijke situatie.

4. CHEMISCH ONDERZOEK

Voor de verrichting van het chemisch onderzoek zijn de grond(water)monsters overgebracht naar een RvA geaccrediteerd en AS3000 erkend laboratorium.

4.1. ANALYSESTRATEGIE

Algemene bodemkwaliteit

Ten behoeve van het vaststellen van de algemene chemische kwaliteit van de bodem zijn van de boven- en ondergrond grondmengmonsters samengesteld. Als ondergrond is de bodemlaag vanaf circa 0,5 m-mv aangemerkt.

Bij de selectie van de grond(meng)monsters is zowel rekening gehouden met de zintuiglijk waargenomen afwijkingen als het verkrijgen van een ruimtedekkend en representatief beeld van de milieuhygiënische kwaliteit van de bodem ter plaatse.

De grond- en grondwatermonsters zijn geanalyseerd op het standaard NEN-pakket. Voorts zijn ten behoeve van de correctie van de achtergrond- en interventiewaarden van zowel de boven- als de ondergrond de percentages lutum en organische stof vastgelegd.

Analysepakketten

In het standaard NEN-pakket voor grond zijn de volgende analyses opgenomen:

- zware metalen (barium, cadmium, kobalt, koper, kwik, lood, molybdeen, nikkel en zink);
- PAK (polycyclische aromatische koolwaterstoffen);
- minerale olie (GC);
- PCB (PolyChloorBifenylen).

Het standaard NEN-pakket voor grondwater omvat de volgende analyses:

- zware metalen (barium, cadmium, kobalt, koper, kwik, lood, molybdeen, nikkel en zink);
- BTEXNS (benzeen, toluen, ethylbenzeen, xylenen, naftaleen en styreen);
- VOCl (vluchtige organochloorverbindingen);
- minerale olie.

4.2. RESULTATEN EN TOETSING CHEMISCHE ANALYSES

De resultaten van de chemische analyses zijn weergegeven op de analysecertificaten, die in bijlage 3 zijn opgenomen.

Voor de interpretatie van de resultaten van de chemische analyses van de grondmonsters zijn de meetwaarden, conform bijlage G van de Regeling bodemkwaliteit, gecorrigeerd voor de gemeten percentages lutum en/of organische stof. Voor de organische parameters PCB en minerale olie zijn ten behoeve van de correctie percentages organisch stof aangehouden van minimaal 2,0 %, en maximaal 30,0 %. Voor de organische parameter PAK zijn ten behoeve van de correctie percentages organisch stof aangehouden van minimaal 10,0 %, en maximaal 30,0 %. Voor de zware metalen zijn ten behoeve van de correctie minimale percentages lutum en organisch stof van 2% aangehouden.

De gecorrigeerde meetwaarden zijn vergeleken met het toetsingskader van de Wet bodembescherming. Dit toetsingskader bestaat uit de achtergrondwaarden, zoals opgenomen in bijlage B van de Regeling bodemkwaliteit, en de interventiewaarden, zoals opgenomen in de Circulaire bodemsanering (27 juni 2013).

Naast het wettelijk kader zijn de gecorrigeerde meetwaarden getoetst aan de tussenwaarden, zijnde het rekenkundig gemiddelde van de achtergrond- en interventiewaarden voor de betreffende stof. Indien de gecorrigeerde meetwaarde voor één of meerdere stoffen de tussenwaarde overschrijdt kan in potentie sprake zijn van een geval van ernstige bodemverontreiniging (Handhavingsuitvoeringsmethode Wbb, versie 7.5 van het SIKB) en is het uitvoeren van nader bodemonderzoek in veel gevallen noodzakelijk.

De analyseresultaten, gecorrigeerde meetwaarden, de achtergrond-, tussen- en interventiewaarden, alsmede de resultaten van de uitgevoerde toetsing, zijn weergegeven in bijlage 4.1 (grond) en 4.2 (grondwater).

De overschrijdingen ten opzichte van het hierboven beschreven toetsingskader zijn als volgt geclassificeerd:

- het gehalte is lager dan of gelijk aan de achtergrondwaarde (grond) of streefwaarde (grondwater), dan wel de rapportagegrens;
- * het gehalte overschrijdt de achtergrondwaarde (grond) of streefwaarde (grondwater) en is lager dan of gelijk aan de tussenwaarde, zijnde licht verontreinigd;
- ** het gehalte overschrijdt de tussenwaarde en is lager dan of gelijk aan de interventiewaarde, zijnde matig verontreinigd;
- *** het gehalte overschrijdt de interventiewaarde, zijnde sterk verontreinigd.

In tabel 6 zijn de gecorrigeerde meetwaarden en toetsingsresultaten voor grond weergegeven.

TABEL 6: Resultaten chemisch onderzoek grondmonsters (mg/kg.ds)

Monster	Humus [%]	Lutum [%]	Cd	Co	Cu	Hg	Mb	Ni	Pb	Zn	PAK	PCB	Olie
M01	1,9	3,7	-	-	-	0,31*	-	-	50*	-	-	0,35*	-
M02	1,1	3,4	-	-	-	0,41*	-	-	-	-	1,5*	-	-
M03	1,5	3,2	-	-	-	0,49*	-	-	-	-	-	-	-
M04	0,3	1,6	-	-	-	-	-	-	-	-	-	-	-

M01: 01(5-40)+04(7-50)+07(7-30)+08(7-30)= zand, sporen baksteen en puin

M02: 02(30-80)+05(30-50)= zand, brokken baksteen en puin

M03: 01(90-130)+02(80-120)+03(80-130)+04(100-130)= zand

M04: 01(170-220)+02(170-200)+03(150-200)+04(130-180)= zand

In het grondwater uit peilbuis 01 zijn geen overschrijdingen aangetroffen ten opzichte van de streef- en interventiewaarden uit de toetsingstabel (Wet bodembescherming) met betrekking tot de onderzochte parameters.

5. BESPREKING ONDERZOEKSRISULTATEN

Naar aanleiding van de verkregen onderzoeksresultaten blijkt met betrekking tot de chemische bodemkwaliteit ter plaatse van de onderzoekslocatie het volgende:

Bovengrond

De bovengrond ter plaatse van de onderzoekslocatie is opgebouwd uit zand. In de bovengrond zijn zintuiglijk plaatselijk bijmengingen met bodemvreemde materialen (puin en baksteen) waargenomen.

In M01 overschrijden de gehalten kwik, lood en PCB's de desbetreffende achtergrondwaarden. In M02 overschrijden de gehalten kwik en PAK de desbetreffende achtergrondgehalten. De gehalten van de overige onderzochte parameters zijn alle lager dan de betreffende achtergrondwaarden. De licht verhoogd aangetoonde gehalten kunnen naar alle waarschijnlijkheid worden gerelateerd aan het bodemvreemde materiaal in de bodem.

Ondergrond

De ondergrond ter plaatse van de onderzoekslocatie is opgebouwd uit zand. In de ondergrond zijn zintuiglijk plaatselijk bijmengingen met bodemvreemde materialen (baksteen) waargenomen.

In M03 overschrijdt het gehalte kwik de desbetreffende achtergrondgehalte. De gehalten van de overige onderzochte parameters zijn alle lager dan de betreffende achtergrondwaarden. Het verhoogd aangetoonde gehalte kan naar alle waarschijnlijkheid worden gerelateerd aan het bodemvreemde materiaal in de bodem. In M04 zijn alle onderzochte parameters lager dan de betreffende achtergrondwaarden.

Grondwater

De grondwaterstand bevindt zich op circa 0,95 m-mv. Tijdens het veldonderzoek zijn zintuiglijk geen afwijkingen waargenomen aan het bemonsterde grondwater.

In het grondwater uit peilbuis 01 zijn de concentraties van de onderzochte parameters lager dan de betreffende streefwaarden.

Bespreking/discussie

De licht aangetroffen gehalten in de grond geven geen aanleiding tot het uitvoeren van een nader bodemonderzoek. Daarnaast is er geen aanleiding om aan te nemen dat de chemische bodemkwaliteit onder het pand afwijkend is van de bodem uitpandig.

6. CONCLUSIES EN ADVIES

In opdracht van BAM Woningbouw Zuidwest is een verkennend milieukundig bodemonderzoek verricht op de projectlocatie Post Promenade te Sassenheim.

Aanleiding en doelstelling onderzoek

Het onderzoek is uitgevoerd in verband met het opstellen van een bestemmingsplanwijziging en de daaruit voortvloeiende aanvraag van een omgevingsvergunning (activiteit bouwen). In het kader van de Woningwet/Gemeentelijke Bouwverordening dient een omgevingsvergunningaanvraag (activiteit bouwen) vergezeld te gaan van een rapportage inzake de milieuhygiënische kwaliteit van de bodem.

Doel van het onderzoek is vast te stellen of het voormalige, dan wel het huidige, gebruik van de onderzoekslocatie heeft geleid tot een verontreiniging van de bodem. Het verkennend bodemonderzoek beoogt het verkrijgen van inzicht in aard, plaats van voorkomen en concentraties van eventueel aanwezige verontreinigende stoffen in de bodem.

Ter bepaling van de milieuhygiënische bodemkwaliteit binnen de begrenzing van de onderzoekslocatie, is de norm NEN 5740 (onderzoeksstrategie bij verkennend onderzoek, NNI, januari 2009) gehanteerd. Deze norm beschrijft de werkwijze voor het opstellen van de onderzoeksstrategie bij een verkennend bodemonderzoek naar de (mogelijke) aanwezigheid van bodemverontreiniging en de werkwijze voor het bepalen van de milieuhygiënische kwaliteit van de bodem en eventueel vrijkomende grond.

Conclusies

Aan de hand van de resultaten van het onderzoek kan het volgende worden geconcludeerd:

- in de grond zijn plaatselijk bijmengingen met bodemvreemde materialen (puin en baksteen) waargenomen;
- op het maaiveld en in het opgeboorde bodemmateriaal zijn zintuiglijk geen asbestverdachte materialen waargenomen;
- de bovengrond is licht verontreinigd met kwik, lood en PCB's;
- de ondergrond is licht verontreinigd met kwik;
- het grondwater is niet verontreinigd met de onderzochte parameters;
- de aangetroffen lichte verontreinigingen in de grond geven geen aanleiding tot het uitvoeren van een nader bodemonderzoek.

Gelet op de onderzoeksresultaten, te weten de aangetoonde overschrijdingen van de betreffende achtergrondwaarden dient de hypothese onverdacht voor de onderzoekslocatie formeel te worden verworpen. Echter, de gemeten waarden zijn dermate gering dat aanvullend onderzoek naar het voorkomen van deze stoffen in de bodem op het perceel ingevolge de Wet bodembescherming, niet noodzakelijk is.

Ten behoeve van het opstellen van het bestemmingsplan zijn geen bijzonderheden aangetoond.

Beperkingen inzake het verlenen van een omgevingsvergunning (activiteit bouwen), alsmede de voortzetting van het huidige bodemgebruik, worden op basis van de onderzoeksresultaten uit milieuhygiënisch oogpunt niet voorzien.

Aanbevelingen

Wij adviseren om de onderzoeksresultaten voor te leggen aan het bevoegd gezag, zijnde Gemeente Teylingen, om na te gaan of zij kunnen instemmen met de onderzoeksresultaten en bovengenoemde conclusies ten behoeve van het verkrijgen van een omgevingsvergunning (activiteit bouwen).

Indien op de onderzoekslocatie ten gevolge van graafwerkzaamheden grond vrijkomt en buiten de locatie wordt hergebruikt, vindt hergebruik veelal plaats binnen het kader van het Besluit bodemkwaliteit. In dat geval dient de chemische kwaliteit van de grond te worden getoetst aan de kwaliteitsnormen die door het Besluit bodemkwaliteit aan de betreffende toepassing worden verbonden.

IDDS bv
Noordwijk (ZH)

7. BETROUWBAARHEID

Het onderhavige onderzoek is op zorgvuldige wijze verricht volgens de algemeen geaccepteerde inzichten en methoden. Echter, een bodemonderzoek is gebaseerd op het nemen van een beperkt aantal monsters en chemische analyses.

IDDS streeft naar een zo groot mogelijke representativiteit van het onderzoek. Toch blijft het mogelijk dat lokaal afwijkingen in de milieuhygiënische kwaliteit of opbouw van het bodemmateriaal voorkomen, ten opzichte van de in onderhavig rapport beschreven situatie. IDDS acht zich niet aansprakelijk voor eventuele schade die als gevolg van deze afwijkingen zou kunnen ontstaan.

Hierbij dient tevens te worden gewezen op het feit dat het uitgevoerde onderzoek een momentopname is. Beïnvloeding van de milieuhygiënische kwaliteit van de bodem (grond en grondwater) zou plaats kunnen vinden na uitvoering van dit onderzoek door, bijvoorbeeld het bouwrijp maken van de locatie, het aanvoeren van grond van elders, toevoeging van bodemvreemde materialen of het naar de onderzoekslocatie verspreiden van verontreinigingen van verder gelegen terreinen via het grondwater.

Naarmate de periode tussen de uitvoering van het onderzoek en het gebruik van de resultaten langer wordt, zal meer voorzichtigheid betracht moeten worden. In veel gevallen hanteren de beoordelende instanties termijnen (doorgaans maximaal 3 jaar voor een bedrijfslocatie en maximaal 5 jaar voor een woonlocatie) waarbinnen de onderzoeksresultaten representatief worden geacht te zijn.

Bij het gebruik van de resultaten van dit onderzoek dient het doel van het onderzoek goed in ogenschouw te worden genomen. Zo zullen de resultaten van een onderzoek naar het voorkomen en/of verspreiding van één specifieke verontreinigende stof geen uitsluitel bieden omtrent de aanwezigheid aan verhoogde concentraties van overige, niet onderzochte verontreinigende stoffen.

BIJLAGE 1

1.1 OVERZICHTSKAART

1.2 SITUATIEKENING

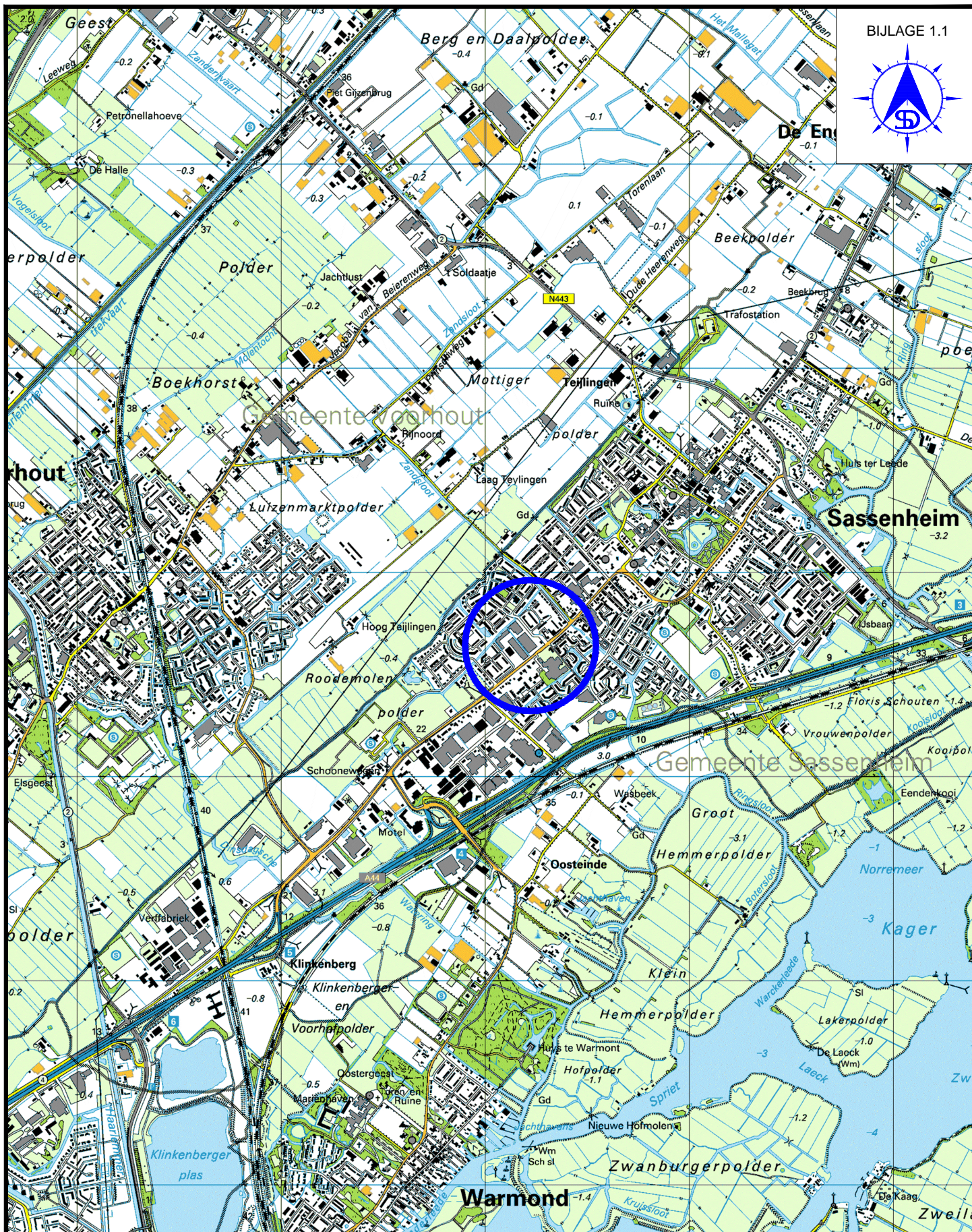

LOCATIE-AANDUIDING



NOORDWIJK (Hoofdkantoor)
's-gravendijkseweg 37
Postbus 126
2200 AC Noordwijk
TEL: 071 - 402 85 86
FAX: 071 - 4035524
EMAIL: INFO@IDDS.NL
www.idds.nl
milieutechniek op maat

SCHAAL:
1:25.000

LIGGING ONDERZOEKSLLOCATIE

BIJLAGE 1.2

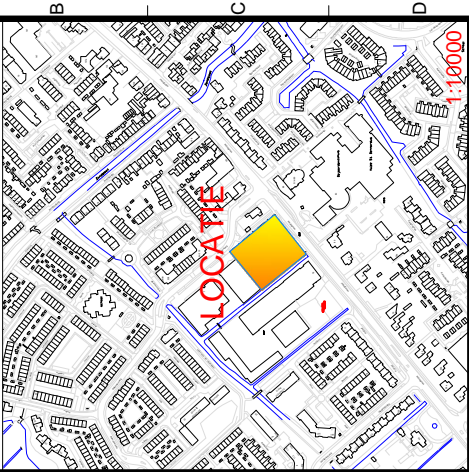

LEGENDA



boring



boring met peilbuis

bebouwing



begrenzing onderzoekslocatie



kadastrale nummers

10

huisnummer

H2638

REV.	DATUM	NAAM	OMSCHRIJVING
0	13.08.15	HVA	SITUATIEKENNING

NOORDWIJK (Hoofdstamtoer)
 3-gravenhulpsedweg 37
 Postbus 126
 2200 AC Noordwijk
 TEL: 071 - 402 85 86
 FAX: 071 - 403 55 24
 EMAIL: INFO@IDDS.NL
 www.idds.nl



OMSCHRIJVING
 POST PROMENADE TE SASSENHEIM
 PROJECT NR.
 1506H302-A/DBI

SCHAAL:
1:750
 1:10000
 FORMAAT:
A4

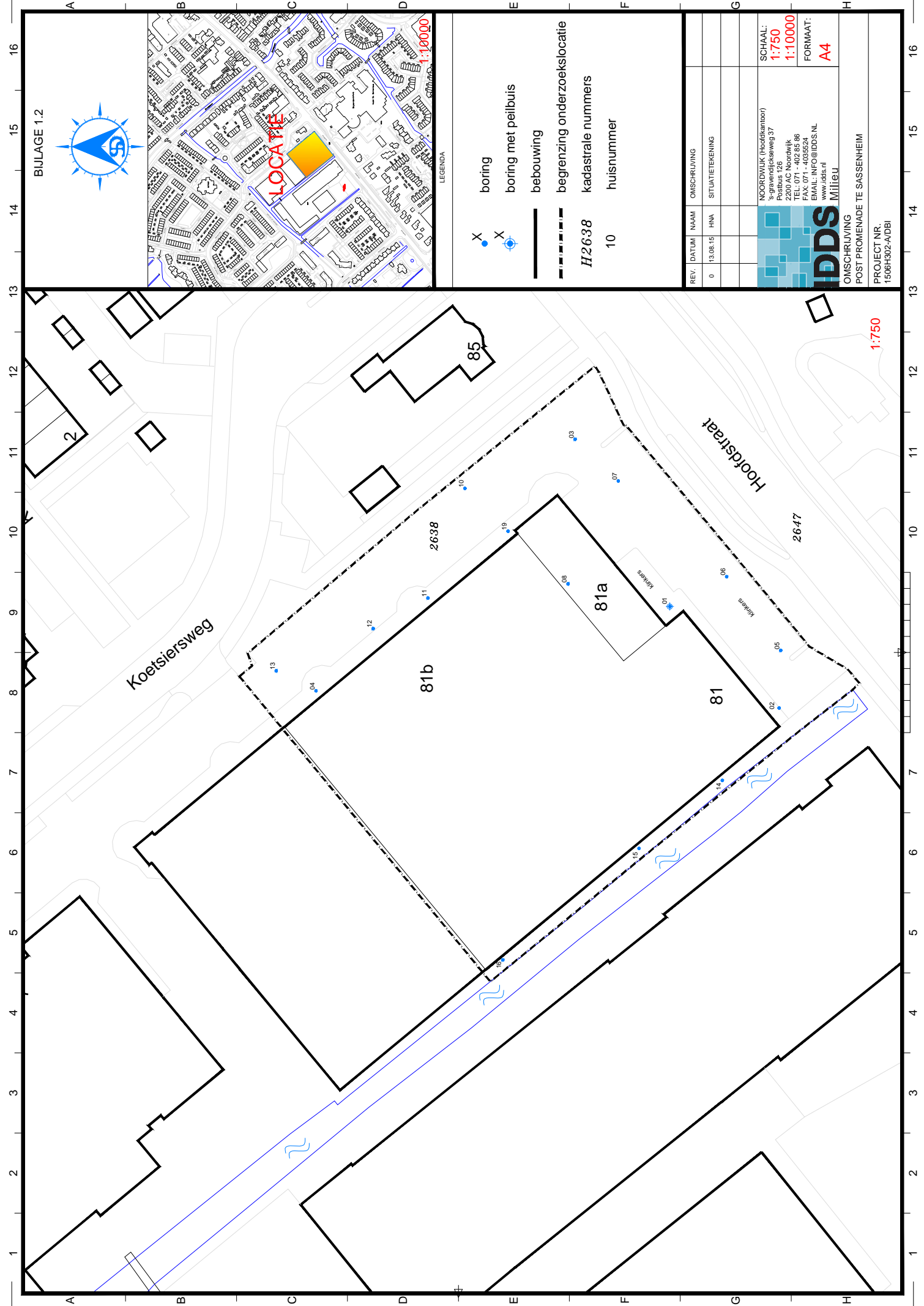

BIJLAGE 2
BOORSTATEN EN LEGENDA

Boring:

01

Datum:

04-08-2015

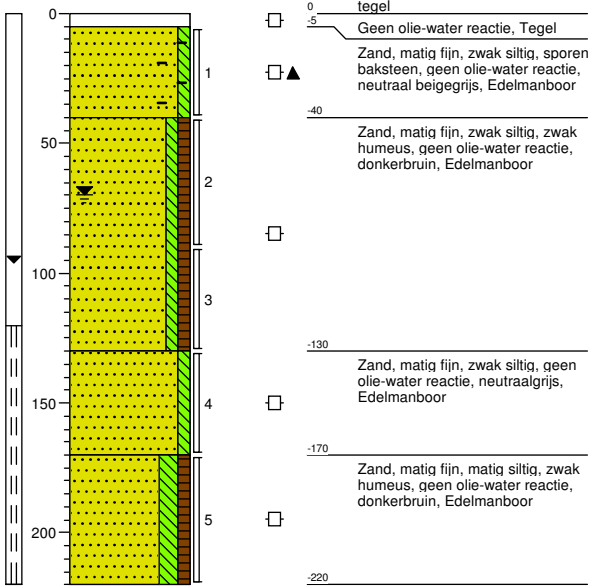

Boring:

02

Datum:

04-08-2015

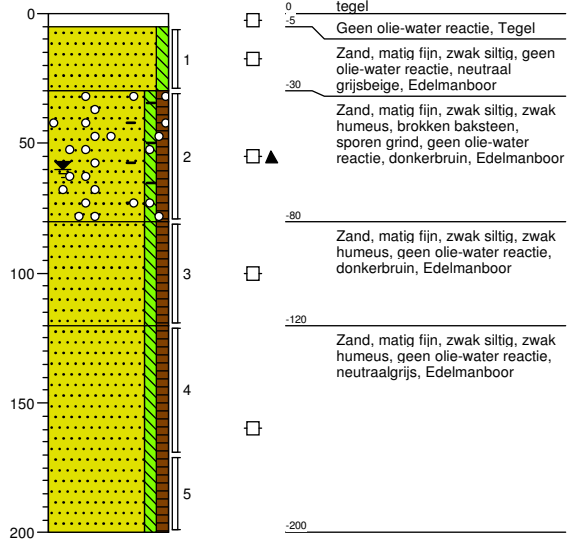

Boring:

03

Datum:

04-08-2015

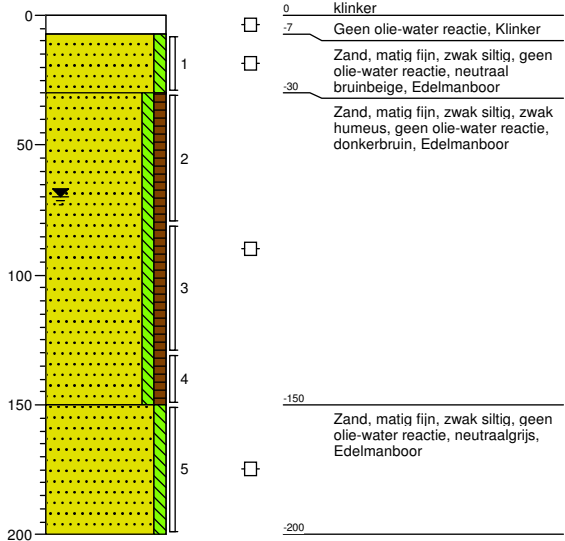

Boring:

04

Datum:

04-08-2015

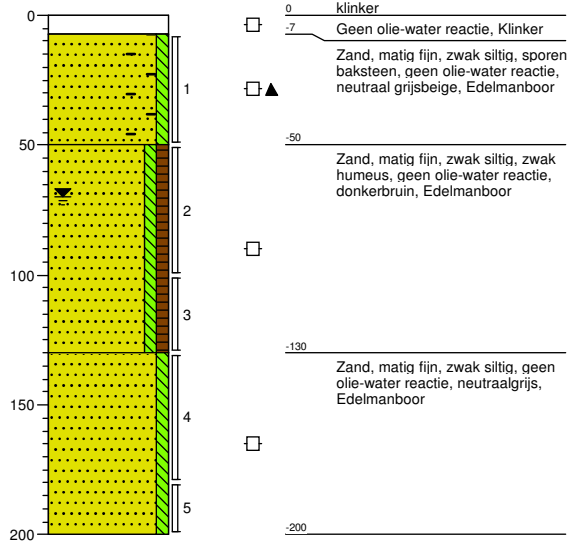

Boring: 05

Datum:

04-08-2015

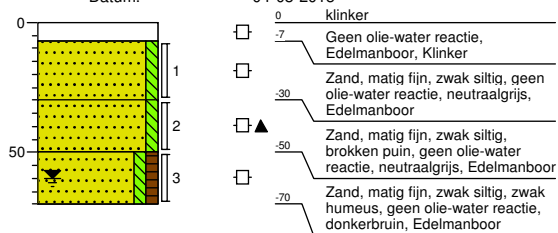

Boring: 06

Datum:

04-08-2015

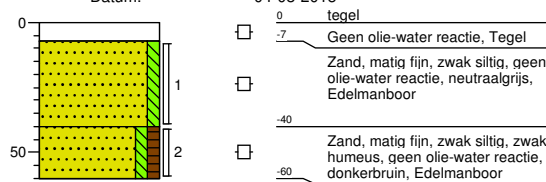

Boring: 07

Datum:

04-08-2015



Boring: 08

Datum:

04-08-2015



Boring:

09

Datum:

04-08-2015

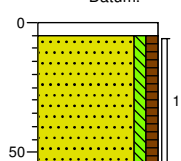

0	tegel
-5	Geen olie-water reactie, Tegel
	Zand, matig fijn, zwak siltig, zwak humeus, sporen puin, geen olie-water reactie, neutraalbruin, Edelmanboor
-55	

Boring:

10

Datum:

04-08-2015

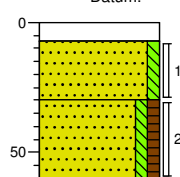

0	klinker
-7	Geen olie-water reactie, Klinker
	Zand, matig fijn, zwak siltig, geen olie-water reactie, neutraalbeige, Edelmanboor
-30	
	Zand, matig fijn, zwak siltig, zwak humeus, geen olie-water reactie, donkerbruin, Edelmanboor
-60	

Boring:

11

Datum:

04-08-2015

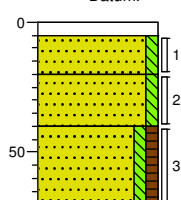

0	tegel
-5	Geen olie-water reactie, Tegel
	Zand, matig fijn, zwak siltig, geen olie-water reactie, neutraalbeige, Edelmanboor
-20	
	Zand, matig fijn, zwak siltig, brokken puin, geen olie-water reactie, neutraalbeige, Edelmanboor
-40	
	Zand, matig fijn, zwak siltig, zwak humeus, geen olie-water reactie, donkerbruin, Edelmanboor
-70	

Boring:

12

Datum:

04-08-2015

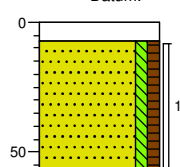

0	klinker
-7	Geen olie-water reactie, Klinker
	Zand, matig fijn, zwak siltig, zwak humeus, geen olie-water reactie, donkerbruin, Edelmanboor
-57	

Boring:

13

Datum:

04-08-2015

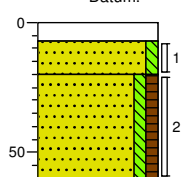

- 0 klinker
- 7 Geen olie-water reactie, Klinker
- 20 Zand, matig fijn, zwak siltig, geen olie-water reactie, neutraal bruinbeige, Edelmanboor
- 60 Zand, matig fijn, zwak siltig, zwak humeus, geen olie-water reactie, neutraal bruingrijs, Edelmanboor

Boring:

14

Datum:

04-08-2015

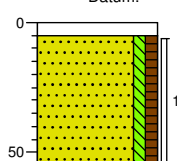

- 0 tegel
- 5 Geen olie-water reactie, Tegel
- 55 Zand, matig fijn, zwak siltig, zwak humeus, geen olie-water reactie, neutraal grijsbruin, Edelmanboor

Boring:

15

Datum:

04-08-2015

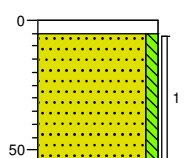

- 0 tegel
- 5 Geen olie-water reactie, Tegel
- 55 Zand, matig fijn, zwak siltig, geen olie-water reactie, neutraal bruinbeige, Edelmanboor

Boring:

16

Datum:

04-08-2015

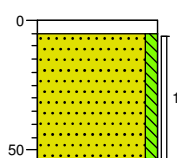

- 0 tegel
- 5 Geen olie-water reactie, Tegel
- 55 Zand, matig fijn, zwak siltig, geen olie-water reactie, neutraal grijsbeige, Edelmanboor

Legenda (conform NEN 5104)

grind

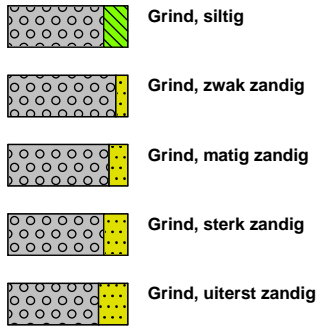

zand

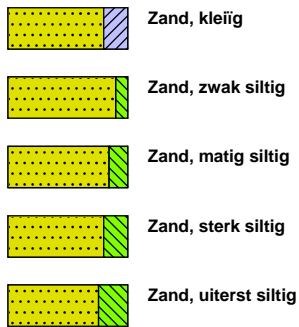

veen

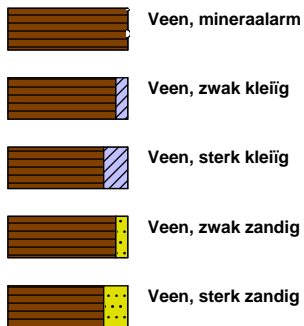

peilbuis

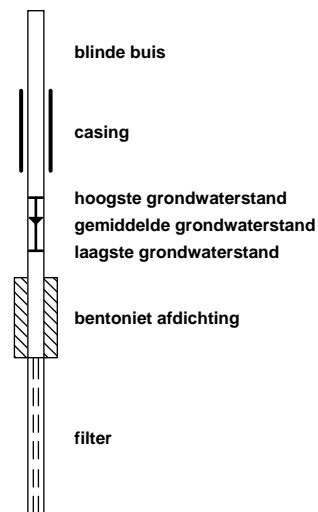

klei



leem

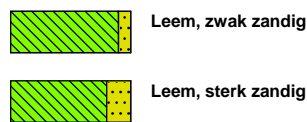

overige toevoegingen

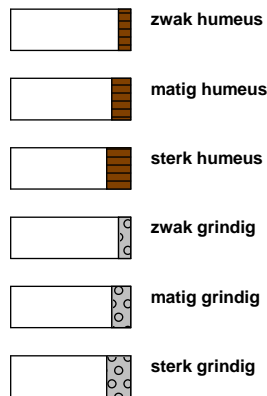

geur



olie

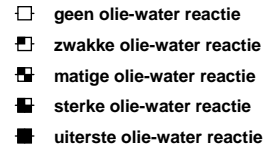

p.i.d.-waarde

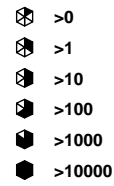

monsters

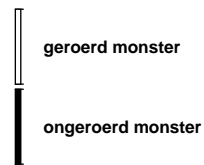

overig



BIJLAGE 3.1
ANALYSECERTIFICATEN GROND

IDDS Milieu B.V.
T.a.v. de heer A. van Dortmont
Postbus 126
2200 AC NOORDWIJK ZH

Uw kenmerk : 1506H302-Post Promenade te Sassenheim
Ons kenmerk : Project 548072 (betreft gewijzigd rapport)
Validatieref. : 548072_certificaat_v2
Opdrachtverificatiecode: TLNA-YQMA-YMCZ-LDAX
Wijziging : Bij referentienummer 3256106 heeft een hervalidatie plaatsgevonden op de PAK en PCB analyse resultaten.
Bijlage(n) : 3 tabel(len) + 4 oliechromatogram(men) + 3 bijlage(n)

Amsterdam, 20 augustus 2015

Hierbij zend ik u de resultaten van het laboratoriumonderzoek dat op uw verzoek is uitgevoerd in de door u aangeboden monsters.

De resultaten hebben uitsluitend betrekking op de monsters, zoals die door u voor analyse ter beschikking werden gesteld.

Het onderzoek is, met uitzondering van eventueel uitbesteed onderzoek, uitgevoerd door Eurofins Omegam volgens de methoden zoals ze zijn vastgelegd in het geldende accreditatie-certificaat L086 en/of in de bundel "Analysevoorschriften Eurofins Omegam". De in dit onderzoek uitgevoerde onderzoeksmethoden van de geaccrediteerde analyses zijn in een aparte bijlage als onderdeel van dit analyse-certificaat opgenomen. De methoden zijn, voor zover mogelijk, ontleend aan de accreditatieprogramma's/schema's en NEN- EN- en/of ISO-voorschriften.

Ik wijs u erop dat het analyse-certificaat alleen in zijn geheel mag worden gereproduceerd. Ik vertrouw erop uw opdracht volledig en naar tevredenheid te hebben uitgevoerd. Heeft u naar aanleiding van deze rapportage nog vragen, dan verzoek ik u contact op te nemen met onze klantenservice.

Hoogachtend,
namens Eurofins Omegam,



Ing. J. Tukker
Manager productie

Op dit certificaat zijn onze algemene voorwaarden van toepassing.
Dit analyse-certificaat mag niet anders dan in zijn geheel worden gereproduceerd.

ANALYSECERTIFICAAT

Project code : 548072
Project omschrijving : 1506H302-Post Promenade te Sassenheim
Opdrachtgever : IDDS Milieu B.V.

Monsterreferenties

3256106 = M01 01 (5-40) 04 (7-50) 07 (7-30) 08 (7-30)
3256107 = M02 02 (30-80) 05 (30-50)
3256108 = M03 01 (90-130) 02 (80-120) 03 (80-130) 04 (100-130)

Opgegeven bemonsteringsdatum	: 04/08/2015	04/08/2015	04/08/2015
Ontvangstdatum opdracht	: 06/08/2015	06/08/2015	06/08/2015
Startdatum	: 06/08/2015	06/08/2015	06/08/2015
Monstercode	: 3256106	3256107	3256108
Matrix	: Grond	Grond	Grond

Monstervoorbewerking

S AS3000 (steekmonster)		uitgevoerd	uitgevoerd	uitgevoerd
S gewicht artefact	g	< 1	< 1	< 1
S soort artefact		nvt	nvt	nvt
S voorbewerking AS3000		uitgevoerd	uitgevoerd	uitgevoerd

Algemeen onderzoek - fysisch

S droogrest	%	94,7	87,6	81,6
S organische stof (gec. voor lutum)	% (m/m ds)	1,9	1,1	1,5
S lutumgehalte (pipetmethode)	% (m/m ds)	3,7	3,4	3,2

Anorganische parameters - metalen

S barium (Ba)	mg/kg ds	29	22	< 20
S cadmium (Cd)	mg/kg ds	0,29	< 0,20	< 0,20
S kobalt (Co)	mg/kg ds	< 3,0	< 3,0	< 3,0
S koper (Cu)	mg/kg ds	9,6	9,9	6,8
S kwik (Hg) FIAS/Fims	mg/kg ds	0,22	0,29	0,35
S lood (Pb)	mg/kg ds	33	10	24
S molybdeen (Mo)	mg/kg ds	< 1,5	< 1,5	< 1,5
S nikkel (Ni)	mg/kg ds	5	5	< 4
S zink (Zn)	mg/kg ds	32	27	< 20

Organische parameters - niet aromatisch

S minerale olie (florisil clean-up)	mg/kg ds	< 35	< 35	< 35
-------------------------------------	----------	------	------	------

Organische parameters - aromatisch
Polycyclische koolwaterstoffen:

S naftaleen	mg/kg ds	< 0,05	< 0,05	< 0,05
S fenantreen	mg/kg ds	0,06	0,10	< 0,05
S anthraceen	mg/kg ds	< 0,05	0,08	< 0,05
S fluoranteen	mg/kg ds	0,15	0,23	< 0,05
S benzo(a)antraceen	mg/kg ds	0,12	0,17	< 0,05
S chryseen	mg/kg ds	0,18	0,24	< 0,05
S benzo(k)fluoranteen	mg/kg ds	0,16	0,10	< 0,05
S benzo(a)pyreen	mg/kg ds	0,27	0,22	< 0,05
S benzo(ghi)peryleen	mg/kg ds	0,20	0,20	< 0,05
S indeno(1,2,3-cd)pyreen	mg/kg ds	0,23	0,17	< 0,05
S som PAK (10)	mg/kg ds	1,4	1,5	0,35

Organische parameters - gehalogeneerd
Polychloorbifenylen:

S PCB -28	mg/kg ds	< 0,001	< 0,001	< 0,001
S PCB -52	mg/kg ds	< 0,001	< 0,001	< 0,001
S PCB -101	mg/kg ds	0,008	< 0,001	< 0,001
S PCB -118	mg/kg ds	0,002	< 0,001	< 0,001
S PCB -138	mg/kg ds	0,024	< 0,001	< 0,001
S PCB -153	mg/kg ds	0,020	< 0,001	< 0,001
S PCB -180	mg/kg ds	0,015	< 0,001	< 0,001
S som PCBs (7)	mg/kg ds	0,070	0,005	0,005

Dit analyse-certificaat, inclusief voorblad en eventuele bijlage(n), mag niet anders dan in zijn geheel worden gereproduceerd.

- De met een 'Q' gemerkte analyses zijn door RvA geaccrediteerd (registratienummer L086).

- De met een 'S' gemerkte analyses zijn op basis van het schema AS 3000 geaccrediteerd.

Opdrachtverificatiecode: TLNA-YQMA-YMCZ-LDAX

Ref.: 548072_certificaat_v2

ANALYSECERTIFICAAT

Project code : 548072
Project omschrijving : 1506H302-Post Promenade te Sassenheim
Opdrachtgever : IDDS Milieu B.V.

Monsterreferenties

3256109 = M04 01 (170-220) 02 (170-200) 03 (150-200) 04 (130-180)

Opgegeven bemonsteringsdatum : 04/08/2015
Ontvangstdatum opdracht : 06/08/2015
Startdatum : 06/08/2015
Monstercode : 3256109
Matrix : Grond

Monstervoorbewerking

S AS3000 (steekmonster)		uitgevoerd
S gewicht artefact	g	< 1
S soort artefact		nvt
S voorbewerking AS3000		uitgevoerd

Algemeen onderzoek - fysisch

S droogrest	%	76,6
S organische stof (gec. voor lutum)	% (m/m ds)	0,3
S lutumgehalte (pipetmethode)	% (m/m ds)	1,6

Anorganische parameters - metalen

S barium (Ba)	mg/kg ds	< 20
S cadmium (Cd)	mg/kg ds	< 0,20
S kobalt (Co)	mg/kg ds	< 3,0
S koper (Cu)	mg/kg ds	< 5,0
S kwik (Hg) FIAS/Fims	mg/kg ds	< 0,05
S lood (Pb)	mg/kg ds	< 10
S molybdeen (Mo)	mg/kg ds	< 1,5
S nikkel (Ni)	mg/kg ds	5
S zink (Zn)	mg/kg ds	< 20

Organische parameters - niet aromatisch

S minerale olie (florisil clean-up)	mg/kg ds	< 35
-------------------------------------	----------	------

Organische parameters - aromatisch
Polycyclische koolwaterstoffen:

S naftaleen	mg/kg ds	< 0,05
S fenantreen	mg/kg ds	< 0,05
S anthraceen	mg/kg ds	< 0,05
S fluoranteen	mg/kg ds	< 0,05
S benzo(a)antracene	mg/kg ds	< 0,05
S chryseen	mg/kg ds	< 0,05
S benzo(k)fluoranteen	mg/kg ds	< 0,05
S benzo(a)pyreen	mg/kg ds	< 0,05
S benzo(ghi)peryleen	mg/kg ds	< 0,05
S indeno(1,2,3-cd)pyreen	mg/kg ds	< 0,05
S som PAK (10)	mg/kg ds	0,35

Organische parameters - gehalogeneerd
Polychloorbifenylen:

S PCB -28	mg/kg ds	< 0,001
S PCB -52	mg/kg ds	< 0,001
S PCB -101	mg/kg ds	< 0,001
S PCB -118	mg/kg ds	< 0,001
S PCB -138	mg/kg ds	< 0,001
S PCB -153	mg/kg ds	< 0,001
S PCB -180	mg/kg ds	< 0,001
S som PCBs (7)	mg/kg ds	0,005

Dit analyse-certificaat, inclusief voorblad en eventuele bijlage(n), mag niet anders dan in zijn geheel worden gereproduceerd.

- De met een 'Q' gemerkte analyses zijn door RvA geaccrediteerd (registratienummer L086).

- De met een 'S' gemerkte analyses zijn op basis van het schema AS 3000 geaccrediteerd.

Opdrachtverificatiecode: TLNA-YQMA-YMCZ-LDAX

Ref.: 548072_certificaat_v2

ANALYSECERTIFICAAT

Project code : 548072
Project omschrijving : 1506H302-Post Promenade te Sassenheim
Opdrachtgever : IDDS Milieu B.V.

Opmerkingen m.b.t. analyses

Opmerking(en) algemeen

Organische stof gehalte (gecorrigeerd voor lutum en vrij ijzer in de vorm van Fe₂O₃)

Het organische stofgehalte is gecorrigeerd voor het in het analysecertificaat gerapporteerde lutumgehalte. Indien het lutumgehalte niet is gerapporteerd is de correctie uitgevoerd met een lutumgehalte van 5,4% (gemiddeld lutumgehalte Nederlandse bodem, AS3010/AS3210, prestatieblad organische stofgehalte in grond/waterbodem). Indien het vrij ijzergehalte is bepaald en groter is dan 5 % m/m, is bij de berekening van het organische stof gecorrigeerd voor dat gehalte aan vrij ijzer.

Sommatie van concentraties voor groepsparameters

De sommatie is uitgevoerd volgens AS3000 paragraaf 2.5.2 en bijlage 3.

OLIE-ONDERZOEK

Monstercode : 3256106
Project omschrijving : 1506H302-Post Promenade te Sassenheim
Uw referentie : M01 01 (5-40) 04 (7-50) 07 (7-30) 08 (7-30)
Methode : minerale olie (florisil clean-up)

OLIECHROMATOGRAM

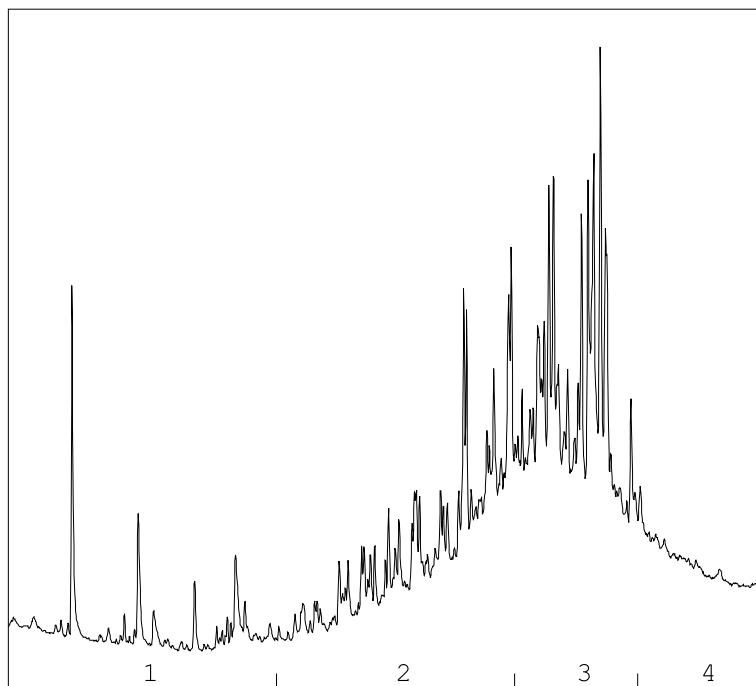

→
oliefractieverdeling

minerale olie gehalte: < 35 mg/kg ds

ANALYSEMETHODE

Vorbewerking grond : Extractie gebaseerd op NEN 6978, incl. florisil clean-up.
Vorbewerking AP04 : Extractie conform NEN 6978, incl. florisil clean-up.
Vorbewerking water : Extractie gebaseerd op ISO 9377-2, incl. florisil clean-up.
Analyse : Gaschromatograaf met capillaire kolom en vlamionisatie detectie.
Interpretatie : Raadpleeg voor de typering van de oliesoort de OMEGAM oliebibliotheek.

De volgende aanvullende clean-up mogelijkheden kunnen worden aangevraagd:

Veen clean-up : Verwijdert eventuele restanten natuurlijke verbindingen uit extract.

De hoogte van de signalen is geen maat voor de concentratie van de olie in het monster.
(Het chromatogram heeft een variabele schaalindeling)

Bij een minerale olie gehalte kleiner dan de rapportagegrens worden geen oliefracties weergegeven.

Dit analyse-certificaat, inclusief voorblad en eventuele bijlage(n), mag niet anders dan in zijn geheel worden gereproduceerd.

OLIE-ONDERZOEK

Monstercode : 3256107
Project omschrijving : 1506H302-Post Promenade te Sassenheim
Uw referentie : M02 02 (30-80) 05 (30-50)
Methode : minerale olie (florisil clean-up)

OLIECHROMATOGRAM

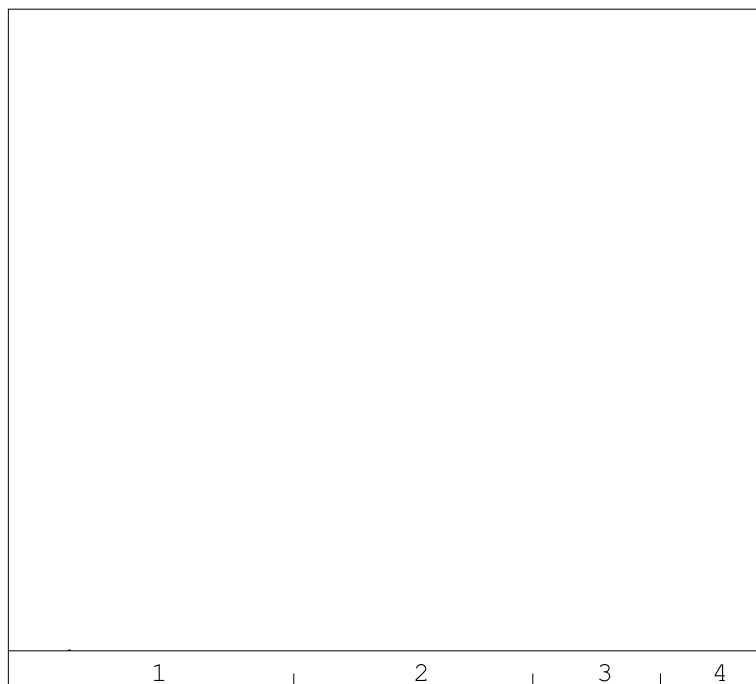

→
oliefractieverdeling

minerale olie gehalte: < 35 mg/kg ds

ANALYSEMETHODE

Vorbewerking grond : Extractie gebaseerd op NEN 6978, incl. florisil clean-up.
Vorbewerking AP04 : Extractie conform NEN 6978, incl. florisil clean-up.
Vorbewerking water : Extractie gebaseerd op ISO 9377-2, incl. florisil clean-up.
Analyse : Gaschromatograaf met capillaire kolom en vlamionisatie detectie.
Interpretatie : Raadpleeg voor de typering van de oliesoort de OMEGAM oliebibliotheek.

De volgende aanvullende clean-up mogelijkheden kunnen worden aangevraagd:

Veen clean-up : Verwijdert eventuele restanten natuurlijke verbindingen uit extract.

De hoogte van de signalen is geen maat voor de concentratie van de olie in het monster.
(Het chromatogram heeft een variabele schaalindeling)

Bij een minerale olie gehalte kleiner dan de rapportagegrens worden geen oliefracties weergegeven.

Dit analyse-certificaat, inclusief voorblad en eventuele bijlage(n), mag niet anders dan in zijn geheel worden gereproduceerd.

OLIE-ONDERZOEK

Monstercode : 3256108
Project omschrijving : 1506H302-Post Promenade te Sassenheim
Uw referentie : M03 01 (90-130) 02 (80-120) 03 (80-130) 04 (100-130)
Methode : minerale olie (florisil clean-up)

OLIECHROMATOGRAM

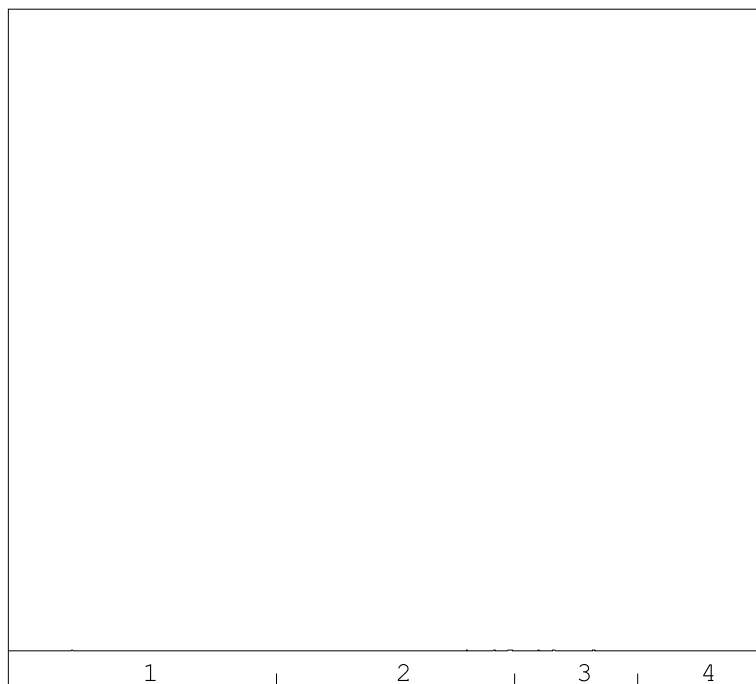

→
oliefractieverdeling

minerale olie gehalte: < 35 mg/kg ds

ANALYSEMETHODE

Vorbewerking grond : Extractie gebaseerd op NEN 6978, incl. florisil clean-up.
Vorbewerking AP04 : Extractie conform NEN 6978, incl. florisil clean-up.
Vorbewerking water : Extractie gebaseerd op ISO 9377-2, incl. florisil clean-up.
Analyse : Gaschromatograaf met capillaire kolom en vlamionisatie detectie.
Interpretatie : Raadpleeg voor de typering van de oliesoort de OMEGAM oliebibliotheek.

De volgende aanvullende clean-up mogelijkheden kunnen worden aangevraagd:

Veen clean-up : Verwijdert eventuele restanten natuurlijke verbindingen uit extract.

De hoogte van de signalen is geen maat voor de concentratie van de olie in het monster.
(Het chromatogram heeft een variabele schaalindeling)

Bij een minerale olie gehalte kleiner dan de rapportagegrens worden geen oliefracties weergegeven.

Dit analyse-certificaat, inclusief voorblad en eventuele bijlage(n), mag niet anders dan in zijn geheel worden gereproduceerd.

OLIE-ONDERZOEK

Monstercode : 3256109
Project omschrijving : 1506H302-Post Promenade te Sassenheim
Uw referentie : M04 01 (170-220) 02 (170-200) 03 (150-200) 04 (130-180)
Methode : minerale olie (florisil clean-up)

OLIECHROMATOGRAM

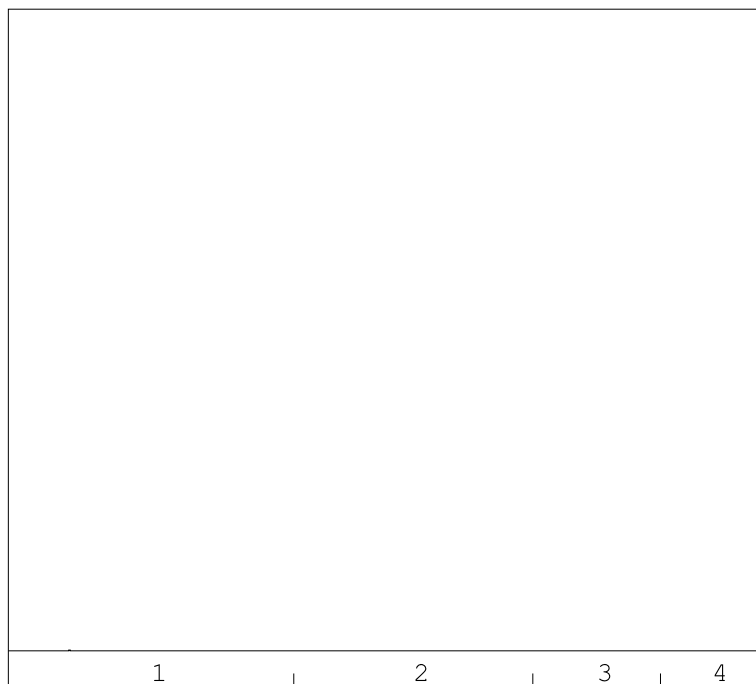

→
oliefractieverdeling

minerale olie gehalte: < 35 mg/kg ds

ANALYSEMETHODE

Vorbewerking grond : Extractie gebaseerd op NEN 6978, incl. florisil clean-up.
Vorbewerking AP04 : Extractie conform NEN 6978, incl. florisil clean-up.
Vorbewerking water : Extractie gebaseerd op ISO 9377-2, incl. florisil clean-up.
Analyse : Gaschromatograaf met capillaire kolom en vlamionisatie detectie.
Interpretatie : Raadpleeg voor de typering van de oliesoort de OMEGAM oliebibliotheek.

De volgende aanvullende clean-up mogelijkheden kunnen worden aangevraagd:

Veen clean-up : Verwijdert eventuele restanten natuurlijke verbindingen uit extract.

De hoogte van de signalen is geen maat voor de concentratie van de olie in het monster.
(Het chromatogram heeft een variabele schaalindeling)

Bij een minerale olie gehalte kleiner dan de rapportagegrens worden geen oliefracties weergegeven.

Dit analyse-certificaat, inclusief voorblad en eventuele bijlage(n), mag niet anders dan in zijn geheel worden gereproduceerd.

ANALYSECERTIFICAAT

Project code : 548072
Project omschrijving : 1506H302-Post Promenade te Sassenheim
Opdrachtgever : IDDS Milieu B.V.

Aanvullende informatie

Indicatieve resultaten onder de reguliere rapportagegrens

Uw referentie : M01 01 (5-40) 04 (7-50) 07 (7-30) 08 (7-30)
Monstercode : 3256106

minerale olie (florisil
 clean-up) : 26 mg/kg ds

Uw referentie : M02 02 (30-80) 05 (30-50)
Monstercode : 3256107

minerale olie (florisil
 clean-up) : <20 mg/kg ds

Uw referentie : M03 01 (90-130) 02 (80-120) 03 (80-130) 04 (100-130)
Monstercode : 3256108

minerale olie (florisil
 clean-up) : <20 mg/kg ds

Uw referentie : M04 01 (170-220) 02 (170-200) 03 (150-200) 04 (130-180)
Monstercode : 3256109

minerale olie (florisil
 clean-up) : <20 mg/kg ds

Opmerking

Deze indicatieve resultaten vallen buiten de geaccrediteerde methode(n) en dienen derhalve te worden gezien als aanvullende informatie op de op het analysecertificaat vermelde resultaten.

ANALYSECERTIFICAAT

Project code : 548072
Project omschrijving : 1506H302-Post Promenade te Sassenheim
Opdrachtgever : IDDS Milieu B.V.

Barcodeschema's

<i>Monstercode Uw referentie</i>	<i>monster</i>	<i>diepte</i>	<i>potnr</i>
3256106 M01 01 (5-40) 04 (7-50) 07 (7-30) 08 (7-30)	01	0.05-0.4	1943305AA
	04	0.07-0.5	1943358AA
	07	0.07-0.3	1943285AA
	08	0.07-0.3	1943294AA
3256107 M02 02 (30-80) 05 (30-50)	02	0.3-0.8	1943289AA
	05	0.3-0.5	1943293AA
3256108 M03 01 (90-130) 02 (80-120) 03 (80-130) 04 (100-130)	01	0.9-1.3	1943306AA
	02	0.8-1.2	1943239AA
	03	0.8-1.3	1943290AA
	04	1-1.3	1943374AA
3256109 M04 01 (170-220) 02 (170-200) 03 (150-200) 04 (130-180)	04	1.3-1.8	1943408AA
	01	1.7-2.2	1943292AA
	02	1.7-2	1943296AA
	03	1.5-2	1943286AA

ANALYSECERTIFICAAT

Project code : 548072
Project omschrijving : 1506H302-Post Promenade te Sassenheim
Opdrachtgever : IDDS Milieu B.V.

Analysemethoden in Grond (AS3000)

AS3000

In dit analysecertificaat zijn de met 'S' gemerkte analyses uitgevoerd volgens de analysemethoden beschreven in het "Accreditatieschema Laboratoriumanalyses voor grond-, waterbodem- en grondwateronderzoek (AS SIKB 3000)". Het laboratoriumonderzoek is uitgevoerd volgens de onderstaande analysemethoden. Deze analyses zijn vastgelegd in het geldende accreditatie-certificaat met bijbehorende verrichtingenlijst L086 van Eurofins Omegam BV.

.....

Samplemate	: Conform AS3000 en NEN-EN 16179
Droogrest	: Conform AS3010 prestatieblad 2
Organische stof (gec. voor lutum)	: Conform AS3010 prestatieblad 3
Lutumgehalte (pipetmethode)	: Conform AS3010 prestatieblad 4; gelijkwaardig aan NEN 5753
Barium (Ba)	: Conform AS3010 prestatieblad 5; NEN 6966 en destructie conform NEN 6961
Cadmium (Cd)	: Conform AS3010 prestatieblad 5; NEN 6966 en destructie conform NEN 6961
Kobalt (Co)	: Conform AS3010 prestatieblad 5; NEN 6966 en destructie conform NEN 6961
Koper (Cu)	: Conform AS3010 prestatieblad 5; NEN 6966 en destructie conform NEN 6961
Kwik (Hg)	: Conform AS3010 prestatieblad 5; NEN-ISO 16772 en destructie conform NEN 6961
Lood (Pb)	: Conform AS3010 prestatieblad 5; NEN 6966 en destructie conform NEN 6961
Molybdeen (Mo)	: Conform AS3010 prestatieblad 5; NEN 6966 en destructie conform NEN 6961
Nikkel (Ni)	: Conform AS3010 prestatieblad 5; NEN 6966 en destructie conform NEN 6961
Zink (Zn)	: Conform AS3010 prestatieblad 5; NEN 6966 en destructie conform NEN 6961
Minerale olie (florisil clean-up)	: Conform AS3010 prestatieblad 7
PAKs	: Conform AS3010 prestatieblad 6
PCBs	: Conform AS3010 prestatieblad 8

BIJLAGE 3.2
ANALYSECERTIFICATEN GRONDWATER

IDDS Milieu B.V.
T.a.v. de heer D. Bijl
Postbus 126
2200 AC NOORDWIJK ZH

Uw kenmerk : 1506H302-Post Promenade te Sassenheim
Ons kenmerk : Project 548644
Validatieref. : 548644_certificaat_v1
Opdrachtverificatiecode: BWCZ-LTNF-ZFWZ-LBGK
Bijlage(n) : 2 tabel(len) + 1 oliechromatogram(men) + 2 bijlage(n)

Amsterdam, 17 augustus 2015

Hierbij zend ik u de resultaten van het laboratoriumonderzoek dat op uw verzoek is uitgevoerd in de door u aangeboden monsters.

De resultaten hebben uitsluitend betrekking op de monsters, zoals die door u voor analyse ter beschikking werden gesteld.

Het onderzoek is, met uitzondering van eventueel uitbesteed onderzoek, uitgevoerd door Eurofins Omegam volgens de methoden zoals ze zijn vastgelegd in het geldende accreditatie-certificaat L086 en/of in de bundel "Analysevoorschriften Eurofins Omegam". De in dit onderzoek uitgevoerde onderzoeksmethoden van de geaccrediteerde analyses zijn in een aparte bijlage als onderdeel van dit analyse-certificaat opgenomen. De methoden zijn, voor zover mogelijk, ontleend aan de accreditatieprogramma's/schema's en NEN- EN- en/of ISO-voorschriften.

Ik wijs u erop dat het analyse-certificaat alleen in zijn geheel mag worden gereproduceerd. Ik vertrouw erop uw opdracht volledig en naar tevredenheid te hebben uitgevoerd. Heeft u naar aanleiding van deze rapportage nog vragen, dan verzoek ik u contact op te nemen met onze klantenservice.

Hoogachtend,
namens Eurofins Omegam,



Ing. J. Tukker
Manager productie

Op dit certificaat zijn onze algemene voorwaarden van toepassing.
Dit analyse-certificaat mag niet anders dan in zijn geheel worden gereproduceerd.

Eurofins Omegam B.V.
H.J.E. Wenckbachweg 120
NL-1114 AD Amsterdam-Duivendrecht
Nederland

T +31-(0)20-597 66 80
F +31-(0)20-597 66 89
klantenservice@omegam.nl
www.omegam.nl

IBAN NL 16 BNPA 0227667980
BIC BNPANL2A
BTW nr. NL8139.67.132.B01
KvK nr. 34215654

ANALYSECERTIFICAAT

Project code : 548644
Project omschrijving : 1506H302-Post Promenade te Sassenheim
Opdrachtgever : IDDS Milieu B.V.

Monsterreferenties
3355820 = 01-1-1 01 (120-220)

Opgegeven bemonsteringsdatum : 11/08/2015
Ontvangstdatum opdracht : 11/08/2015
Startdatum : 11/08/2015
Monstercode : 3355820
Matrix : Grondwater

Anorganische parameters - metalen

Metalen ICP-MS (opgelost):

S barium (Ba)	µg/l	< 20
S cadmium (Cd)	µg/l	< 0,2
S kobalt (Co)	µg/l	< 2
S koper (Cu)	µg/l	5,2
S Kwik (Hg) niet vluchtig	µg/l	< 0,05
S lood (Pb)	µg/l	< 2
S molybdeen (Mo)	µg/l	2,6
S nikkel (Ni)	µg/l	< 3
S zink (Zn)	µg/l	< 10

Organische parameters - niet aromatisch

S minerale olie (florisil clean-up) µg/l < 50

Organische parameters - aromatisch

Vluchtige aromaten:

S benzeen	µg/l	< 0,2
S ethylbenzeen	µg/l	< 0,2
S naftaleen	µg/l	< 0,02
S styreen	µg/l	< 0,2
S toluen	µg/l	< 0,2
S xyleen (ortho)	µg/l	< 0,1
S xyleen (som m+p)	µg/l	< 0,2
S som xylenen	µg/l	0,2

Organische parameters - gehalogeneerd

Vluchtige chlooralifaten:

S dichloormethaan	µg/l	< 0,2
S 1,1-dichloorethaan	µg/l	< 0,2
S 1,2-dichloorethaan	µg/l	< 0,2
S 1,2-dichlooretheen (trans)	µg/l	< 0,1
S 1,1-dichlooretheen	µg/l	< 0,1
S 1,2-dichlooretheen (cis)	µg/l	< 0,1
S 1,1-dichloorpropaan	µg/l	< 0,2
S 1,2-dichloorpropaan	µg/l	< 0,2
S 1,3-dichloorpropaan	µg/l	< 0,2
S trichloormethaan	µg/l	< 0,2
S tetrachloormethaan	µg/l	< 0,1
S 1,1,1-trichloorethaan	µg/l	< 0,1
S 1,1,2-trichloorethaan	µg/l	< 0,1
S trichlooretheen	µg/l	< 0,2
S tetrachlooretheen	µg/l	< 0,1
S vinylchloride	µg/l	< 0,2
S som C+T dichlooretheen	µg/l	0,1
S som dichloorpropanen	µg/l	0,4

Vluchtige gehalogeneerde alifaten - divers:

S tribroommethaan µg/l < 0,2

ANALYSECERTIFICAAT

Project code : 548644
Project omschrijving : 1506H302-Post Promenade te Sassenheim
Opdrachtgever : IDDS Milieu B.V.

Opmerkingen m.b.t. analyses

Opmerking(en) algemeen

Sommatie van concentraties voor groepsparameters

De sommatie is uitgevoerd volgens AS3000 paragraaf 2.5.2 en bijlage 3.

OLIE-ONDERZOEK

Monstercode : 3355820
Project omschrijving : 1506H302-Post Promenade te Sassenheim
Uw referentie : 01-1-1 01 (120-220)
Methode : minerale olie (florisil clean-up)

OLIECHROMATOGRAM

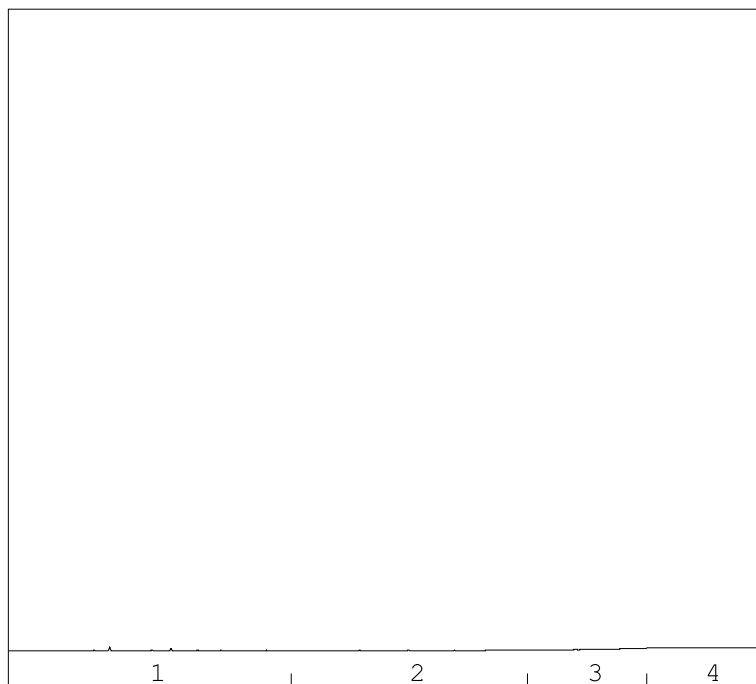

→
oliefractieverdeling

minerale olie gehalte: <50 µg/l

ANALYSEMETHODE

Vorbewerking grond : Extractie gebaseerd op NEN 6978, incl. florisil clean-up.
Vorbewerking AP04 : Extractie conform NEN 6978, incl. florisil clean-up.
Vorbewerking water : Extractie gebaseerd op ISO 9377-2, incl. florisil clean-up.
Analyse : Gaschromatograaf met capillaire kolom en vlamionisatie detectie.
Interpretatie : Raadpleeg voor de typering van de oliesoort de OMEGAM oliebibliotheek.

De volgende aanvullende clean-up mogelijkheden kunnen worden aangevraagd:

Veen clean-up : Verwijdert eventuele restanten natuurlijke verbindingen uit extract.

De hoogte van de signalen is geen maat voor de concentratie van de olie in het monster.
(Het chromatogram heeft een variabele schaalindeling)

Bij een minerale olie gehalte kleiner dan de rapportagegrens worden geen oliefracties weergegeven.

Dit analyse-certificaat, inclusief voorblad en eventuele bijlage(n), mag niet anders dan in zijn geheel worden gereproduceerd.

ANALYSECERTIFICAAT

Project code : 548644
Project omschrijving : 1506H302-Post Promenade te Sassenheim
Opdrachtgever : IDDS Milieu B.V.

Barcodeschema's

<i>Monstercode Uw referentie</i>	<i>monster</i>	<i>diepte</i>	<i>potnr</i>
3355820 01-1-1 01 (120-220)	01	1.2-2.2	0231386YA
	01	1.2-2.2	0236281YA
	01	1.2-2.2	0152058MM

ANALYSECERTIFICAAT

Project code : 548644
Project omschrijving : 1506H302-Post Promenade te Sassenheim
Opdrachtgever : IDDS Milieu B.V.

Analysemethoden in Grondwater (AS3000)

AS3000

In dit analysecertificaat zijn de met 'S' gemerkte analyses uitgevoerd volgens de analysemethoden beschreven in het "Accreditatieschema Laboratoriumanalyses voor grond-, waterbodembodem- en grondwateronderzoek (AS SIKB 3000)". Het laboratoriumonderzoek is uitgevoerd volgens de onderstaande analysemethoden. Deze analyses zijn vastgelegd in het geldende accreditatie-certificaat met bijbehorende verrichtingenlijst L086 van Eurofins Omegam BV.

Barium (Ba)	:	Conform AS3110 prestatieblad 3; NEN-EN-ISO 17294-2
Cadmium (Cd)	:	Conform AS3110 prestatieblad 3; NEN-EN-ISO 17294-2
Kobalt (Co)	:	Conform AS3110 prestatieblad 3; NEN-EN-ISO 17294-2
Koper (Cu)	:	Conform AS3110 prestatieblad 3; NEN-EN-ISO 17294-2
Kwik (Hg) niet vluchtig	:	Conform AS3110 prestatieblad 3; NEN-EN-ISO 17294-2
Lood (Pb)	:	Conform AS3110 prestatieblad 3; NEN-EN-ISO 17294-2
Molybdeen (Mo)	:	Conform AS3110 prestatieblad 3; NEN-EN-ISO 17294-2
Nikkel (Ni)	:	Conform AS3110 prestatieblad 3; NEN-EN-ISO 17294-2
Zink (Zn)	:	Conform AS3110 prestatieblad 3; NEN-EN-ISO 17294-2
Minerale olie (florisil clean-up)	:	Conform AS3110 prestatieblad 5
Aromaten (BTEXXN)	:	Conform AS3130 prestatieblad 1
Styreen	:	Conform AS3130 prestatieblad 1
Chlooralifaten	:	Conform AS3130 prestatieblad 1
Vinylchloride	:	Conform AS3130 prestatieblad 1

BIJLAGE 4.1
NORMERING WET BODEMBESCHERMING EN
GECORRIGEERDE MEETRESULTATEN GROND

Tabel 1: Gemeten gehalten in grond met beoordeling conform de Wet Bodembescherming

Grondmonster		M01			M02			M03		
Certificaatcode		548072			548072			548072		
Boring(en)		01, 04, 07, 08			02, 05			01, 02, 03, 04		
Traject (m -mv)		0,05 - 0,50			0,30 - 0,80			0,80 - 1,30		
Humus	% ds	1,9			1,1			1,5		
Lutum	% ds	3,7			3,4			3,2		
Datum van toetsing		20-8-2015			20-8-2015			20-8-2015		
Monsterconclusie		Overschrijding Achtergrondwaarde			Overschrijding Achtergrondwaarde			Overschrijding Achtergrondwaarde		
Monstermelding 1										
Monstermelding 2										
Monstermelding 3										
		Meetw	GSSD	Index	Meetw	GSSD	Index	Meetw	GSSD	Index
OVERIG										
Droge stof	%	94,7	94,7 ⁽⁶⁾		87,6	87,6 ⁽⁶⁾		81,6	81,6 ⁽⁶⁾	
Lutum	%	3,7			3,4			3,2		
Organische stof (humus)	%	1,9			1,1			1,5		
Gewicht artefacten	g	<1			<1			<1		
METALEN										
Barium [Ba]	mg/kg ds	29	93 ⁽⁶⁾		22	73 ⁽⁶⁾		<20	<47 ⁽⁶⁾	
Cadmium [Cd]	mg/kg ds	0,29	0,49	-0,01	<0,20	<0,24	-0,03	<0,20	<0,24	-0,03
Kobalt [Co]	mg/kg ds	<3,0	<6,2	-0,05	<3,0	<6,4	-0,05	<3,0	<6,5	-0,05
Koper [Cu]	mg/kg ds	9,6	18,8	-0,14	9,9	19,5	-0,14	6,8	13,5	-0,18
Kwik [Hg]	mg/kg ds	0,22	0,31	0	0,29	0,41	0,01	0,35	0,49	0,01
Lood [Pb]	mg/kg ds	33	50	0	10	15	-0,07	24	37	-0,03
Molybdeen [Mo]	mg/kg ds	<1,5	<1,1	-0	<1,5	<1,1	-0	<1,5	<1,1	-0
Nikkel [Ni]	mg/kg ds	5	13	-0,34	5	13	-0,34	<4	<7	-0,43
Zink [Zn]	mg/kg ds	32	70	-0,12	27	60	-0,14	<20	<31	-0,19
PAK										
Naftaleen	mg/kg ds	<0,05	<0,04		<0,05	<0,04		<0,05	<0,04	
Fenanthreen	mg/kg ds	0,06	0,06		0,10	0,10		<0,05	<0,04	
Anthraceen	mg/kg ds	<0,05	<0,04		0,08	0,08		<0,05	<0,04	
Fluorantheen	mg/kg ds	0,15	0,15		0,23	0,23		<0,05	<0,04	
Benzo(a)anthraceen	mg/kg ds	0,12	0,12		0,17	0,17		<0,05	<0,04	
Chryseen	mg/kg ds	0,18	0,18		0,24	0,24		<0,05	<0,04	
Benzo(k)fluorantheen	mg/kg ds	0,16	0,16		0,10	0,10		<0,05	<0,04	
Benzo(a)pyreen	mg/kg ds	0,27	0,27		0,22	0,22		<0,05	<0,04	
Benzo(g,h,i)peryleen	mg/kg ds	0,20	0,20		0,20	0,20		<0,05	<0,04	
Indeno-(1,2,3-c,d)pyreen	mg/kg ds	0,23	0,23		0,17	0,17		<0,05	<0,04	
PAK 10 VROM	mg/kg ds	1,4	1,4	-0	1,5	1,5	0	<0,35	<0,35	-0,03
PCB'S										
PCB 28	mg/kg ds	<0,001	<0,004		<0,001	<0,004		<0,001	<0,004	
PCB 52	mg/kg ds	<0,001	<0,004		<0,001	<0,004		<0,001	<0,004	
PCB 101	mg/kg ds	0,008	0,040		<0,001	<0,004		<0,001	<0,004	
PCB 118	mg/kg ds	0,002	0,010		<0,001	<0,004		<0,001	<0,004	
PCB 138	mg/kg ds	0,024	0,120		<0,001	<0,004		<0,001	<0,004	
PCB 153	mg/kg ds	0,020	0,100		<0,001	<0,004		<0,001	<0,004	
PCB 180	mg/kg ds	0,015	0,075		<0,001	<0,004		<0,001	<0,004	
PCB (som 7)	mg/kg ds		0,35	0,34		<0,025	0,01		<0,025	0,01
PCB (7) (som, 0.7 factor)	mg/kg ds	0,070			<0,005			<0,005		
MINERALE OLIE										
Minerale olie C10 - C40	mg/kg ds	<35	<123	-0,01	<35	<123	-0,01	<35	<123	-0,01

Tabel 2: Gemeten gehalten in grond met beoordeling conform de Wet Bodembescherming

Grondmonster		M04		
Certificaatcode		548072		
Boring(en)		01, 02, 03, 04		
Traject (m -mv)		1,30 - 2,20		
Humus	% ds	0,30		
Lutum	% ds	1,6		
Datum van toetsing		20-8-2015		
Monsterconclusie		Voldoet aan Achtergrondwaarde		
Monstermelding 1				
Monstermelding 2				
Monstermelding 3				
		Meetw	GSSD	Index
OVERIG				
Droge stof	%	76,6	76,6 ⁽⁶⁾	
Lutum	%	1,6		
Organische stof (humus)	%	0,30		
Gewicht artefacten	g	<1		
METALEN				
Barium [Ba]	mg/kg ds	<20	<54 ⁽⁶⁾	
Cadmium [Cd]	mg/kg ds	<0,20	<0,24	-0,03
Kobalt [Co]	mg/kg ds	<3,0	<7,4	-0,04
Koper [Cu]	mg/kg ds	<5,0	<7,2	-0,22
Kwik [Hg]	mg/kg ds	<0,05	<0,05	-0
Lood [Pb]	mg/kg ds	<10	<11	-0,08
Molybdeen [Mo]	mg/kg ds	<1,5	<1,1	-0
Nikkel [Ni]	mg/kg ds	5	15	-0,31
Zink [Zn]	mg/kg ds	<20	<33	-0,18
PAK				
Naftaleen	mg/kg ds	<0,05	<0,04	
Fenanthreen	mg/kg ds	<0,05	<0,04	
Anthraceen	mg/kg ds	<0,05	<0,04	
Fluorantheen	mg/kg ds	<0,05	<0,04	
Benzo(a)anthraceen	mg/kg ds	<0,05	<0,04	
Chryseen	mg/kg ds	<0,05	<0,04	
Benzo(k)fluorantheen	mg/kg ds	<0,05	<0,04	
Benzo(a)pyreen	mg/kg ds	<0,05	<0,04	
Benzo(g,h,i)peryleen	mg/kg ds	<0,05	<0,04	
Indeno-(1,2,3-c,d)pyreen	mg/kg ds	<0,05	<0,04	
PAK 10 VROM	mg/kg ds	<0,35	<0,35	-0,03
PCB'S				
PCB 28	mg/kg ds	<0,001	<0,004	
PCB 52	mg/kg ds	<0,001	<0,004	
PCB 101	mg/kg ds	<0,001	<0,004	
PCB 118	mg/kg ds	<0,001	<0,004	
PCB 138	mg/kg ds	<0,001	<0,004	
PCB 153	mg/kg ds	<0,001	<0,004	
PCB 180	mg/kg ds	<0,001	<0,004	
PCB (som 7)	mg/kg ds		<0,025	0,01
PCB (7) (som, 0.7 factor)	mg/kg ds	<0,005		
MINERALE OLIE				
Minerale olie C10 - C40	mg/kg ds	<35	<123	-0,01

GTA : Geen toetsnorm aanwezig
 < : kleiner dan de detectielimiet
 8,88 : <= Achtergrondwaarde
 <=I : Kleiner of gelijk aan Tussenwa
 8,88 : <= Interventiewaarde
 8,88 : > Interventiewaarde
 6 : Heeft geen normwaarde
 # : verhoogde rapportagegrens
 GSSD : Gestandaardiseerde meetwaarde
 Index : (GSSD - AW) / (I - AW)

- Getoetst via de BoToVa service, versie 2.0.0 -

Tabel 3: Normwaarden conform de Wet Bodembescherming

		AW	WO	IND	I
METALEN					
Cadmium [Cd]	mg/kg ds	0,6	1,2	4,3	13
Kobalt [Co]	mg/kg ds	15	35	190	190
Koper [Cu]	mg/kg ds	40	54	190	190
Kwik [Hg]	mg/kg ds	0,15	0,83	4,8	36
Lood [Pb]	mg/kg ds	50	210	530	530
Molybdeen [Mo]	mg/kg ds	1,5	88	190	190
Nikkel [Ni]	mg/kg ds	35	39	100	100
Zink [Zn]	mg/kg ds	140	200	720	720
PAK					
PAK 10 VROM	mg/kg ds	1,5	6,8	40	40
PCB'S					
PCB (som 7)	mg/kg ds	0,02	0,04	0,5	1
MINERALE OLIE					
Minerale olie C10 - C40	mg/kg ds	190	190	500	5000

BIJLAGE 4.2
TOETSINGSRESULTATEN GRONDWATER

Tabel 1: Gemeten concentraties in grondwater met beoordeling conform de Wet Bodembescherming

monsternummer		01-1-1		
Datum bemonstering		11-8-2015		
Filterdiepte (m -mv)		1,20 - 2,20		
Datum van toetsing		17-8-2015		
Monsterconclusie		Voldoet aan Streefwaarde		
Monstermelding 1				
Monstermelding 2				
Monstermelding 3				
		Meetw	GSSD	Index
METALEN				
Barium [Ba]	µg/l	<20	<14	-0,06
Cadmium [Cd]	µg/l	<0,2	<0,1	-0,05
Kobalt [Co]	µg/l	<2	<1	-0,24
Koper [Cu]	µg/l	5,2	5,2	-0,16
Kwik [Hg]	µg/l	<0,05	<0,04	-0,04
Lood [Pb]	µg/l	<2	<1	-0,23
Molybdeen [Mo]	µg/l	2,6	2,6	-0,01
Nikkel [Ni]	µg/l	<3	<2	-0,22
Zink [Zn]	µg/l	<10	<7	-0,08
VLUCHTIGE AROMATISCHE KOOLWATERSTOFFEN				
Benzeen	µg/l	<0,2	<0,1	-0
Tolueen	µg/l	<0,2	<0,1	-0,01
Ethylbenzeen	µg/l	<0,2	<0,1	-0,03
ortho-Xyleen	µg/l	<0,1	<0,1	
meta-/para-Xyleen (som)	µg/l	<0,2	<0,1	
Xylenen (som)	µg/l	<0,2	<0,2	0
Styreen (Vinylbenzeen)	µg/l	<0,2	<0,1	-0,02
Som 16 Aromatische oplosmiddelen	µg/l		<0,77 ^(2,14)	
PAK				
Naftaleen	µg/l	<0,02	<0,01	0
PAK 10 VROM	-		<0,00020 ⁽¹¹⁾	
VOCL				
1,1-Dichloorethaan	µg/l	<0,2	<0,1	-0,01
1,2-Dichloorethaan	µg/l	<0,2	<0,1	-0,02
1,1-Dichlooretheen	µg/l	<0,1	<0,1	0,01
cis-1,2-Dichlooretheen	µg/l	<0,1	<0,1	
trans-1,2-Dichlooretheen	µg/l	<0,1	<0,1	
cis + trans-1,2-Dichlooretheen	µg/l	<0,1	<0,1	0,01
Dichloormethaan	µg/l	<0,2	<0,1	0
1,1-Dichloorpropaan	µg/l	<0,2	<0,1	
1,2-Dichloorpropaan	µg/l	<0,2	<0,1	
1,3-Dichloorpropaan	µg/l	<0,2	<0,1	
Dichloorpropaan	µg/l	<0,4	<0,4	-0
Tetrachlooretheen (Per)	µg/l	<0,1	<0,1	0
Tetrachloormethaan (Tetra)	µg/l	<0,1	<0,1	0,01
1,1,1-Trichloorethaan	µg/l	<0,1	<0,1	0
1,1,2-Trichloorethaan	µg/l	<0,1	<0,1	0
Trichlooretheen (Tri)	µg/l	<0,2	<0,1	-0,05
Trichloormethaan (Chloroform)	µg/l	<0,2	<0,1	-0,01
Vinylchloride	µg/l	<0,2	<0,1	0,02
Tribroommethaan (bromoform)	µg/l	<0,2	<0,1 ⁽¹⁴⁾	
MINERALE OLIE				
Minerale olie C10 - C40	µg/l	<50	<35	-0,03

GTA	: Geen toetsnorm aanwezig
<	: kleiner dan de detectielimiet
8,88	: <= Streefwaarde
8,88	: > Streefwaarde
8,88	: > Interventiewaarde
>T	: Groter dan Tussenwaarde
11	: Enkele parameters ontbreken in de berekening van de somfractie
14	: Streefwaarde ontbreekt zorgplicht van toepassing
2	: Enkele parameters ontbreken in de som
#	: verhoogde rapportagegrens
GSSD	: Gestandaardiseerde meetwaarde
Index	: (GSSD - S) / (I - S)

- Getoetst via de BoToVa service, versie 2.0.0 -

Tabel 2: Normwaarden conform de Wet Bodembescherming

		S	S Diep	Indicatief	I
METALEN					
Barium [Ba]	µg/l	50	200		625
Cadmium [Cd]	µg/l	0,4	0,06		6
Kobalt [Co]	µg/l	20	0,7		100
Koper [Cu]	µg/l	15	1,3		75
Kwik [Hg]	µg/l	0,05	0,01		0,3
Lood [Pb]	µg/l	15	1,7		75
Molybdeen [Mo]	µg/l	5	3,6		300
Nikkel [Ni]	µg/l	15	2,1		75
Zink [Zn]	µg/l	65	24		800
VLUCHTIGE AROMATISCHE KOOLWATERSTOFFEN					
Benzeen	µg/l	0,2			30
Tolueen	µg/l	7			1000
Ethylbenzeen	µg/l	4			150
Xylenen (som)	µg/l	0,2			70
Styreen (Vinylbenzeen)	µg/l	6			300
Som 16 Aromatische oplosmiddelen	µg/l			150	
PAK					
Naftaleen	µg/l	0,01			70
VOCL					
1,1-Dichloorethaan	µg/l	7			900
1,2-Dichloorethaan	µg/l	7			400
1,1-Dichlooretheen	µg/l	0,01			10
cis + trans-1,2-Dichlooretheen	µg/l	0,01			20
Dichloormethaan	µg/l	0,01			1000
Dichloorpropaan	µg/l	0,8			80
Tetrachlooretheen (Per)	µg/l	0,01			40
Tetrachloormethaan (Tetra)	µg/l	0,01			10
1,1,1-Trichloorethaan	µg/l	0,01			300
1,1,2-Trichloorethaan	µg/l	0,01			130
Trichlooretheen (Tri)	µg/l	24			500
Trichloormethaan (Chloroform)	µg/l	6			400
Vinylchloride	µg/l	0,01			5
Tribroommethaan (bromoform)	µg/l				630
MINERALE OLIE					
Minerale olie C10 - C40	µg/l	50			600

BIJLAGE 5
FOTOREPORTAGE







BIJLAGE 6
VELDVERSLAG

FV04 Veldwerkverslag

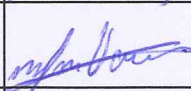
PROJECTGEGEVENS				
Projectnummer opdrachtgever	1506H302			
Projectnummer uitvoerend	1506H302			
Projectlocatie (str.naam + nr.)	Post Promenade			
Projectplaats	Sassenheim			
Opdrachtgever	IDDS Milieu			
Uitvoerende organisatie	VeldXpert			
VELDVERSLAG (invullen vóór uitvoer veldwerk)				
invullen door projectleider ivm veldwerkacceptatie	ja	nee	nvt	opmerkingen
Zijn de geplande werkzaamheden conform de BRL SIKB 2000 met bijbehorende protocollen en technische bekwaamheid van onze organisatie?	X			
Komen de geplande werkzaamheden overeen met de proceseisen uit BRL SIKB 2000? (inclusief opdracht)	X			opdrachtverlening vanuit IDDS verloopt via veldwerkformulieren.
Is de KLIC-melding aanwezig?	X			156 2798 74
Is de beschrijving van veldwerk voldoende duidelijk is alle opzichten?	X			
voldoen aan veiligheid?	X			
minimaal 1 erkend veldwerker op locatie op max. twee assistenten	X			
Bij nee -> contact opnemen met de projectleider				
invullen door erkend veldwerker voor aanvang van de werkzaamheden				
Voor aanvang van de veldwerkzaamheden de onderstaande checklist en LMRA doorlopen, wijzigingen aangeven op tekening en in formulieren. Bij afwijkingen telefonisch contact opnemen met projectleider cq. veldwerkplanner.				
LMRA - Last Minute Risico Analyse				
	ja	nee	nvt	opmerkingen
Stap 1: Beoordeel de risico's				
Ken ik mijn taak? Is alles duidelijk?	X			
Is er struikelgevaar, gevaar op vallende objecten, gevaar voor knellen of stoten?		X		
Is er kans op electrocutie, explosie e.d.?		X		
Zijn mijn elektrische materialen gekeurd?	X			
Bieden mijn PBM's voldoende bescherming?	X			
Stap 2: Bepaal de maatregelen die nodig zijn om aanwezige risico's weg te nemen of aanvaardbaar te maken.				
Stap 3: Voer de veiligheidsmaatregelen uit. Vraag indien nodig om hulp. Bij twijfel stoppen en je leiding gevende raadplegen.				
Checklist ten behoeve van het onderzoek				
Zijn er onveilige situaties op de locatie en/of oneffenheden in het maaiveld?	<input type="radio"/> Ja <input checked="" type="radio"/> Nee <input type="radio"/> NVT			
Opslag vaten?	<input type="radio"/> Ja <input checked="" type="radio"/> Nee <input type="radio"/> NVT			Noteren van product, stikker en foto's maken van vaten en stickers. Is vat vol / leeg? Zijn vaten doorgeroest of in goede staat?
Vlekken op maaiveld?	<input type="radio"/> Ja <input checked="" type="radio"/> Nee <input type="radio"/> NVT			Vet ja / Nee Olie ja / Nee Overig:
Wasplaats aanwezig?	<input type="radio"/> Ja <input checked="" type="radio"/> Nee <input type="radio"/> NVT			
Tankplaats aanwezig?	<input type="radio"/> Ja <input checked="" type="radio"/> Nee <input type="radio"/> NVT			
Puinpaden aanwezig?	<input type="radio"/> Ja <input checked="" type="radio"/> Nee <input type="radio"/> NVT			Asbestverdacht? Ja / nee
Brandplekken aanwezig?	<input type="radio"/> Ja <input checked="" type="radio"/> Nee <input type="radio"/> NVT			Op maaiveld ja / nee Brandvaten of bakken?

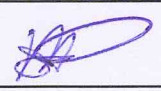
VERVOLG VELDWERKVERSLAG PROJECTGEGEVENS		
Projectnummer opdrachtgever	1506H302	
Projectnummer uitvoerend	1506H302	
Projectlocatie (str.naam + nr.)	Post Promenade	
Projectplaats	Sassenheim	
Opdrachtgever	IDDS Milieu	
Uitvoerende organisatie	VeldXpert	
Actie		Aanvullende opmerkingen/acties
Ondergrondse of bovengrondse tanks aanwezig?	<input type="radio"/> Ja <input checked="" type="radio"/> Nee <input type="radio"/> NVT	
^ vulpunt?	<input type="radio"/> Ja <input checked="" type="radio"/> Nee <input type="radio"/> NVT	
^ ontluchtingspunt?	<input type="radio"/> Ja <input checked="" type="radio"/> Nee <input type="radio"/> NVT	
^ Peilpunt?	<input type="radio"/> Ja <input checked="" type="radio"/> Nee <input type="radio"/> NVT	
^ opschrift deksels, vulpunt en peilpunten?	<input type="radio"/> Ja <input checked="" type="radio"/> Nee <input type="radio"/> NVT	
Depots aanwezig?	<input type="radio"/> Ja <input checked="" type="radio"/> Nee <input type="radio"/> NVT	
Toegangs/poortinstructie?	<input type="radio"/> Ja <input checked="" type="radio"/> Nee <input type="radio"/> NVT	
Hekwerk met borden met veiligheidsinstructies?	<input type="radio"/> Ja <input checked="" type="radio"/> Nee <input type="radio"/> NVT	
Zo ja, welke?		
Tekening aanwezig met locaties boringen/peilbuizen?	<input checked="" type="radio"/> Ja <input type="radio"/> Nee <input type="radio"/> NVT	
Komt de bebouwing overeen met de bebouwing op de aangeleverde tekening?	<input checked="" type="radio"/> Ja <input type="radio"/> Nee <input type="radio"/> NVT	Indien niet overeenkomt, aanpassen op de tekening!
^ aanbouw/schuur wel of niet op tekening?	<input checked="" type="radio"/> Ja <input type="radio"/> Nee <input type="radio"/> NVT	Indien aanwezig tekening aanpassen!
^ klopt schaal en noordpijl?	<input checked="" type="radio"/> Ja <input type="radio"/> Nee <input type="radio"/> NVT	
^ Vijvers aanwezig?	<input type="radio"/> Ja <input checked="" type="radio"/> Nee <input type="radio"/> NVT	
Gedempte sloten c.q. verzakkingen?	<input type="radio"/> Ja <input checked="" type="radio"/> Nee <input type="radio"/> NVT	Let op: verzakkingen, afgebroken sloten die verderop weer doorlopen.
KLIC-kaarten aanwezig?	<input checked="" type="radio"/> Ja <input type="radio"/> Nee* <input type="radio"/> NVT	
* info kabels en leidingen?	<input checked="" type="radio"/> Ja <input type="radio"/> Nee <input type="radio"/> NVT	
Opdracht volledig en juist?	<input checked="" type="radio"/> Ja <input type="radio"/> Nee <input type="radio"/> NVT	
Stofinformatie aanwezig?	<input type="radio"/> Ja <input checked="" type="radio"/> Nee <input type="radio"/> NVT	
Aanwezigheid asbest bekend?	<input type="radio"/> Ja <input checked="" type="radio"/> Nee <input type="radio"/> NVT	
Extra veiligheidseisen bekend?	<input type="radio"/> Ja <input checked="" type="radio"/> Nee <input type="radio"/> NVT	
Standaard PBM's aanwezig?	<input checked="" type="radio"/> Ja <input type="radio"/> Nee <input type="radio"/> NVT	
Standaard PBM's gebruikt?	<input checked="" type="radio"/> Ja <input type="radio"/> Nee <input type="radio"/> NVT	
Aanvullen PBM's nodig?	<input type="radio"/> Ja^ <input checked="" type="radio"/> Nee <input type="radio"/> NVT	
^ wegwerpoverall zonder zakken	<input type="radio"/> Ja <input checked="" type="radio"/> Nee <input type="radio"/> NVT	

VERVOLG VELDWERKVERSLAG PROJECTGEGEVENS				
Projectnummer opdrachtgever	1506H302			
Projectnummer uitvoerend	1506H302			
Projectlocatie (str.naam + nr.)	Post Promenade			
Projectplaats	Sassenheim			
Opdrachtgever	IDDS Milieu			
Uitvoerende organisatie	VeldXpert			
Actie		Aanvullende opmerkingen/acties		
^ halfgelaatsmasker met P3-filter	<input type="radio"/> Ja <input checked="" type="radio"/> Nee <input type="radio"/> NVT			
^ verpakkingsmaterialen om verontreinigde materialen te verpakken	<input type="radio"/> Ja <input checked="" type="radio"/> Nee <input type="radio"/> NVT			
^	<input type="radio"/> Ja <input checked="" type="radio"/> Nee <input type="radio"/> NVT			
^	<input type="radio"/> Ja <input checked="" type="radio"/> Nee <input type="radio"/> NVT			
^	<input type="radio"/> Ja <input checked="" type="radio"/> Nee <input type="radio"/> NVT			
Doel/belang onderzoek duidelijk?	<input checked="" type="radio"/> Ja <input type="radio"/> Nee <input type="radio"/> NVT			
Toestemming en toegang locatie geregeld?	<input checked="" type="radio"/> Ja <input type="radio"/> Nee <input type="radio"/> NVT			
Opdracht zonder meer geaccepteerd?	<input checked="" type="radio"/> Ja <input type="radio"/> Nee <input type="radio"/> NVT			
Project voorbesproken met adviseur?	<input type="radio"/> Ja <input checked="" type="radio"/> Nee <input type="radio"/> NVT			
Project intern voorbesproken?	<input type="radio"/> Ja# <input checked="" type="radio"/> Nee <input type="radio"/> NVT	# met:		
Wijzigingen (uit bovenstaande lijst - 2 pagina's) doorgesproken met opdrachtgever?	<input type="radio"/> Ja# <input checked="" type="radio"/> Nee <input type="radio"/> NVT	# met:		
Bij aantreffen asbestverdacht materiaal en onvoorzien verontreinigingen wordt als volgt gehandeld;				
1) Bel direct de veldwerkplanner en meldt de situatie;				
2) Bel direct daarna de opdrachtgever en meldt de situatie;				
3) Zorg dat duidelijk is wat er moet gebeuren en dat planner en opdrachtgever akkoord zijn.				
Validatie	Grond Veldverslag gemaakt door (gecertificeerd monsternemer)	Controle gegevens uitgevoerd door (projectleider/planner)	Grondwater Veldverslag gemaakt door (gecertificeerd monsternemer)	Controle gegevens uitgevoerd (projectleider/planner)
Naam	M. Voorbij	D. GRESSIE	M. Schamp	D. GRESSIE
Handtekening				
Datum	9-8-2015	05-08-15	11-08-15	11-08-15

VELDVERSLAG (invullen ná uitvoer veldwerk)					
PROJECTGEGEVENS					
Projectnummer opdrachtgever	1506H302				
Projectnummer uitvoerend	1506H302				
Projectlocatie (str.naam + nr.)	Post Promenade				
Projectplaats	Sassenheim				
Opdrachtgever	IDDS Milieu				
Uitvoerende organisatie	VeldXpert				
Actie	Aanvullende opmerkingen/acties				
Was de situatie zoals beschreven in de opdracht?	<input checked="" type="radio"/> Ja	<input type="radio"/> Nee	<input type="radio"/> NVT		
Inmeting en tekening goed leesbaar?	<input checked="" type="radio"/> Ja	<input type="radio"/> Nee	<input type="radio"/> NVT		
Hebben zich onveilige situaties voorgedaan?	<input type="radio"/> Ja	<input checked="" type="radio"/> Nee	<input type="radio"/> NVT		
Foto's genomen en geregistreerd?	<input checked="" type="radio"/> Ja	<input type="radio"/> Nee	<input type="radio"/> NVT		
Afwijkingen met opdrachtgever besproken?	<input type="radio"/> Ja	<input type="radio"/> Nee	<input checked="" type="radio"/> NVT		
Tekening aangepast/aangevuld?	<input type="radio"/> Ja*	<input checked="" type="radio"/> Nee	<input type="radio"/> NVT		
* maaiveldverschillen	<input type="radio"/> Ja	<input checked="" type="radio"/> Nee	<input type="radio"/> NVT		
* tanks/leidingen (diepte/licging)	<input type="radio"/> Ja	<input checked="" type="radio"/> Nee	<input type="radio"/> NVT		
* verhardingen en opstallen	<input type="radio"/> Ja	<input checked="" type="radio"/> Nee	<input type="radio"/> NVT		
* obstakels	<input type="radio"/> Ja	<input checked="" type="radio"/> Nee	<input type="radio"/> NVT		
* sloten	<input type="radio"/> Ja	<input checked="" type="radio"/> Nee	<input type="radio"/> NVT		
*	<input type="radio"/> Ja	<input checked="" type="radio"/> Nee	<input type="radio"/> NVT		
*	<input type="radio"/> Ja	<input checked="" type="radio"/> Nee	<input type="radio"/> NVT		
Is elke gestaakte boring op tekening aangegeven?	<input type="radio"/> Ja	<input type="radio"/> Nee	<input checked="" type="radio"/> NVT		
Is er asbestverdacht materiaal aangetroffen?	<input type="radio"/> Ja	<input checked="" type="radio"/> Nee	<input type="radio"/> NVT		
Zijn alle boorgaten netjes afgewerkt?	<input checked="" type="radio"/> Ja	<input type="radio"/> Nee	<input type="radio"/> NVT		
Is de locatie netjes achtergelaten?	<input checked="" type="radio"/> Ja	<input type="radio"/> Nee	<input type="radio"/> NVT		
BIJZONDERHEDEN					
<p>De werkzaamheden zijn uitgevoerd conform BRL SIKB 2000 en van toepassing zijnde VKB-protocollen op ondergenoemde data. Hierbij verklaar ik (erkend monsternemer) dat tijdens de veldwerkzaamheden WEL/NIET* is afgeweken van de beoordelingsrichtlijn en/of de van toepassing zijnde protocollen, waarbij gebruik is gemaakt van de interne functiescheiding onder de voorwaarden die het Besluit bodemkwaliteit hieraan stelt. Het procescertificaat en het hierbij behorende keurmerk zijn uitsluitend van toepassing op de activiteiten inzake de veldwerkzaamheden en de overdracht van de monsters, inclusief de daarbij behorende veldwerkregistratie, aan een erkend laboratorium of de opdrachtgever. IDDS en/of VeldXpert verklaren hierbij geen eigenaar te zijn van het terrein waarop het veldwerk betrekking heeft. Ook de opdrachtgever heeft aangegeven geen eigenaar te zijn van het terrein.</p> <p>Het veldwerk is uitgevoerd door onder vermelde personen.</p> <p>* doorhalen wat niet van toepassing is. Bij afwijking(en) van BRL en/of protocol wordt toelichting bijgevoegd.</p>					
Van toepassing zijnde VKB-protocollen		<input checked="" type="radio"/> 2001	<input checked="" type="radio"/> 2002	<input type="radio"/> 2003	<input type="radio"/> 2018
Datum uitvoer veldwerk:	4-8-2015				
Tijdsbesteding monsterneming	Starttijd: 9:30	Eindtijd: 13:15			
Bedrijfsvoertuig:	VW-227-z				
veldwerker (in opleiding):	RMA				
Datum uitvoer watermonsternaming:	11-08-15				
Tijdsbesteding monsterneming	Starttijd: 11:00	Eindtijd: 11:30			
Bedrijfsvoertuig:	VW 2				
Assistent(en):					
Validatie	ervaren veldwerker grond (erkend)	Controle gegevens uitgevoerd (projectleider/planner)	veldwerker grondwater (erkend)	Controle gegevens uitgevoerd (projectleider/planner)	
Naam	M. Doornik	D. Gressie	M. Schamp	D. Gressie	
Handtekening					
Datum	4-8-2015	05-08-2015	11-8-15	11-08-2015	

FV02a Peilbuisplaatsingsformulier

PROJECTGEGEVENS				
Projectnummer opdrachtgever	1506H302	Opdrachtgever	IDDS	
Projectlocatie (str.naam + nr.)	Post Promenade	Projectplaats	Sassenheim	
Projectnummer uitvoerend	1506H302	Uitvoerende organisatie	VeldXpert	
Nummer Kallibratie (zie pH/EC-lijst)	MU-202	Naam erkend boormeester	MVO	
PEILBUISGEGEVENS				
Peilbuisnummer	01			
Datum plaatsing	4-8-2013			
Natte peilbuisinhoud (in liters)	09			
Werkwaterverbruik (in liters)	-			
EC van gebruikte werkwater	-			
Afgepompt volume (in liters)	7			
Toestroming (goed/matig/slecht)	G			
Gemeten EC 1 (grondwater)	488			
Gemeten EC 2 (grondwater)	488			
Gemeten EC 3 (grondwater)	488			
PEILBUISGEGEVENS				
Peilbuisnummer				
Datum plaatsing				
Natte peilbuisinhoud (in liters)				
Werkwaterverbruik (in liters)				
EC van gebruikte werkwater				
Afgepompt volume (in liters)				
Toestroming (goed/matig/slecht)				
Gemeten EC 1 (grondwater)				
Gemeten EC 2 (grondwater)				
Gemeten EC 3 (grondwater)				
PEILBUISGEGEVENS				
Peilbuisnummer				
Datum plaatsing				
Natte peilbuisinhoud (in liters)				
Werkwaterverbruik (in liters)				
EC van gebruikte werkwater				
Afgepompt volume (in liters)				
Toestroming (goed/matig/slecht)				
Gemeten EC 1 (grondwater)				
Gemeten EC 2 (grondwater)				
Gemeten EC 3 (grondwater)				

BIJLAGE 7
HISTORISCHE INFORMATIE







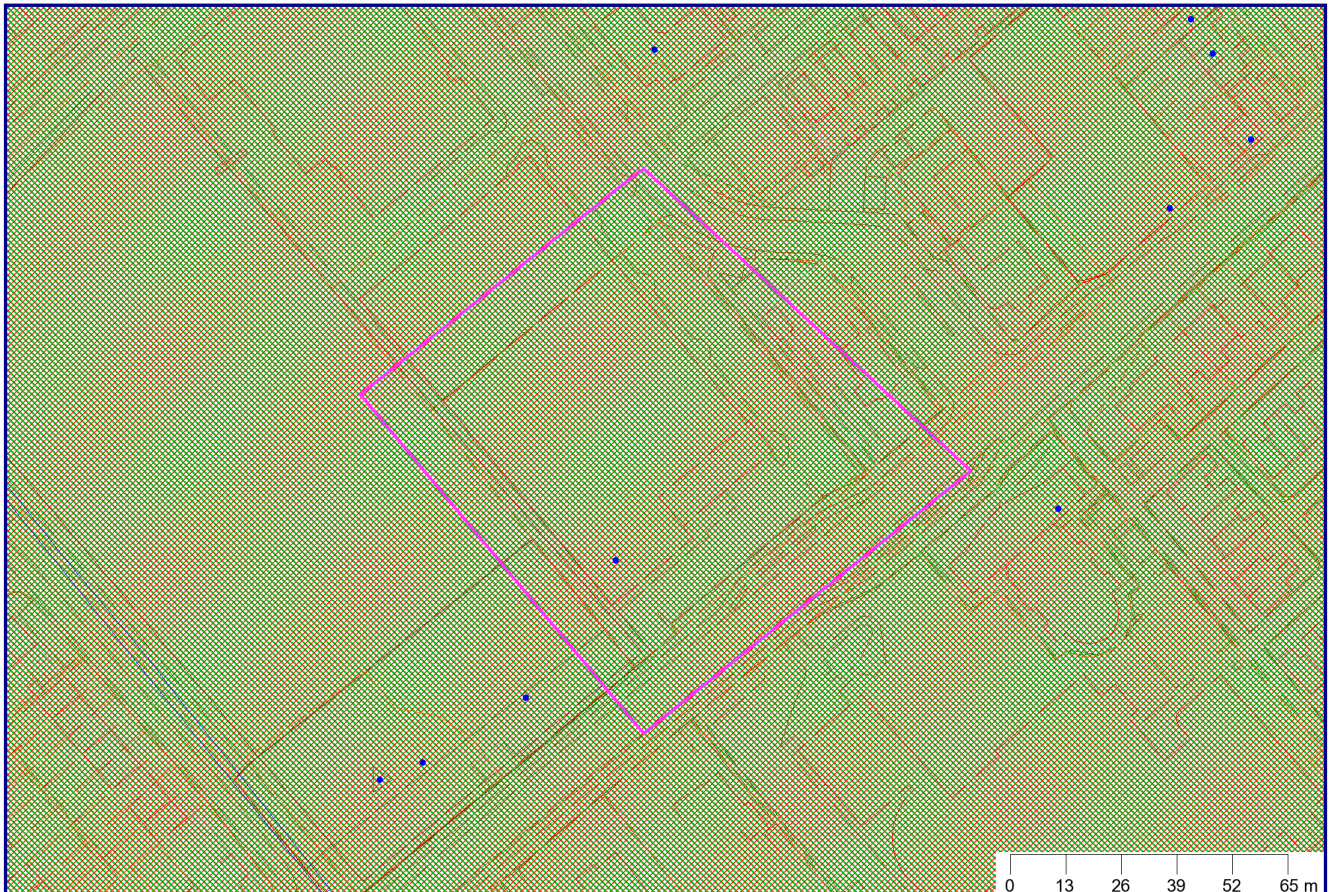



Bodemrapportage

Post Promenade te Sassenheim



Legenda

	Bodemlocaties		Wegen
	Onderzoeksrapporten		Water
	Historisch bodembestand		Afscheiding
	Kadaster		Geselecteerd perceel
	Bebouwing		

Coördinaten volgens RDM (Rijksdriehoeksmeting)
Middelpunt: X 95224 Y 470641 meter



Inhoudsopgave

Toelichting op de verstrekte informatie	3
Informatie over geselecteerd gebied	5
Overzicht bodemlocaties	5
Gegevens bodemlocaties	5
HBB: Van Steijn Wonen; Hoofdstraat 81	5
- Statusoverzicht bodemlocatie	5
- Rapportinformatie	5
- Mogelijk onderzochte bodembedreigende activiteiten	5
- Activiteiten uit Historisch bodembestand	6
Hoofdstraat 85	6
- Statusoverzicht bodemlocatie	6
- Rapportinformatie	6
- Mogelijk onderzochte bodembedreigende activiteiten	6
- Activiteiten uit Historisch bodembestand	6
Sassenheim tbv aanleg glasvezel	6
- Statusoverzicht bodemlocatie	7
- Rapportinformatie	7
- Mogelijk onderzochte bodembedreigende activiteiten	7
- Activiteiten uit Historisch bodembestand	7
Hoofdstraat 75-79	7
- Statusoverzicht bodemlocatie	7
- Rapportinformatie	8
- Mogelijk onderzochte bodembedreigende activiteiten	8
- Activiteiten uit Historisch bodembestand	8
HBB: Elka Air B.V.; Hoofdstraat 79	8
- Statusoverzicht bodemlocatie	8
- Rapportinformatie	8
- Mogelijk onderzochte bodembedreigende activiteiten	8
- Activiteiten uit Historisch bodembestand	8
HBB: VOORT, J.A. VAN DER / BIM; Hoofdstraat 77A	9
- Statusoverzicht bodemlocatie	9
- Rapportinformatie	9
- Mogelijk onderzochte bodembedreigende activiteiten	9
- Activiteiten uit Historisch bodembestand	9
Niet aan bodemlocatie gekoppelde bodembedreigende activiteiten	9
Topografie	10
GBKN	11
Kadaster	12
Verklaring vaktermen	13
Disclaimer	17



Toelichting op de verstrekte informatie

De Omgevingsdienst West-Holland beheert van haar werkgebied een database met bodemgegevens afkomstig van deelnemende gemeenten en de provincie Zuid-Holland. Deze bodemgegevens worden toegankelijk gemaakt met behulp van een bodeminformatiesysteem (bis).

In deze rapportage zijn de bij de Omgevingsdienst bekende gegevens over de bodemkwaliteit van het geselecteerde adres of perceel en de directe omgeving daarvan verwerkt.

Hieronder volgt een toelichting op de opbouw van het rapport en de weergegeven informatie. Heeft u vragen naar aanleiding van dit rapport en/of behoefte aan advies? Neem dan contact op met de heer P. van Valen van ons Bodem informatie punt via 071-4083276 of BIP@odwh.nl

Opbouw van deze rapportage

De rapportage komt als volgt tot stand. Op basis van een geografische analyse wordt het bevraagde adres of perceel gecontroleerd op de aanwezigheid van een bodemlocatie contour. Is deze aanwezig op het perceel, of in de nabijheid hiervan, dan wordt de aanwezige informatie van het geselecteerde perceel getoond in onderstaande volgorde:

- Overzicht bodemlocatie(s)
- Gegevens bodemlocatie(s)
- Statusoverzicht bodemlocatie
- Rapportinformatie
- Mogelijk onderzochte bodembedreigende activiteiten
- Activiteiten uit Historisch bodembestand
- Niet aan bodemlocatie gekoppelde bodembedreigende activiteiten

Naast de geografische analyse van het geselecteerde perceel wordt ook in een buffer van 25 meter rond het perceel gekeken of er bodemlocaties aanwezig zijn. Als er geen gegevens van het bevraagde perceel bekend zijn dan kan het zijn dat er alleen gegevens van bodemlocaties binnen het buffergebied van 25 meter worden getoond.

Welke informatie wordt getoond?

De getoonde gegevens bestaan uit informatie over de bodemkwaliteit per locatie of perceel. Niet alle bodemgegevens bij de Omgevingsdienst. Alleen bodeminformatie die bij ons is aangeleverd in het kader van een bouwaanvraag, aankoop of verkoop, sanering van een ondergrondse olietank en/of bodemverontreiniging wordt in deze rapportage opgenomen.

Onderstaande gegevens worden, indien aanwezig, getoond in het rapport:

- algemene bodemkwaliteit van een perceel
- historische informatie met betrekking tot bronnen van mogelijke bodemverontreiniging
- aanwezigheid van ondergrondse tanks op een perceel
- eventueel openstaande vervolgactie per perceel in het kader van de Wet bodembescherming (Wbb)

Actualiteit getoonde bodemgegevens

De bodemgegevens worden door de Omgevingsdienst minimaal één per week geactualiseerd zodat eventuele tussentijdse ingevoerde wijzigingen worden meegenomen. Bij grote wijzigingen kan de updatefrequentie worden ingekort om de inhoud van het rapport zo actueel mogelijk te laten zijn.

Toelichting op getoonde informatie

Overzicht bodemlocatie

Op dit kaartje wordt het bevraagde perceel getoond met de buffer van 25 meter.



Gegevens bodemlocatie

Hier worden gegevens getoond van de bodemlocatie zoals deze in het bodeminformatiesysteem bij de omgevingsdienst bekend zijn. De bodemlocatie is bij ons bekend onder zowel de adresgegevens als een locatiecode die altijd begint met 'AA'. De locatiecode is een handige en unieke zoekingang in ons systeem bij vragen over deze locatie.

Statusoverzicht bodemlocatie

In dit hoofdstuk wordt een samenvatting van de belangrijkste statusvelden op locatieniveau gegeven:

- Status laatste rapport: datum van het laatst uitgevoerde onderzoek op de locatie.
- Beoordeling verontreiniging: de mate van verontreiniging.
- Vervolgactie (Wbb): de vervolgactie van de locatie voor het bevoegd gezag.
- Besluit status: de conclusie van het besluit als er door het bevoegd gezag een beschikking over het geval van bodemverontreiniging is afgegeven.
- Datum besluit: datum van bovengenoemd besluit.
- Bevoegd gezag Wbb: bij welke instantie de bevoegdheid in het kader van de Wbb ligt .
- Bepaalde risico's: als er bij een verontreiniging risico's zijn vastgesteld wordt hier weergegeven welke risico's dat zijn.
- Asbeststatus: de status van asbest in/op de bodem van de locatie.

Rapportinformatie

In dit hoofdstuk worden de eventueel uitgevoerde onderzoeken op een bodemlocatie samengevat weergegeven:

- Datum rapport: datum van het rapport.
- Onderzoeksstatus: in welke fase van bodemonderzoek het onderzoek zich bevindt.
- Aanleiding: wat de aanleiding voor het bodemonderzoek is.
- Auteur: welk onderzoeksbureau/adviesbureau het onderzoek heeft gerapporteerd.
- Rapportnummer: kenmerk van de rapportage.

Mogelijk onderzochte bodembedreigende activiteiten

Hier worden eventueel bodembedreigende activiteiten afkomstig uit het Historisch bodembestand (Hbb) en/of het bodemonderzoek vermeld.

- Gebruik: omschrijving van de bodembedreigende activiteit.
- Van/Tot: start- en eindjaar, indien bekend, van de bodembedreigende activiteit(en).
- Voldoende onderzocht: is de specifieke bodembedreigende activiteit voldoende onderzocht bij het bodemonderzoek?

Activiteiten uit Hbb

Het Hbb is een bestand waarin alle bodembedreigende activiteiten afkomstig uit oude gemeentearchieven, Hinderwetvergunningen, luchtfoto's e.d. zijn vastgelegd. Dit statische bestand vormt de basis voor het inschatten van mogelijke verontreinigingsrisico's van de bodem op een locatie.

- Gebruik: omschrijving bodembedreigende activiteit.
- Bedrijfsnaam: naam van het bedrijf waar de activiteit(en) plaatsvonden.
- Vindplaats dossier: archiefbron van de activiteit (bijvoorbeeld KvK, Hw voor Hinderwet).
- Adres: straat, huisnummer en plaats van het (voormalig) bedrijf en/of bodembedreigende activiteit

Niet aan bodemlocatie gekoppelde bodembedreigende activiteiten

Hier worden activiteiten weergegeven van locaties waarvan de Omgevingsdienst geen onderzoekgegevens heeft, maar die de locatie verdacht maken van bodemverontreiniging.



Informatie over geselecteerd gebied

Overzicht bodemlocaties

Locatie code	Naam onderzoeksterrein	Straat	Nummer	Postcode	Plaats
AA152500630	HBB: Van Steijn Wonen; Hoofdstraat 81	Hoofdstraat	81	2171AS	SASSENHEIM
AA060400210	Hoofdstraat 85	Hoofdstraat	85	2171AS	SASSENHEIM
AA152500373	Sassenheim tbv aanleg glasvezel				SASSENHEIM
AA152500243	Hoofdstraat 75-79	Hoofdstraat	75	2171AS	SASSENHEIM
AA152500471	HBB: Elka Air B.V.; Hoofdstraat 79	Hoofdstraat	79	2171AS	SASSENHEIM
AA152500470	HBB: VOORT, J.A. VAN DER / BIM; Hoofdstraat 77A	Hoofdstraat	77 A	2171AS	SASSENHEIM

Gegevens bodemlocaties

HBB: Van Steijn Wonen; Hoofdstraat 81

Locatie code	AA152500630
Naam onderzoeksterrein	HBB: Van Steijn Wonen; Hoofdstraat 81
Straat	Hoofdstraat
Nummer	81
Postcode	2171AS
Plaats	SASSENHEIM

- Statusoverzicht bodemlocatie

Status laatste rapport	PreHO
Beoordeling verontreiniging	Pot. verontreinigd
Vervolgactie (Wbb)	voldoende onderzocht
Besluit status	
Datum besluit	
Bevoegd gezag Wbb	Zuid-Holland
Bepaalde risico's?	
Asbeststatus	

- Rapportinformatie

Bij de Omgevingsdienst West-Holland zijn hierover geen gegevens beschikbaar

- Mogelijk onderzochte bodembedreigende activiteiten

Gebruik	Van	Tot	Voldoende onderzocht
---------	-----	-----	----------------------



onverdachte activiteit	Heden	Heden	Onbekend
------------------------	-------	-------	----------

- Activiteiten uit Historisch bodembestand

Gebruik	Bedrijfsnaam	Vindplaats dossier	Straat	Nr.	Plaats
onverdachte activiteit	Van Steijn Wonen		Hoofdstraat	81-0	SASSENHEIM

Hoofdstraat 85

Locatie code	AA060400210
Naam onderzoeksterrein	Hoofdstraat 85
Straat	Hoofdstraat
Nummer	85
Postcode	2171AS
Plaats	SASSENHEIM

- Statusoverzicht bodemlocatie

Status laatste rapport	Onderzoek op aard
Beoordeling verontreiniging	Onverdacht/Niet verontreinigd
Vervolgactie (Wbb)	voldoende onderzocht
Besluit status	
Datum besluit	
Bevoegd gezag Wbb	Zuid-Holland
Bepaalde risico's?	
Asbeststatus	

- Rapportinformatie

Datum rapport	Onderzoekstatus	Aanleiding	Auteur	Rapportnummer
05-03-1993	Indicatief onderzoek	BOOT		REIS-1987

- Mogelijk onderzochte bodembedreigende activiteiten

Gebruik	Van	Tot	Voldoende onderzocht
hbo-tank (ondergronds)	Heden	1993	Ja

- Activiteiten uit Historisch bodembestand

Bij de Omgevingsdienst West-Holland zijn hierover geen gegevens beschikbaar

Sassenheim tbv aanleg glasvezel

Locatie code	AA152500373
Naam onderzoeksterrein	Sassenheim tbv aanleg glasvezel
Straat	
Nummer	



Postcode	
Plaats	SASSENHEIM

- Statusoverzicht bodemlocatie

Status laatste rapport	Onderzoek op aard
Beoordeling verontreiniging	niet ernstig, plaatselijk sterk verontreinigd
Vervolgactie (Wbb)	uitvoeren OO
Besluit status	
Datum besluit	
Bevoegd gezag Wbb	Zuid-Holland
Bepaalde risico's?	
Asbeststatus	Onverdacht op basis preHO

- Rapportinformatie

Datum rapport	Onderzoekstatus	Aanleiding	Auteur	Rapportnummer
08-04-2015	Verkennd onderzoek NEN 5740	Civieltechnisch	Search Milieu	25.15.00120.1

- Mogelijk onderzochte bodembedreigende activiteiten

Bij de Omgevingsdienst West-Holland zijn hierover geen gegevens beschikbaar

- Activiteiten uit Historisch bodembestand

Bij de Omgevingsdienst West-Holland zijn hierover geen gegevens beschikbaar

Hoofdstraat 75-79

Locatie code	AA152500243
Naam onderzoeksterrein	Hoofdstraat 75-79
Straat	Hoofdstraat
Nummer	75
Postcode	2171AS
Plaats	SASSENHEIM

- Statusoverzicht bodemlocatie

Status laatste rapport	Onderzoek op aard
Beoordeling verontreiniging	niet ernstig, licht tot matig verontreinigd
Vervolgactie (Wbb)	voldoende onderzocht
Besluit status	
Datum besluit	
Bevoegd gezag Wbb	Zuid-Holland
Bepaalde risico's?	
Asbeststatus	Onderzocht conform NEN 5707 en asbest niet aangetoond



- Rapportinformatie

Datum rapport	Onderzoekstatus	Aanleiding	Auteur	Rapportnummer
01-07-2005	Verkennd onderzoek NEN 5740	Bouwvergunning	Geofox Lexmond	20051663/IDIJ

- Mogelijk onderzochte bodembedreigende activiteiten

Bij de Omgevingsdienst West-Holland zijn hierover geen gegevens beschikbaar

- Activiteiten uit Historisch bodembestand

Bij de Omgevingsdienst West-Holland zijn hierover geen gegevens beschikbaar

HBB: Elka Air B.V.; Hoofdstraat 79

Locatie code	AA152500471
Naam onderzoeksterrein	HBB: Elka Air B.V.; Hoofdstraat 79
Straat	Hoofdstraat
Nummer	79
Postcode	2171AS
Plaats	SASSENHEIM

- Statusoverzicht bodemlocatie

Status laatste rapport	Onderzoek op aard
Beoordeling verontreiniging	Potentieel Ernstig en Urgent
Vervolgactie (Wbb)	voldoende onderzocht
Besluit status	
Datum besluit	
Bevoegd gezag Wbb	Zuid-Holland
Bepaalde risico's?	
Asbeststatus	

- Rapportinformatie

Datum rapport	Onderzoekstatus	Aanleiding	Auteur	Rapportnummer
01-12-2012	Verkennd onderzoek NEN 5740	Omgevingsvergunning	Geofox Lexmond	20121885/INWE

- Mogelijk onderzochte bodembedreigende activiteiten

Gebruik	Van	Tot	Voldoende onderzocht
houten emballage-industrie	Onbekend	Onbekend	Ja
bloembollen- en bloemknollenkwekerij	1934	1955	Ja

- Activiteiten uit Historisch bodembestand

Gebruik	Bedrijfsnaam	Vindplaats	Straat	Nr.	Plaats
---------	--------------	------------	--------	-----	--------



		dossier			
houten emballage-industrie	Elka Air B.V.		Hoofdstraat	79-0	SASSENHEIM
bloembollen- en bloemknollenkwekerij	VOORT, C. VAN DER	ARA: KVK LEIDEN	Hoofdstraat	79-0	SASSENHEIM
bloembollen- en bloemknollenkwekerij	VOORT, C. VAN DER	ARA: KVK LEIDEN	Hoofdstraat	79-0	SASSENHEIM

HBB: VOORT, J.A. VAN DER / BIM; Hoofdstraat 77A

Locatie code	AA152500470
Naam onderzoeksterrein	HBB: VOORT, J.A. VAN DER / BIM; Hoofdstraat 77A
Straat	Hoofdstraat
Nummer	77 A
Postcode	2171AS
Plaats	SASSENHEIM

- Statusoverzicht bodemlocatie

Status laatste rapport	PreHO
Beoordeling verontreiniging	Potentieel Ernstig en Urgent
Vervolgactie (Wbb)	Uitvoeren historisch onderzoek
Besluit status	
Datum besluit	
Bevoegd gezag Wbb	Zuid-Holland
Bepaalde risico's?	
Asbeststatus	

- Rapportinformatie

Bij de Omgevingsdienst West-Holland zijn hierover geen gegevens beschikbaar

- Mogelijk onderzochte bodembedreigende activiteiten

Gebruik	Van	Tot	Voldoende onderzocht
benzine-service-station	1926	Heden	Onbekend

- Activiteiten uit Historisch bodembestand

Gebruik	Bedrijfsnaam	Vindplaats dossier	Straat	Nr.	Plaats
benzine-service-station	VOORT, J.A. VAN DER / BIM	GA SASSENHEIM	Hoofdstraat	77 A-0	SASSENHEIM
benzine-service-station	VOORT, J.A. VAN DER/BIM	GA SASSENHEIM	Hoofdstraat	77 A-0	SASSENHEIM

Niet aan bodemlocatie gekoppelde bodembedreigende activiteiten

Bij de Omgevingsdienst West-Holland zijn hierover geen gegevens beschikbaar



Topografie

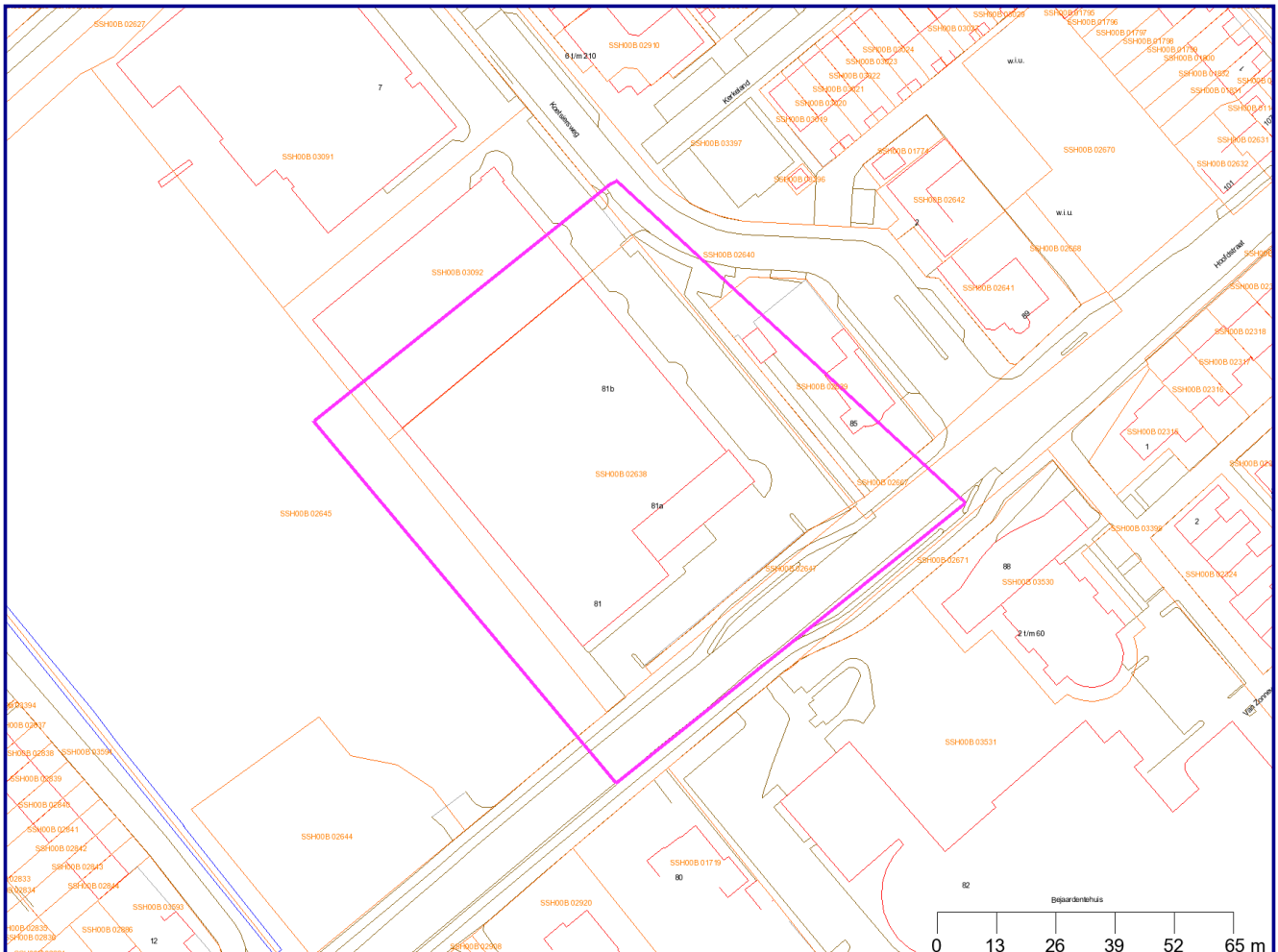

	Bebouwing		Afscheiding
	Wegen		Perceelgrenzen
	Water		Geselecteerd gebied

Coördinaten volgens RDM (Rijksdriehoeksmeting)
Middelpunt: X 95224 Y 470641
Buffer: 25 meter



GBKN

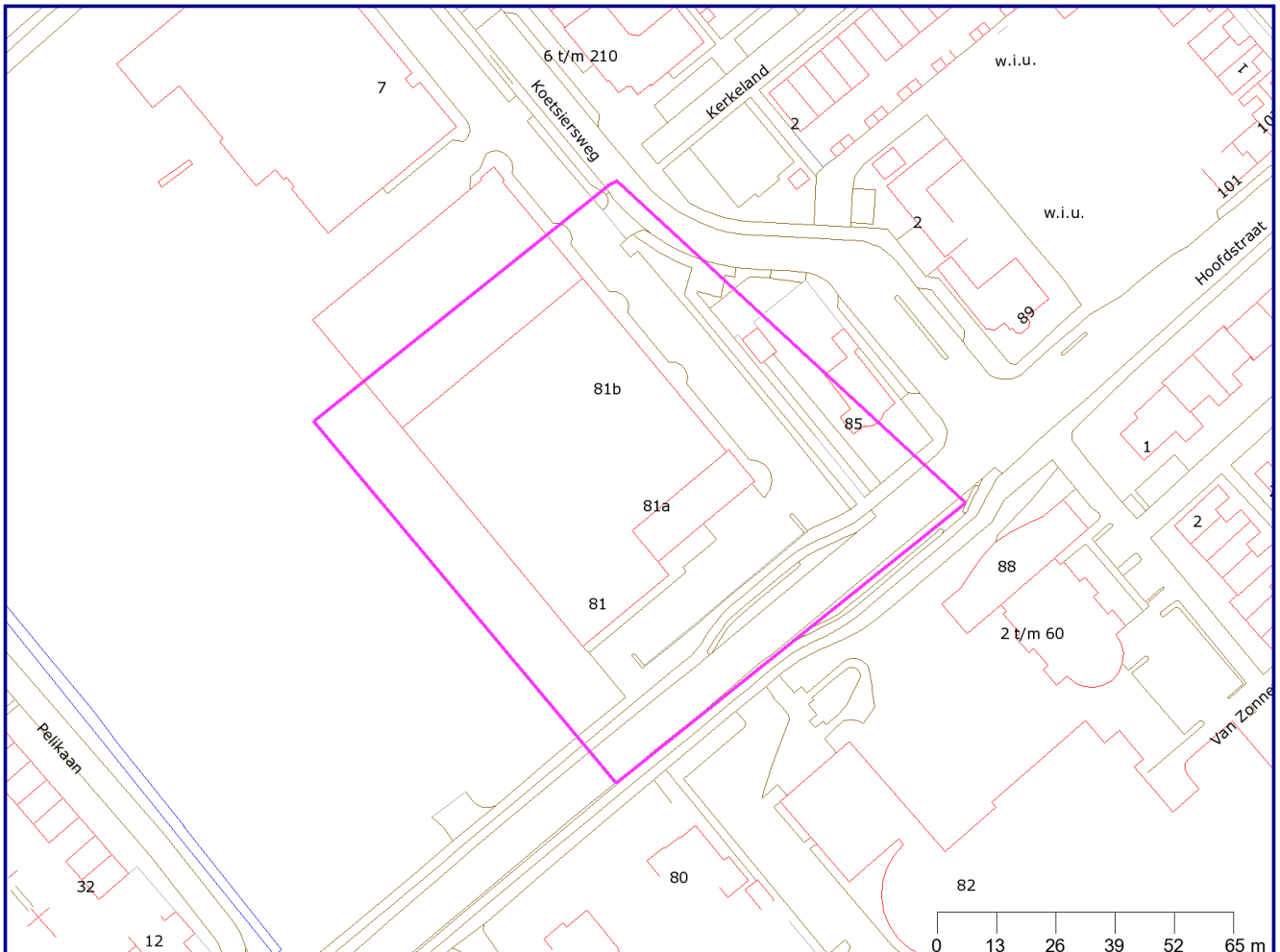

	Bebouwing		Afscheiding
	Wegen		Geselecteerd gebied
	Water		

Coördinaten volgens RDM (Rijksdriehoeksmeting)

Middelpunt: X 95224 Y 470641

Buffer: 25 meter



Kadaster

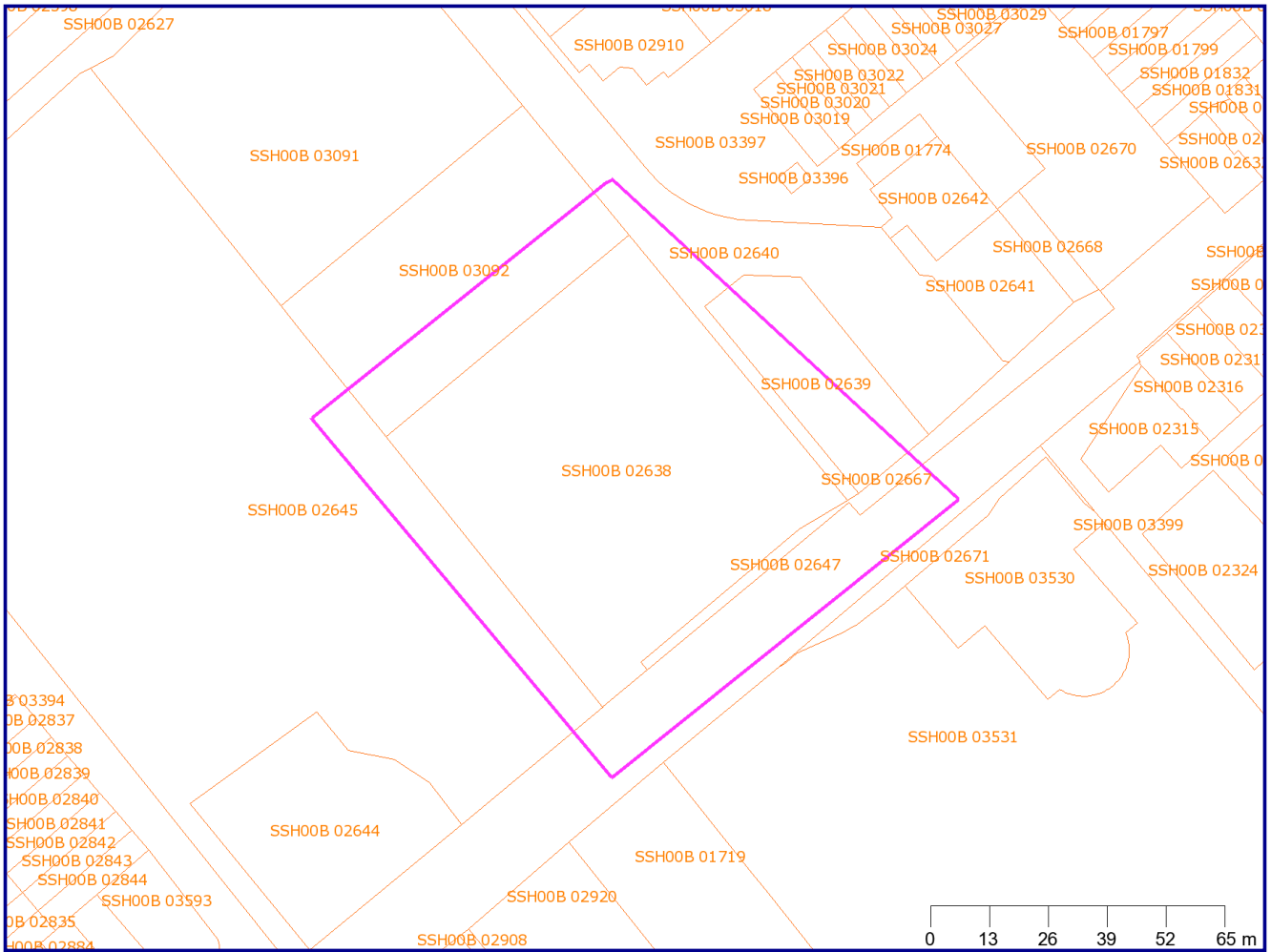

Coördinaten volgens RDM (Rijksdriehoeksmeting)
Middelpunt: X 95224 Y 470641
Buffer: 25 meter



Verklaring vaktermen

Achtergrondwaarde (AW 2000)

Norm waaronder sprake is van schone grond. Overschrijding van deze waarde (AW2000) leidt tot licht verontreinigde grond. De Achtergrondwaarde varieert met de bodemverontreinigende stof en de bodemsoort.

Aanvullend onderzoek

Een beperkt onderzoek, dat meestal volgt op een verkennend of oriënterend onderzoek. Het heeft meestal tot doel aanvullende informatie te vergaren, zodat een nader onderzoek niet meer nodig is.

Asbestonderzoek NEN 5707

De NEN 5707 beschrijft hoe onderzoek naar de aanwezigheid van asbest in de bodem uitgevoerd wordt.

Asbestonderzoek NEN 5897

De NEN 5897 beschrijft hoe onderzoek naar de aanwezigheid van asbest in puinhoudende bodem uitgevoerd wordt.

Beschikking

Een beschikking is een officieel overheidsbesluit. Voor het grondgebied van de Omgevingsdienst West-Holland (ODWH) is de omgevingsdienst het bevoegd gezag dat beschikkingen in het kader van de Wet bodembescherming afgeeft. Indien een vermoeden bestaat of al duidelijk is dat een geval van ernstige bodemverontreiniging aanwezig is, kan de verontreiniging worden gemeld bij de ODWH. Deze zal, indien voldoende gegevens aanwezig zijn, een beschikking afgeven. Hierin staat wat de ernst en risico's van de verontreiniging zijn en of sanering in het kader van de Wet bodembescherming noodzakelijk is. De ODWH geeft ook haar goedkeuring – middels het nemen van beschikkingen – over plannen om de bodem te saneren. Een geval van ernstige bodemverontreiniging mag meestal alleen gesaneerd worden volgens een saneringsplan dat met een beschikking is goedgekeurd. De uitzondering hierop geldt voor eenvoudige standaard bodemsaneringen waarbij de mogelijkheid bestaat om te saneren op basis van een melding in het kader van het Besluit Uniforme Saneringen (de zogenaamde BUS-melding). Tot slot geeft de ODWH ook beschikkingen af over een uitgevoerde bodemsanering en eventueel nazorgplan, de zogenaamde evaluatie. De beschikking geeft dan aan of de sanering afdoende is uitgevoerd, of er sprake is van een restverontreiniging, of nazorgmaatregelen nodig zijn en of er gebruiksbepalingen gelden.

Besluit Opslag Ondergrondse Tanks (BOOT)

Dit Besluit gaf regels voor de opslag van olieproduct of brandstof in ondergrondse tanks. Hieronder viel ook de plicht tot het uitvoeren van bodemonderzoek bij in gebruik zijnde, ondergrondse tankinstallaties. Deze regelgeving is in 2008 overgegaan in het 'Activiteitenbesluit'.

Bodemonderzoek

Een bodemonderzoek wordt uitgevoerd om te kunnen bepalen of de bodem verontreinigd geraakt is met schadelijke stoffen. Soms zijn meerdere bodemonderzoeken nodig om de soort verontreiniging, de concentraties en de omvang van de verontreiniging te bepalen. Er zijn verschillende soorten bodemonderzoek, afhankelijk van het specifieke doel.

Bodem sanering bedrijven (BSB-operatie)

Onderzoek uitgevoerd in het kader van de BSB-operatie.

Bodemsanering

Door grond te ontgraven, ter plekke te reinigen of te isoleren kan een geval van bodemverontreiniging gesaneerd worden. Een locatie is succesvol gesaneerd zodra de bodemkwaliteit geen belemmering meer



vormt voor het voorgenomen gebruik van de locatie, het zogenaamde 'functiegericht saneren'. Dit wil dus niet zeggen dat de bodem ter plaatse volledig is schoongemaakt.

Bodemverontreiniging

De bodem is verontreinigd als een van de in de NEN 5740 genoemde stoffen, in concentraties boven de achtergrondwaarde/streefwaarde in de grond of het grondwater (bodem) aanwezig zijn.

BSB-operatie

In 1993 werd het Besluit 'Verplicht bodemonderzoek bedrijfsterreinen' ingevoerd. Veel bedrijven werden hierdoor verplicht de bodemkwaliteit van hun bedrijfsterrein in beeld te brengen. De stichting 'Bodem Sanering in gebruik zijnde Bedrijfsterreinen' (BSB) heeft bedrijven hierbij geholpen door de mogelijkheid te bieden gezamenlijk via de BSB-operatie aan die verplichting te voldoen. De stichting BSB is inmiddels opgeheven.

Geval van ernstige bodemverontreiniging

Een geval van verontreiniging waarbij de bodem zodanig is verontreinigd, dat de functionele eigenschappen die de bodem heeft voor mens, plant of dier, ernstig zijn of dreigen te worden verminderd. Er wordt gesproken van een geval van ernstige bodemverontreiniging als voor een stof meer dan 25 kubieke meter grond of meer dan 100 kubieke meter met grondwater verzadigd bodemvolume boven de interventiewaarde verontreinigd is. Voor asbest geldt dit volumecriterium niet. Boven een concentratie van 100 mg/kg in grond is sprake van een ernstig geval van bodemverontreiniging.

Hbb

Historisch bodembestand waarin historische gegevens uit verschillende archieven (gemeentearchieven, KvK, Hinderwetvergunningen etc.) zijn opgenomen mbt bodembedreigende activiteiten.

Historisch onderzoek (HO)

Archiefonderzoek naar het vroegere gebruik van een locatie. Hiermee kan ingeschat worden of er een risico is op bodemverontreiniging. Het historisch onderzoek maakt onderdeel uit van een vooronderzoek NEN 5725.

Indicatief onderzoek

Een verkennend bodemonderzoek beperkt van omvang en niet uitgevoerd volgens de onderzoeksrichtlijnen.

Interventiewaarde (I)

Norm waarboven sprake is van een sterke bodemverontreiniging. De interventiewaarde varieert met de bodemverontreinigende stof en de bodemsoort.

ISV-programmering

De gemeente heeft vanaf 2000 bodemonderzoeken en bodemsaneringen uitgevoerd en gesubsidieerd met gelden uit het Investeringsbudget Stedelijke Vernieuwing (ISV). Per vijf jaar is een programma opgesteld.

Licht verontreinigd

De bodem is licht verontreinigd als voor een stof een bepaalde norm in de grond of het grondwater overschreden wordt. Deze norm heet Streefwaarde (S). Tegenwoordig wordt voor grond de term Achtergrondwaarde (A) gebruikt.

Locatiecode

Unieke code die in het bodeminformatiesysteem aan een locatie is gekoppeld.

Deze code begint altijd met 'AA' en wordt daarna gevolgd door de gemeentecode en een uniek volgnummer.



Matig verontreinigd

Deze term wordt veel gebruikt door adviesbureau's om aan te geven dat de concentratie van een stof in de bodem de Tussenwaarde (T) overschrijdt (gemiddelde van Streefwaarde of Achtergrondwaarde en de Interventiewaarde).

Meldingsformulier BUS saneringsplan

Standaard en eenvoudige saneringen kunnen op basis van het Besluit Uniforme Saneringen (BUS) middels een standaardformulier gemeld worden bij het bevoegd gezag. Dit meldingsformulier vervangt het saneringsplan.

Meldingsformulier BUS evaluatieverslag

De verslaglegging van een standaard sanering kan op basis van het Besluit Uniforme Saneringen (BUS) middels een standaardformulier ingediend worden bij het bevoegd gezag. Het formulier vervangt de saneringsevaluatie.

Monitoring

Het periodiek meten van de grondwaterkwaliteit.

Nader onderzoek (NO)

Een vervolgonderzoek op een verkennend bodemonderzoek met als doel de aard, de mate (concentratie), eventuele risico's en omvang van de eerder aangetroffen verontreiniging vast te stellen. De gegevens van het nader onderzoek zijn de basis voor de beoordeling van de ernst van de bodemverontreiniging en de noodzaak voor een spoedige sanering.

Nazorg

Nazorg gaat om het zolang als nodig in stand houden van een situatie waarin onaanvaardbaar milieuhygiënisch risico wordt voorkómen door 'beheer' en 'beheersing' na een bodemsanering. Hierbij kan als voorbeeld worden gedacht aan het in stand houden van een leeflaag of periodieke grondwatermonitoring.

Nulsituatie-onderzoek

Onderzoek uitgevoerd ten behoeve van het verlenen van een milieuvergunning. De beginsituatie wordt vastgelegd op de plekken waar volgens de milieuvergunning bodembedreigende activiteiten plaats gaan vinden. Er wordt alleen gekeken naar de bodembedreigende stoffen die gebruikt gaan worden. Na beëindiging van de activiteiten wordt op dezelfde wijze een eindsituatie-onderzoek uitgevoerd.

Oriënterend onderzoek (OO)

Een eerste onderzoek naar aanleiding van een vermoeden dat sprake is van bodemverontreiniging.

PreHO

Deze term wordt gebruikt voor beperkte historische informatie uit bijvoorbeeld archieflijsten. Het betreft geen volwaardig historisch onderzoek (HO).

Saneringsevaluatie

Een beschrijving van de uitgevoerde sanering, het resultaat van de sanering en de eventueel te nemen nazorgmaatregelen.

Saneringsonderzoek (SO)

Inventarisatie van de manieren waarop een verontreiniging gesaneerd kan worden. Het saneringsonderzoek



beschrijft de milieuhygiënische, technische en financiële aspecten en de kwaliteit van de bodem die met de op die manier uitgevoerde sanering kan worden bereikt. Het resultaat van het onderzoek is een voorstel voor een keuzevariant voor de wijze van sanering.

Saneringsplan (SP)

Een plan waarin de gekozen saneringsmaatregelen zijn beschreven en de effecten die met de maatregelen worden beoogd (het saneringsresultaat).

Streefwaarde (S)

Norm waaronder sprake is van schone grond. Boven de Streefwaarde is sprake van lichte verontreinigde grond of grondwater.

De streefwaarde varieert met de bodemverontreinigende stof en de bodemsoort. Voor grond is de streefwaarde nu vervangen door de Achtergrondwaarde.

Sterk verontreinigd

De bodem is sterk verontreinigd als voor een stof de interventiewaarde (I) in de grond of het grondwater overschreden wordt.

Tussenwaarde (T)

Het gemiddelde van de Streefwaarde (of Achtergrondwaarde) en de Interventiewaarde.

Verkennend onderzoek NEN 5740

De NEN 5740 beschrijft op welke wijze een verkennend onderzoek moet worden uitgevoerd. De norm biedt de keuze uit diverse onderzoeksstrategieën, die gebruikt worden afhankelijk van de situatie.

Verkennend onderzoek NVN 5740

De NVN 5740 is de voorloper (voornorm) van de NEN 5740 en werd tot 1995 gebruikt.

Vooronderzoek NEN 5725

De NEN 5725 beschrijft op welke wijze een vooronderzoek bij een bodemonderzoek moet worden uitgevoerd. Een vooronderzoek is een onderzoek naar het vroegere, huidige en toekomstige gebruik van een locatie. Het onderzoek naar het vroegere gebruik wordt ook wel historisch onderzoek genoemd. Aan de hand van het vooronderzoek wordt de strategie voor bodemkundig veldonderzoek bepaald.



Disclaimer

Hoewel zorgvuldigheid is betracht bij het samenstellen van de informatie in dit rapport kan het zijn dat deze mogelijk onvolledig is en/of onjuistheden bevat. Niet alle tanks, bodemonderzoeken en (historische) bodemactiviteiten zijn bij ons bekend. Wij kunnen dan ook geen aansprakelijkheid aanvaarden ten aanzien van deze informatie. Wij benadrukken dat alleen een bodemonderzoek uitsluitend kan geven over de bodemkwaliteit. U helpt de Omgevingsdienst door eventuele fouten of gebreken aan ons te melden.