

# Quickscan natuurwetgeving voor herinrichting van een locatie aan de Slooierweg 10 te Melderslo



**In opdracht van:  
Arvalis**

11 november 2019  
ir. C. de Koning en ir. J.P.M. Hovens

## **Quickscan natuurwetgeving voor herinrichting van een locatie aan de Slooierweg 10 te Melderslo**

*Opdrachtgever:* Arvalis  
*Opstellers/controle:* ir. C. de Koning / ir. J.P.M. Hovens  
*Veldwerk:* ir. C. de Koning en ir. J.P.M. Hovens

Faunaconsult werkt volgens de protocollen in de kennisdocumenten van BIJ12. Onze onderzoeken voldoen daarmee aan de landelijk geldende normen en opdrachtgevers hebben een basis om ons aan te spreken op de kwaliteit van de door ons aangeleverde producten. Onze ecologen voldoen aan de deskundigheidseisen zoals gesteld door RVO. We hechten groot belang aan maatschappelijk verantwoord ondernemen en geven concreet invulling aan de participatiewet.

# Inhoud

1	Inleiding.....	3
1.1	Aanleiding .....	3
1.2	Doel en status van dit document.....	3
1.3	Leeswijzer .....	3
2	Wet- en regelgeving .....	4
2.1	Inleiding.....	4
2.2	Bescherming van Natura 2000-gebieden.....	4
2.3	Natuurnetwerk Nederland .....	4
2.4	Beschermde planten en dieren.....	5
3	Werkwijze .....	7
3.1	Beschrijving van de werkzaamheden .....	7
3.2	Werkwijze .....	7
4	Aanwezige beschermde natuurwaarden .....	9
4.1	Beschrijving plangebied .....	9
4.2	Natura 2000-gebieden .....	9
4.3	Natuurnetwerk Nederland .....	10
4.4	Overige beschermde gebieden.....	11
4.5	Beschermde planten en dieren.....	11
5	Mogelijke effecten op beschermde natuurwaarden .....	16
5.1	Natura 2000 .....	16
5.2	Natuurnetwerk Nederland .....	16
5.3	Beschermde planten en dieren.....	16
6	Conclusies en aanbevelingen.....	18
6.1	Natura 2000 .....	18
6.2	Natuurnetwerk Nederland .....	18
6.3	Beschermde planten en dieren.....	18
	Literatuur.....	19
	Bijlage 1: Toelichting per beschermingsregime.....	20

# 1 Inleiding

## 1.1 Aanleiding

Arvalis begeleidt de herontwikkeling op een locatie aan de Slooierweg 10 te Melderslo. De (voorgenomen) ontwikkelingen hebben aanleiding gegeven voor deze quickscan natuurwetgeving. Hierin is nagegaan welke effecten de ingreep heeft op lokaal voorkomende beschermde flora en fauna. Daarnaast is nagegaan welke invloed de ingreep heeft op beschermde Natura 2000-gebieden en overige beschermde natuurgebieden.

## 1.2 Doel en status van dit document

Het risico bestaat dat het plangebied deel uitmaakt van leefgebieden van diverse beschermde soorten. Dit document geeft inzicht in de mogelijke knelpunten in het kader van natuurwetgeving en -beleid en mogelijke effecten als gevolg van het project.

Het doel van dit document is om vast te stellen of de natuurwetgeving de geplande ontwikkeling in de weg staat. De ingreep kan een negatief effect hebben op beschermde natuurwaarden (plant- en diersoorten en bijbehorende leefgebieden) en beschermde gebieden. Dit document geeft aan of en welke vervolgstappen noodzakelijk zijn om te voldoen aan de minimale onderzoekinspanning vanuit de Wet natuurbescherming en het Natuurnetwerk Nederland. Daarnaast worden mitigerende (verzachtende) maatregelen aangegeven om significant negatieve effecten op voorhand te voorkomen en daarmee te voldoen aan de natuurwetgeving.

## 1.3 Leeswijzer

In hoofdstuk 2 wordt een korte beschrijving gegeven van de relevante wet- en regelgeving. Hoofdstuk 3 beschrijft de geplande werkzaamheden en de werkwijze van de inventarisaties van de natuurwaarden. In hoofdstuk 4 worden de resultaten van de beleids- en veldinventarisaties weergegeven. Hoofdstuk 5 beschrijft de effecten van de voorgenomen ingreep op Natura 2000-gebieden, de in en nabij het plangebied aanwezige natuurwaarden, evenals de mogelijke overtredingen op de Wet natuurbescherming. Hoofdstuk 6 geeft de conclusies en aanbevelingen weer.

## 2 Wet- en regelgeving

### 2.1 Inleiding

In dit hoofdstuk wordt een korte toelichting gegeven op de juridische bescherming van de Nederlandse natuur. De Wet natuurbescherming (Wnb), die per 1 januari 2017 is ingegaan, vervangt drie wetten: de Natuurbeschermingswet 1998, de Flora- en Faunawet en de Boswet. De Natuurbeschermingswet 1998 zorgde voor de bescherming van (natuur)gebieden en de Flora- en faunawet regelde de bescherming van alle in het wild levende planten- en diersoorten, dus ook buiten de beschermde gebieden. Bij werkzaamheden met betrekking tot ruimtelijke ingrepen, moest worden nagegaan of deze negatieve gevolgen zouden kunnen hebben voor beschermde soorten en/of beschermde gebieden. Bij kap van bomen moest worden bepaald of de Boswet van toepassing was (de Boswet regelde het behoud van bosopstanden of compensatie ervan). De basis van de nieuwe wetgeving blijft in grote lijnen gelijk, al verandert er wel een aantal zaken.

### 2.2 Bescherming van Natura 2000-gebieden

Natura 2000 is de benaming voor een Europees netwerk van natuurgebieden waarin belangrijke flora en fauna voorkomen, gezien vanuit een Europees perspectief. Wat betreft gebiedsbescherming, vervalt de bescherming van de Beschermde natuurmonumenten. Deze vallen echter vrijwel altijd (op enkele kleine gebieden na) binnen Natura 2000 of het Natuurnetwerk Nederland (NNN, voorheen EHS) en houden dus indirect wel bescherming, zij het niet in dezelfde mate. De provincies hebben daarnaast de bevoegdheid om bijzondere provinciale landschappen of bijzondere provinciale natuurgebieden aan te wijzen. Zij kunnen in een later stadium door de Minister worden toegevoegd aan Natura 2000-gebieden.

Verder verandert er voor Natura-2000 gebieden weinig. De bescherming van deze gebieden is namelijk gebaseerd op internationale verplichtingen en die zijn niet veranderd.

Per Natura 2000-gebied zijn (instandhoudings)doelen (voor soorten en vegetatietypen) opgesteld. Iedereen die vermoedt of kan weten dat zijn handelen of nalaten, gelet op de instandhoudingdoelen, nadelige gevolgen voor een Natura 2000-gebied kan hebben, is verplicht deze handelingen achterwege te laten of te beperken. Het bevoegd gezag kan schadelijke activiteiten beperken en eisen dat een vergunning op de Wnb wordt aangevraagd. Regulier beheer en bestaand gebruik zijn opgenomen in Natura 2000-beheerplannen. Na vaststelling van de beheerplannen hoeft daarvoor geen vergunning aangevraagd te worden.

Wetlands worden beschermd door het internationale Ramsar-verdrag. Het zijn ook Natura 2000-gebieden en daardoor beschermd door de Wnb.

Toetsing van de voorgenomen werkzaamheden in het plangebied aan de Wnb wat betreft Natura 2000-gebieden is opgenomen in hoofdstuk 5.

### 2.3 Natuurnetwerk Nederland

Het Natuurnetwerk Nederland (NNN), vroeger de Ecologische Hoofdstructuur (EHS) genoemd, is het Nederlandse netwerk van bestaande en nieuw aan te leggen natuurgebieden. Het netwerk moet natuurgebieden beter verbinden met elkaar en met het omringende agrarisch gebied. Het NNN is gebaseerd op provinciale regelgeving, die met ingang van de Wnb niet is veranderd. In het Natuurnetwerk Nederland liggen:

- bestaande natuurgebieden, waaronder de 20 Nationale Parken;
- gebieden waar nieuwe natuur aangelegd wordt;
- landbouwgebieden, beheerd volgens agrarisch natuurbeheer;

- ruim 6 miljoen hectare grote wateren: meren, rivieren, de kustzone van de Noordzee en de Waddenzee;
- alle Natura 2000-gebieden.

Vanaf 2014 zijn de provincies verantwoordelijk voor de begrenzing en ontwikkeling van dit natuurnetwerk. Tot die tijd was de Rijksoverheid hiervoor verantwoordelijk. In het Natuurpact hebben de provincies met het rijk afgesproken om tot 2027 80.000 hectare natuur in te richten. Het NNN moet uiteindelijk samen met de natuurgebieden in andere Europese landen het aaneengesloten pan-Europees Ecologisch Netwerk (PEEN) vormen.

De provincies hebben – zoals ook al in paragraaf 2.2 aangegeven - de bevoegdheid om bijzondere provinciale landschappen of bijzondere provinciale natuurgebieden aan te wijzen. Veel provincies hebben de Nationale Landschappen (sinds 2011 geen onderdeel meer van nationaal beleid) in hun provinciale beleid opgenomen.

De toetsing van de voorgenomen werkzaamheden in het plangebied aan het provinciale beleid is opgenomen in hoofdstuk 5.

## 2.4 Beschermde planten en dieren

De lijsten met beschermde soorten zijn veranderd. Er zijn soorten die voorheen beschermd waren en onder de Wnb niet meer en andersom. Zo zijn een aantal soorten orchideeën, de kleine modderkruiper en rode bosmieren sinds 1 januari 2017 niet meer beschermd. De Wnb kent drie algemene beschermingsregimes waarin de voorschriften van de Vogelrichtlijn, Habitatrichtlijn en twee verdragen (Bern en Bonn) zijn geïmplementeerd en waarin aanvullende voorschriften zijn gesteld voor de dier- en plantensoorten die niet onder die specifieke voorschriften vallen, maar wel bescherming behoeven (zie bijlage 1 voor een toelichting op verboden handelingen, afwijkingsmogelijkheden en criteria voor ontheffing/vrijstelling per beschermingsregime):

### - Vogels

alle vogels in de zin van de Vogelrichtlijn (paragraaf 3.1 van de Wnb). Verder nemen de meeste provincies de onder de Flora- en faunawet benoemde vogelsoorten waarvan het nest jaarrond werd beschermd over. Voor een aantal vogelsoorten geldt dat hun nesten jaarrond beschermd zijn, ook als de soort op het moment van de handeling geen gebruik maakt van het nest. Dit is het geval wanneer een vogelsoort jaarlijks terugkeert naar zijn nest en niet of nauwelijks in staat is om elders in zijn leefgebied een vervangend nest te vinden of te maken.

### - Internationaal beschermde soorten

alle dieren en planten, genoemd in de bijlagen bij de Habitatrichtlijn en de verdragen van Bern en Bonn (paragraaf 3.2 van de Wnb);

### - Overige beschermde soorten

soorten genoemd in de bijlage bij de Wnb, die niet onder de reikwijdte van paragraaf 3.2 vallen (paragraaf 3.3 van de Wnb). Hieronder vallen onder meer de ‘algemene’ soorten die onder de Flora- en faunawet bij ruimtelijke ingrepen waren vrijgesteld. Vrijwel al deze soorten zijn door alle provincies eveneens voor ruimtelijke ingrepen vrijgesteld (een uitzondering geldt bijvoorbeeld voor de mol, die onder de Wnb niet meer is beschermd).

De beschermde status van soorten kan echter per provincie verschillen. Provincies hebben de bevoegdheid om bij provinciale verordening vrijstelling te verlenen voor nationaal beschermde soorten. De Provincie Limburg heeft de ‘Beleidsneutrale Wijzigingsverordening Hoofdstuk 3 Natuur van de Omgevingsverordening Limburg 2014’ opgesteld (Provincie Limburg, 2016) en ‘Beleidsregels ten behoeve van de passieve soortenbescherming onder de Wet natuurbescherming in Limburg’ (Gedeputeerde Staten van Limburg, 2017). Dit houdt in dat de meeste soorten die onder de Wet Natuurbescherming als beschermde soort zijn aangewezen, ook in de Provincie Limburg worden beschermd.

Voor soorten die ook niet in de bijlagen van de Wnb worden genoemd, fungeert de zorgplichtbepaling (artikel 1.11 Wnb) als vangnet. Op grond van deze bepaling moeten schadelijke handelingen voor alle in het wild levende dieren en planten en hun directe leefomgeving in beginsel achterwege worden gelaten, dan wel moeten maatregelen worden genomen om schadelijke gevolgen (zoveel mogelijk) te voorkomen.

De toetsing van de voorgenomen werkzaamheden in het plangebied aan de Wnb wat betreft flora en fauna is opgenomen in hoofdstuk 5.

### 3 Werkwijze

#### 3.1 Beschrijving van de werkzaamheden

De schuur wordt gesloopt. Vervolgens wordt op nagenoeg dezelfde plek een woonhuis gerealiseerd, op minimaal 25 meter afstand van de weg en wordt er een garage gebouwd (zie figuur 3.1). Hiervoor vindt een bestemmingswijziging plaats. De exacte ligging van de woning (zoals weergegeven in figuur 3.1) is nog niet definitief. Mogelijk wordt de woning enkele meters zuidelijker geplaatst.

Het gedeelte van het plangebied dat nu als paardenwei is ingericht, wordt gazon. De vegetatie wordt waar nodig verwijderd. Alle bomen in het plangebied en de struweelhaag aan de zuidzijde van het plangebied worden behouden.



**Figuur 3.1.** Voorbeeld van de voorgestane situatie. Bron: Arvalis.

#### 3.2 Werkwijze

De quickscan is uitgevoerd door middel van een veldbezoek en een bronnenonderzoek. Op 5 november 2019 heeft Faunaconsult het plangebied bezocht, evenals de omringende zone. Hierbij werden beschermde planten geïnventariseerd en werd beoordeeld voor welke plant- en diersoorten het plangebied geschikte habitat biedt. Waarnemingen van soorten in het plangebied zijn genoteerd. Met betrekking tot zoogdieren werd speciaal gelet op pootafdrukken, krabsporen, wissels, uitwerpselen, haren, graafsporen, hollen en potentieel geschikte verblijfplaatsen. De te slopen bebouwing is daarnaast van binnen en buitenuit met behulp van een zaklamp, boomcamera en ladder geïnspecteerd. Het



bureauonderzoek is gebaseerd op vrij verkrijgbare verspreidingsbronnen en waarnemingen van soorten:

- Synbiosys alterra ([www.synbiosys.alterra.nl/natura2000/gebiedendatabase](http://www.synbiosys.alterra.nl/natura2000/gebiedendatabase)).
- RAVON ([www.ravon.nl](http://www.ravon.nl)). Verspreidingsgegevens van amfibieën, reptielen en vissen.
- FLORON ([www.floron.nl](http://www.floron.nl))
- SOVON ([www.sovon.nl](http://www.sovon.nl))
- Zoogdiervereniging ([www.zoogdiervereniging.nl](http://www.zoogdiervereniging.nl))
- NDFV Verspreidingsatlas ([www.verspreidingsatlas.nl](http://www.verspreidingsatlas.nl))

## 4 Aanwezige beschermde natuurwaarden

### 4.1 Beschrijving plangebied

Het plangebied is gelegen in het westen van Melderslo, buiten de bebouwde kom. De noordzijde grenst aan een schuur behorende bij Slooierweg 10. De zuidzijde grenst aan de tuin van Slooierweg 8. De overige zijdes grenzen aan graslanden en akkers. Direct ten westen van het plangebied bevindt zich de Slooierweg. Het plangebied zelf bestaat uit een schuur (behorende bij Slooierweg 10) en een tuin (zie figuur 4.1). De schuur is momenteel in gebruik als paardenstal, ganzenverblijf en opslagruimte. De tuin is aan de wegzijde grotendeels ingericht als boomgaard. Daarnaast is een gedeelte ingericht als paardenwei en een gedeelte als ganzenverblijf. Aan de zuidzijde bevindt zich een struweelhaag. In het plangebied bevinden zich soorten als kers, noot, peer, beuk en gazon met smalle weegbree, paardenbloem, zachte ooievaarsbek en duizendblad.



**Figuur 4.1. Ligging van het plangebied (geel omlind). Bron: Arvalis.**

### 4.2 Natura 2000-gebieden

Figuur 4.2 laat de ligging van het plangebied zien ten opzichte van nabijgelegen Natura 2000-gebieden in Nederland. Natura 2000-gebied 'Maasduinen' is het dichtstbij gelegen Natura 2000-gebied op een afstand van zo'n 7,5 kilometer van het plangebied. Natura 2000-gebied 'Deurnsche Peel & Mariapeel' (tevens wetland 'Deurnese Peel') ligt op een afstand van circa 9,6 kilometer en 'Boschhuizerbergen' op 9,9 kilometer van het plangebied. Overige Natura 2000-gebieden liggen op een afstand van meer

dan 10 kilometer. Het dichtstbijzijnde Duitse Natura 2000-gebied is ‘Hangmoor Damerbruch’, op meer dan 10 kilometer afstand van het plangebied.

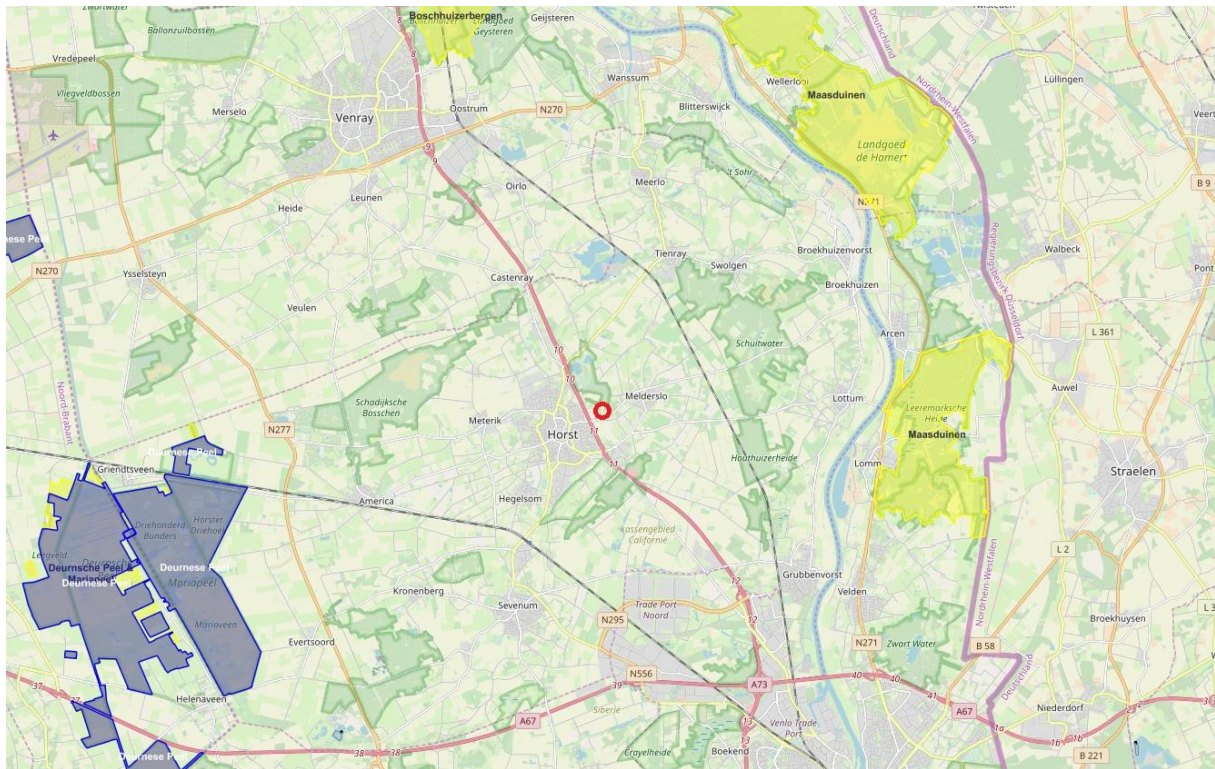

**Figuur 4.2. Nederlandse Natura 2000-gebieden (geel gearceerd) en Wetlands (blauw gearceerd) ten opzichte van het plangebied (rood omcirkeld). Bron: [www.synbiosys.alterra.nl/natura2000](http://www.synbiosys.alterra.nl/natura2000).**

### 4.3 Natuurnetwerk Nederland

Het plangebied ligt op circa 111 meter afstand van het dichtstbijzijnde onderdeel van de Goudgroene Natuurzone, het Limburgse deel van Natuurnetwerk Nederland (NNN). Zie figuur 4.3 en het hierna volgende kader.

#### **Goudgroene natuurzone**

De goudgroene natuurzone vormt het Limburgse deel van het NNN. Binnen de goudgroene zone streeft de provincie naar behoud en beheer van de reeds aanwezige natuur, en de ontwikkeling van nieuwe natuur.

#### **Zilvergroene natuurzone**

Binnen de zilvergroene natuurzone staat het benutten van kansen voor natuur en landschap centraal. De zilvergroene natuurzone maakt echter geen onderdeel uit van het NNN, maar ondersteunt wel de functionaliteit en effectiviteit van de goudgroene natuurzone. De provincie stimuleert de ontwikkeling van natuur en landschap binnen de zilvergroene zones met subsidies en natuurcompensaties.

#### **Bronsgroene landschapszone**

De bronsgroene landschapszone omvat de landschappelijk waardevolle beekdalen en bufferzones rond bestaande natuurgebieden met de daarin aanwezige (extensievere) landbouwgebieden, monumenten, kleinere landschapselementen, waterlopen e.d. Een kwart van de bronsgroene landschapszone wordt gevormd door het winterbed van de Maas. In Zuid-Limburg omvatten deze zones ook de steilere hellingen, droogdalen en de belangrijkste landschappelijke verbindingen naar het Maasdal. Het beleid binnen de bronsgroene landschapszone is er op gericht om de landschappelijke kernkwaliteiten te behouden, te beheren, te ontwikkelen en te beleven. Deze zone bestaat hoofdzakelijk uit landbouwgronden. Binnen deze zone komen op bestemmingsplanniveau andere bestemmingen en functies voor zoals infrastructuur, woningen en toeristische voorzieningen e.d.

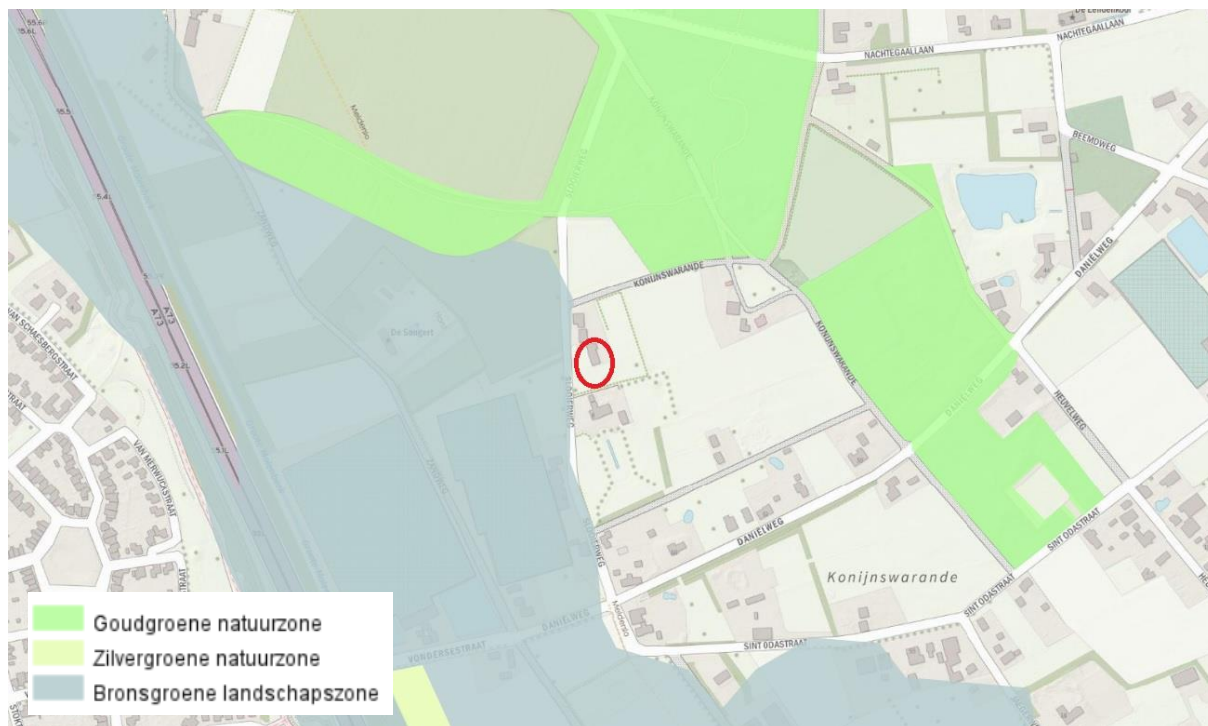

**Figuur 4.3. Globale ligging van het plangebied (rood omcirkeld) ten opzichte van het NNN (Goudgroene natuurzone). Bron: <http://portal.prvlimburg.nl/gisviewer/viewer>.**

#### 4.4 Overige beschermde gebieden

Het plangebied maakt geen deel uit van Nationaal Landschap 'Zuid-Limburg' of van wetlands.

#### 4.5 Beschermde planten en dieren

##### *Vogels*

Tijdens het veldbezoek werden de volgende soorten waargenomen: groene specht, roodborst en huismus. Volgens de natuurgegevens van de Provincie Limburg ([www.natuurgegevensprovincielimburg.nl](http://www.natuurgegevensprovincielimburg.nl)) kwam er in 2014 in het kilometerhok van het plangebied één broedterritorium voor van de bosuil. Uit het veldbezoek blijkt dat nesten van deze soort zeker niet in het plangebied, of binnen een straal van 100 meter daaromheen, voorkomen. Het plangebied zelf is volgens de natuurgegevens van de Provincie Limburg onvolledig onderzocht.

De te slopen schuur heeft een pannen dak, zonder enige vorm van isolatie, dan wel dakplaten e.d. aan de onderzijde (zie figuur 4.5.1). Onder de dakpannen is daarom geen ruimte voor huismusnesten. De gevelpannen zijn bovendien afgestreeken met specie (zie ook figuur 4.5.3), waardoor de schuur ook ongeschikt is voor gierzwaluwnesten. Het meest noordelijk gelegen gedeelte van de schuur (de 'aanbouw') is volledig enkelwandig en tevens niet geschikt voor huismusnesten (geen ruimte) en gierzwaluwnesten (te laag en geen ruimte). In de aanbouw zijn geen vogelnesten waargenomen.



**Figuur 4.5.1.** Het dak van de schuur is aan de binnenzijde niet geïsoleerd of betimmerd.

Aan twee zijdes van de schuur bevinden zich gaten. De gaten aan de oostzijde geven vogels toegang tot de schuur (zie figuur 4.5.2). Aan de noordzijde is een kerkuilenkast achter het gat geplaatst, aan de binnenzijde van de schuur (zie figuur 4.5.3). Deze kast en de ruimte eromheen is tijdens het veldbezoek geïnspecteerd. Braakballen en poesporen waren afwezig. De eigenaar van Slooierweg 10 heeft ook aangegeven dat de kerkuilenkast niet recentelijk in gebruik is geweest. Het betreft hier dus geen kerkuilennest. In de schuur zijn tijdens het veldbezoek ook geen andere vogelnesten (zoals boerenwaluwnesten) waargenomen.



**Figuur 4.5.2.** In de oostgevel van de schuur bevinden zich twee gaten die vogels toegang geven tot de schuur (hier is één van de gaten weergegeven).



**Figuur 4.5.3.** Ingang naar de kerkuilenkast, in de noordgevel van de te slopen schuur.

Het grootste gedeelte van het plangebied bestaat uit gazon. Hierin staan tevens bomen, maar deze bevatten geen holtes. In de voortuin van Slooierweg 10 (behorende bij het plangebied) hangt een steenuilennestkast in een boom (zie figuren 4.5.4 en 4.5.5). In het plangebied zijn daarnaast diverse kleine zangvogelnestkastjes aanwezig (niet weergegeven). De bewoner van de woning aan Slooierweg 10 heeft aangegeven dat jaarlijks een steenuil in de steenuilennestkast broedt; de afgelopen drie jaren zijn er jongen geringd (eigenaar heeft hier foto's van aan Faunaconsult getoond). Het betreft daarmee een jaarrond beschermd nest. Het ligt voor de hand dat de paardenwei in het plangebied en die in de directe omgeving als steenuilenhabitat (foerageergebied en schuilplaats) dienen. Dergelijke biotopen vormen volgens BIJ12 (2017) een zeer geschikte steenuilenhabitat. Andere jaarrond beschermde vogelnesten zijn in en rond (100 meter van) het plangebied afwezig. Mogelijk broeden er in het broedseizoen wel algemeen voorkomende vogels zoals de merel in het plangebied.

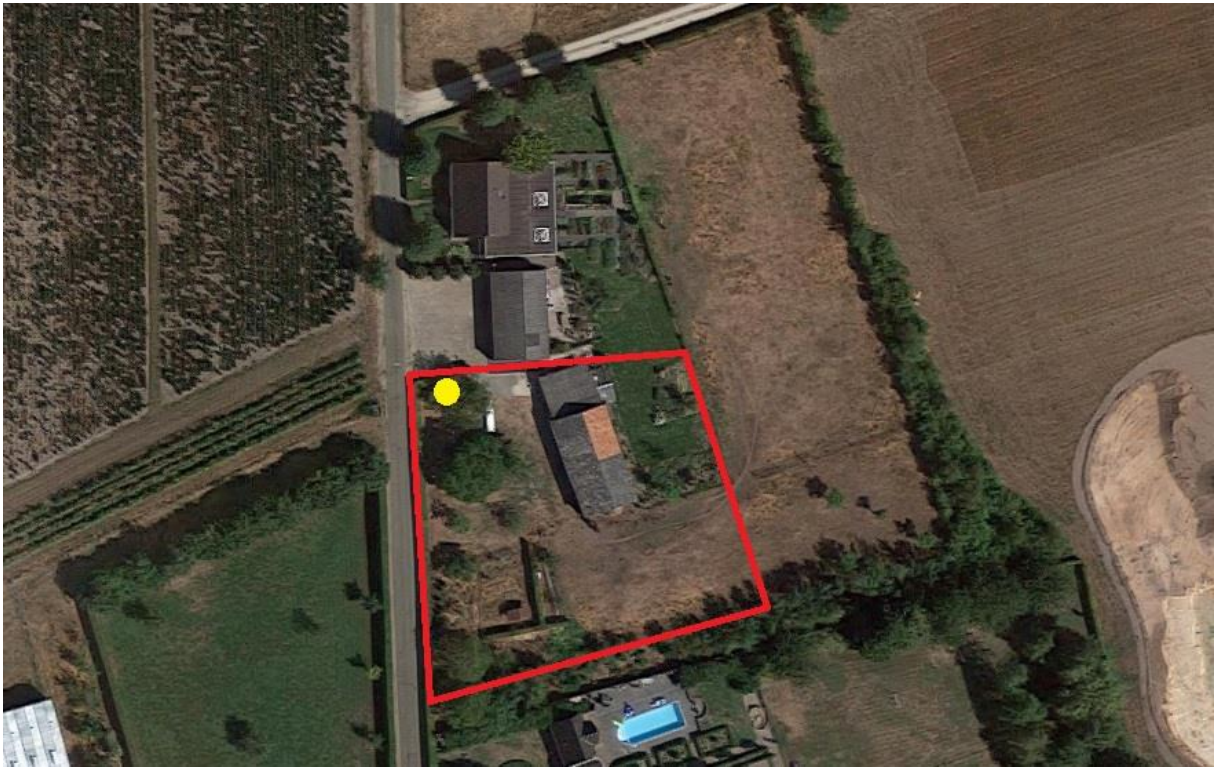

**Figuur 4.5.4.** Locatie van de steenuilennestkast (overige nestkastjes zijn niet weergegeven) in het plangebied (rood omljnd), nabij Slooierweg 10. Bron: Google Maps.



**Figuur 4.5.5.** De steenuilennestkast in de voortuin van Slooierweg 10.

### *Zoogdieren*

Bomen met holtes zijn – zoals in voorgaande alinea vermeld – afwezig. De aanbouw van de schuur is volledig enkelwandig. De schuur heeft een enkelwandig dak en een steense muur. Overige gaten, kieren of holten waarin vleermuizen kunnen wegkruipen, zijn ook afwezig. Vleermuisverblijven zijn

dus in het plangebied afwezig. Dassenburchten, dassenlatrines, -wissels en snuitputjes van dassen zijn in en rond het plangebied afwezig. Overige algemene zoogdieren zoals de veldmuis kunnen wel in het plangebied voorkomen.

#### *Planten*

In het plangebied zijn alleen algemene, niet-beschermde planten waargenomen (zie paragraaf 4.1). Volgens de natuurgegevens van de Provincie Limburg ([www.natuurgegevensprovincielimburg.nl](http://www.natuurgegevensprovincielimburg.nl)) groeide er in 2012 in het kilometerhok waarin het plangebied zich bevindt, geen planten die onder de Wet natuurbescherming zijn beschermd. Het kilometerhok is echter onvolledig onderzocht.

#### *Amfibieën en andere soorten*

In het plangebied zijn geen wateren aanwezig. Voortplantingswateren voor amfibieën zijn dus afwezig. Het is wel mogelijk dat enkele algemene amfibieënsoorten het plangebied als landhabitat zullen gebruiken (zie tabel 4.5). Reptielen en andere soorten, die beschermd zijn onder de Wnb, zijn niet te verwachten in het plangebied.

**Tabel 4.5. (Potentieel) in het plangebied voorkomende beschermde soorten. Het beschermingsregime van de soorten in de Wnb is eveneens weergegeven.**

Nederlandse naam en wetenschappelijke naam	Vogels met jaarrond beschermd nest	Internationaal beschermde soorten	Overige beschermde soorten
Aardmuis ( <i>Microtus agrestis</i> )			X
Bosmuis ( <i>Apodemus sylvaticus</i> )			X
Huisspitsmuis ( <i>Crocidura russula</i> )			X
Veldmuis ( <i>Microtus arvalis</i> )			X
Gewone pad ( <i>Bufo bufo</i> )			X
Bruine kikker ( <i>Rana temporaria</i> )			X
Steenuil ( <i>Athene noctua</i> )	X		



## 5 Mogelijke effecten op beschermde natuurwaarden

### 5.1 Natura 2000

Het plangebied bevindt zich circa 7,5 kilometer van het dichtstbijzijnde Natura 2000-gebied 'Maasduinen'. Natura 2000-gebieden 'Deurnsche Peel & Mariapeel' (tevens wetland 'Deurnese Peel') en 'Boschhuizerbergen' liggen op een respectievelijke afstand van 9,6 en 9,9 kilometer van het plangebied. Overige Natura 2000-gebieden liggen op meer dan 10 kilometer afstand.

Voorgenoemde gebieden bevatten een of meerdere stikstofgevoelige habitattypen voorkomen die te maken hebben met overbelasting door stikstof. De sloop van de schuur, de bouw ingebruikname van de nieuwe woning zal leiden tot extra stikstofuitstoot. Er komt bijvoorbeeld stikstof vrij bij de verbranding van verbrandingsmotoren in gemotoriseerd verkeer. Vanwege de afstand tussen de Natura 2000-gebieden en het plangebied verwachten wij echter geen significant effect op bovengenoemde (en verder van het plangebied gelegen) Natura 2000-gebieden.

### 5.2 Natuurnetwerk Nederland

Het dichtstbijzijnde onderdeel van het NNN ligt op circa 1,5 kilometer afstand van het plangebied (zie figuur 4.3). Op de beheertypenkaart van de provincie is hier 'droog bos met productie' aangeduid. Omdat het hier een matig voedselrijk vegetatietype betreft, is dit beheertype niet bijzonder gevoelig voor N-depositie te noemen. De voorgenomen sloop, nieuwbouw en ingebruikname hiervan hebben waarschijnlijk geen noemenswaardig effect op de natuurwaarden in het NNN.

### 5.3 Beschermde planten en dieren

Als gevolg van de werkzaamheden kunnen onderstaande effecten op beschermde flora en fauna optreden:

- Door vegetatie tijdens het broedseizoen te verwijderen, kunnen nesten van broedende vogels worden verstoord, hun jongen kunnen hierdoor te lang worden achtergelaten en eieren kunnen te lang niet worden bebroed. Ook kunnen vogels/nesten of jongen worden vernietigd.
- De boom met de steenuilennestkast wordt niet verwijderd en de nestkast wordt als zodanig behouden (en ook niet verplaatst). De nestgelegenheid in het plangebied wordt dus behouden. De oppervlakte van de totale bebouwing blijft per saldo gelijk. De nieuwe bebouwing gaat zich daarnaast verder weg van de ingang van de steenuilennestkast bevinden, waardoor de kans op verstoring van het nest verkleint. De oppervlakte van het leefgebied van de steenuil blijft verder hetzelfde. Het plangebied behoudt daarom zijn functionaliteit als nestgelegenheid en leefgebied van de steenuil.
- Als de sloop- en/of bouwwerkzaamheden tijdens het broedseizoen van de steenuil (1 februari – 31 juli) worden uitgevoerd, kunnen broedende steenuilen echter wel worden verstoord (hun jongen kunnen hierdoor te lang worden achtergelaten en eieren kunnen te lang niet worden bebroed) of vernietigd. Ook kan het leiden tot sterfte van eieren en jonge steenuilen.
- Bij de werkzaamheden kunnen vaste voortplantings- en of rustplaatsen van algemene beschermde zoogdieren en amfibieën worden verstoord. Individuen kunnen hierbij worden verstoord en/of gedood.

In de volgende tabel zijn de mogelijke overtredingen van de verbodsbepalingen van de Wnb weergegeven. In hoofdstuk 6 wordt uitgelegd hoe deze overtredingen kunnen worden voorkomen.

**Tabel 5.3. Mogelijke overtredingen van algemene verbodsbepalingen van de Wnb. Zie bijlage 1 voor een verklaring van de beschermingscategorieën en een overzicht van alle verbodsbepalingen.**

Soort	Beschermingsregime Wnb	Art. 3.1 lid 1	Art. 3.1 lid 2	Art. 3.5 lid 1	Art. 3.5 lid 2	Art. 3.5 lid 3	Art. 3.5 lid 4	Art. 3.10 lid 1
Algemene in het plangebied broedende vogels	Vogels	X	X					
Steenuil	Vogels met jaarrond beschermd nest	X	X					
Algemeen voorkomende grondgebonden zoogdieren en amfibieën	Overige soorten							X

**Artikel 3.1 (m.b.t. Vogels)**

- **lid 1:** het opzettelijk doden en vangen van vogels

- **lid 2:** het opzettelijk vernielen en beschadigen van nesten, rustplaatsen en eieren en het wegnemen van nesten

**Artikel 3.5 (m.b.t. Internationaal beschermde soorten):**

- **lid 1:** het opzettelijk doden of vangen van soorten

- **lid 2:** het opzettelijk verstoren van soorten

- **lid 3:** het opzettelijk vernielen en rapen van eieren van soorten

- **lid 4:** het beschadigen en vernielen van de voortplantingsplaatsen en rustplaatsen van soorten

**Artikel 3.10 lid 1 (m.b.t. A-soorten):** het is verboden

(a) in het wild levende A-soorten opzettelijk te doden of te vangen;

(b) de vaste voortplantingsplaatsen of rustplaatsen van de A-soorten opzettelijk te beschadigen of te vernielen; en De onder (a) en (b) genoemde verboden zijn niet van toepassing op de bos-, huisspits- en veldmuis voor zover deze dieren zich in of op gebouwen of daarbij behorende ervan of roerende zaken bevinden (artikel 3.10 lid 3 Wnb).

## 6 Conclusies en aanbevelingen

### 6.1 Natura 2000

De plannen zullen naar onze mening waarschijnlijk geen effect op de natuurwaarden in Natura 2000-gebieden hebben. Om elk risico uit te sluiten is het echter te overwegen de te verwachten stikstofdepositie op Natura-2000 gebieden te laten bepalen. Indien daaruit blijkt dat er een significante toename is te verwachten, is er een vergunning nodig op grond van de Wnb.

### 6.2 Natuurnetwerk Nederland

De sloop van de schuur, de bouw en ingebruikname van de nieuwbouw heeft waarschijnlijk geen negatieve effecten op het NNN.

### 6.3 Beschermd plant en dieren

#### *Vogels*

In de opgaande vegetatie komen in het broedseizoen mogelijk beschermde vogelnesten voor. Het gaat om vogels waarvan het nest niet jaarrond wordt beschermd en waarvoor geen omgevingscheck nodig is. Doden en vernielen van broedvogels/eieren/jongen moet worden voorkomen door vegetatie buiten het broedseizoen te verwijderen (buiten de periode 15 maart – 15 juli). Door naleving van deze mitigerende maatregel worden ten aanzien van vogels geen overtredingen van de Wnb begaan.

#### *Steenuil*

In het plangebied bevindt zich een steenuilennestkast, die al enkele jaren als nest voor de steenuil dient. Daarnaast dient de in het plangebied gelegen paardenwei als foerageerhabitat van deze soort. Steenuilennesten en -foerageergebied zijn streng beschermd onder de Wet natuurbescherming. Omdat er geen nest wordt vernietigd of verplaatst en omdat het foerageergebied in tact blijft, is er geen sprake van een overtreding op de Wet natuurbescherming.

Omdat de schuur zich relatief dichtbij de steenuilennestkast bevindt, is de kans groot dat de geplande (sloop- en bouw-)werkzaamheden het nest beïnvloeden tijdens het broedseizoen. Activiteiten die het nest beïnvloeden, kunnen in principe niet in de kwetsbare periode van de steenuil uitgevoerd worden. Om verstoring van het steenuilennest te voorkomen, dient het slopen van de schuur en bouwen van de woning daarom buiten het broedseizoen van de steenuil plaats te vinden (dus buiten de periode 1 februari – 31 juli; BIJ12, 2017).

#### *Algemeen voorkomende grondgebonden zoogdieren en amfibieën*

In het plangebied komen mogelijk zoogdieren en amfibieën voor, die onder de Wnb zijn beschermd. Het gaat om algemeen voorkomende soorten (zogenaamde A-soorten), waarvoor in Limburg een vrijstelling geldt in geval van ruimtelijke ontwikkeling en beheer en onderhoud. Dit houdt in dat deze soorten verstoord mogen worden, zonder dat daar vooraf een ontheffing voor is verkregen. Wel geldt altijd de Zorgplicht (artikel 1.11 Wnb); deze houdt in dat nadelige gevolgen voor dieren en planten altijd zoveel mogelijk moeten worden voorkomen. Om aan de algemene zorgplicht te voldoen, moeten dieren die tijdens de werkzaamheden worden aangetroffen, zo snel mogelijk naar een aangrenzende locatie buiten het plangebied worden verplaatst.

## Literatuur

- BIJ12. 2017. Kennisdocument Steenuil Athene Noctua. Versie 1.0, Juli 2017. BIJ12, Utrecht.
- Gedeputeerde Staten van Limburg. 2017. Beleidsregels ten behoeve van de passieve soortenbescherming onder de Wet natuurbescherming in Limburg. Provinciaal blad nr. 5634.
- Ministerie van Economische Zaken, 2016. Soortenbescherming bij ruimtelijke ingrepen. Ministerie van Economische Zaken, Den Haag.
- Provinciale Staten van Limburg, 2016. Beleidsneutrale Wijzigingsverordening hoofdstuk 3 Natuur van de Omgevingsverordening Limburg 2014. Provinciaal blad nr. 6983. Provincie Limburg.

# Bijlage 1: Toelichting per beschermingsregime

## Vogels

### *Verbodsbepalingen en afwijkingsmogelijkheden*

Het beschermingsregime voor vogels is neergelegd in de artikelen 3.1 tot en met 3.4 van de Wnb. Deze bepalingen gelden voor alle van nature in Nederland in het wild levende vogels van soorten als bedoeld in artikel 1 van de Vogelrichtlijn.

Op grond van de artikelen 3.1 en 3.2 gelden voor deze vogels de volgende verboden:

- het opzettelijk doden en vangen van vogels (artikel 3.1 lid 1 Wnb)
- het opzettelijk vernielen en beschadigen van nesten, rustplaatsen en eieren en het wegnemen van nesten (artikel 3.1 lid 2 Wnb)
- het rapen en houden van eieren (artikel 3.1 lid 3 Wnb)
- het opzettelijk storen van vogels indien dit van wezenlijke invloed is op de staat van instandhouding van de desbetreffende soort (artikel 3.1 lid 4 en 5 Wnb)
- het verkopen, vervoeren voor verkoop, onder zich hebben voor verkoop of ten verkoop aanbieden van (gemakkelijk herkenbare delen of producten van) dode of levende vogels (artikel 3.2 lid 1 Wnb)
- het, anders dan voor verkoop, houden en vervoeren van (gemakkelijk herkenbare delen of producten van) dode of levende vogels (artikel 3.2 lid 6 Wnb)
- het, voor zover bij of krachtens de Wnb toegestaan, vangen of doden van vogels met – kort gezegd – verboden middelen en het achtervolgen met behulp van in de Vogelrichtlijn genoemde vervoermiddelen overeenkomstig de in de Vogelrichtlijn omschreven wijze (artikel 3.4 lid 1 Wnb).

Het beschermingsregime gaat uit van het ‘nee, tenzij-principe’. Dit betekent dat de genoemde schadelijke handelingen verboden zijn, tenzij het bevoegd gezag een afwijking van het verbod toestaat. Die toestemming kan worden verleend door middel van een ontheffing of vrijstelling.

### *Criteria voor ontheffing of vrijstelling*

Gedeputeerde staten (‘GS’) kunnen van vrijwel alle hierboven omschreven verboden ontheffing verlenen. Provinciale staten (‘PS’) kunnen daarnaast bij verordening vrijstelling verlenen van deze verboden. Voor een paar specifieke verboden is de minister van Economische Zaken (de ‘minister’) het bevoegd gezag, namelijk de verboden die zien op de verkoop en het vervoer van vogels. Indien een afwijking van een verbodsbepaling wordt toegestaan, moet daarbij in ieder geval worden bepaald op welke soort de afwijking betrekking heeft, welke middelen, installaties of methoden voor het vangen of doden zijn toegestaan en welke voorwaarden gelden ter beperking van de risico’s en met betrekking tot het tijdstip en de plaats van de handeling. Daarnaast moet voor de verlening van een ontheffing of vrijstelling aan een aantal cumulatieve criteria zijn voldaan. Dit betekent dat er:

- geen andere bevredigende oplossing mag bestaan,
- de maatregelen niet mogen leiden tot verslechtering van de staat van instandhouding van de desbetreffende soort en
- de ontheffing nodig is in verband met één van de volgende zes gronden:
  - het belang van de volksgezondheid of de openbare veiligheid;
  - het belang van de veiligheid van het luchtverkeer;
  - ter voorkoming van belangrijke schade aan gewassen, vee, bossen, visserij of wateren;
  - ter bescherming van flora of fauna;
  - voor onderzoek of onderwijs, het uitzetten of herinvoeren van soorten of voor de daarmee samenhangende teelt; of
  - om het vangen, het onder zich hebben of elke andere wijze van verstandig gebruik van bepaalde vogels in kleine hoeveelheden selectief en onder strikt gecontroleerde omstandigheden toe te staan.

## **Internationaal beschermde soorten**

*Internationaal beschermde soorten zijn strikt beschermd*

Deze soorten worden in de praktijk vaak aangeduid als de ‘strikt beschermde soorten’, omdat voor deze soorten alleen onder strikte voorwaarden ontheffing van een verbodsbepaling kan worden verkregen. Bekende voorbeelden van habitatsoorten zijn de drijvende waterweegbree, de rugstreeppad en de zandhagedis.

### *Verbodsbepalingen*

De belangrijkste verboden uit de Wnb zijn:

- het opzettelijk doden of vangen van habitatsoorten (artikel 3.5 lid 1 Wnb)
- het opzettelijk verstoren van habitatsoorten (artikel 3.5 lid 2 Wnb)
- het opzettelijk vernielen en rapen van eieren van habitatsoorten (artikel 3.5 lid 3 Wnb)
- het beschadigen en vernielen van de voortplantingsplaatsen en rustplaatsen van habitatsoorten (artikel 3.5 lid 4 Wnb)
- het opzettelijk plukken en verzamelen, afsnijden, ontwortelen en vernielen van habitatsoorten (artikel 3.5 lid 5 Wnb)
- het, anders dan voor verkoop, onder zich hebben of vervoeren van habitatsoorten (artikel 3.6 lid 2 Wnb).

### *Criteria voor ontheffing of vrijstelling*

Gedeputeerde Staten kunnen van deze verboden ontheffing verlenen en Provinciale Staten kunnen bij verordening vrijstelling verlenen van deze verboden (artikel 3.8 lid 2 en 3.9 lid 2 Wnb). Er is een aantal (cumulatieve) criteria (opgesomd in artikel 3.8 lid 5 Wnb) om ontheffing of vrijstelling te kunnen verlenen; deze worden slechts verleend indien:

- er geen andere bevredigende oplossing bestaat (alternatieventoets);
- er geen afbreuk wordt gedaan aan het streven de populaties van de betrokken soort in hun natuurlijk verspreidingsgebied in een gunstige staat van instandhouding te laten voortbestaan;
- de ontheffing of vrijstelling nodig is:
  - in het belang van de bescherming van de wilde flora of fauna of in het belang van de instandhouding van de natuurlijke habitats;
  - ter voorkoming van ernstige schade aan met name de gewassen, veehouderijen, bossen, visgronden, wateren of andere vormen van eigendom;
  - in het belang van de volksgezondheid, de openbare veiligheid of andere dwingende redenen van groot openbaar belang, met inbegrip van redenen van sociale of economische aard en met inbegrip van voor het milieu wezenlijke gunstige effecten;
  - voor onderzoek en onderwijs, repopulatie of herintroductie van deze soorten, of voor de daartoe benodigde kweek, met inbegrip van de kunstmatige vermeerdering van planten; of
  - om het onder strikt gecontroleerde omstandigheden mogelijk te maken op selectieve wijze en binnen bepaalde grenzen een beperkt, bij de ontheffing of vrijstelling vastgesteld aantal van bepaalde dieren van de aangewezen soort te vangen of onder zich te hebben, onderscheidenlijk een beperkt bij de ontheffing of vrijstelling vastgesteld aantal van bepaalde planten van de aangewezen soort te plukken of onder zich te hebben.

## Overige beschermde soorten

### *Algemeen*

Overige beschermde soorten zijn niet beschermd vanwege de Europese wet- en regelgeving. Het gaat hier om de in het wild levende diersoorten die worden genoemd in onderdeel A van de bijlage bij de Wnb. Voorbeelden zijn de hermelijn en de wezel ('A-soorten'). Daarnaast worden vaatplanten beschermd van de soorten die worden genoemd in onderdeel B in de bijlage bij de Wnb, zoals de akkerboterbloem en de muurbloem ('B-soorten'). Uit de wetsgeschiedenis is gebleken dat het nodig is om deze soorten bij wet aan te wijzen, omdat zij niet voldoende worden beschermd door enkel de zorgplicht. Het gaat daarbij in het bijzonder om soorten die in Nederland in hun voortbestaan worden bedreigd. Op de bijlagen zijn dan ook bijvoorbeeld de Rode Lijst-soorten aangewezen.

### *Verboden handelingen*

Het is verboden op grond van artikel 3.10 lid 1 Wnb:

- (a) in het wild levende A-soorten opzettelijk te doden of te vangen;
- (b) de vaste voortplantingsplaatsen of rustplaatsen van de A-soorten opzettelijk te beschadigen of te vernielen en
- (c) B-soorten in hun natuurlijke verspreidingsgebied opzettelijk te plukken en te verzamelen, af te snijden, te ontwortelen of te vernielen.

De onder (a) en (b) genoemde verboden zijn niet van toepassing op de bos-, huisspits- en veldmuis voor zover deze dieren zich in of op gebouwen of daarbij behorende ervan of roerende zaken bevinden (artikel 3.10 lid 3 Wnb). Voor deze overige soorten gelden dus minder verboden dan voor de strikt beschermde soorten. Zo is bijvoorbeeld het (opzettelijk) verstoren van soorten niet verboden.

### *Ruimere afwijkingsmogelijkheden*

Voor de overige soorten gelden bovendien ruimere afwijkingsmogelijkheden dan voor de strikt beschermde soorten. Artikel 3.8 Wnb (dat de afwijkingsmogelijkheden voor Habitatsoorten bepaalt) is grotendeels van overeenkomstige toepassing op de overige soorten. Dit betekent dat een ontheffing of vrijstelling slechts wordt verleend indien:

- er geen andere bevredigende oplossing bestaat (alternatieventoets);
- er geen afbreuk wordt gedaan aan het streven de populaties van de betrokken soort in hun natuurlijk verspreidingsgebied in een gunstige staat van instandhouding te laten voortbestaan;
- de ontheffing of vrijstelling nodig is:
  - in het belang van de bescherming van de wilde flora of fauna of in het belang van de instandhouding van de natuurlijke habitats;
  - ter voorkoming van ernstige schade aan met name de gewassen, veehouderijen, bossen, visgronden, wateren of andere vormen van eigendom;
  - in het belang van de volksgezondheid, de openbare veiligheid of andere dwingende redenen van groot openbaar belang, met inbegrip van redenen van sociale of economische aard en met inbegrip van voor het milieu wezenlijke gunstige effecten;
  - voor onderzoek en onderwijs, repopulatie of herintroductie van deze soorten, of voor de daartoe benodigde kweek, met inbegrip van de kunstmatige vermeerdering van planten; of
  - om het onder strikt gecontroleerde omstandigheden mogelijk te maken op selectieve wijze en binnen bepaalde grenzen een beperkt, bij de ontheffing of vrijstelling vastgesteld aantal van bepaalde dieren van de aangewezen soort te vangen of onder zich te hebben, onderscheidenlijk een beperkt bij de ontheffing of vrijstelling vastgesteld aantal van bepaalde planten van de aangewezen soort te plukken of onder zich te hebben.

Anders dan voor Habitatsoorten, kan voor de overige soorten ook ontheffing of vrijstelling worden verleend als dit noodzakelijk is (artikel 3.8 lid 2):

- in het kader van de ruimtelijke inrichting of ontwikkeling van gebieden, daaronder begrepen het daarop volgende gebruik van het ingerichte of ontwikkelde gebied;

- ter voorkoming van schade of overlast, met inbegrip van schade aan sportvelden, schietterreinen, industrieterreinen, kazernes, of begraafplaatsen;
- ter beperking van de omvang van de populatie van dieren, in verband met door deze dieren ter plaatse en in het omringende gebied veelvuldig veroorzaakte schade of in verband met de maximale draagkracht van het gebied waarin de dieren zich bevinden;
- ter voorkoming of bestrijding van onnodig lijden van zieke of gebrekkige dieren;
- in het kader van bestendig beheer of onderhoud in de landbouw of bosbouw;
- in het kader van bestendig beheer of onderhoud aan vaarwegen, watergangen, waterkeringen, waterstaatswerken, oevers, vliegvelden, wegen, spoorwegen of bermen, of in het kader van natuurbeheer;
- in het kader van bestendig beheer of onderhoud van de landschappelijke kwaliteiten van een bepaald gebied, of
- ten behoeve van het algemeen belang.

#### Overzicht verbodsbepalingen Wet natuurbescherming (Ministerie van Economische Zaken, 2016)

Beschermingsregime soorten Vogelrichtlijn § 3.1 Wn	Beschermingsregime soorten Habitatrichtlijn § 3.2 Wn	Beschermingsregime andere soorten § 3.3 Wn
Art 3.1 lid 1 Het is verboden in het wild levende vogels opzettelijk te doden of te vangen.	Art 3.5 lid 1 Het is verboden soorten in hun natuurlijke verspreidingsgebied opzettelijk te doden of te vangen	Art 3.10 lid 1a Het is verboden soorten opzettelijk te doden of te vangen
Art 3.1 lid 2 Het is verboden opzettelijk nesten, rustplaatsen en eieren van vogels te vernielen of te beschadigen, of nesten van vogels weg te nemen	Art 3.5 lid 4 Het is verboden de voortplantingsplaatsen of rustplaatsen van dieren te beschadigen of te vernielen	Art 3.10 lid 1b Het is verboden de vaste voortplantingsplaatsen of rustplaatsen van dieren opzettelijk te beschadigen of te vernielen
Art 3.1 lid 3 Het is verboden eieren te rapen en deze onder zich te hebben	Art 3.5 lid 3 Het is verboden eieren van dieren in de natuur opzettelijk te vernielen of te rapen	Niet van toepassing
Art 3.1 lid 4 en lid 5 Het is verboden vogels opzettelijk te storen, tenzij de storing niet van wezenlijke invloed is op de staat van instandhouding van de desbetreffende vogelsoort	Art 3.5 lid 2 Het is verboden dieren opzettelijk te verstoren	Niet van toepassing
Niet van toepassing	Art 3.5 lid 5 Het is verboden plantensoorten in hun natuurlijke verspreidingsgebied opzettelijk te plukken en te verzamelen, af te snijden, te ontwortelen of te vernielen	Art 3.10 lid 1c Het is verboden plantensoorten in hun natuurlijke verspreidingsgebied opzettelijk te plukken en te verzamelen, af te snijden, te ontwortelen of te vernielen