



HISTORISCH BODEMONDERZOEK

ZANDTERWEG 36

TE LOTTUM



Bodem



Rapportage historisch bodemonderzoek

Zandterweg 36 te Lottum

Opdrachtgever	BRO Tegelen Postbus 4 5280 AA Boxtel
Rapportnummer	8689.001
Versienummer	D2
Status	Eindrapportage
Datum	10 januari 2019
Vestiging	Limburg Rijksweg Noord 39 6071 KS Swalmen 0475 - 504961 swalmen@econsultancy.nl
Opsteller	ing. R.P.J. Linders
Paraaf	
Kwaliteitscontrole	drs. E. Hartingsveld
Paraaf	



Kwaliteitszorg

Econsultancy is lid van de Vereniging Kwaliteitsborging Bodembeheer (VKB). De VKB is een vereniging van bodemadvies- en -onderzoeksbureaus en heeft als doel kwaliteitsborging en continue verbetering van de dienstverlening van haar leden op het gebied van bodembeheer. Het VKB keurmerk geeft opdrachtgevers de zekerheid dat het uitvoerend bureau werkt conform de eisen die de VKB aan haar leden stelt op het gebied van competenties en integriteit van medewerkers en het toepassen van vigerende normen en onderzoeksprotocollen.

Econsultancy werkt volgens een dynamisch kwaliteits- en milieusysteem, zoals beschreven in het kwaliteits- en milieuhandboek. Ons kwaliteits- en milieusysteem is gecertificeerd volgens de eisen in de NEN-EN-ISO 9001 en NEN-EN-ISO 14001.

Betrouwbaarheid

Opgemerkt wordt dat geraadpleegde bronnen niet altijd zonder fouten en volledig zijn. Daar Econsultancy voor het verkrijgen van historische informatie afhankelijk is van deze bronnen, kan Econsultancy niet instaan voor de juistheid en volledigheid van deze informatie.

INHOUDSOPGAVE

1	INLEIDING	1
2	AFBAKENING ONDERZOEKSLOCATIE VOORONDERZOEK	1
3	GERAADPLEEGDE BRONNEN.....	1
4	HISTORISCH EN HUIDIG GEBRUIK ONDERZOEKSLOCATIE	2
5	TOEKOMSTIGE SITUATIE	3
6	CALAMITEITEN.....	3
7	UITGEVOERD(E) BODEMONDERZOEK(EN) OP DE ONDERZOEKSLOCATIE.....	3
8	AANGRENZENDE TERREINDELEN/PERCELEN	4
9	INFORMATIE LOKALE/REGIONALE ACHTERGRONDGEHALTEN.....	4
10	BODEMOPBOUW EN GEOHYDROLOGIE	4
11	TERREININSPECTIE	5
12	SAMENVATTING EN CONCLUSIES	6

BIJLAGEN:

1. - Topografische ligging van de locatie
- 2a. - Locatieschets
- 2b. - Foto's onderzoekslocatie

1 INLEIDING

BRO Tegelen heeft aan Econsultancy opdracht verleend voor het uitvoeren van een historisch bodemonderzoek op de locatie Zandterweg 36 te Lottum.

Het onderzoek is uitgevoerd in het kader van de bestemmingsplanwijziging.

Het historisch bodemonderzoek heeft tot doel te bepalen of er aanleiding bestaat voor het uitvoeren van een bodemonderzoek conform de NEN 5740 en/of NEN 5707, door middel van een archiefonderzoek, een interview met de eigenaar/gebruiker en een terreininspectie.

Het vooronderzoek is verricht conform de NEN 5725:2017 "Bodem - Landbodem - Strategie voor het uitvoeren van milieuhygiënisch vooronderzoek".

2 AFBAKENING ONDERZOEKSLOCATIE VOORONDERZOEK

Het vooronderzoek omvat de onderzoekslocatie en direct hieraan grenzende terreindelen binnen een afstand van 25 meter.

De onderzoekslocatie ($\pm 4.050 \text{ m}^2$) is gelegen aan de Zandterweg 36 te Lottum (zie bijlage 1). Het perceel, waar de onderzoekslocatie deel van uitmaakt, is kadastraal bekend als de gemeente Grubbenvorst, sectie H, nummer 757.

Volgens het Actueel Hoogtebestand Nederland bevindt het maaiveld zich op een hoogte van circa 19 m +NAP en zijn de coördinaten van het midden van de onderzoekslocatie $X = 207.765$, $Y = 385.615$.

3 GERAADPLEEGDE BRONNEN

In tabel I zijn de in het kader van het vooronderzoek geraadpleegde bronnen weergegeven. Van de locatie en de directe omgeving zijn uit verschillende informatiebronnen gegevens verzameld over het historische, huidige en toekomstige gebruik, eventuele calamiteiten, eventueel eerder uitgevoerde bodemonderzoeken, de bodemopbouw en geohydrologie, verhardingen, kabels en leidingen.

Tabel I. Geraadpleegde bronnen

Onderdeel	Bron
Historisch, huidig en toekomstig gebruik	Oprachtgever (contactpersoon mevrouw S. Driessen), d.d. 29 november 2018
Bouw-/milieudossier, ondergrondse tanks, calamiteiten, eerder uitgevoerd bodemonderzoek	Gemeente Horst aan de Maas (contactpersoon mevrouw A. Jenniskens- van Rijswick) d.d. 14 december 2018
Locatiegegevens van internet: - historisch topografisch kaartmateriaal - basisregistratie grootschalige topografie - kadastrale gegevens - hoogtekaart - luchtfoto's - Google streetview - provinciale bodeminformatie - bodemopbouw - geo(hydro)logie - kabels en leidingen	www.topotijdreis.nl www.pdok.nl www.kadaster.nl www.ahn.nl webservices.gbo-provincies.nl/lufo/services/wms maps.google.nl www.bodemloket.nl maps.bodemdata.nl www.dinoloket.nl www.kadaster.nl/klic-wion
Terreininspectie	Uitgevoerd door medewerker Econsultancy, d.d. 20 december 2018

4 HISTORISCH EN HUIDIG GEBRUIK ONDERZOEKSLOCATIE

Uit historisch kaartmateriaal uit de periode 1900 - 1960 blijkt dat de onderzoekslocatie voornamelijk een agrarische bestemming heeft. Op het zuidwestelijke deel van de onderzoekslocatie bevond zich een woonhuis. Omstreeks 1960 zijn er op de locatie 2 varkenstallen gebouwd. Hierbij bevonden zich destijds kleinere varkensstallen en biggenboxen. In 1980 is er op de locatie een grote schuur gebouwd welke in gebruik is genomen als varkensstal. In 1987 is een van varkensstallen, die omstreeks 1960 gebouwd is, gesloopt. Op het overige agrarische terreindeel werden in het verleden gewassen verbouwd. De onderzoekslocatie is sinds 1987 niet wezenlijk veranderd.

Afbeelding 1: Selectie historisch kaartmateriaal

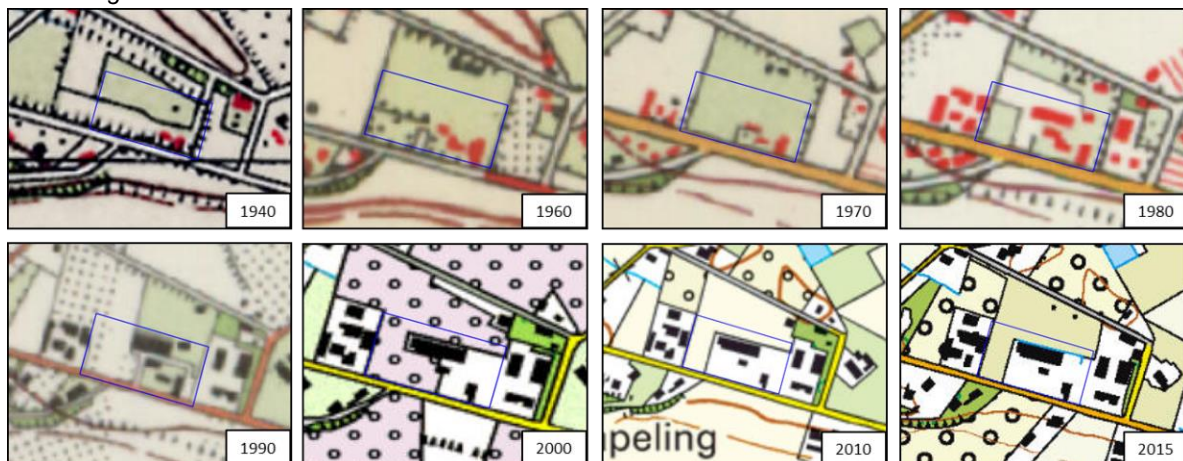

Op de onderzoeklocatie bevindt zich momenteel een woonhuis ($\pm 180 \text{ m}^2$) met een siertuin en een garage. Op de locatie bevindt zich verder een gedeelte van een schuur ($\pm 850 \text{ m}^2$) welke in het verleden diende als stal. De schuur wordt voor zover bekend enkel nog gebruik ter opslag van materialen. Op de locatie bevindt zich tevens een kleine schuur, welke deels is afgebroken. In de schuur heeft waarschijnlijk in het verleden opslag van meststoffen plaatsgevonden. Het overige terreindeel is in agrarisch gebruik (weiland).

Op de onderzoekslocatie hebben in het verleden 3 bovengrondse olieopslagtanks gelegen. Twee tanks zijn destijds in gebruik geweest ter opslag van petroleum (600 l) en dieselolie (600 l) en situeerde zich nabij een opstal ten westen van het woonhuis. De tanks, evenals de opstal, zijn in 1990 verwijderd. Één tank is in gebruik geweest ter opslag van dieselolie (1.000 l) en bevond zich destijds op een betonvloer.

Uit voorgaand onderzoek (zie hoofdstuk 7) blijkt sprake te zijn van een semi-verhardingslaag, welke destijds bestond uit gebroken asfalt. Tijdens de terreininspectie zijn op het maaiveld geen asfaltmaterialen waargenomen, en het is vooralsnog onbekend of deze verharding in het verleden verwijderd is of dat deze zich onder het maaiveld bevindt. De omgeving van de schuur, siertuin en het woonhuis ligt hoger ten opzichte van het weiland op de noord- en westzijde van de onderzoekslocatie. Uit de geraadpleegde bronnen blijkt geen aanwezigheid van ophogingen, dempingen of stortingen.

Voor de op locatie aanwezige bebouwingen zijn in het verleden diverse vergunningen verleend. In tabel I zijn de diverse (bouw)vergunningen en andere relevante dossiers weergegeven.

Tabel I. Overzicht verleende vergunningen

Dossiernummer	jaar	Omschrijving	Bijzonderheden
114-90	1990	Aanvraag bouwvergunning uitbreiding varkensfokstal	-
133-97	1997	Aanvraag bouwvergunning uitbreiding varkensfokstal	-
948079	2013	Aanvraag verwijdering asbest	asbest aanwezig in dakbedekking woonhuis
449739	2013	Melding asbestverwijdering	asbest conform richtlijnen verwijderd

Ter plaatse van het woonhuis is in 2013 een asbestinventarisatie uitgevoerd door Odiliapeel bv (rapportnummer 13-116 AOR, d.d. 17 mei 2013). Dit in verband met de aanwezigheid van asbesthoudend plaatmateriaal dat destijds op de daken aanwezig was. Het asbesthoudend plaatmateriaal is destijds conform KIWA richtlijnen verwijderd.

In bijlage 2a is de huidige situatie op een locatieschets weergegeven. Bijlage 2b bevat enkele foto's van de onderzoekslocatie.

5 TOEKOMSTIGE SITUATIE

De initiatiefnemer is voornemens het bestemmingsplan van de onderzoekslocatie te wijzigen.

6 CALAMITEITEN

Voor zover bij de opdrachtgever bekend hebben zich op de onderzoekslocatie in het verleden geen calamiteiten met een bodembedreigend karakter voorgedaan. Ook uit informatie van de gemeente Horst aan de Maas blijkt niet dat er zich in het verleden bodembedreigende calamiteiten hebben voorgedaan.

7 UITGEVOERD(E) BODEMONDERZOEK(EN) OP DE ONDERZOEKSLOCATIE

Op de onderzoekslocatie is in 1997 door Econsultancy een historisch bodemonderzoek uitgevoerd (rapportnummer 97061793, d.d. 18 juli 1997). De voormalige onderzoekslocatie bevond zich op de huidige onderzoekslocatie.

Op de onderzoekslocatie is destijds op het maaiveld een gebroken asfaltverharding waargenomen. Deze semi-verhardingslaag bevond zich destijds ten zuiden en ten westen van de aanwezige voormalige stal op de locatie. Op de locatie bleek ten noordoosten van de onderzoekslocatie verbranding van coniferen te hebben plaatsgevonden.

8 AANGRENZENDE TERREINDELEN/PERCELEN

In hoofdstuk 4 zijn de geraadpleegde informatiebronnen voor de omliggende terreindelen en aangrenzende percelen binnen 25 meter van de onderzoekslocatie opgenomen. Het bodemgebruik van de omliggende terreindelen is als volgt:

- Aan de noord- en westzijde van locatie bevinden zich percelen welke in agrarisch gebruik zijn (weiland);
- aan de oostzijde bevindt zich een boerderij met diverse stallen. Op beide locaties bevindt zich tevens een woonhuis met bijbehorende siertuin;
- aan de zuidzijde bevindt zich een openbare weg (Zandterweg), welke voorzien is van een asfaltverharding. Aan de overzijde van deze weg bevinden zich diverse agrarische percelen en een woonhuis.

Van de aangrenzende percelen zijn geen bodemonderzoeksgegevens bekend.

Uit de verzamelde informatie blijkt, dat er vanuit de omliggende percelen geen grensoverschrijdende verontreinigingen zijn te verwachten.

9 INFORMATIE LOKALE/REGIONALE ACHTERGRONDGEHALTEN

Regionaal komen verhoogde concentraties van metalen in het grondwater voor. De provincie Limburg heeft specifieke beleidslijnen geformuleerd met betrekking tot deze regionaal verhoogde concentraties van metalen in het grondwater (zie "Beleidskader bodem 2010", vastgesteld door Gedeputeerde Staten van Limburg op 28 september 2010).

Er is geen informatie beschikbaar over mogelijk regionaal verhoogde achtergrondgehalten in de grond.

10 BODEMOPBOUW EN GEOHYDROLOGIE

De originele bodem bestaat volgens de bodemkaart van Nederland uit gronden welke ontstaan zijn uit oude maasmeanders. De afzettingen, waarin deze bodem is ontstaan, behoren geologisch gezien tot de Formatie van Beegden.

De gemiddelde stand van het freatisch grondwater bedraagt $\pm 15,5$ m +NAP, waardoor het grondwater zich op $\pm 3,5$ m -mv zou bevinden. Het water van het eerste watervoerend pakket stroomt volgens de isohyphenkaart van de Dienst Grondwaterverkenning van TNO in noordoostelijke richting.

Op een afstand van $\pm 1,0$ kilometer noorden van de onderzoekslocatie ligt het pompstation (pompstation Grubbenvorst). De onttrekking van dit pompstation geen invloed op de grondwaterstroming van het freatisch grondwater. De onderzoekslocatie ligt niet in een grondwaterbeschermings- en/of grondwaterwingsgebied.

11 TERREININSPECTIE

Op 20 december 2018 is er een terreininspectie uitgevoerd. Deze is gericht op de identificatie van bronnen, die mogelijk hebben geleid of kunnen leiden tot een grond- en/of grondwaterverontreiniging.

De tijdens de terreininspectie aangetroffen situatie komt overeen met de locatiegegevens, zoals deze zijn opgenomen in hoofdstuk 4.

Op de onderzoekslocatie is een deel van een toegangspad aangetroffen welke voorzien is van een semi-verhardingslaag bestaande uit puin. Verder zijn er op de onderzoekslocatie geen mogelijke bronnen voor een grond- en/of grondwaterverontreiniging aangetroffen.

Op het maaiveld zijn geen asbestverdachte (plaat)materialen waargenomen.

12 SAMENVATTING EN CONCLUSIES

BRO Tegelen heeft Econsultancy opdracht verleend voor het uitvoeren van een historisch bodemonderzoek op de locatie Zandterweg 36 te Lottum.

Het onderzoek is uitgevoerd in het kader van de bestemmingsplanwijziging.

Uit het vooronderzoek blijkt dat er sprake is van voormalige en/of huidige bodembelasting op de locatie, waardoor het vermoeden van bodemverontreiniging aanwezig is. Dit in verband met de voormalige bovengrondse opslag van dieselolie en petroleum in 3 olietanks, de voormalige brandplaats, de (voormalige) asfaltverharding, de voormalige bebouwing en het pad voorzien van een puinverharding.

De kern van de verwachte verontreinigingen is duidelijk. Ter plaatse van de 3 olieopslagtanks worden verontreinigingen met minerale olie en vluchtige aromaten verwacht. De voormalige brandplaats, de voormalige asfaltverharding en het pad voorzien van een puinverharding zijn verdacht voor het voorkomen van zware metalen, PAK, minerale olie en asbest (vooral nog enkel het pad voorzien van een puinverharding).

Op basis van het vooronderzoek is geconcludeerd, dat de voormalige locatie van de 3 olieopslagtanks en de brandplaats onderzocht dient te worden volgens de strategie voor een "verdachte locatie met plaatselijk bodembelasting en met een duidelijke verontreinigingskern" (VEP). Het doel van het verkennend bodemonderzoek in deze situatie is vast te stellen of de vooronderstelde verontreinigingskernen ook daadwerkelijk aanwezig zijn en in hoeverre de verontreinigende stoffen de achtergrondwaarde of het geldende achtergrondgehalte overschrijden.

Gelet op de diverse verdachte deellocaties adviseert Econsultancy de onderzoekslocatie, met uitzondering van het weiland op de west- en noordzijde, verder te onderzoeken volgens de strategie voor een "verdachte locatie met diffuse bodembelasting en een heterogene verontreiniging op schaal van monsterneming, niet lijnvormig" (VED-HE-NL). Het doel van het verkennend bodemonderzoek in deze situatie is het bepalen van de aard van de heterogeen verdeelde verontreinigende stof op schaal van monsterneming. Tevens wordt vastgesteld of de vermoede verontreinigende stof de achtergrondwaarde of het geldend achtergrondgehalte overschrijdt.

Bijlage 1 Topografische ligging van de locatie

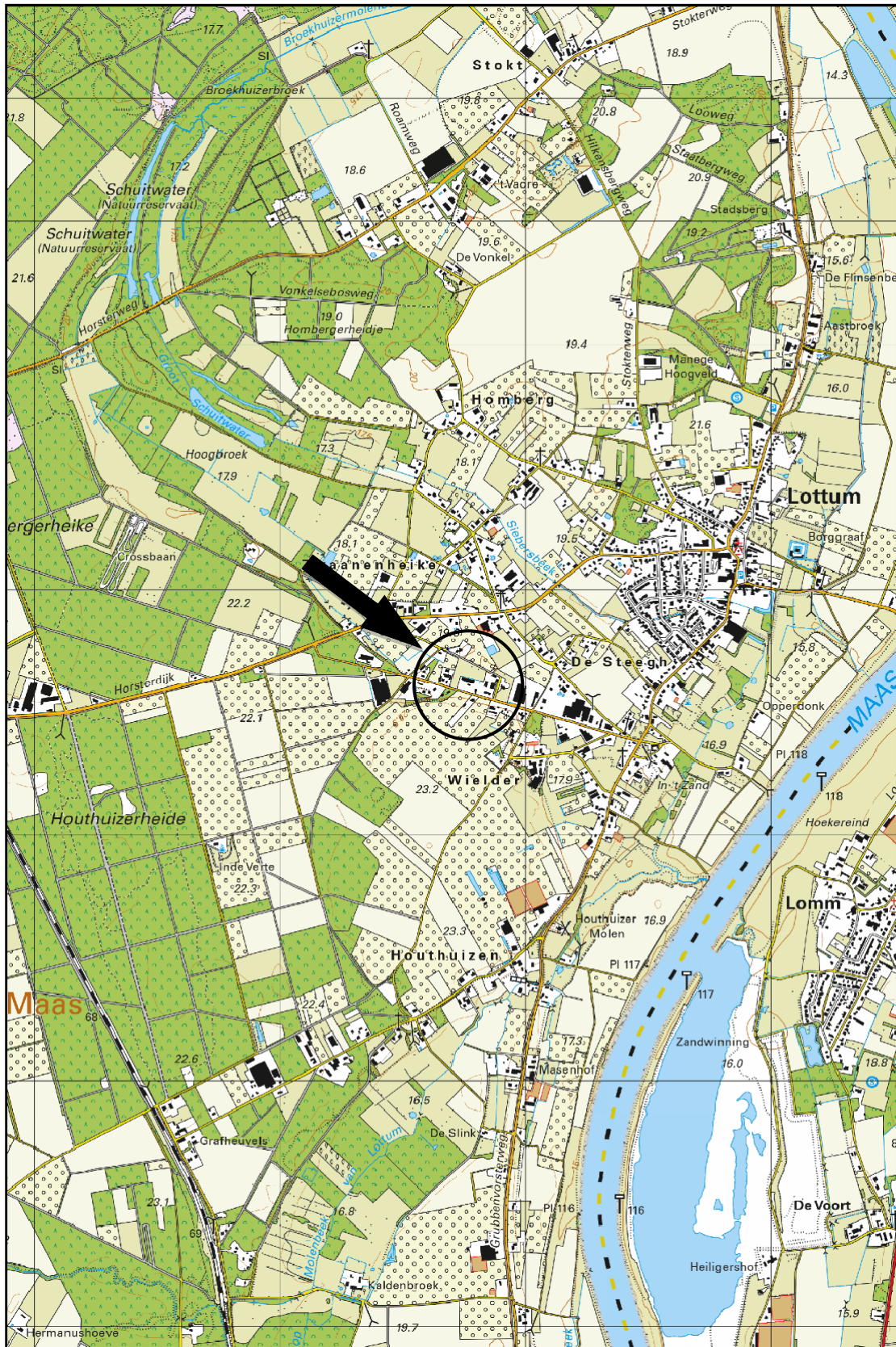

Schaal 1:25.000
Deze kaart is noordgericht



Legenda

- Grens onderzoekslocatie
- locatie (mogelijk voormalige) semiverhardingslaag (asfalt)

Titel: locatieschets: Zandterweg 36 te Lottum		A3
	PROJECT: 8422.0014	DATUM: 10-1-2019
	SCHAAL: 1:500	BIJLAGE: 2a
	GETEKEND: RLI	

Legenda

Symbolen:

- ⊠ Asfalt
- ⊠ Klinker
- + Beton
- ⊠ Ontgravingsdiepte (m -mv)
- ⊠ Partijhoogte (m +mv)
- 📷 Opnamerichting foto
- ≡ Vloeistofdichte vloer
- ⊠ Prefab betonnen vloerplaat
- ⊠ Tegels
- ∩ Golfplaat (asbest verdacht)
- ⊙ Boom
- ⊙ Bos
- ⊙ Struiken
- ⊙ Gras
- ~ Water
- ⊠ Braak
- ⊠ Grind
- ⊠ Onverhard
- ⊠ Puinverharding
- ⊠ Talud
- ⊠ Spoorbaan
- 🚲 Fietspad
- ⊠ Parkeerplaats
- ▲ Duiker
- ▲ Voormalige duiker
- ⚡ Trafo
- ⊠ Pomp
- ⊠ Olie/vetafscheider
- ⊠ Mangat
- ⊠ Riool inspectieput
- ⊠ Zinkput
- Ontluchting
- Vulpunt
- ▬ Sleuf asbestonderzoek 200x40x50cm

Polygonen:

- ▭ Ontgravingsvak
- ▭ Saneringslocatie
- ▭ Partij ontgraven grond
- ▭ Toekomstige bebouwing
- ▭ Voormalige bebouwing
- ▭ Asphaltverharding
- ▭ Reparatievak asfalt
- ▭ Opslagtank (bovengronds)
- ▭ Opslagtank (bovengronds in lekbak)
- ▭ Opslagtank (ondergronds)
- ⊠ Struweel
- ⊠ Haag

Lijnen:

- Bebouwing
- Grens onderzoekslocatie
- - Toekomstige bebouwing
- - - Voormalige bebouwing
- Beschoeiing
- ×× Hekwerk
- ▬ Spoorlijn
- ▬ Wandmonster

Verontreiniging:

- ▭ Niet verontreinigd
- ▭ Gehalte >AW/S-waarde
- ▭ Gehalte >T-waarde
- ▭ Gehalte >I-waarde
- ▭ Niet verontreinigd
- ▭ AW/S-waarde contour
- ▭ T-waarde contour
- ▭ I-waarde contour
- ▭ Niet verontreinigd
- ▭ AW/S-waarde contour
- ▭ T-waarde contour
- ▭ I-waarde contour
- Niet verontreinigd
- Licht verontreinigd
- Matig verontreinigd
- Sterk verontreinigd
- ? Verontreinigingsgraad onbekend
- ✗ Vindplaats asbestverdacht materiaal op maaiveld

Boringen:

- ⊙ Boring tot 0,5 m -mv
- ⊙ Boring tot 1,0 m -mv
- ⊙ Boring tot 1,5 m -mv
- ⊙ Boring tot 2,0 m -mv
- ⊙ Boring tot 2,5 m -mv
- ⊙ Boring tot 3,0 m -mv
- ⊙ Boring tot 3,5 m -mv
- ⊙ Boring tot 4,0 m -mv
- ⊙ Boring tot 4,5 m -mv
- ⊙ Boring tot 5,0 m -mv
- ⊙ Peilbuis (diep)
- ⊙ Peilbuis
- ⊙ Boring voorgaand onderzoek tot 0,5 m -mv
- ⊙ Boring voorgaand onderzoek tot 1,0 m -mv
- ⊙ Boring voorgaand onderzoek tot 1,5 m -mv
- ⊙ Boring voorgaand onderzoek tot 2,0 m -mv
- ⊙ Boring voorgaand onderzoek tot 2,5 m -mv
- ⊙ Boring voorgaand onderzoek tot 3,0 m -mv
- ⊙ Boring voorgaand onderzoek tot 3,5 m -mv
- ⊙ Boring voorgaand onderzoek tot 4,0 m -mv
- ⊙ Boring voorgaand onderzoek tot 4,5 m -mv
- ⊙ Boring voorgaand onderzoek tot 5,0 m -mv
- ⊙ Peilbuis voorgaand onderzoek (diep)
- ⊙ Peilbuis voorgaand onderzoek
- ⊙ Gat asbestonderzoek 30x30x50 cm
- ⊙ Gat asbestonderzoek 30x30x50 cm + boring tot 0,5 m -mv
- ⊙ Gat asbestonderzoek 30x30x50 cm + boring tot 1,0 m -mv
- ⊙ Gat asbestonderzoek 30x30x50 cm + boring tot 1,5 m -mv
- ⊙ Gat asbestonderzoek 30x30x50 cm + boring tot 2,0 m -mv
- ⊙ Gat asbestonderzoek 30x30x50 cm + boring tot 2,5 m -mv
- ⊙ Gat asbestonderzoek 30x30x50 cm + boring tot 3,0 m -mv
- ⊙ Gat asbestonderzoek 30x30x50 cm + boring tot 3,5 m -mv
- ⊙ Gat asbestonderzoek 30x30x50 cm + boring tot 4,0 m -mv
- ⊙ Gat asbestonderzoek 30x30x50 cm + boring tot 4,5 m -mv
- ⊙ Gat asbestonderzoek 30x30x50 cm + boring tot 5,0 m -mv
- ⊙ Gat asbestonderzoek 30x30x50 cm + peilbuis (diep)
- ⊙ Gat asbestonderzoek 30x30x50 cm + peilbuis
- ⊙ Gat asbestonderzoek 100x100x50 cm
- ⊙ Gat asbestonderzoek 100x100x50 cm + boring tot 0,5 m -mv
- ⊙ Gat asbestonderzoek 100x100x50 cm + boring tot 1,0 m -mv
- ⊙ Gat asbestonderzoek 100x100x50 cm + boring tot 1,5 m -mv
- ⊙ Gat asbestonderzoek 100x100x50 cm + boring tot 2,0 m -mv
- ⊙ Gat asbestonderzoek 100x100x50 cm + boring tot 2,5 m -mv
- ⊙ Gat asbestonderzoek 100x100x50 cm + boring tot 3,0 m -mv
- ⊙ Gat asbestonderzoek 100x100x50 cm + boring tot 3,5 m -mv
- ⊙ Gat asbestonderzoek 100x100x50 cm + boring tot 4,0 m -mv
- ⊙ Gat asbestonderzoek 100x100x50 cm + boring tot 4,5 m -mv
- ⊙ Gat asbestonderzoek 100x100x50 cm + boring tot 5,0 m -mv
- ⊙ Gat asbestonderzoek 100x100x50 cm + peilbuis (diep)
- ⊙ Gat asbestonderzoek 100x100x50 cm + peilbuis
- ⊙ Kernboring 80 mm
- ⊙ Kernboring 120 mm
- ⊙ Kernboring 120 mm + boring tot 0,5 m -mv
- ⊙ Kernboring 120 mm + boring tot 1,0 m -mv
- ⊙ Kernboring 120 mm + boring tot 1,5 m -mv
- ⊙ Kernboring 120 mm + boring tot 2,0 m -mv
- ⊙ Kernboring 120 mm + boring tot 2,5 m -mv
- ⊙ Kernboring 120 mm + boring tot 3,0 m -mv
- ⊙ Kernboring 120 mm + boring tot 3,5 m -mv
- ⊙ Kernboring 120 mm + boring tot 4,0 m -mv
- ⊙ Kernboring 120 mm + boring tot 4,5 m -mv
- ⊙ Kernboring 120 mm + boring tot 5,0 m -mv
- ⊙ Kernboring + gat asbestonderzoek 30x30x50 + boring tot 0,5 m -mv
- ⊙ Kernboring + gat asbestonderzoek 30x30x50 + boring tot 1,0 m -mv
- ⊙ Kernboring + gat asbestonderzoek 30x30x50 + boring tot 1,5 m -mv
- ⊙ Kernboring + gat asbestonderzoek 30x30x50 + boring tot 2,0 m -mv
- ⊙ Kernboring + gat asbestonderzoek 30x30x50 + boring tot 2,5 m -mv
- ⊙ Kernboring + gat asbestonderzoek 30x30x50 + boring tot 3,0 m -mv
- ⊙ Kernboring + gat asbestonderzoek 30x30x50 + boring tot 3,5 m -mv
- ⊙ Kernboring + gat asbestonderzoek 30x30x50 + boring tot 4,0 m -mv
- ⊙ Kernboring + gat asbestonderzoek 30x30x50 + boring tot 4,5 m -mv
- ⊙ Kernboring + gat asbestonderzoek 30x30x50 + boring tot 5,0 m -mv
- ⊙ Kernboring + gat asbestonderzoek 30x30x50 + peilbuis (diep)
- ⊙ Kernboring + gat asbestonderzoek 30x30x50 + peilbuis
- ⊙ Boring tot 0,5 m -waterbodem
- ⊙ Boring tot 1,0 m -waterbodem

Bijlage 2b Foto's onderzoekslocatie



Foto 1.



Foto 2.

Bijlage 2b Foto's onderzoekslocatie



Foto 3.



Foto 4.

Bijlage 2b Foto's onderzoekslocatie



Foto 5.



Foto 6.

Bijlage 2b Foto's onderzoekslocatie



Foto 7.



Foto 8.

Bijlage 2b Foto's onderzoekslocatie



Foto 9.

