

## QUICK SCAN FLORA EN FAUNA



**Veldstraat 73a, Weert**



Datum : 12 november 2021

Rapportnummer : 221-WVe73a-nw-v1

**Project : Quick scan flora en fauna in de omgeving  
Veldstraat 73a te Weert**

**Opdrachtgever : Nera Stramproy BV**

**Datum rapport : 12 november 2021**

Van toepassing zijnde certificaat : NEN-EN-ISO 9001, 2015  
Van toepassing zijnde protocollen : --  
Nummer certificaat : EC-KWA-00044

Projectleider : Dhr. Ir. W.A. van Aerle  
Collegiale toets : Mevr. Ing. A. van der Vleuten

Voor akkoord:  
W.A. van Aerle



Voor akkoord:  
A. van der Vleuten



## Inhoudsopgave

<u>Hfdst.</u>	<u>Titel</u>	<u>Blz.</u>
1.	Inleiding	1
2.	Inventarisatie flora en fauna	2
2.1	Algemeen	2
2.2	Beschrijving literatuuronderzoek	4
2.3	Natuurnetwerk Nederland	5
2.4	Vleermuizen	6
2.5	Veldonderzoek door M&A	7
2.6	Informatie door de KNNV	8
2.7	Resultaten literatuuronderzoek	9
2.8	Potentiële natuursoorten en relatie met ontwikkeling	10
3.	Conclusie	13

### **Bijlagen**

- Bijlage 1 : Situatietekening en luchtfoto  
Bijlage 2 : Foto's onderzoekslocatie en omgeving  
Bijlage 3 : Natuurgegevens provincie Limburg

## **1. Inleiding**

Op 1 oktober 2021 is door Nera Stramproy BV aan M&A Omgeving BV opdracht verleend tot het uitvoeren van een quick scan flora en fauna voor de sloop van een aantal stallen en de hierop volgende planontwikkeling van woningen op de onderzoekslocatie aan de Veldstraat 73a in Weert. De bestemming van de locatie wordt bovendien gewijzigd van agrarisch naar wonen.

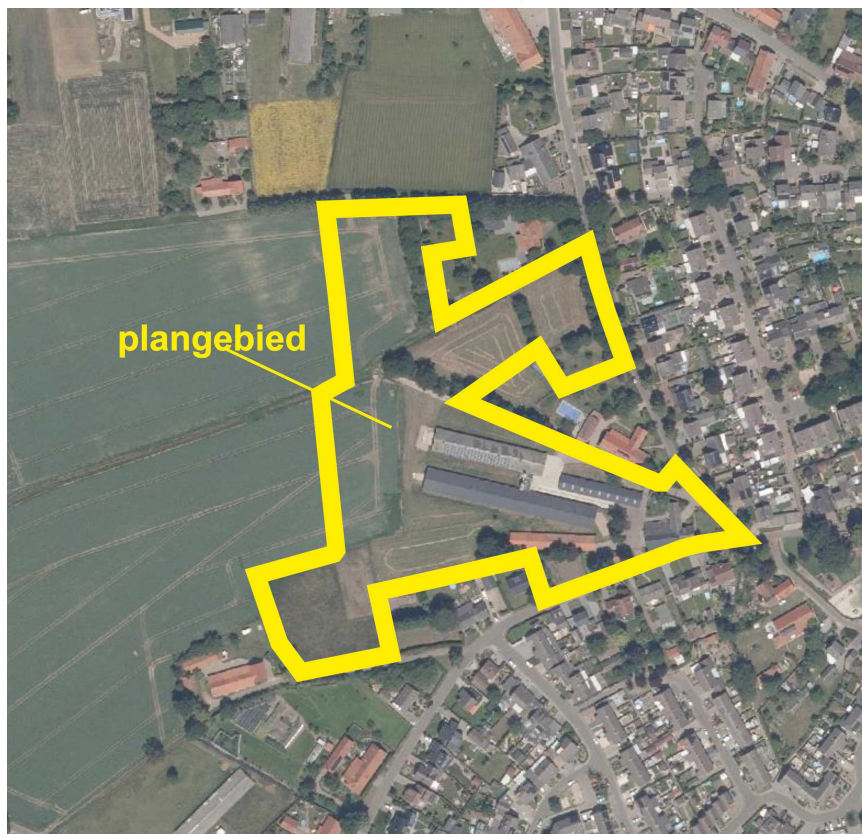

**Figuur 1 : Luchtfoto met daarop aangegeven het plangebied**

In verband met de sloop, nieuwbouw en ruimtelijke procedure op de locatie dient te worden aangetoond dat er geen negatieve consequenties gelden voor de natuurwaarden in het gebied.

De onderzoekslocatie is gesitueerd in het westen van de bebouwde kom van Stramproy (gemeente Weert).

Dit natuurwaardenonderzoek beschrijft of het voornemen van de sloop en nieuwbouw consequenties kunnen hebben voor de in het gebied aanwezige beschermde flora en fauna en met name voor jaarrond beschermde soorten.

De luchtfoto en situatietekening van de locatie is weergegeven in bijlage 1.

## **2. Inventarisatie flora en fauna**

### **2.1 Algemeen**

In dit onderzoek zijn de huidige natuurwaarden onderzocht middels actuele literatuurgegevens. Hiervoor kan op een drietal manieren informatie worden verkregen:

1. Literatuuronderzoek door gegevens op te vragen bij het Natuurhistorisch Genootschappen, de provincie, SOVON, Vlinderstichting, RAVON, FLORON, VZZ en EIS.
2. Literatuuronderzoek middels het nemen van contact met plaatselijke natuur- en milieu instanties als IVN-afdelingen, vogelwachten, kringen van het Natuurhistorisch Genootschap etc.
3. Aanvullende hierop, het uitvoeren van een veldonderzoek.

In onderhavige situatie zijn in eerste instantie stappen 1 en 3 uitgevoerd. Het opnemen met plaatselijke natuurverenigingen was ons inziens in dit geval niet noodzakelijk, daar de inventarisatie voldoende duidelijke gegevens opleverde.

Algemeen doel van het onderzoek is een beeld te krijgen van de aanwezige flora en fauna. Daarbij is de nadruk gelegd op beschermde, bedreigde en schaarse soorten en soorten die specifieke milieumomstandigheden indiceren.

## **2.2 Literatuuronderzoek**

Bij het literatuuronderzoek zijn de volgende bronnen geraadpleegd;

1. Het Natuurloket (SOVON, De Vlinderstichting, RAVON, EIS Nederland, FLORON, VZZ, BLWG, NMV)
2. Ministerie EZ; Vogel- en Habitatrichtlijngebieden
3. Natuurnetwerk Nederland (natuurbeheerplan Provincie Limburg)
4. Natuurbeheerplan van de gemeente Horst en Maas
5. Wet natuurbescherming (van kracht per 1-1-2017)

Vervolgens is gekeken naar de status van de waarnemingen binnen de Wet natuurbescherming (Wnb), Commissie van Bern en de Nederlandse Rode Lijst. Voor deze en een aantal extra soorten geldt het “Nee, tenzij” principe als deze soorten in het plangebied voorkomen en bij ingrepen die het leefgebied aantasten.

Indien beschermde vogel- en/of zoogdiersoorten voorkomen, gelden binnen de Wet natuurbescherming bij de aanleg van een nieuwe functie in een gebied de voorwaarden van hoofdstuk 3. Hierin wordt voor soorten volgens de Habitatrichtlijn en Vogelrichtlijn het verbod om dieren te doden en verwonden, te verontrusten en de nesten, hollen of andere voortplantings- of vaste verblijfplaatsen van deze dieren te verstoren, te beschadigen of weg te nemen.

Dit betekent voor permanente nest- en/of verblijfplaatsen van beschermde soorten dat altijd een ontheffing van de Wnb aangevraagd dient te worden bij Gedeputeerde Staten. Binnen het broedseizoen wordt geen ontheffing verleend voor de verstoring hiervan.

Voor beschermde soorten die alleen in het broedseizoen op de locatie nestelen en/of verblijven, betekent dit dat geen bouw- en sloopwerkzaamheden kunnen worden uitgevoerd in deze periode. Over het algemeen betreft deze periode het voorjaar en begin van de zomer, globaal van 15 maart tot 15 juli. Indien binnen deze periode bouw- en / of sloopwerkzaamheden worden verricht, dan moet een ontheffing in het kader van de Wnb bij Gedeputeerde Staten worden aangevraagd.

### **2.3 Natuurnetwerk Nederland**

Natuurnetwerk Nederland (voorheen ecologische hoofdstructuur) is een netwerk van natuurgebieden en verbindingszones. Planten en dieren kunnen zich zo van het ene naar het andere gebied verplaatsen. Op plekken waar gaten in het netwerk zitten, legt de provincie nieuwe natuur aan.

In de omgeving van de bouwlocatie zijn geen ecologische verbindingszones of Natura 2000 gebieden aanwezig.

De gronden van de onderzoekslocatie zijn niet aangewezen als gewenste nieuwe natuur of te verwerven percelen in het kader van natuurbeheer.

De afstanden tot de EVZ en beschermde natuurgebieden zijn voldoende groot, om te kunnen stellen dat de invloed van de nieuwbouw op het perceel niet relevant is voor genoemde gebieden.

Via de Atlas Limburg zijn de gegevens van inventarisaties van broedvogels bestudeerd. Uit de laatste inventarisatieronde (2014) zijn op de percelen of in de directe omgeving geen waarnemingen gedaan.

## **2.4 Vleermuissoorten**

De meest voorkomende soorten in Nederland volgens de ‘Verspreidingsatlas vleermuizen’, maar ook in het betreffende gebied, zijn de Bruine Grootoorvleermuis, de Gewone Dwergvleermuis en de Ruige Dwergvleermuis. Verder komen in de regio de Laatvlieger, Rosse Vleermuis en Baardvleermuis veelvuldig voor in de bebouwde omgeving.



**Gewone Dwergvleermuis**



**Bruine Grootoorvleermuis**

De vleermuissoorten hebben een divers leefgebied (bossen, begroeide landschappen, nabij open water etc.). Vleermuizen hebben hun habitat (winter-, kraam-, zomer- en paar-verblijfplaatsen) vaak in bebouwing, bomen of opgaande gewassen.

Foerageergebieden en vlieg-/migratieroutes zijn afhankelijk van landschappelijke kenmerken zoals water, lijnvormige landschapselementen (kust, dijken, duinen, rivierdalen en waterpartijen) en kleinschalige groenelementen (parken, kleine bossen).

Mogelijke verblijfplaatsen van de zoogdieren zijn gebouwen, bomen, grotten, groeves, kelders, bruggen, tunnels of andere objecten met ruimte.



## **2.5 Veldonderzoek door M&A**

Op 7 oktober 2021 zijn veldonderzoeken uitgevoerd op de onderzoekslocatie, door W.A. van Aerle. De heer van Aerle heeft deskundigheid op het gebied van flora en fauna en in het bijzonder in inheemse zoogdieren en broedvogels.

De buitentemperatuur bedroeg op 7 oktober 2021 ongeveer 17 °C, luchtvochtigheid 50% en 5/8 bewolgingsgraad. Er was geen neerslag. In de avondperiode bedroeg de temperatuur nog 13 °C.

### **Broedvogelsoorten**

Tijdens de veldbezoeken is gekeken naar flora en fauna. Daarbij is op de locatie van de te slopen gebouwen (stallen, werktuigenloods) rastermatig het gebied verkend. De milieuhinder (geluid, geur, luchtkwaliteit, licht etc.), door de sloop van de agrarische gebouwen en de latere woningbouw op de percelen, zal reeds op een afstand van 100 meter minimaal zijn.

Eventuele natuurwaarden op grotere afstand zullen geen enkele invloed meer ondervinden van de werkzaamheden.

Tijdens het veldonderzoek zijn een aantal inheemse soorten (Koolmees, Roodborst, Houtduif, Merel, Groenling, Buizerd) waargenomen. Tijdens het veldonderzoek in de dagperiode zijn geen verblijfplaatsen / nesten van jaarrond beschermde soorten zoals bijvoorbeeld Huismussen of Gierzwaluwen waargenomen.

De bebouwing is onderzocht op eventuele nesten / verblijfplaatsen van vogels en vleermuizen. Hierbij is niets aangetroffen. Bij de inventarisatie is ook speciale aandacht besteed aan andere kenmerken van broedende vogelsoorten, zoals uitwerpselen en achtergelaten nestmateriaal.

Kieren en gaten in de muren van de stallen / werktuigenstalling en de aansluitingen van de muren op de daken zijn met behulp van een camera (Novascope) geïnspecteerd. Hierbij is gelet op aanwezigheid van soorten, nesten en sporen van broedvogels en vleermuizen. Hierbij zijn geen aanwijzingen aangetroffen voor de aanwezigheid van fauna.

## **Vleermuizen**

Bij het veldbezoek is met name speciaal gelet op de aanwezigheid van verblijfplaatsen voor vleermuizen. Deze zijn echter niet aangetroffen in de te slopen bebouwing. Op de onderzoekslocatie is verder weinig begroeiing aanwezig.

Bij het veldbezoek op 7 oktober in de avondperiode (van 17.30 uur tot ongeveer 21.30 uur) is gebruik gemaakt van een vleermuisdetector van het type Baton en een laptop met BatScan-software voor het herkennen van vleermuis-spectra.

Met de detector zijn ter plaatse van het onderzoeksperceel geen waarnemingen van vleermuissoorten gedaan. In de omgeving zijn wel waarnemingen gedaan van de Gewone Dwergvleermuis.

Het gebruik van de detector in de avondperiode is uitgevoerd om te verifiëren of er sprake is van vleermuizen die de bebouwing op het perceel gebruiken als verblijfplaats. Dit is hier niet het geval. Ons inziens is geen verder onderzoek noodzakelijk volgens het vleermuisprotocol van het NGB.

Andere hulpmiddelen, zoals een mistnetonderzoek of boomcamera zijn niet toegepast omdat met onderhavig onderzoek reeds voldoende informatie is verkregen over de aanwezigheid van vleermuizen.

## **2.6 Informatie door het KNNV**

Bij het KNNV te Zeist, Koninklijke Nederlandse Natuurhistorische Vereniging, een vereniging voor veldbiologie, is navraag gedaan over informatie met betrekking tot natuurdata over de locatie Veldstraat 73a in Weert en omgeving.

Uit dit telefonisch contact is duidelijk geworden dat de vereniging van de omgeving geen nadere natuurinformatie heeft.

## **2.7 Resultaten literatuuronderzoek**

### **2.7.1 Vogel- en Habitatrictlijngebieden**

Via het ministerie van EZ zijn de Vogel- en Habitatrictlijnkaarten beschouwd en hieruit kan worden geconcludeerd dat er geen Natura 2000 gebieden in de omgeving aanwezig zijn.

De ontwikkelingen op het perceel hebben gezien de afstand tot het gebied geen invloed op beschermde natuurgebieden.

## **2.8. Potentiële natuursoorten en relatie met ontwikkeling**

De fysieke ontwikkeling ter plaatse betreft de sloop van de stallen en werktuigenstalling op het perceel en de realisatie van woningbouw op de gehele onderzoekslocatie (plangebied, zie figuur 1. ). Het aantal verkeersontwikkelingen zal door de werkzaamheden toenemen. De emissie van geluid, geur of stof zal door de nieuwe ontwikkeling ruimschoots binnen de te stellen normering blijven.

Per natuursoort zal worden aangegeven wat de invloed van de ontwikkeling is op de mogelijk voorkomende natuursoorten zal zijn.

### *Flora*

Tijdens het veldbezoek zijn geen beschermde soorten planten aangetroffen. Er is dus geen invloed van de ontwikkeling hierop.

### *Vogels*

Uit de bevindingen van het veldbezoek blijkt dat het onderzoeksgebied geschikt is als onderdeel van het foerageergebied. Er is weinig begroeiing aanwezig op de onderzoekslocatie, zodat broedplaatsen op het perceel schaars zijn. Een gedeelte van de onderzoekslocatie bestaat uit weiland, waar weidevogels zich kunnen ophouden. Door de regelmatige bewerking (o.a. maaien) van de weilanden, zal dit hier niet waarschijnlijk zijn.

Er zijn tijdens het veldonderzoek een aantal inheemse broedvogelsoorten waargenomen.

Er zijn in de te slopen bebouwing geen broed- / verblijfplaatsen aanwezig. De pluimveestallen zijn namelijk zodanig geïsoleerd dat deze volledig afgesloten waren van de buitenlucht i.v.m. ongediertebestrijding. Omdat bij de inventarisatie geen beschermde soorten zijn waargenomen, is het niet waarschijnlijk dat verstoring optreedt bij de werkzaamheden.

In de nieuwe situatie blijven de foerageermogelijkheden aanwezig, zodat er netto geen wijzigingen in het gebied optreden. Ook in de omgeving blijven ruimschoots voldoende mogelijkheden over, zodat de invloed op de vogels buiten het broedseizoen te verwaarlozen is.

### *Zoogdieren*

Uit de bevindingen van het veldbezoek blijkt dat het onderzoeksgebied geschikt is voor grondgebonden zoogdieren. De weilanden worden wel regelmatig bewerkt, zodat de aanwezigheid vaak van kortere duur zal zijn. Tijdens het veldbezoek zijn ook geen sporen aangetroffen van beschermde zoogdieren. Rondom het plangebied zijn geen sporen of mogelijk verblijfplaatsen aangetroffen van vleermuizen. De te slopen bebouwing is hierop degelijk onderzocht. Het is wel mogelijk dat het gebied wordt gebruikt als foerageergebied.

De werkzaamheden tijdens de sloop en nieuwbouw zullen dus geen verstoring betekenen van eventueel vleermuizen. Ook hiervoor geldt dat er voldoende mogelijkheden in de directe omgeving resteren, zodat de invloed van de ontwikkeling op genoemde soorten als klein beschouwd kan worden.

### *Reptielen en amfibieën*

Uit de bevindingen van het veldbezoek blijkt dat de omgeving van het onderzoeksgebied niet geschikt is als onderdeel van het leefgebied van zowel reptielen als amfibieën. De voorwaarde hiervoor is de aanwezigheid van water in de onmiddellijke nabijheid en dat is hier niet het geval.

Voor reptielen die op droge gronden habiteren is het perceel en omgeving minder geschikt, vanwege het feit dat de weilanden met regelmaat worden bewerkt.

### *Vlinders en libellen*

Uit de bevindingen van het veldbezoek blijkt dat het onderzoeksperceel zelf minder geschikt is als onderdeel van het leefgebied van zowel vlinders als libellen, vanwege het ontbreken van waadplanten op het perceel. In de omgeving van het onderzoeksgebied is wel een juiste biotoop voor vlinders en libellen aanwezig. Tijdens het veldbezoek zijn geen soorten geconstateerd.

### *Mieren en kevers of overige ongewervelden*

Uit de bevindingen van het veldbezoek blijkt dat het onderzoeksgebied niet geschikt is voor beschermde soorten kevers, omdat er geen geschikte biotopen aanwezig zijn. Voor het voorkomen van beschermde soorten mieren is de aanwezigheid van open naaldbossen een voorwaarde.

Tijdens het veldbezoek zijn geen soorten geconstateerd. Ook hier geldt dat de ontwikkeling op het perceel geen invloed heeft op de aanwezigheid van mieren, kevers of overige ongewervelden in het gebied.

### *Vissen*

Uit de bevindingen van het veldbezoek blijkt dat in de omgeving van het onderzoeksgebied geen vissen kunnen voorkomen, omdat er geen water in de directe nabijheid aanwezig is.

### **3. Conclusie**

Door het literatuuronderzoek van de inventarisatie is aangetoond dat het mogelijk is dat in het gebied beschermde flora of fauna (voornamelijk vleermuizen, broed- en wintervogels) voor kunnen komen (zie inventarisatie Natuurloket).

In de nabijheid van het perceel zijn tijdens het veldbezoek in oktober 2021 echter geen waarnemingen gedaan van schaarse soorten. Ook rondom het perceel zijn bij de inventarisaties geen waarnemingen gedaan van beschermde soorten (waaronder jaarrond beschermde soorten, zoals bijvoorbeeld Huismus-sen, Gierzwaluwen, uilen en vleermuissoorten).

Het veldonderzoek, uitgevoerd in de dag- en avondperiode op 7 oktober 2021, is buiten het broedvogelseizoen uitgevoerd. Daarom is er speciale aandacht besteed aan andere kenmerken van broedende vogelsoorten. Onder andere uitwerpselen van broedvogelsoorten, achtergebleven nestmaterialen en vraatsporen zijn kenmerken waarop speciaal is gelet. Het veldonderzoek kan daarom als vrij uitvoerig worden beschouwd.

Bij de inventarisatie is ook aandacht besteed aan verblijfplaatsen van vleermuizen en nestkasten en -mogelijkheden in het gebied. Bij de inventarisatie van de vleermuizen is extra aandacht besteed aan mestsporen, keutels en vraatsporen. De kieren en openingen in de te slopen bebouwing zijn onderzocht met een camera (Novascope) en hierbij zijn geen aanwijzingen aangetroffen voor verblijfplaatsen van fauna.

De afstanden tot de ecologische verbindingzones en waardevolle natuurgebieden zijn voldoende groot om te kunnen stellen dat de ontwikkelingen in het plangebied een positieve invloed zullen hebben op deze gebieden.

Door de sloop van de bebouwing, de ruimtelijke procedure voor de realisatie van de woonbestemmingen en de realisatie van nieuwe woningen in het gebied, wordt het karakter van het gebied beïnvloed. Door de groene aankleding van het plangebied, zullen er volop mogelijkheden worden gerealiseerd voor de fauna in de omgeving. Er verdwijnen geen verblijfs- of broedmogelijkheden.

Bij de werkzaamheden dient niettemin aandacht te worden besteed aan eventuele verstoring van natuurwaarden in het algemeen. Door extra zorg hieraan te besteden tijdens de sloop- en bouwwerkzaamheden, wordt vermeden dat de dieren hiervan teveel hinder zullen ondervinden.

Op grond van deze inventarisatie gelden er geen belemmeringen voor de plannen op grond van de natuurwaarden.

## **Bijlage 1 : Situatietekening en luchtfoto**



# Veldstraat 73a, Stramproy

Quick scan flora en fauna

## Legenda

 Veldstraat 73



**plangebiet**

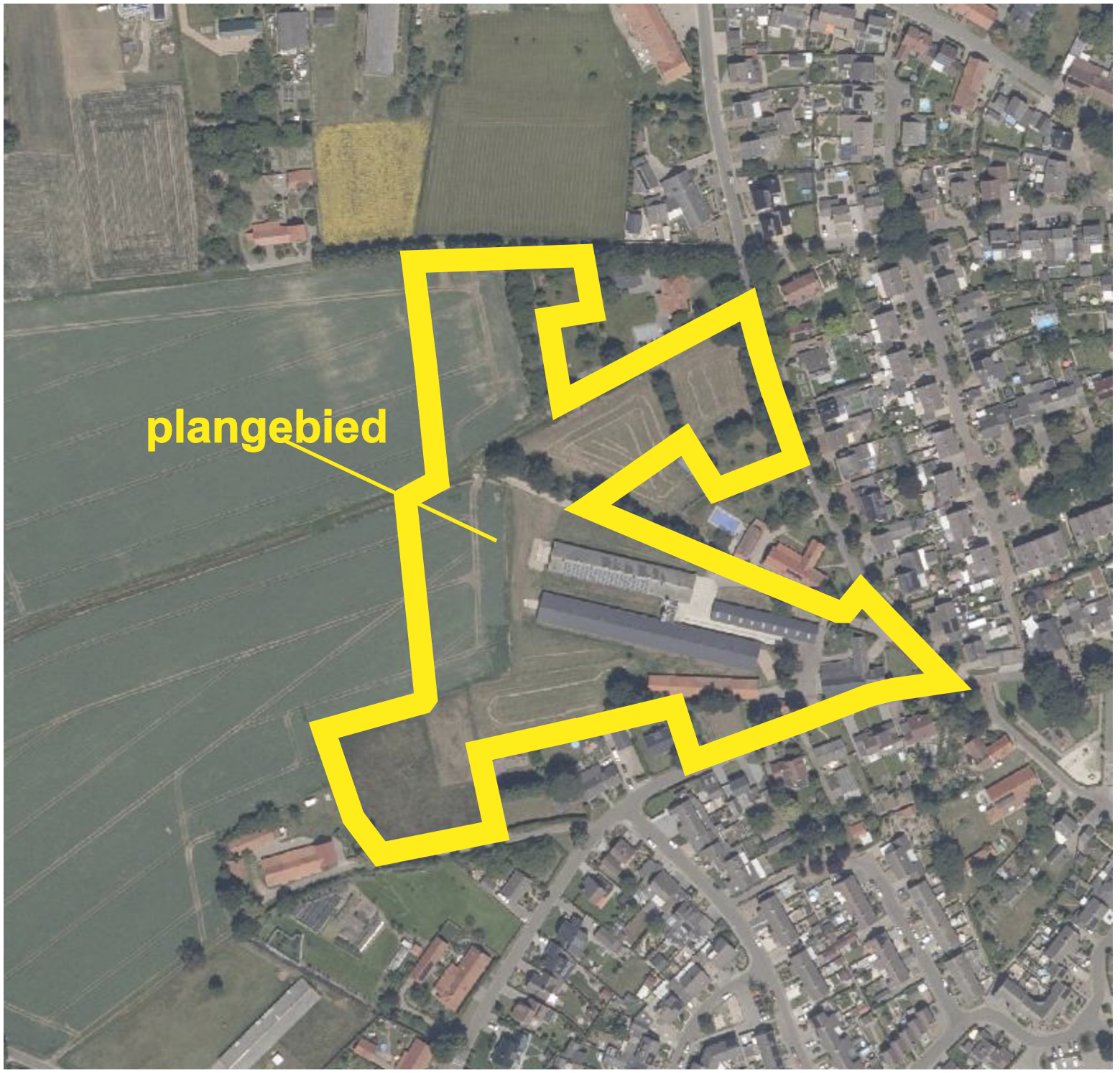



## **Bijlage 2 : Foto's onderzoekslocatie en omgeving**





## **Bijlage 3 : Natuurgegevens provincie Limburg**

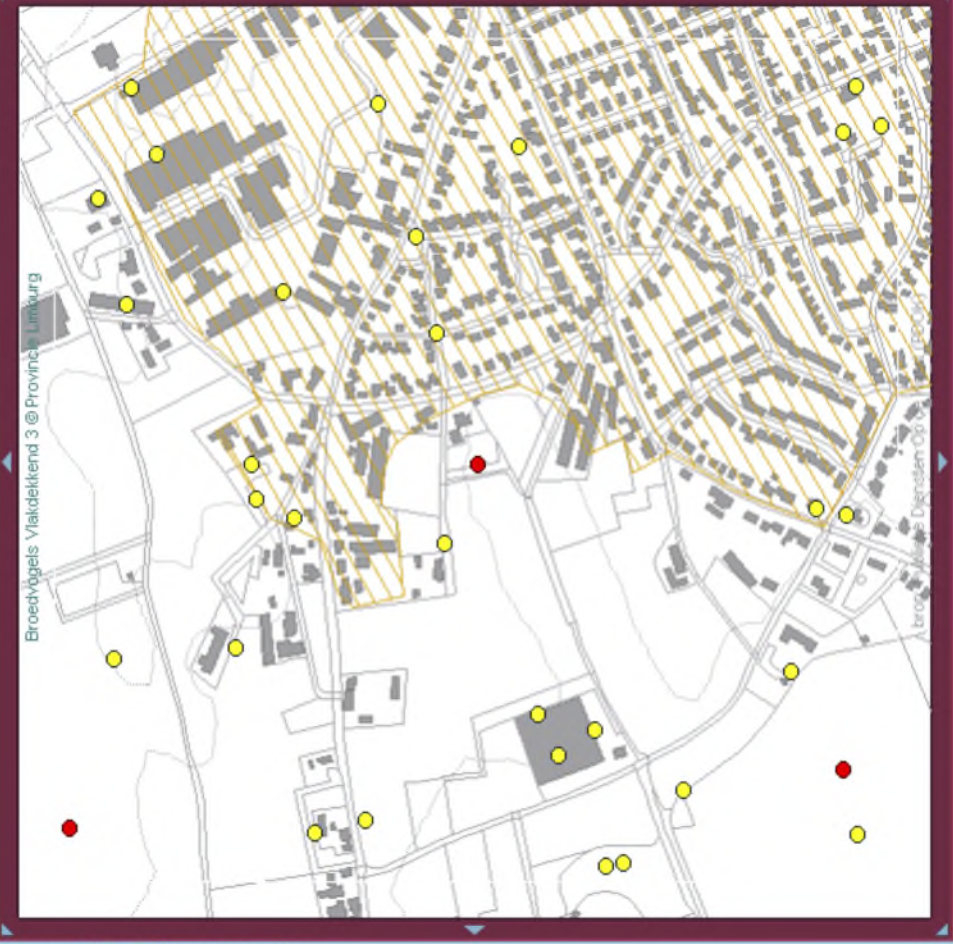

Kilometerblok 57-50-43  
**Broedvogels Vlaktekkend 3**

In dit kilometerblok zijn 33 territoria vastgesteld, afkomstig van 12 soorten. Klik op een soortnaam in de tabel voor de locatie van de stip en vice versa. Klik nogmaals om een label te verwijderen.

Kwantitatief onderzochte soorten					
x-coörd	y-coörd	jaar	n	soort	label
177863	356456	2017	1	Bonte Vliegenvanger	
177887	356027	2017	1	Boomkruiper 1	
177426	356067	2017	1	Boomkruiper 2	
177444	356767	2017	1	Boomkruiper 3	
177641	356553	2017	1	Boomkruiper 4	
177433	356104	2017	1	Ekster 1	
177393	356545	2017	1	Ekster 2	
177757	356578	2017	1	Ekster 3	
177063	356638	2017	1	Ekster 4	
177123	356072	2017	1	Gele Kwikstaart 1	
177055	356989	2017	1	Gele Kwikstaart 2	
177100	356260	2017	1	Grasmus 1	
177268	356792	2017	1	Grasmus 2	
177934	356057	2017	1	Holendaif 1	
177240	356133	2017	1	Holendaif 2	
177423	356722	2017	1	Holendaif 3	
177690	356735	2017	1	Holendaif 4	
177933	356915	2017	1	Holendaif 5	
177141	356409	2017	1	Holendaif 6	
177190	356434	2017	1	Holendaif 7	
177171	356365	2017	1	Holendaif 8	

naar oostelijk gelegen kilometerblok  
 onvolledig onderzocht  
 naar topografie  
 buiten provincie  
 zoom uit  
 Extra ondergrond:

Beschikbare kaartlagen

Thema	periode
<input type="checkbox"/> Topografie oud	1980 - 1999
<input checked="" type="checkbox"/> Topografie recent	2000 - 2019
<input type="checkbox"/> Topografie nieuw grijs	2020 -
<input type="checkbox"/> Topografie nieuw kleur	2020 -
<input type="checkbox"/> Broedvogels Vlaktekkend 1	1990 - 1997
<input type="checkbox"/> Broedvogels Vlaktekkend 2	1998 - 2011
<input checked="" type="checkbox"/> Broedvogels Vlaktekkend 3	2012 - 2020
<input type="checkbox"/> Broedvogels Goud-Groen 1	2015 - 2020
<input type="checkbox"/> Flora Vlaktekkend 1	1983 - 1997
<input type="checkbox"/> Flora Vlaktekkend 2	1998 - 2007
<input type="checkbox"/> Flora Vlaktekkend 3	2006 - 2019
<input type="checkbox"/> Flora Goud-Groen 1	2012 - 2020
<input type="checkbox"/> Vegetatie Vlaktekkend 1	1983 - 1997
<input type="checkbox"/> Vegetatie Vlaktekkend 2	1998 - 2007
<input type="checkbox"/> Vegetatie Vlaktekkend 3	2006 - 2019
<input type="checkbox"/> Vegetatie Goud-Groen 1	2012 - 2020
<input type="checkbox"/> Beheertypen	2011 - 2021

Legenda Broedvogels Vlaktekkend 3 [sluit legenda](#)

- Soort van de Rode Lijst
- Aandachtsoort (o.a. voormalige Rode Lijst-soorten)
- Schaarre of zeldzame soort
- Algemene soort (niet op de kaart, wel in de lijst)



## Kilometerblok 57-50-43

### Broedvogels Vlaktekkend 2

In dit kilometerblok zijn 15 territoria vastgesteld, afkomstig van 11 soorten. Klik op een soortnaam in de tabel voor de locatie van de stip en vice versa. Klik nogmaals om een label te verwijderen.

Kwantitatief onderzochte soorten					
x-coörd	y-coörd	jaar	n	soort	label
177034	356675	2006	1	Ekster	
177321	356990	2006	1	Geelgors	
177147	356588	2006	1	Grasmus 1	
177365	356920	2006	1	Grasmus 2	
177065	356703	2006	1	Groene Specht	
177009	356361	2006	1	Grote Bonte Specht	
177304	356722	2006	1	Holleluis	
177847	356994	2006	1	Kuifmees	
177004	356309	2006	1	Nachtegaal	
177087	356029	2006	1	Veldleeuwerik	
177015	356593	2006	1	Zwarte Kraai 1	
177019	356253	2006	1	Zwarte Kraai 2	
177548	356797	2006	1	Zwarte Kraai 3	
177713	356970	2006	1	Zwarte Kraai 4	
177686	356955	2006	1	Zwarte Roodstaart	
0 territoria van kwetsbare soorten (roefvogels/uilen) niet getoond.					

Kwalitatief onderzochte soorten			
x-coörd	y-coörd	jaar	soort
177280	356500	2006	Boerenwaluw
177280	356500	2006	Ekster
177580	356500	2006	Fazant

onvolledig onderzocht    naar topografie  
 buiten provincie    zoom uit  
 Extra ondergrond: v

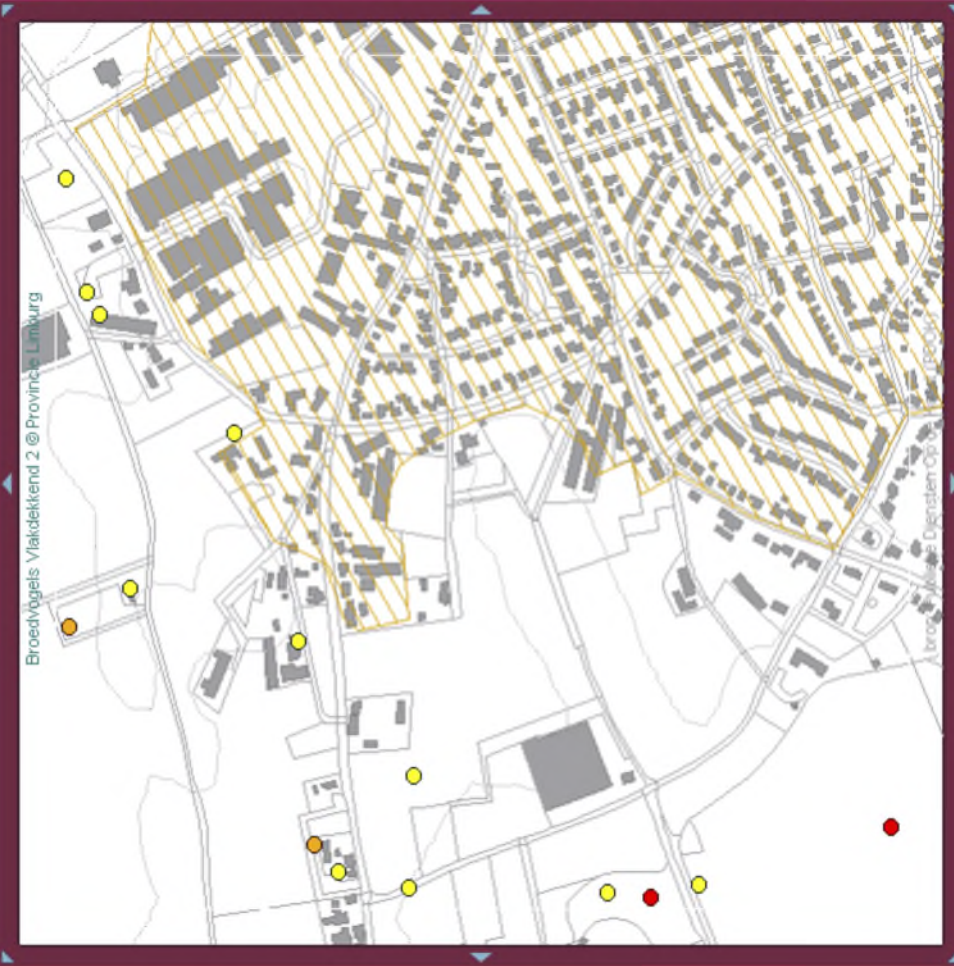

### Beschikbare kaartlagen

Thema	periode
<input type="checkbox"/> Topografie oud	1980 - 1999
<input checked="" type="checkbox"/> Topografie recent	2000 - 2019
<input type="checkbox"/> Topografie nieuw grijs	2020 -
<input type="checkbox"/> Topografie nieuw kleur	2020 -
<input type="checkbox"/> Broedvogels Vlaktekkend 1	1990 - 1997
<input checked="" type="checkbox"/> Broedvogels Vlaktekkend 2	1998 - 2011
<input type="checkbox"/> Broedvogels Vlaktekkend 3	2012 - 2020
<input type="checkbox"/> Broedvogels Goud-Groen 1	2015 - 2020
<input type="checkbox"/> Flora Vlaktekkend 1	1983 - 1997
<input type="checkbox"/> Flora Vlaktekkend 2	1998 - 2007
<input type="checkbox"/> Flora Vlaktekkend 3	2006 - 2019
<input type="checkbox"/> Flora Goud-Groen 1	2012 - 2020
<input type="checkbox"/> Vegetatie Vlaktekkend 1	1983 - 1997
<input type="checkbox"/> Vegetatie Vlaktekkend 2	1998 - 2007
<input type="checkbox"/> Vegetatie Vlaktekkend 3	2006 - 2019
<input type="checkbox"/> Vegetatie Goud-Groen 1	2012 - 2020
<input type="checkbox"/> Beheertypen	2011 - 2021

**Legenda Broedvogels Vlaktekkend 2** sluit legenda  
● Soort van de Rode Lijst  
● Aandachtssoort (o.a. voormalige C-soorten)  
● Schaarre of zeldzame soort  
 Algemene soort (niet op de kaart, wel in de lijst)