

QUICKSCAN FLORA EN FAUNA  
DE GIJSELAAR (ONG.)  
TE AMSTENRADE  
GEMEENTE SCHINNEN





- \* Bodem
- \* Waterbodem
- \* Water
- \* Archeologie
- \* Ecologie
- \* Milieu

Ecologie

## Quickscan flora en fauna De Gijselaar (ong.) te Amstenrade in de gemeente Schinnen

**Opdrachtgever** | Plangroep Heggen  
Postbus 44  
6120 AA Born

**Project** | SCH.HEG.ECO1  
**Rapportnummer** | 14021117  
**Versienummer** | D1  
**Status** | Eindrapportage  
**Datum** | 20 maart 2014

**Vestiging** | Boxmeer  
**Opsteller** | Ing. A.A. van Grinsven  
**Paraaf** |   
**Kwaliteitscontrole** | Ing. M. Koen  
**Paraaf** | 



### *Kwaliteitszorg*

Econsultancy is lid van het Netwerk Groene Bureaus (NGB). Het NGB is een vereniging van ecologische advies- en onderzoeksbureaus die werkt aan de kwaliteit van advisering gericht op natuur, landschap, water, milieu en ruimte en die de belangen behartigt van groene adviesbureaus. Het Netwerk hanteert een gedragscode die opdrachtgevers en andere belanghebbenden een basis biedt om de leden aan te spreken op de kwaliteit van hun werk.

### *Betrouwbaarheid*

Dit onderzoek is op zorgvuldige wijze uitgevoerd conform de toepasselijke en van kracht zijnde regelgeving ten aanzien van natuurwetgeving. Het onderzoek betreft een momentopname en geeft een inschatting van de geschiktheid van de onderzoekslocatie voor beschermde soorten. Het incidenteel voorkomen van beschermde soorten is echter nooit met zekerheid te voorspellen. Econsultancy accepteert derhalve op voorhand geen aansprakelijkheid ten aanzien van mogelijke beslissingen die de opdrachtgever naar aanleiding van het door Econsultancy uitgevoerde onderzoek neemt.

In het algemeen kan gesteld worden dat een quickscan geldig is voor een periode van 2 tot 3 jaar, tenzij in deze periode de ecologische omstandigheden wezenlijk zijn veranderd en/of de Flora- en faunawet dan wel inzichten hieromtrent zijn gewijzigd. Bij uitstel van de uitvoering van een project met meer dan 3 jaar verdient het de aanbeveling de resultaten van de quickscan opnieuw te toetsen.

## INHOUDSOPGAVE

1	INLEIDING .....	1
2	GEBIEDSBESCHRIJVING .....	2
	2.1 Huidig gebruik onderzoekslocatie en omgeving.....	2
	2.2 Ligging ten opzichte van beschermde gebieden .....	4
	2.3 Toekomstig gebruik van de onderzoekslocatie en voorgenomen ingrepen.....	4
3	ONDERZOEKSMETHODIEK .....	5
4	TOEPASSING VAN DE NATIONALE NATUURWETGEVING .....	6
	4.1 Flora- en faunawet.....	6
	4.2 Gebiedsbescherming.....	8
5	ONDERZOEKSRESULTATEN.....	10
	5.1 Vogels.....	10
	5.2 Vleermuizen.....	11
	5.3 Overige zoogdieren .....	11
	5.4 Reptielen, amfibieën en vissen.....	12
	5.5 Ongewervelden.....	12
	5.6 Vaatplanten.....	13
6	TOETSING AAN WET- EN REGELGEVING .....	14
	6.1 Flora- en faunawet.....	14
	6.2 Gebiedsbescherming.....	14
7	SAMENVATTING EN CONCLUSIES.....	15

## 1 INLEIDING

Econsultancy heeft van Plangroep Heggen opdracht gekregen voor het uitvoeren van een quickscan flora en fauna aan De Gijselaar (ong.) te Amstenrade in de gemeente Schinnen.

De quickscan flora en fauna is uitgevoerd in het kader van een bestemmingsplanwijziging.

De quickscan flora en fauna heeft als doel in te schatten of er op de onderzoekslocatie planten- en diersoorten aanwezig of te verwachten zijn die volgens de Flora- en faunawet een beschermd status hebben en die mogelijk verstoring kunnen ondervinden door de voorgenomen ingreep. Tevens is beoordeeld of de voorgenomen ingreep invloed kan hebben op gebieden die volgens de Natuurbeschermingswet 1998 zijn beschermd, of deel uitmaken van de Ecologische Hoofdstructuur (EHS) of de Provinciale Ontwikkelingszone Groen (POG).

Econsultancy is lid van de branchevereniging "Netwerk Groene Bureaus" en werkt volgens de door het Netwerk opgestelde gedragscode en protocollen. In dat kader verklaart Econsultancy ten behoeve van de onderzoekslocatie niet eerder betrokken te zijn geweest voor ecologische advisering of ecologisch onderzoek.

Voor zover bij de opdrachtgever bekend, is er niet eerder ecologisch onderzoek op de onderzoekslocatie uitgevoerd.

## 2 GEBIEDSBESCHRIJVING

### 2.1 Huidig gebruik onderzoekslocatie en omgeving

De onderzoekslocatie ( $\pm 3.500 \text{ m}^2$ ) is gelegen aan de westzijde van de openbare weg De Gijelaar, aan de dorpsrand van Amstenrade in de gemeente Schinnen. Volgens de topografische kaart van Nederland, kaartblad 68 G (schaal 1:25.000), zijn de coördinaten van het midden van de onderzoekslocatie  $X = 192.285$ ,  $Y = 327.780$ .

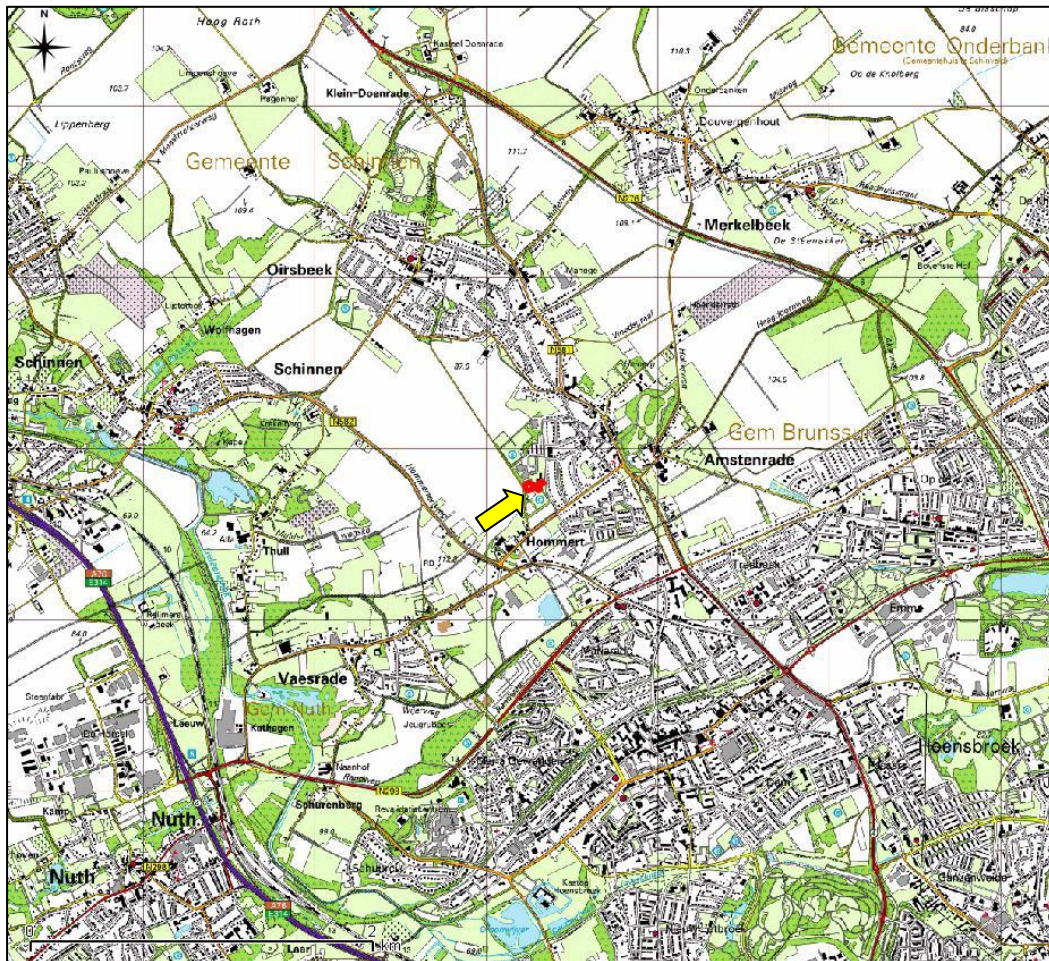

Figuur 1. Topografische ligging van de onderzoekslocatie.

De onderzoekslocatie maakt deel uit van het sportterrein van Amstenrade. Het westelijke deel van de onderzoekslocatie (toekomstig parkeerterrein) betreft een voormalige tennisbaan. Ter plaatse van de nieuwbouw is een speelterrein gelegen. In het onderzoeksgebied zijn verder enkele bomen, struweel en voetgangerspaden (tegels) aanwezig. Ten noorden en westen van de onderzoekslocatie is het buitengebied van Amstenrade gelegen bestaande uit voornamelijk agrarische bouwlanden. Ten (zuid)oosten grenst de locatie aan de bebouwde kom van Amstenrade.

In figuur 2 is een luchtfoto van de onderzoekslocatie en de directe omgeving weergegeven. De figuren 3 t/m 8 geven een impressie van de onderzoekslocatie, middels foto's die zijn genomen tijdens het veldbezoek.



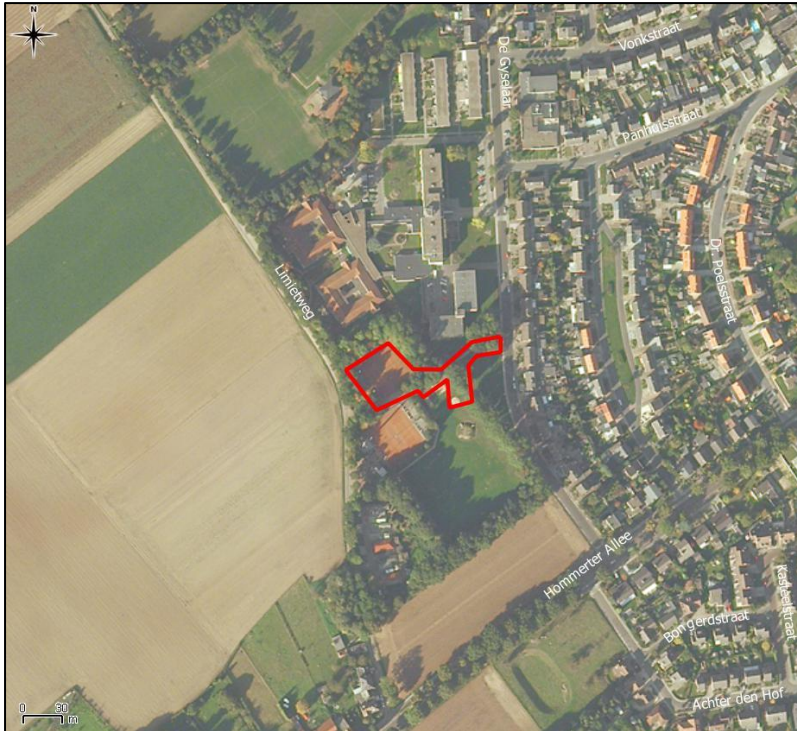

**Figuur 2.** Luchtfoto onderzoekslocatie en directe omgeving.



**Figuur 3.** Aangrenzende bomenrij aan noordzijde.



**Figuur 4.** Locatie gezien vanuit zuid-westelijke hoek.



**Figuur 5.** Bomenrij grenzend aan noord en oostzijden.



**Figuur 6.** Locatie gezien vanuit zuid-oostelijke hoek.



**Figuur 7.** Tegelpad aanwezig in het gebied.



**Figuur 8.** Locatie gezien vanuit noord-westelijke hoek.



## 2.2 Ligging ten opzichte van beschermde gebieden

### *Natura 2000*

De onderzoekslocatie is niet gelegen binnen de grenzen, of in de directe nabijheid van een gebied dat aangewezen is als Natura 2000. Het meest nabijgelegen Natura 2000-gebied, Geleenbeekdal, bevindt zich op circa 3 kilometer afstand ten westen van de onderzoekslocatie.

### *Ecologische Hoofdstructuur en Provinciale Ontwikkelingszone Groen*

De onderzoekslocatie maakt geen deel uit van de EHS. De onderzoekslocatie ligt ook niet in de nabijheid van een gebied, behorend tot de EHS. Het meest nabijgelegen EHS-onderdeel bevindt zich circa 1 kilometer ten westen van de onderzoekslocatie. Het betreft de Geleenbeek met aangrenzende bospercelen, weilanden en agrarische bouwlanden. Het gebied maakt geen deel uit van de Provinciale Ontwikkelingszone Groen (POG) en is niet gelegen in de directe nabijheid van de POG. In figuur 9 is de ligging van de onderzoekslocatie ten opzichte van de EHS en de POG weergegeven.

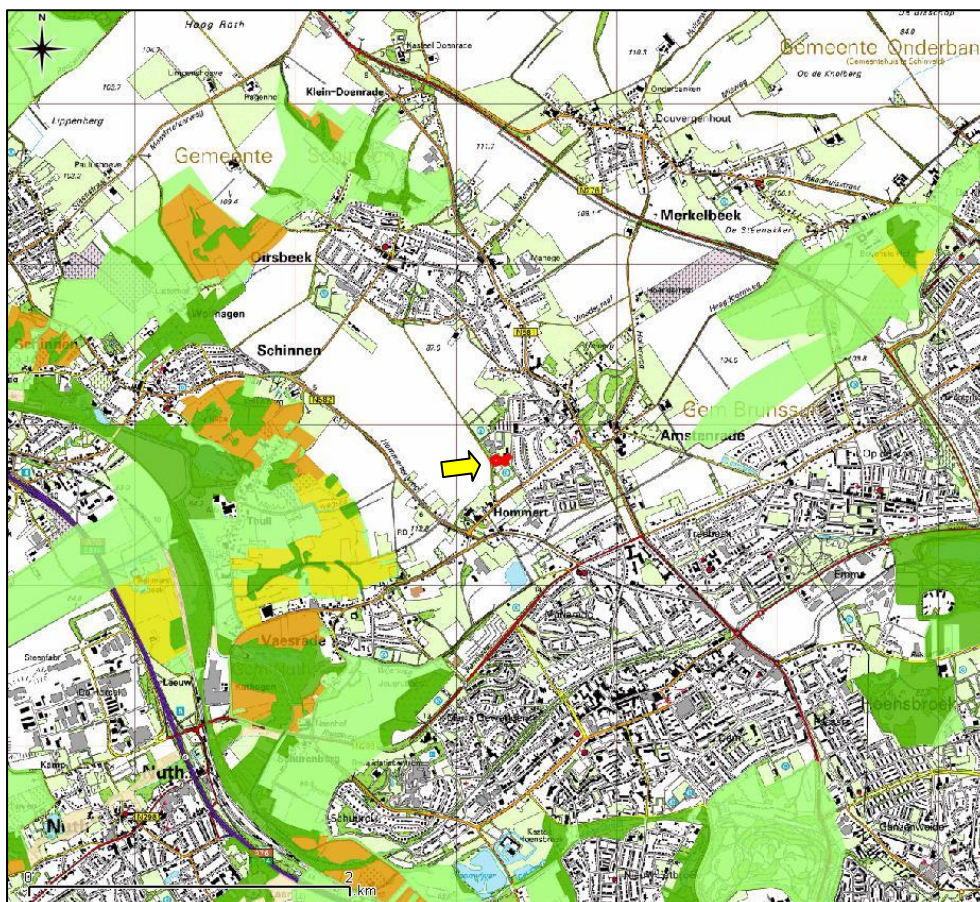

Figuur 9. Ligging onderzoekslocatie ten opzichte van de EHS (donker groen, oranje en geel) en POG (lichtgroen).

## 2.3 Toekomstig gebruik van de onderzoekslocatie en voorgenomen ingrepen

De initiatiefnemer is voornemens een gezondheidscentrum met buitenruimte (parkeergelegenheid) te realiseren. Ten behoeve van de herontwikkeling zal de voormalige tennisbaan worden verwijderd, enkele bomen worden gekapt en struweel verwijderd. Ook de aangelegde speeltuin zal worden gecomoveerd.

### 3 ONDERZOEKSMETHODIEK

Het onderzoek is uitgevoerd middels het verrichten van een veldbezoek en een bureauonderzoek. Op deze wijze is inzicht verkregen in de aanwezigheid van geschikt habitat en de daarbij te verwachten beschermde soorten, gesitueerd op of nabij de onderzoekslocatie.

Het veldbezoek is afgelegd op 10 maart 2014. Tijdens dit veldbezoek is de gehele onderzoekslocatie, alsmede de directe omgeving onderzocht. Gedurende het veldbezoek is gelet op de mogelijke aanwezigheid van beschermde en bedreigde soorten op basis van het aanwezige habitat.

Verder is aan de hand van verspreidingsatlassen, andere standaardwerken en op basis van “expert judgement” nagegaan welke bijzondere planten- en diersoorten er voor kunnen komen op de onderzoekslocatie en zijn omtrent gebiedsbescherming gegevens van de provincie Limburg geraadpleegd.

Verspreidingsgegevens van soorten zijn veelal weergegeven op kilometerhokniveau (1 x 1 kilometer) of op uurhokniveau (5 x 5 kilometer). Aangezien met de schaal van kilometerhokken of uurhokken een groter gebied wordt beschouwd dan alleen de onderzoekslocatie, betekent dit niet dat de kritische soorten ook daadwerkelijk voorkomen binnen de begrenzing van de onderzoekslocatie. Verder zijn sommige verspreidingsgegevens niet erg actueel. Dit betekent dat de meest recente verspreidingsgegevens reeds verouderd kunnen zijn. De meeste te gebruiken gegevens vormen daarom geen uitsluitsel over het aantal soorten en type waarneming van een soort in het betreffende gebied, maar enkel een indicatie over het voorkomen.

De quickscan flora en fauna is een toets van de ecologische potenties van de onderzoekslocatie en betreft geen volwaardig soort(en) specifiek onderzoek. Er zijn in het onderhavige onderzoek geen inventarisaties uitgevoerd van soorten en soortgroepen. Een ecologische inventarisatie beslaat meerdere veldbezoeken gedurende de voor de soortgroep meest gunstige periode van het jaar.



## 4 TOEPASSING VAN DE NATIONALE NATUURWETGEVING

Dit hoofdstuk geeft achtergrondinformatie over de natuurwetgeving waaraan de voorgenomen ingreep op de onderzoekslocatie wordt getoetst. Er wordt een globale toelichting gegeven ten aanzien van potentiële overtredingen van de Flora- en faunawet bij de meest voorkomende soorten en soortgroepen. Dit hoofdstuk is niet toegespitst op de situatie op de onderzoekslocatie, maar geeft enkel een beschrijving van de vigerende wetgeving.

### 4.1 Flora- en faunawet

De Europese natuurwetgeving is in Nederland, op het gebied van de soortbescherming, uitgewerkt in de Flora- en faunawet. Deze wet heeft tot doel alle in Nederland in het wild voorkomende planten- en diersoorten te beschermen en in stand te houden. Om dit doel te bereiken, bevat de wet een aantal verbodsbepalingen (zie tabel I). Hierbij wordt het zogenaamde “nee, tenzij...” principe gehanteerd. Dit wil zeggen dat activiteiten met een (potentieel) schadelijk effect op beschermde soorten in principe verboden zijn (“nee”). Van dit verbod kan echter onder voorwaarden (“tenzij”) afgeweken worden door ontheffingen of vrijstellingen.

**Tabel I. Verbodsbepalingen Flora- en faunawet**

Artikel 8	Het is verboden planten, behorende tot een beschermde inheemse plantensoort, te plukken, te verzamelen, af te snijden, uit te steken, te vernielen, te beschadigen, te ontwortelen of op enigerlei andere wijze van hun groeiplaats te verwijderen.
Artikel 9	Het is verboden dieren, behorende tot een beschermde inheemse diersoort, te doden, te verwonden, te vangen, te bemachtigen of met het oog daarop op te sporen.
Artikel 10	Het is verboden dieren, behorende tot een beschermde inheemse diersoort, opzettelijk te verontrusten.
Artikel 11	Het is verboden nesten, holen of andere voortplantings- of vaste rust- of verblijfplaatsen van dieren, behorende tot een beschermde inheemse diersoort, te beschadigen, te vernielen, uit te halen, weg te nemen of te verstoren.

Voor de Flora- en faunawet geldt dat vaste rust- en verblijfplaatsen van bepaalde soorten zijn beschermd. De Flora- en faunawet maakt onderscheid in drie beschermingscategorieën. Iedere categorie heeft zijn eigen ontheffingsmogelijkheden en toetsingscriteria. Hierbij vallen vogels onder een aparte categorie.

**Tabel II. Soortbeschermingscategorieën Flora- en faunawet**

<p><b>Tabel 1 algemeen beschermde soorten</b></p> <p>Voor de soorten in Tabel 1 van de Flora- en faunawet geldt, bij ruimtelijke ontwikkeling en inrichting, bestendig beheer en onderhoud en bestendig gebruik, een vrijstelling van de verbodsbepalingen van de Flora- en faunawet.</p> <p>Voor deze activiteiten hoeft geen ontheffing in het kader van artikel 75 aangevraagd te worden.</p> <p>Voorbeelden zijn: ree, haas konijn, egel, bruine kikker, gewone pad, wijngaardslak, brede wespenorchis, grote kaardenbol</p>
<p><b>Tabel 2 overige beschermde soorten</b></p> <p>Voor de soorten in Tabel 2 van de Flora- en faunawet dient bij overtreding van de verbodsbepalingen een ontheffing aangevraagd te worden. Echter indien er volgens een door het Ministerie van EZ goedgekeurde gedragscode gewerkt wordt, geldt er bij ruimtelijke ontwikkeling en inrichting, bestendig beheer en onderhoud en bestendig gebruik, een vrijstelling van de verbodsbepalingen en hoeft er geen ontheffing aangevraagd te worden.</p> <p>De ontheffingaanvraag wordt getoetst aan het criterium ‘doet geen afbreuk aan gunstige staat van instandhouding van de soort’ (‘lichte toets’).</p> <p>Voorbeelden zijn: eekhoorn, steenmarter, kleine modderkruiper, gele helmbloem, steenbreekvaren, tongvaren, maretak</p>

**Tabel 3 strikt beschermde soorten**

Voor de soorten van Tabel 3 van de Flora- en faunawet dient bij overtreding van de verbodsbepalingen bij alle activiteiten (waaronder ruimtelijke ontwikkeling en inrichting) een ontheffing aangevraagd te worden. In een zeer beperkt aantal gevallen kan er op basis van een door het Ministerie van EZ goedgekeurde gedragscode een vrijstelling verleend worden voor de ontheffingsverplichting bij een zeer beperkt aantal activiteiten.

De ontheffingaanvraag wordt getoetst aan een drietal criteria (uitgebreide toets). Bij de uitgebreide toets dient aan alle afzonderlijke criteria te worden voldaan. De criteria zijn als volgt: de activiteiten of werkzaamheden doen geen afbreuk aan gunstige staat van instandhouding van de soort, er is geen andere bevredigende oplossing (alternatief) voor de geplande activiteiten of werkzaamheden, die minder schade oplevert voor de betreffende soort en er moet sprake zijn van een bij de wet genoemd belang.

Voorbeelden zijn: das, waterspitsmuis, alle vleermuissoorten, rugstreepdpad, boomkikker, kamsalamander

Bij een quickscan flora en fauna wordt in beeld gebracht of er (potentiële) vaste rust- of verblijfplaatsen aanwezig zijn van de soorten uit de verschillende beschermingscategorieën. Vervolgens wordt beoordeeld of de voorgenomen ingreep verstorend kan zijn en of nader onderzoek noodzakelijk wordt geacht. Broedvogels en vleermuizen zijn soortgroepen uit de strengste beschermingscategorie. Voor de overige soortgroepen is de beschermingsstatus afhankelijk van de soort.

### Broedvogels

Alle broedende inheemse vogels en hun nesten zijn wettelijk strikt beschermd en qua beschermingsregime te vergelijken met Tabel 3 van de Flora- en faunawet. Broedvogels vallen onder een aparte beschermingsgroep en zijn ingedeeld in een vijftal beschermingscategorieën (Aangepaste beoordeling ontheffing ruimtelijke ingrepen, Dienst Regelingen, 2009). Zie tabel III voor een indeling van de bescherming van broedvogels.

**Tabel III. Beschermingscategorieën aangepaste beoordeling ontheffing ruimtelijke ingrepen Dienst Regelingen**

Broedvogels		
Voor vogels geldt dat er altijd een ontheffing aangevraagd dient te worden. Indien activiteiten plaatsvinden waarbij verbodsbepalingen worden overtreden ten aanzien van (broed)vogels dient er een uitgebreide toets, zoals beschreven bij Tabel 3 Flora- en faunawet toegepast te worden. Bij broedvogels kan een overtreding in de meeste gevallen gemakkelijk voorkomen worden door de werkzaamheden buiten het broedseizoen uit te voeren.		
Beschermingscategorie 1	nesten jaarrond beschermd, ook buiten broedseizoen	Nesten die, behalve gedurende het broedseizoen als nest, buiten het broedseizoen in gebruik zijn als vaste rust- en verblijfplaats (voorbeeld: steenuil).
Beschermingscategorie 2		Nesten van koloniebroeders die elk broedseizoen op dezelfde plaats broeden en die daarin zeer honkvast zijn of afhankelijk van bebouwing of biotoop. De (fysieke) voorwaarden voor de nestplaats zijn vaak zeer specifiek en limitatief beschikbaar (voorbeeld: roek, gierzwaluw en huismus).
Beschermingscategorie 3		Nesten van vogels, zijnde geen koloniebroeders, die elk broedseizoen op dezelfde plaats broeden en die daarin zeer honkvast zijn of afhankelijk van bebouwing. De (fysieke) voorwaarden voor de nestplaats zijn vaak zeer specifiek en limitatief beschikbaar (voorbeeld: ooievaar, kerkuil en slechtvalk).
Beschermingscategorie 4		Vogels die jaar in jaar uit gebruik maken van hetzelfde nest en die zelf niet of nauwelijks in staat zijn een nest te bouwen (voorbeeld: boomvalk, buizerd en ransuil).
Beschermingscategorie 5		Nesten van vogels die weliswaar vaak terugkeren naar de plaats waar zij het jaar daarvoor hebben gebroed of de directe omgeving daarvan, maar die wel over voldoende flexibiliteit beschikken om, als de broedplaats verloren is gegaan, zich elders te vestigen.
Overige broedvogels ("algemeen" voorkomen-de broedvogels)	Nesten die <i>niet</i> het hele jaar door zijn beschermd; enkel binnen broedseizoenen.	Vogels die elk broedseizoen een nieuw nest maken of in staat zijn een nieuw nest te maken. De vogelnesten voor eenmalig gebruik.

### Vleermuizen

Alle in Nederland voorkomende vleermuissoorten genieten zowel binnen de Flora- en faunawet als binnen de Natuurbeschermingswet een strikte bescherming. Alle vleermuissoorten staan vermeld in bijlage IV van de Europese Habitatrichtlijn. Dit betekent dat ze beschermd zijn tegen verstoring van vaste rust- en verblijfplaatsen. Onder deze vaste rust- en verblijfplaatsen wordt verstaan: "het gehele systeem waarvan een populatie gebruik maakt tijdens de jaarcyclus van de soort". Dit houdt in dat niet alleen alle verblijfplaatsen maar ook de verbindingen hiertussen (vliegroutes) en de foerageergebieden bescherming genieten.

Vleermuizen zijn streng beschermd omdat ze erg kwetsbaar zijn. De afgelopen vijftig jaar zijn sommige soorten erg zeldzaam geworden of geheel verdwenen. Wanneer overwinterende dieren worden verstoord, is de kans groot dat ze sterven omdat ze dan teveel van hun vetreserve gebruiken. Maar al te vaak worden bomen gekapt en oude gebouwen gerenoveerd of gesloopt. Als zich hierin een vleermuiskolonie bevindt, heeft dat negatieve gevolgen voor de vleermuisstand op lokaal niveau. Omdat ze meestal maar één jong per jaar krijgen, kan herstel erg lang duren. Vleermuizen kunnen zelf geen verblijfplaatsen maken en zijn dus afhankelijk van bestaande verblijfplaatsen. Daarnaast hebben ingrepen in het landschap ook negatieve gevolgen doordat foerageergebieden en vliegroutes, waar vleermuizen jaren achtereen gebruik van maken, verdwijnen. De impact die een ingreep kan hebben verschilt sterk per situatie en per soort waardoor meestal gedetailleerde gegevens nodig zijn om een passend advies te geven.

### Algemene Zorgplicht

De algemene zorgplicht houdt in dat een ieder die redelijkerwijs kan vermoeden dat door zijn handelen nadelige gevolgen voor de flora en fauna kunnen ontstaan, verplicht is dergelijk handelen achterwege te laten of maatregelen te nemen om de nadelige gevolgen te voorkomen. Zo kan er bijvoorbeeld rekening worden gehouden met amfibieën en kleine zoogdieren worden wanneer materialen en houtstapels, waaronder de dieren verblijven, worden verwijderd.

**Tabel III. Algemene Zorgplicht**

Algemene Zorgplicht (artikel 2)
Een belangrijk uitgangspunt binnen de Flora- en faunawet is dat op elke burger de plicht rust om voldoende zorg in acht te nemen voor alle in het wild levende planten en dieren en hun directe leefomgeving. Dit houdt in dat iedereen zich dient in te spannen om de nadelige gevolgen voor een soort te voorkomen, te beperken of ongedaan te maken. De zorgplicht is te allen tijde van toepassing, ook al vindt er geen overtreding van een verbodsbepaling plaats.

De algemene zorgplicht is in de meeste gevallen voornamelijk van toepassing op beschermde soorten die staan vermeld in Tabel 1 van de Flora- en faunawet. Dit betreffen algemeen voorkomende soorten, waarvoor bij ruimtelijke ontwikkeling een vrijstelling geldt. Indien er aanleiding is maatregelen te nemen ten aanzien van de zorgplicht, zal dat voor de betreffende soortgroep worden aangegeven.

## 4.2 Gebiedsbescherming

De quickscan flora en fauna toetst voornamelijk aan de Flora- en faunawet. Indien een plangebied in of nabij een gebied is gelegen dat tot de EHS behoort of onder de Natuurbeschermingswet valt, dient te worden bepaald of er een effect valt te verwachten. Bij een toetsing aan de Natuurbeschermingswet spelen vaak andere facetten mee, zoals de aanwezige doelsoorten en kernwaarden van het betreffende beschermde gebied.

### Natura 2000

De Natuurbeschermingswet 1998 heeft tot doel bijzondere natuurgebieden in Nederland te beschermen en in stand te houden. De wet omvat onder andere de richtlijnen van de Europese Habitat- en Vogelrichtlijn ten aanzien van gebiedsbescherming. Doordat de Habitatrichtlijn en de Vogelrichtlijn beide zijn opgenomen in de Natura 2000-wetgeving, zijn de termen "Habitatrichtlijngebied" en "Vogel-



richtlijngebied” komen te vervallen. Natura 2000 is een samenhangend netwerk van beschermde natuurgebieden op het grondgebied van de Europese Unie. Handelingen die een negatieve invloed hebben op gebieden die binnen dit netwerk vallen, worden slechts onder strikte voorwaarden toegestaan. Een vergunning is vereist. Door middel van het Nederlandse vergunningsstelsel wordt een zorgvuldige afweging gewaarborgd. De vergunningen zullen beoordeeld en afgegeven worden door het Ministerie van Economische Zaken (via Dienst Regelingen) of door de Provincie.

### **Ecologische hoofdstructuur (EHS)**

De Nederlandse Ecologische Hoofdstructuur (EHS) is een netwerk van gebieden dat planten- en diersoorten in staat stelt zich door en tussen verschillende natuurgebieden te verplaatsen. Het netwerk moet voorkomen dat planten en dieren in geïsoleerde gebieden uitsterven en dat gebieden hun ecologische waarde verliezen. De EHS is onderdeel van een Europees ecologisch netwerk en bestaat uit kerngebieden (in Nederland de Natura-2000 gebieden, Beschermde Natuurmonumenten en de Wetlands) of verweven gebieden (gericht op de verweving van landbouw, wonen en natuur) die onderling verbonden worden door ecologische verbindingzones. Ecologische verbindingzones zijn stroken en stukjes natuur die de verspreid liggende natuurgebieden met elkaar verbinden. Op deze manier kunnen dieren en planten zich van het ene naar het andere leefgebied verplaatsen. Met name de kleine populaties die met uitsterven worden bedreigd, blijven hierdoor levensvatbaar. Negatieve invloed op de werking van een verbinding of aantasting van een verbinding dient vermeden en gecompenseerd te worden zodat het netwerk niet verslechtert.

### **Provinciale Ontwikkelingszone Groen (POG)**

Met de POL-herziening op onderdelen EHS (2005) heeft de provincie Limburg de EHS expliciet onderscheiden ten opzichte van de Provinciale Ontwikkelingszone Groen. De POG is circa 29.000 hectare groot en omvat een belangrijk deel van de ecologische verbindingzones, deels bestaande uit beekdalen met beken met speciaal ecologische functie waar extra natuurstroken zijn voorzien. Binnen de POG geldt een ontwikkelingsgerichte basisbescherming. Behoud en ontwikkeling van natuur- en landschapswaarden zijn richtinggevend voor ontwikkelingen in de POG. Uitgangspunt is dat ontwikkelingen leiden tot een kwalitatieve en kwantitatieve versterking van de ecologische structuur.

Voor de borging van de kwaliteit ten aanzien van de rode ontwikkelingen is een belangrijke rol weggelegd voor de kwaliteitscommissie, die in het kader van de POL-aanvulling contourenbeleid (juni 2005) voor geheel Limburg ingesteld is. Indien van bestaande en gerealiseerde bos-, natuur- en landschapswaarden in de POG de wezenlijke kenmerken en waarden aangetast worden is de provinciale beleidsregel mitigatie en compensatie natuurwaarden van toepassing.

## 5 ONDERZOEKSRESULTATEN

In dit hoofdstuk wordt op basis van het aanwezige habitat / verblijfsmogelijkheden en verspreidingsgegevens beschreven welke beschermde soorten binnen de onderzoekslocatie kunnen voorkomen. Afhankelijk van de soort wordt ingegaan op de potentiële aanwezigheid van vaste rust- en verblijfplaatsen, foerageergebied en verbindingroutes. Indien van toepassing wordt tevens beoordeeld of de voorgenomen plannen een verstoring effect kunnen hebben op de mogelijk aanwezige beschermde soorten.

### 5.1 Vogels

De provincie Limburg heeft in het kader van de broedvogelinventarisatie soorten verdeeld over groepen met verschillende natuurwaarde. Aan de landelijk ernstig bedreigde soorten, de Rode Lijstsoorten, wordt de grootste waarde toegekend, gevolgd door kritische soorten (aandachtsoorten), schaarse soorten en algemene soorten. De groep "algemene soorten" bevat ook soorten die staan vermeld op de Rode lijst en/of waarvan het nest jaarrond is beschermd, zoals bijvoorbeeld huismus, gierzwaluw, huiszwaluw en boerenzwaluw. Het betreft moeilijk te onderzoeken soorten, waarbij de waarde van de verkregen gegevens in geen verhouding staat tot de inspanningen die nodig zijn voor het verzamelen van goede gegevens. Van deze soorten worden geen kwantitatieve gegevens verzameld, wel wordt onderzocht of ze in een kilometerhok voorkomen.

Uit de verspreidingsgegevens van de provincie Limburg ([www.limburg.nl](http://www.limburg.nl)) met betrekking tot broedvogels blijkt dat de bebouwde kom van Amstenrade, waar de onderzoekslocatie deel van uit maakt, onvolledig is onderzocht op broedvogels. Bij de broedvogelinventarisatie in 2008, zijn binnen het betreffende kilometerhok territoria gekarteerd van de volgende soorten die vallen onder beschermingscategorie 1 tot en met 5; roek, boomkruiper, ekster, sperwer, torenvalk, zwarte kraai en zwarte roodstaart. Onder de categorie "algemene soorten" zijn binnen de kilometerhokken tevens soorten waargenomen die onder beschermingscategorie 1 tot en met 5 vallen. Dit betreffen boerenzwaluw, huismus, koolmees, pimpelmees, spreeuw en zwarte kraai.

#### *Broedvogels (beschermingscategorie 1 t/m 4)*

Uit de verspreidingsgegevens van de provincie Limburg blijkt dat in 2008 binnen de invloedssfeer van de ingreep op de onderzoekslocatie een roekenkolonie is waargenomen. Deze is echter tijdens het veldbezoek ten behoeve van onderhavige niet meer aangetroffen. Tegenwoordig is in de nabije omgeving van de onderzoekslocatie geen roekenkolonie aanwezig die hinder kan ondervinden van de voorgenomen werkzaamheden. De dichtstbijzijnde reeds bekende roekenkolonies bevinden zich langs de Hommerterweg.

Verder zijn de aanwezige bomen gecontroleerd op jaarrond beschermde nesten van broedvogels als sperwer en ransuil; deze zijn niet aangetroffen. Daarnaast zijn geen aanwijzingen gevonden die er op duiden dat de onderzoekslocatie een (belangrijke) functie heeft of kan hebben voor andere vogelsoorten waarvan het nest jaarrond beschermd is.

#### *Broedvogels (nest in bepaalde gevallen jaarrond beschermd, volgens beschermingscategorie 5)*

De broedvogels die onder de beschermingscategorie 5 vallen zijn voornamelijk hollenbroeders. De bomen op de onderzoekslocatie zijn gecontroleerd op aanwezigheid van holtes. Deze zijn niet aangetroffen. Mede wegens het ontbreken van bebouwing en (loof)bomen met holtes zijn er op de onderzoekslocatie geen soorten uit beschermingscategorie 5 te verwachten.

#### *Broedvogels (nest niet jaarrond beschermd)*

Door de aanwezigheid van bomen en struweel zijn er op de onderzoekslocatie geschikte nestlocaties aanwezig voor algemene vogels als merel, heggenmus, winterkoning, roodborst en houtduif.

### *Slaapplaatsen*

Sommige vogelsoorten zoals houtduif, kauw en huismus, maar ook ransuilen, maken vooral buiten het broedseizoen gebruik van gemeenschappelijke slaapplaatsen. Meestal wordt hierbij beschutting gezocht in de vorm van dichte begroeiing, hoge bomen, of de veiligheid van open water. Er zijn geen indicaties dat op de onderzoekslocatie een gemeenschappelijke slaapplaats aanwezig is.

## **5.2 Vleermuizen**

Volgens de gegevens van het Natuurhistorisch Genootschap Limburg en de Zoogdierverseniging (Huizinga *et al.*, 2011) zijn binnen enkele kilometers van de onderzoekslocatie gewone dwergvleermuis, ruige dwergvleermuis, rosse vleermuis, laatvlieger, gewone grootoorvleermuis, franjestaart, baardvleermuis en watervleermuis waargenomen.

### *Verblijfplaatsen op de onderzoekslocatie*

De onderzoekslocatie is geheel onbebouwd en in de aanwezige bomen zijn geen holtes en spleten aangetroffen, waardoor uitgesloten kan worden dat er verblijfplaatsen van vleermuizen aanwezig zijn. Verstoring ten aanzien van een vaste rust- en verblijfplaats van vleermuizen is niet aan de orde.

### *Verblijfplaatsen buiten de onderzoekslocatie*

Naast de onderzoekslocatie bevindt zich bebouwing. Eventuele verblijfplaatsen hierin ondervinden door de afstand tot de bouwlocatie en de aard van de ingreep, geen hinder van de ingreep op de onderzoekslocatie. Door de herinrichting van de onderzoekslocatie worden door de onderlinge afstand tot mogelijke verblijfplaatsen geen potentieel belangrijke aanvliegroutes aangetast en zal er geen verstoring plaatsvinden van een in de omgeving aanwezige verblijfplaats.

### *Foeragerende vleermuizen*

De onderzoekslocatie zal, gelet op de aanwezige bomen als zomereiken, haagbeuk en kersen, gebruikt kunnen worden door in de omgeving verblijvende vleermuizen als gewone dwergvleermuis en mogelijk laatvlieger om te foerageren. Door de voorgenomen ingreep zal het aanbod van foerageermogelijkheden echter niet in het geding komen, in de directe omgeving is ruim voldoende geschikt foerageerhabitat voor vleermuizen aanwezig.

### *Vliegroutes*

Vleermuizen maken veelal gebruik van lijnvormige (donkere) landschapselementen als houtsingels, beken en lanen om zich te verplaatsen tussen verblijfplaatsen en foerageergebieden. De bomenrand grenzend aan de onderzoekslocatie kan deel uitmaken van een potentiële vliegroute. Wanneer geen lichtbronnen aangebracht worden op de locatie, worden geen vliegroutes verstoord, vooropgesteld dat de bomen in de omgeving die als potentiële vliegroute kunnen fungeren, een aaneengesloten karakter behouden bij de herbestemming van de onderzoekslocatie.

## **5.3 Overige zoogdieren**

### *Licht beschermde soorten*

De onderzoekslocatie vormt weinig geschikt habitat voor grondgebonden zoogdieren. Aan de randen kan een algemene soorten als mol, konijn, egel of rosse woelmuis voorkomen.

### *Streng beschermde soorten*

Volgens de verspreidingsgegevens van het Natuurhistorisch Genootschap Limburg en de Zoogdierverseniging (Huizinga *et al.*, 2010) zijn in de periode van 1994 tot 2007 binnen enkele kilometers van de onderzoekslocatie bewoningssporen van de volgende streng beschermde grondgebonden zoogdieren waargenomen: hamster, das, steenmarter en eekhoorn.



De das komt volgens de verspreidingsgegevens voor in de omgeving van Amstenrade. De groenrijke randen bij de onderzoekslocatie zijn gecontroleerd op de aanwezigheid van een vaste rust- en verblijfplaats van dassen. In de groene randen is geen dassenburcht aangetroffen. Tijdens het veldbezoek zijn op de onderzoekslocatie en de directe omgeving eveneens geen loop- of eetsporen, latrines en/of wissels aangetroffen die duiden op de aanwezigheid en/of het gebruik van de onderzoekslocatie door de das. Dassen zullen eerder hun leefgebied hebben in de nabij gelegen houtwallen en de aansluitende weilanden. Verstoring ten aanzien van de das als gevolg van de voorgenomen ingreep is niet aan de orde.

De onderzoekslocatie vormt geschikt habitat voor de eekhoorn. De hoge bomen op de onderzoekslocatie konden door het ontbreken van bladerdek goed worden onderzocht op de aanwezigheid van nesten. Er zijn geen nesten van eekhoorns aangetroffen, zodat de aanwezigheid van een vaste- rust of verblijfplaats van eekhoorn kan worden uitgesloten.

Het voorkomen van overige grondgebonden zoogdieren waarvoor geen vrijstelling geldt, zoals de steenmarter, is tijdens het veldbezoek niet vastgesteld. Vanwege het ontbreken van geschikt habitat kan het voorkomen ervan redelijkerwijs worden uitgesloten.

#### **5.4 Reptielen, amfibieën en vissen**

##### *Reptielen*

Volgens de gegevens van het Natuurhistorisch Genootschap Limburg (Van Buggenum *et al.*, 2008), is in de directe omgeving van de onderzoekslocatie de hazelworm waargenomen. In de bosschageranden zijn geen hazelwormen te verwachten gezien de situering in groter context. De bosschageranden betreffen slechts een klein oppervlak met een geïsoleerde ligging. De bosschage is niet te bereiken vanuit gebieden waar een populatie hazelwormen voor zou kunnen komen.

##### *Amfibieën*

Volgens de gegevens van het Natuurhistorisch Genootschap Limburg (Van Buggenum *et al.*, 2008), zijn in de directe omgeving de volgende soorten waargenomen: Alpenwatersalamander, kamsalamander, kleine watersalamander, rugstreeppad, gewone pad, groene kikker, bastaardkikker en bruine kikker.

Doordat wateroppervlakten als poelen, sloten en plassen op de onderzoekslocatie ontbreken zijn voortplantingsmogelijkheden voor amfibieën op de onderzoekslocatie uitgesloten. In de bosschageranden kunnen algemene amfibieën als bruine kikker en gewone pad voorkomen onder ruigte en bladerhopen. De streng beschermde soorten, zoals de Alpenwatersalamander, kamsalamander en rugstreeppad zullen eerder hun landhabitat hebben nabij de mogelijke voortplantingswateren.

##### *Vissen*

Vanwege het ontbreken van oppervlaktewater op de onderzoekslocatie kan deze soortgroep buiten beschouwing worden gelaten.

#### **5.5 Ongewervelden**

##### *Libellen*

Voor libellen geldt dat water nodig is ter voortplanting. Gezien het ontbreken hiervan kan gesteld worden dat deze soortgroep niet in staat is zich in de huidige situatie te vestigen.

##### *Dagvlinders*

Beschermde dagvlinders stellen specifieke eisen aan het voortplantingshabitat. Bij het habitat is het belangrijk dat aan de eisen van alle stadia van de vlindersoort wordt voldaan. Dit betekent dat zowel de rupsen, poppen als vlinders moeten kunnen overleven.

Voor de vlinders geldt dat er een geschikte temperatuur en luchtvochtigheid aanwezig moeten zijn, wat wordt beïnvloed door aanwezigheid van vegetatie. Als voedsel dienen waardplanten voor de rupsen en nectarplanten voor de vlinders aanwezig te zijn. Voor de beschermde soorten in Nederland geldt dat deze veelal gebonden zijn aan zeldzame waardplanten, die vaak alleen in natuurterreinen zijn te vinden. Het is uitgesloten dat er binnen de onderzoekslocatie geschikt habitat aanwezig is voor een (deel)populatie van een beschermde vlindersoort.

#### *Overige ongewervelden*

Overige beschermde ongewervelde soorten, zoals vliegend hert, Europese rivierkreeft en platte schijfhoorn, zijn niet op de onderzoekslocatie te verwachten. Er is geen geschikt habitat voor dergelijke beschermde soorten op de onderzoekslocatie aanwezig.

## **5.6 Vaatplanten**

De provincie Limburg heeft alle gekarteerde plantensoorten verdeeld over groepen met verschillende natuurwaarde. Aan beschermde soorten (Flora- en Faunawet soorten) wordt de grootste waarde toegekend, gevolgd door bedreigde soorten (Limburgse Lijstsoorten) en schaarse soorten. Uit de gegevens van de provincie Limburg met betrekking tot vaatplanten blijkt dat de bebouwde kom van Amstenrade, waar de onderzoekslocatie deel van uit maakt, onvolledig is onderzocht op beschermde planten. Volgens de kartering in 2011, zijn binnen het betreffende kilometerhok 8 schaarse soorten, waarvan 6 Limburgse Lijst soorten, waargenomen. Van de 8 soorten hebben 3 soorten (brede wespenorchis, steenbreekvaren en tongvaren) een bij wet beschermde status.

Aangezien de onderzoekslocatie bestaat uit een voormalige tennisbaan, een speelterrein, enkele bomen en struweel en voetgangerspaden (tegels) is het niet te verwachten dat er beschermde of zeldzame plantensoorten op de locatie te vinden zijn. De aanwezigheid van water, de zuurgraad van de bodem, de beschikbare hoeveelheid voedingsstoffen, de hoeveelheid zonlicht en de antropogene beïnvloeding bepalen in hoeverre een groeiplaats voor een bepaalde plant geschikt is. Vanwege de specifieke eisen die de meeste beschermde soorten stellen aan de groeiomstandigheden zijn beschermde vaatplanten op de onderzoekslocatie zelf niet te verwachten. In de omliggende groenzone zou een soort als tongvaren of brede wespenorchis een groeiplaats kunnen hebben. De geplande ingreep zal geen negatief effect hebben op de eventueel aanwezige groeiplaatsen van de beschermde vaatplanten. Voor de steenbreekvaren is geen geschikte groeiplaats aanwezig op de onderzoekslocatie of binnen de invloedssfeer van de ingreep. Verstoring door de ingreep op beschermde vaatplanten is niet aan de orde.

## 6 TOETSING AAN WET- EN REGELGEVING

Als gevolg van de voorgenomen ingreep op de onderzoekslocatie kunnen er overtredingen van verbodsbepalingen uit de Flora- en faunawet optreden of kan er sprake zijn van negatieve gevolgen voor door de wetgever vanuit natuurwetgeving beschermde gebieden. In dit hoofdstuk wordt beschreven voor welke soorten er sprake is van dreigende overtreding van de Flora- en faunawet en overige natuurwetgeving en of met eenvoudige maatregelen overtreding is te voorkomen. Verder wordt beschreven voor welke soorten een vervolgtrajec noodzakelijk is, bijvoorbeeld omdat toetsing van de ingreep aan de Flora- en faunawet op basis van de huidige onderzoeksinspanning niet mogelijk is, en wat de eventuele consequenties zijn ten aanzien van vergunningen en ontheffingen.

### 6.1 Flora- en faunawet

#### *Algemene broedvogels*

Voor de algemene broedvogelsoorten die op de onderzoekslocatie zijn te verwachten geldt dat, indien het groen buiten het broedseizoen wordt verwijderd, er geen overtredingen plaats zullen vinden met betrekking tot deze soorten. In de Flora- en faunawet wordt geen vaste periode gehanteerd voor het broedseizoen. Globaal kan voor het broedseizoen de periode maart tot half augustus worden aangehouden. Geldend is echter de aanwezigheid van een broedgeval op het moment van ingrijpen.

#### *Vleermuizen (vliegroue)*

De bomen langs de onderzoekslocatie maken deel uit van een potentiële vliegroue voor vleermuizen. De eventueel aan te leggen verlichting kan een negatief effect hebben op de potentiële vliegroue doordat het licht uitstraalt naar het omliggend groen en de boomkronen. Een negatief effect door de ingreep op de potentiële vliegroues is te voorkomen door in de toekomstige situatie de verlichting minimaal te houden zonder strooilicht naar het omliggend groen. Is dit niet mogelijk dan dient nader onderzoek plaats te vinden. Een aanvullend onderzoek binnen het geschikte seizoen zal meer uitsluitel geven over het gebruik van de onderzoekslocatie als vliegroue voor vleermuizen. Vervolgens kan worden vastgesteld of er overtredingen plaats zullen vinden bij de uitvoering van het project.

#### *Algemene grondgebonden zoogdieren en amfibieën*

Voor algemeen voorkomende grondgebonden zoogdieren en amfibieën geldt bij ruimtelijke ontwikkelingen een vrijstelling van de Flora- en faunawet, waardoor bij verstoring geen ontheffing hoeft te worden aangevraagd. De zorgplicht voorziet er ondermeer in dat al het redelijkerwijs mogelijke gedaan dient te worden om het doden van individuen te voorkomen. Er zijn in het kader van de algemene zorgplicht geen speciale maatregelen nodig.

#### *Overige soort(groep)en*

Voor beschermde soorten uit de overige soortgroepen vormt de onderzoekslocatie geen geschikt habitat of zijn deze op grond van bekende verspreidingsgegevens of het ontbreken van verblijfsindicaties niet te verwachten.

### 6.2 Gebiedsbescherming

Gezien de onderzoekslocatie niet is gelegen in nabij een onderdeel dat behoort tot de EHS, is aantasting niet aan de orde. Externe werking op overige beschermde natuurgebieden, zoals het Natura 2000-gebied Geleenbeekdal is, gelet op afstand tot de onderzoekslocatie en de aard van de ingreep, niet aan de orde.



## 7 SAMENVATTING EN CONCLUSIES

Econsultancy heeft in opdracht van Plangroep Heggen een quickscan flora en fauna uitgevoerd aan de De Gijsselaar (ong.) te Amstenrade in de gemeente Schinnen.

De quickscan flora en fauna is uitgevoerd in het kader van een bestemmingsplanwijziging.

Het onderzoek heeft tot doel te onderzoeken in te schatten of er op de onderzoekslocatie planten- en diersoorten aanwezig of te verwachten zijn die volgens de Flora- en faunawet een beschermde status hebben en die mogelijk verstoring kunnen ondervinden door de voorgenomen ingreep.

De initiatiefnemer is voornemens een gezondheidscentrum met buitenruimte (parkeergelegenheid) te realiseren. Ten behoeve van de herontwikkeling zal de voormalige tennisbaan worden verwijderd, enkele bomen worden gekapt en struweel verwijderd. Ook de aangelegen speeltuin zal worden gemaakt.

De aanwezigheid van geschikt habitat op de onderzoekslocatie voor de verschillende soorten en soortgroepen is weergegeven in tabel IV. In de tabel is samengevat of de voorgenomen ingreep mogelijk verstorend kan werken en wat de consequenties zijn voor eventuele vervolgstappen, zoals soortgericht nader onderzoek of vergunningtrajecten. In de tabel is weergegeven of maatregelen noodzakelijk zijn om overtreding van de Flora- en faunawet voor bepaalde soortgroepen te voorkomen.

**Tabel IV. Overzicht geschiktheid onderzoekslocatie voor soortgroepen en te nemen vervolgstappen**

Soortgroep		Geschikt habitat	Ingreep verstorend	Nader onderzoek	Ontheffingsaanvraag	Bijzonderheden / opmerkingen
Broedvogels	algemeen	ja	ja	nee	nee	het verwijderen van nestgelegenheden buiten het broedseizoen uitvoeren
	jaarrond beschermd	nee	nee	nee	nee	-
Vleermuizen	verblijfplaatsen	nee	nee	nee	nee	-
	foerageergebied	ja	nee	nee	nee	-
	vliegroutes	ja	nee <sup>1</sup>	nee <sup>1</sup>	nee <sup>1</sup>	<sup>1</sup> mits de omliggend boomkronen niet verlicht worden, ook niet door strooilicht
Grondgebonden zoogdieren		nee	Nee	nee	nee	aandacht voor zorgplicht ten aanzien van algemene soorten
Amfibieën		ja	mogelijk	nee	nee	aandacht voor zorgplicht ten aanzien van algemene soorten
Reptielen		ja	mogelijk	nee	nee	-
Vissen		nee	nee	nee	nee	-
Ongewervelden		nee	nee	nee	nee	-
Vaatplanten		nee	nee	nee	nee	-
<b>Gebiedsbescherming</b>						
		<b>Gebied aanwezig</b>	<b>Ingreep verstorend</b>	<b>Nader onderzoek</b>	<b>Vergunningplicht</b>	
Natura 2000		ja, op 3 km afstand	nee	nee	nee	-
EHS/POG		ja, op 1 km afstand	nee	nee	nee	-

### **Conclusie**

De geplande ingreep kan een verstoring zijn ten aanzien van vleermuizen en algemene broedvogels. Voor de algemene broedvogelsoorten geldt dat overtreding is te voorkomen door het groen buiten het broedseizoen te verwijderen. Ten aanzien van vleermuizen is overtreding van de Flora- en faunwet te voorkomen door de boomtoppen aan de randen van de onderzoekslocatie niet te verlichten; ook geen strooilicht. Is dit niet mogelijk dan dient nader protocollair onderzoek plaats te vinden.

## LITERATUUR

- Buggenum, H.J.M. van, R.P.G. Geraerds & A.J.W. Lenders (redactie), 2009. Herpetofauna van Limburg. Verspreiding en ecologie van amfibieën en reptielen in de periode 1980 - 2008. Stichting Natuurpublicaties Limburg, Maastricht.
- Creemers, R.C.M. & van Delft, J.J.C.W. (RAVON)(redactie), 2009. De amfibieën en reptielen van Nederland. - Nederlandse Fauna 9. Nationaal Natuurhistorisch Museum Naturalis, European Invertebrate Survey- Nederland, Leiden.
- Dienst Regelingen, aangepaste beoordeling ontheffing ruimtelijke ingrepen Flora- en faunawet, augustus 2009.
- Heusden, W.R.M. van & Vreugdenhil, S.J., 2006. Handreiking Flora- en faunawet. Dienst Landelijk Gebied.
- Huizinga, C.E., R.W. Akkermans, J.C. Buys, J. van der Coelen, H. Morelissen & L.S.G.M. Verheggen 2010, Zoogdieren van Limburg, verspreiding en ecologie in de periode 1980-2007. Stichting Natuurpublicaties Limburg, Maastricht.
- Hustings F., van der Coelen J., van Noorden B., Schols R. & Voskamp P., 2006. Avifauna van Limburg. Stichting Natuurpublicaties Limburg, Maastricht.
- Limpens, H.J.G.A., Mostert, K. & Bongers, W. (eds.), 1997. Atlas van de Nederlandse Vleermuizen. Onderzoek naar verspreiding en ecologie. Stichting Uitgeverij Koninklijke Nederlandse Natuurhistorische Vereniging, Utrecht.
- Limpens, H., Regelink, J. & Koelman, R., 2010. Vleermuizen en planologie. Zoogdierverseniging VZZ.

## INTERNET

- [www.limburg.nl](http://www.limburg.nl) (EHS en beschermde gebieden in Limburg)
- [www.rvo.nl](http://www.rvo.nl) (soortenstandaards)
- [www.ravon.nl](http://www.ravon.nl) (verspreidingsgegevens amfibieën en reptielen)
- [www.sovon.nl](http://www.sovon.nl)
- [www.vlinderstichting.nl](http://www.vlinderstichting.nl) (soort- en verspreidingsgegevens vlinders en libellen)
- [www.zoogdierverseniging.nl](http://www.zoogdierverseniging.nl)

## Verklarende woordenlijst

### Activiteitenplan

Een activiteitenplan dient als begeleidend document voor een ontheffingsaanvraag. In het activiteitenplan zijn maatregelen verwoord waarmee de functionaliteit van een rust- of verblijfplaats van een beschermde soort behouden blijft en schade aan individuen wordt voorkomen.

### Externe werking

Niet alleen activiteiten in een Natura 2000-gebied/EHS hebben invloed op de staat van instandhouding van het gebied, ook activiteiten buiten het gebied kunnen de natuurwaarden in een gebied beïnvloeden. Dit wordt "externe werking" genoemd. Er bestaat geen ruimtelijke grens voor externe werking: bepalend zijn de effecten op de instandhoudingsdoelstellingen van de soorten en habitattypen in het Natura 2000-gebied/ EHS, ongeacht de afstand tot het beschermde gebied.

### Expert Judgement

Inschatting van een deskundige op grond van zijn kennis en ervaring.

### Foerageerhabitat

Het gebied waarbinnen een soort voedsel zoekt.

### Foerageren

Zoeken en vinden van voedsel door dieren (jachtgebied).

### Functioneel leefgebied

Hiermee wordt het gebied dat is benodigd om de functionaliteit van een voortplantingsplaats of van een vaste- rust of verblijfplaats te behouden. Een nestlocatie of voortplantingsplaats kan bijvoorbeeld alleen succesvol functioneren, wanneer er voldoende habitat (schuilgelegenheid, voedsel etc.) van voldoende kwaliteit aanwezig is om te kunnen paren, eieren te leggen en jongen groot te brengen.

### Gunstige staat van instandhouding

Er is sprake van een gunstige staat van instandhouding van een soort of habitatype als de omstandigheden waarin de soort of het habitatype voorkomt perspectief bieden op een duurzaam voortbestaan van die soort of dat habitatype.

### Habitat

Omvat de plaatsen waar een bepaald organisme voorkomt doordat de abiotische en biotische factoren (niet levende en levende natuur) van die plaatsen voldoen aan de eisen en toleranties die het organisme stelt om te kunnen overleven, groeien en zich voortplanten.

### Kraamverblijfplaats

Voortplantingsplaats van vleermuizen. Het gaat hierbij vaak om de vrouwelijke exemplaren van een kolonie (ook wel kraamgroep genoemd) die gezamenlijk hun jongen grootbrengen. De aantallen vleermuizen in een kraamgroep kunnen lopen tot meerdere honderden exemplaren.

### Landschappelijk inpassingsplan

Het inpassen van ruimtelijke ontwikkelingen in het buitengebied middels een ontwerp van de groenvoorziening, dat voldoet aan het beleid ten aanzien van ruimtelijke kwaliteit. Hierdoor wordt zorg gedragen dat een ruimtelijke ontwikkeling past in het landschap.

### Landhabitat

Amfibieën zijn voor de voortplanting afhankelijk van water. Buiten de voortplantingsperiode maakt de soortgroep gebruik van landhabitat als onderdeel van het leefgebied. Landhabitat voor amfibieën omvat onder andere structuurrijke of opgaande vegetatie zoals (loof)bos, houtwallen, struikgewas, heide, ruigtekruiden, vegetaties en moeras.

### Mitigerende maatregelen

Maatregelen die negatieve effecten bij een ingreep voorkomen of reduceren.

### Omgevingscheck

Een omgevingscheck wordt uitgevoerd bij verlies van leefgebied van een jaarrond beschermde functie van een soort die door een ingreep (tijdelijk) verloren gaat. De omgeving van de ingreep wordt door een ter zake deskundige beoordeeld op aanwezigheid van voldoende alternatief leefgebied en/of potentiële verblijfplaatsen.

### Ontheffing

De Flora- en faunawet is gemaakt om planten- en diersoorten die vrij in het wild leven te beschermen. Om deze kwetsbare soorten te beschermen bevat de Flora- en faunawet een aantal verbodsbepalingen. Onder bepaalde voorwaarden mogen de activiteiten wel doorgaan, daarvoor kan een ontheffing benodigd zijn. Een ontheffing is een besluit waarbij in een individueel concreet geval een uitzondering op een wettelijk verbod wordt gemaakt.

**Paarverblijfplaats**

Dit is een verblijfplaats die hoofdzakelijk in het najaar (september/oktober) door vleermuizen worden gebruikt om te paren. Eén mannetje kan een dergelijke verblijfplaats met meerdere vrouwtjes delen. In de omgeving van de paarverblijfplaats wordt veelal door het territoriale mannetje middels baltsvluchten getracht vrouwtjes aan te lokken.

**Populatie**

Een biologische populatie is een groep individuen van dezelfde soort die zich onderling voortplant en als zodanig geïsoleerd is van andere zulke groepen.

**Rode Lijst**

Rode Lijsten laten zien welke soorten zijn verdwenen en welke soorten in een gebied sterk zijn achteruitgegaan of zeldzaam zijn. Er bestaan verschillende Rode Lijsten. Voor vogels, voor zoogdieren, planten, paddenstoelen, insecten en voor allerlei andere soortgroepen. Rode Lijsten hebben geen officiële juridische status. Plaatsing op de lijst maakt een dier dus nog geen 'beschermde diersoort' in de zin van de Flora- en faunawet. De Rode Lijsten hebben in de praktijk wel een belangrijke signaleringfunctie. Door de Rode Lijst te raadplegen, kunnen alle instellingen die met natuurbehoud te maken hebben rekening houden met bedreigde soorten.

**Significant negatief effect**

Een effect is in het kader van de Natuurbeschermingswet 1998 significant als de instandhoudingsdoelen van het Natura 2000-gebied dreigen te worden aangetast.

Het begrip 'significant' staat centraal in de toepassing van het beschermingsregime voor Natura 2000-gebieden bij zowel vaststelling van beheerplannen als de vergunningverlening. Het bepaalt of een uitvoerige toetsing, een zogenaamde passende beoordeling, moet worden uitgevoerd. Indien als gevolg van een ingreep de toekomstige oppervlakte habitat of leefgebied, aantal van een soort of kwaliteit van een habitat lager zal worden dan zoals bedoeld in de instandhoudingsdoelstelling, dan kan sprake zijn van significante gevolgen. Voor het goede begrip, de soorten hoeven er niet te zitten, het gebied moet geschikt zijn voor de soorten.

**Vaste rust- of verblijfplaats**

Een plek binnen het leefgebied van een soort die essentieel is voor de levenscyclus van een individu. De Flora- en faunawet omschrijft niet exact wat een vaste rust- of verblijfplaats is. Dit is soortafhankelijk.

**Vliegroute**

Een vaste route die door vleermuizen worden gebruikt tussen de verblijfplaatsen naar foerageergebieden.

**Winterverblijfplaats**

Verblijfplaats die gebruikt wordt om de periode van winterrust te overbruggen. Voor vleermuizen zijn dit vorstvrije, maar koele en vochtige plekken. Er kans sprake zijn van massaverblijfplaatsen, verblijfplaatsen van kleine groepen of één of enkele individuen.

**Zomerverblijfplaats**

Is een vleermuisverblijfplaats anders dan een kraamverblijf. Buiten de kraamperiode worden deze door vrouwtjes gebruikt, binnen de kraamperiode door individuele mannetjes.





**Econsultancy is een onafhankelijk adviesbureau.** Wij bieden realistisch advies en concrete oplossingen voor milieuvraagstukken en willen daarmee een bijdrage leveren aan een duurzaam en verantwoord gebruik van onze leefomgeving.

### **Diensten**

Wij kunnen u van dienst zijn met een uitgebreid scala aan onderzoeken op het gebied van bodem, waterbodem, water, archeologie, ecologie en milieu. Op [www.econsultancy.nl](http://www.econsultancy.nl) vindt u uitgebreide informatie over de verschillende onderzoeken.

### **Werkwijze**

Inzet en professionele betrokkenheid kenmerkt onze diensten. De verantwoordelijke projectleider is het eenduidige aanspreekpunt voor de klant en draagt zorg voor alle aspecten van het project: kwaliteit, tijd, geld, communicatie en organisatie. De kernwaarden deskundig, vertrouwd, betrokken, flexibel, zorgvuldig en vernieuwend zijn een belangrijke leidraad in ons handelen.

### **Kennis**

Het deskundig begeleiden van onze opdrachtgevers vraagt om betrokkenheid bij en kennis van de bedoelingen van de opdrachtgever. Het vereist ook gedegen en actuele vakinhoudelijke kennis. Alle beschikbare kennis wordt snel en effectief ingezet. De medewerkers vormen ons belangrijkste kapitaal. Persoonlijke en inhoudelijke ontwikkeling staat centraal want het werk vraagt steeds om nieuwe kennis en nieuwe verantwoordelijkheden.

### **Creativiteit**

Onze medewerkers zijn in staat om buiten de geijkte kaders een oplossing te zoeken met in achtname van de geldende wet- en regelgeving. Oplossingen die bedoeld zijn om snel en efficiënt het doel van de opdrachtgever te bereiken.

### **Kwaliteit**

Er wordt continue gestreefd naar het verhogen van de professionaliteit van de dienstverlening. Het leveren van diensten wordt intern op een dusdanige wijze georganiseerd dat het gevraagde resultaat daadwerkelijk op een zo effectief en efficiënt mogelijke wijze wordt voortgebracht. Hierbij staat de klanttevredenheid centraal. Het kwaliteitssysteem van Econsultancy voldoet aan de NEN-EN-ISO 9001: 2008. Tevens is Econsultancy gecertificeerd voor diverse protocollen en beoordelingsrichtlijnen.

### **Oprachtgevers**

Econsultancy heeft sinds haar oprichting in 1996 al meer dan tienduizend projecten uitgevoerd. Projecten in opdracht van particulier tot de Rijksoverheid, van het bedrijfsleven tot non-profit organisaties. De projecten kennen een grote diversiteit en hebben in sommige gevallen uitsluitend een onderzoekend karakter en zijn in andere gevallen meer adviserend. Steeds vaker wordt onderzoek binnen meerdere disciplines door onze opdrachtgevers verlangd. Onze medewerkers zijn in staat dit voor de opdrachtgever te coördineren en zelf (deel)onderzoeken uit te voeren. Ter illustratie van de veelvoud en veelzijdigheid van de projecten in de werkvelden bodem, waterbodem, ecologie, archeologie, water en milieu kunnen uitgebreide referentielijsten worden verschaft.

#### **Vestiging Limburg**

Rijksweg Noord 39  
6071 KS Swalmen  
Tel. 0475 - 504961  
[Swalmen@econsultancy.nl](mailto:Swalmen@econsultancy.nl)

#### **Vestiging Gelderland**

Fabriekstraat 19c  
7005 AP Doetinchem  
Tel. 0314 - 365150  
[Doetinchem@econsultancy.nl](mailto:Doetinchem@econsultancy.nl)

#### **Vestiging Brabant**

Rapenstraat 2  
5831 GJ Boxmeer  
Tel. 0485 - 581818  
[Boxmeer@econsultancy.nl](mailto:Boxmeer@econsultancy.nl)



E-MAIL  
info@  
econsultancy.nl  
INTERNET  
econsultancy.nl

