

# Flora- en faunaonderzoek in het kader van de bouw van vier woningen in Heijen





# **Flora- en faunaonderzoek in het kader van de bouw van vier woningen in Heijen**

## Flora- en faunaonderzoek in het kader van de bouw van vier woningen in Heijen

Opdrachtgever: KuiperCompagnons

Uitvoering: Natuur-Wetenschappelijk Centrum

Veldwerk: Rob Haan, Vivian Maas

Samenstelling: Sanne Westbroek

Foto's: Vivian Maas

Flora- en faunaonderzoek in het kader van de bouw van vier woningen in Heijen [Samenst.: Westbroek, S.] [Foto's: Maas, V.]. Met lit. opg., Dordrecht: Strix/NWC.

Trefw.: Flora- en faunawet, Heijen, gemeente Gennep, woningbouw

W1021/P15-061



Niets uit deze uitgave mag openbaar worden gemaakt of verveelvoudigd, door middel van; druk, fotokopie, microfilm of op enige andere wijze, zonder toestemming van de uitgever of de opdrachtgever.



Dordrecht, juli 2015

## Inhoud

1	Inleiding	5
2	Gebiedsbeschrijving en plannen	7
3	Wettelijk kader Flora- en faunawet	11
4	Methode	15
5	Resultaten	17
6	Effecten, verplichtingen en aanbevelingen	19

## Referenties

### Bijlagen:

Bijlage 1: Tabellen soorten Flora- en faunawet

Bijlage 2: Vleermuizen, ruimtelijke ingrepen en de Flora- en faunawet

Bijlage 3: Vogels, ruimtelijke ingrepen en de Flora- en faunawet



## **1. Inleiding**

Er bestaan plannen om op twee locaties in Heijen, binnen de gemeente Gennep vier nieuwbouwwoningen te realiseren. Hiervoor dient het bestemmingsplan geactualiseerd te worden. Ten behoeve van de realisatie van deze woningen hoeven geen sloten te worden gedempt, bomen te worden gerooid of bebouwing te worden gesloopt.

Bij dergelijke ruimtelijke ingrepen en het actualiseren van bestemmingsplannen dient, in het kader van de natuurwetgeving (Flora- en faunawet, Natuurbeschermingswet 1998 en Ecologische Hoofdstructuur), onderzoek gedaan te worden naar de aanwezige natuurwaarden en dient een beoordeling gemaakt te worden van eventuele negatieve effecten van de plannen op deze waarden.

KuiperCompagnons, die gevraagd is om het bestemmingsplan te actualiseren, heeft het Natuur-Wetenschappelijk Centrum (NWC) opdracht gegeven om in de plangebieden in Heijen een flora- en faunaonderzoek uit te voeren en om te adviseren in het kader van de relevante natuurwetgeving.

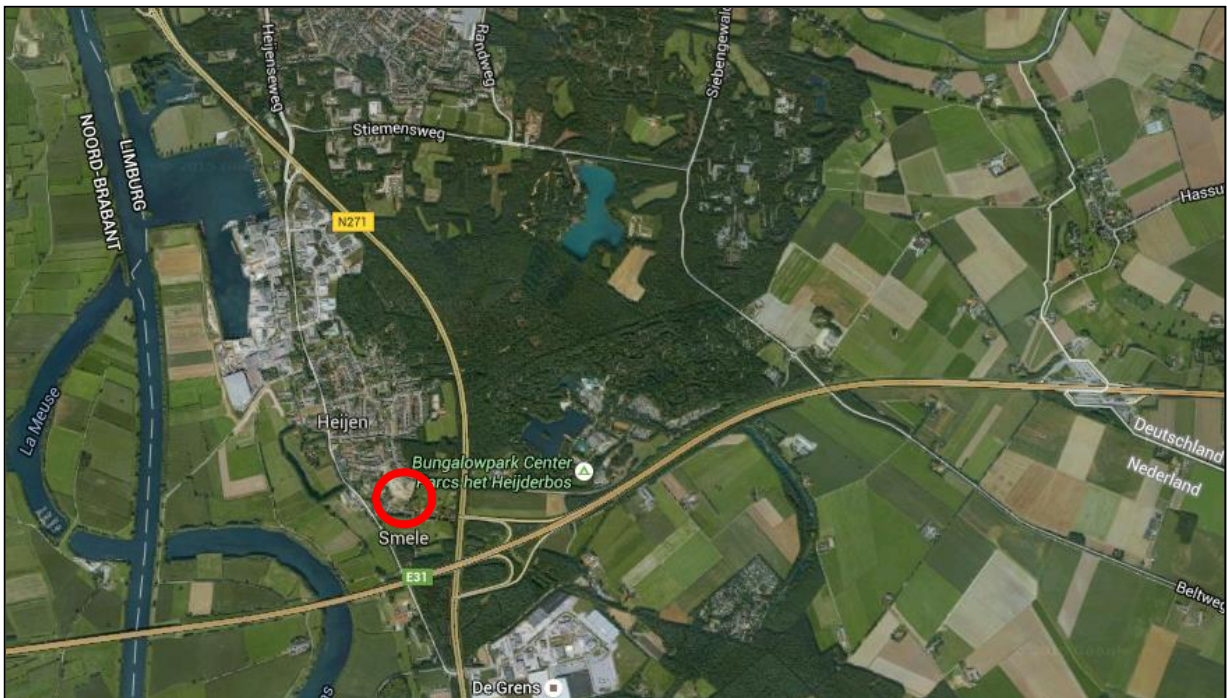

Figuur 1: Ligging plangebieden (rood omcirkeld) in de omgeving



Figuur 2: Begrenzing plangebieden (rood omlijnd)



## 2. Gebiedsbeschrijving en plannen

### Gebiedsbeschrijving

De plangebieden bevinden zich ten zuidoosten van de kern van Heijen, in de gemeente Gennep (provincie Limburg) (figuur 1).

Beide plangebieden bestaan uit braakliggend terrein met een kruidachtige vegetatie (foto 1 en 2). Voorheen waren aan de oostzijde van beide plangebieden watergangen aanwezig, maar die lagen ten tijde van het veldbezoek (8 juni 2015) droog (foto 3).

Binnen de plangebieden zijn geen bomen, gebouwen en oppervlaktewater aanwezig.

Beide plangebieden worden in het oosten begrensd door de Hommersumseweg (foto 4). Het meest noordelijke plangebied (plangebied 1, figuur 2), wordt in het noorden, zuiden en westen begrensd door nieuwbouwwoningen met bijbehorende tuinen en in het zuidwesten door de Eekhoornstraat.

Het zuidelijke plangebied (plangebied 2, figuur 2) wordt in het noorden en westen begrensd door nieuwbouwwoningen en in het zuiden door de weg "Kranenveld".



Foto 1: Kruidachtige vegetatie binnen plangebied 1



Foto 2: Kruidachtige vegetatie binnen plangebied 2



Foto 3: Droogliggende watergang aan oostzijde van plangebied 2



Foto 4: Hommersumseweg aan oostzijde van beide plangebieden

### Beschermde gebieden

Beide plangebieden bevinden zich op ongeveer 1,2 kilometer afstand van Natura 2000-gebied Maasduinen, dat onder de bescherming van de Natuurbeschermingswet 1998 valt (figuur 3). Gezien deze relatief grote afstand, de aard van de plannen (kleinschalig, tijdelijke bouwwerkzaamheden) en het gegeven dat er tussen de plangebieden en het beschermde natuurgebied een snelweg en een provinciale weg liggen, kunnen nadelige effecten op aangewezen habitattypen en doelsoorten van Maasduinen als gevolg van verstoring door geluid, licht, trillingen en dergelijke met voldoende zekerheid uitgesloten worden. Echter, wanneer er sprake is van een mogelijke toename in de stikstofdepositie (onder andere gevolg van een toename in verkeersgeneratie), is wel toetsing van stikstofdepositie aan de Natuurbeschermingswet 1998 nodig.

De plangebieden maken geen deel uit van de Ecologische Hoofdstructuur (EHS) (figuur 4). Omdat er, als gevolg van de voorgenomen plannen, geen oppervlakte aan EHS-gebied verloren gaat, is er geen toetsing aan de wet- en regelgeving omtrent de EHS nodig.

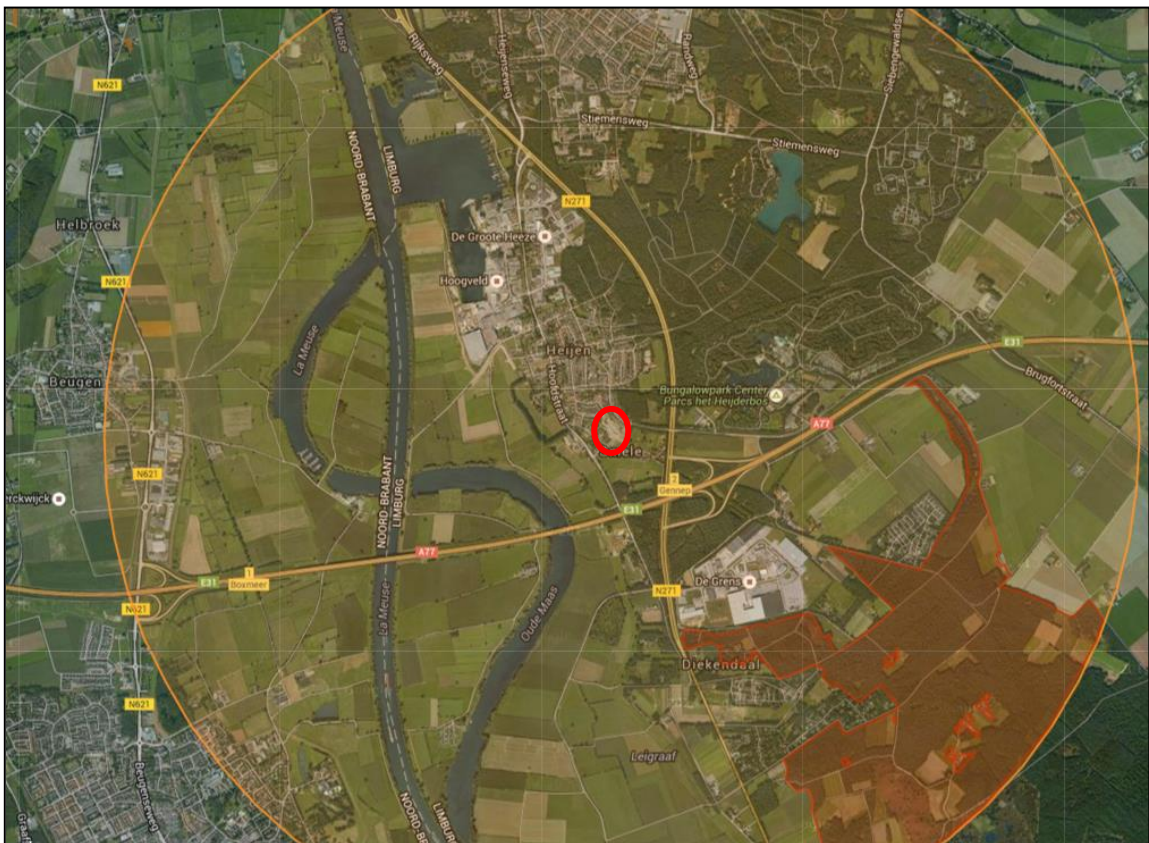

Figuur 3: Ligging van de plangebieden (rood omcirkeld) t.o.v. Natura 2000-gebied Maasduinen (rood gearceerd)

Bron: <http://www.synbiosys.alterra.nl/natura2000/googlemapszoek.aspx>



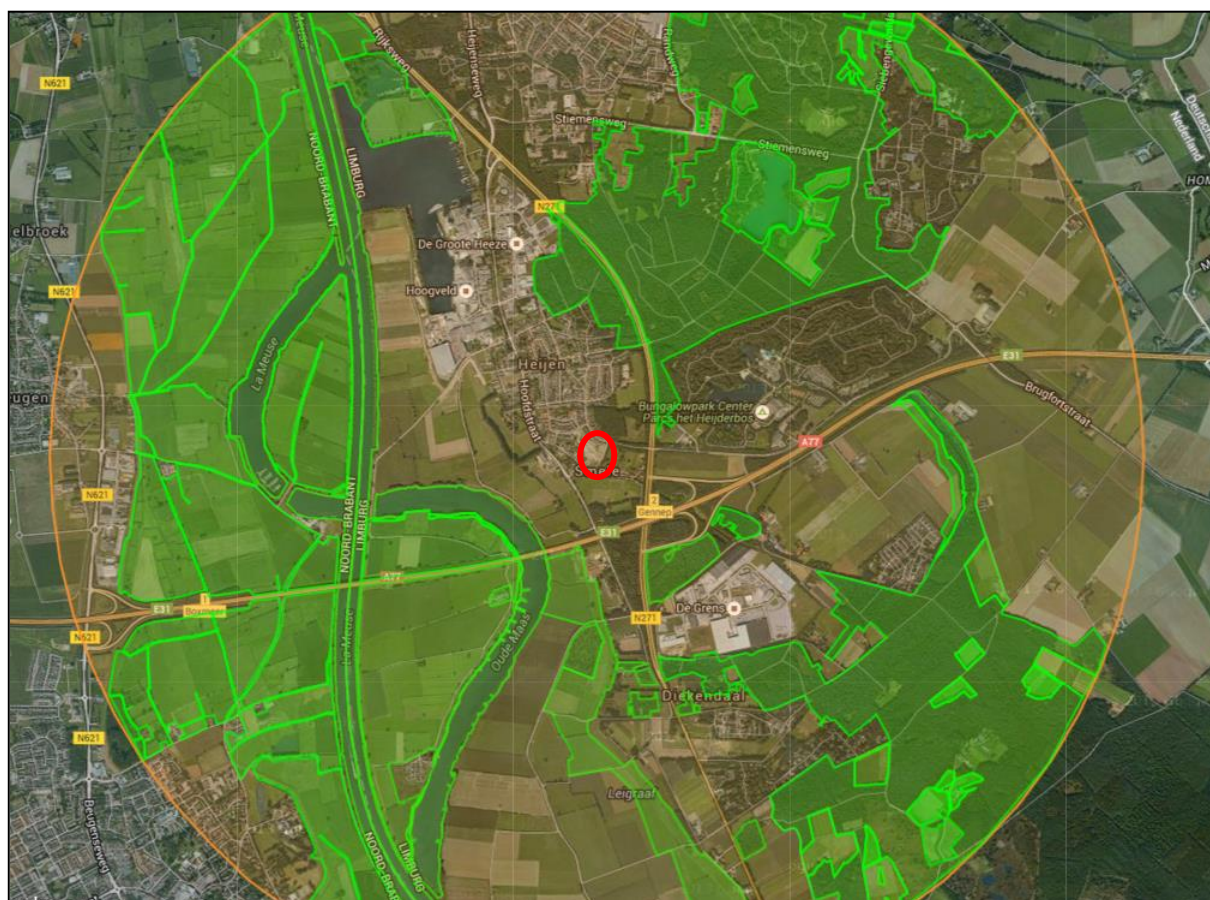

Figuur 4: Ligging plangebieden (rood omcirkeld) t.o.v. EHS-gebieden (groen gearceerd)

Bron: <http://www.synbiosys.alterra.nl/natura2000/googlemapszoek.aspx>



### 3. Wettelijk kader Flora- en faunawet

Een groot deel van de inheemse dier- en plantensoorten wordt in ons land beschermd door de Flora- en faunawet (2002). Deze wet bevat een aantal verbodsbepalingen, waarvan vooral artikel 8 t/m 13 van belang zijn in het kader van flora- en faunaonderzoek (tekstvak 1 op de volgende pagina). Deze verbodsbepalingen gelden overal in Nederland, ongeacht het type of de omvang van de werkzaamheden of activiteiten die uitgevoerd worden. De bepalingen van deze wet kunnen daarom van invloed zijn op ruimtelijke ingrepen, zoals het aanleggen van infrastructuur, het slopen en realiseren van bebouwing, het uitbreiden van industriegebieden, en het kappen van bomen. Bij dergelijke (ruimtelijke) activiteiten moet op basis van de Flora- en faunawet en in het kader van het zorgvuldigheidsbeginsel en het voorzorgsbeginsel (Algemene wet bestuursrecht) een toetsing plaatsvinden. Deze toetsing moet de volgende onderdelen bevatten:

- Inventarisatie van wettelijk strikt beschermde flora- en faunasoorten in het plangebied en binnen de invloedssfeer van de activiteit of het plangebied:
- Inventarisatie/beoordeling van (significant) nadelige effecten op deze beschermde soorten en hun habitat (zowel binnen het plangebied als binnen de invloedssfeer van het plangebied), als gevolg van de activiteit:
- Indien nodig een opname van maatregelen die de negatieve effecten op de beschermde soorten en hun leefgebieden mitigeren en/of compenseren.

Sinds 2005 zijn de beschermde soorten uit de Flora- en faunawet verdeeld in drie groepen, die middels de Algemene Maatregel van Bestuur (AMvB), artikel 75, ondergebracht zijn in drie tabellen (bijlage 1):

#### Tabel 1: Algemene soorten

Voor deze soorten geldt een vrijstelling. Indien deze soorten in of binnen de invloedssfeer van het plangebied voorkomen, hoeft geen ontheffing van verbodsbepalingen uit de Flora- en faunawet aangevraagd te worden. Wel dient de zorgplicht in acht genomen te worden.

#### Tabel 2: Overige soorten

Wanneer een door het ministerie goedgekeurde gedragscode van toepassing is op de activiteit, geldt een vrijstelling voor deze soorten. Indien deze soorten in of binnen de invloedssfeer van het plangebied voorkomen, hoeft geen ontheffing van verbodsbepalingen uit de Flora- en faunawet aangevraagd te worden. Wel moeten de activiteiten aantoonbaar uitgevoerd worden zoals in de gedragscode beschreven staat. Tevens geldt de zorgplicht.

Indien er geen goedgekeurde gedragscode van toepassing is op de activiteit of het niet mogelijk is om volgens een dergelijke gedragscode te werken, dient bij overtreding van verbodsbepalingen een ontheffing aangevraagd te worden.

Tekstvak 1: Verbodsbepalingen uit de Flora- en faunawet

**Artikel 8 t/m 13 van de Flora- en faunawet:**

*Artikel 8:* Het is verboden planten, behorende tot een beschermde inheemse soort, te plukken, te verzamelen, af te snijden, uit te steken te vernielen, te beschadigen, te ontwortelen of op enigerlei andere wijze van hun groeiplaats te verwijderen.

*Artikel 9:* Het is verboden dieren, behorende tot een beschermde inheemse diersoort, te doden, te verwonden, te vangen, te bemachtigen of met het oog daarop op te sporen.

*Artikel 10:* Het is verboden dieren, behorende tot een beschermde inheemse diersoort, opzettelijk te verontrusten.

*Artikel 11:* Het is verboden nesten, holen of andere voortplantingsplaatsen of vaste rust- of verblijfplaatsen van dieren, behorende tot een beschermde inheemse diersoort, te beschadigen, te vernielen, uit te halen, weg te nemen of te verstoren.

*Artikel 12:* Het is verboden eieren van dieren, behorende tot een beschermde inheemse diersoort, te zoeken, te rapen, uit het nest te nemen, te beschadigen of te vernielen.

*Artikel 13:* Het is verboden planten of producten van planten, of dieren dan wel eieren, nesten of producten van dieren, behorende tot een beschermde inheemse of beschermde uitheemse plantensoort onderscheidenlijk een beschermde inheemse of uitheemse diersoort, te vervoeren, ten vervoer aan te bieden, af te leveren, te gebruiken voor commercieel gewin of binnen of buiten het grondgebied van Nederland te brengen of onder zich te hebben.

De aanvraag wordt beoordeeld op de volgende punten:

- In welke mate wordt de functionaliteit van de vaste voortplantings-, rust- en/of verblijfplaats aangetast door de activiteit?
- Is er sprake van verstoring van de vaste voortplantings-, rust- en/of verblijfplaats?
- Komt de gunstige staat van instandhouding van de soorten in gevaar?

Soorten van Tabel 3: Soorten bijlage 1 AMvB/ bijlage IV Habitatrichtlijn (HRL)

Bij overtreding van verbodsbepalingen uit de Flora- en faunawet, dient een ontheffing aangevraagd te worden op grond van een wettelijk belang uit artikel 2 van het Besluit vrijstelling beschermde dier- en plantensoorten (soorten bijlage 1 AMvB) of uit de Habitatrichtlijn (soorten bijlage IV HRL).

Deze belangen zijn:

- Bescherming van flora en fauna (b)
- Volksgezondheid of openbare veiligheid (d)
- Dwingende reden van groot openbaar belang, met inbegrip van redenen van sociale of economische aard en voor het milieu wezenlijk gunstige effecten (e)
- Werkzaamheden in het kader van ruimtelijke inrichting/ontwikkeling (j)

De aanvraag wordt beoordeeld op de volgende punten:

- In welke mate wordt de functionaliteit van de vaste voortplantings-, rust- en/of verblijfplaats aangetast door de activiteit?
- Is er sprake van verstoring van de vaste voortplantings-, rust- en/of verblijfplaats?
- Is er een wettelijk belang (belang b, d, e of j)?
- Is er een andere bevredigende oplossing?
- Komt de gunstige staat van instandhouding van de soorten in gevaar?

Bij de aanvraag van een ontheffing Flora- en faunawet zijn een activiteitenplan en, in sommige gevallen, een compensatieplan noodzakelijk. Hierin staan de bevindingen uit de flora- en faunatoets kort vermeld en worden maatregelen beschreven die uitgevoerd zullen worden om ervoor te zorgen dat de beschermde soorten in en binnen de invloedssfeer van het plangebied duurzaam in stand gehouden zullen worden.





## 4. Methode

De quickscan die uitgevoerd is, bestond uit een veldbezoek en een literatuuronderzoek. Voor het literatuuronderzoek is gebruikgemaakt van verspreidingsgegevens van soorten verzameld door instanties zoals RAVON, de Vlinderstichting en EIS-Nederland.

Op basis van het literatuuronderzoek is bepaald voor welke soortgroepen de aanwezigheid en/of geschiktheid van de plangebieden onderzocht diende te worden; tijdens het veldbezoek is aandacht besteed aan de functie van de plangebieden voor vleermuizen, vogels met een vaste verblijfplaats, beschermde amfibieën en vaatplanten. Overige soortgroepen zijn buiten beschouwing gelaten omdat aanwezigheid daarvan, op basis van habitateisen, verspreidingsgegevens en kenmerken van de plangebieden, op voorhand uitgesloten kon worden.

Het veldbezoek is op 8 juni 2015 uitgevoerd door twee ecologen van het NWC. De temperatuur tijdens het veldbezoek bedroeg ongeveer 17 °C. Het was licht bewolkt en de windkracht bedroeg 2 Bft.

### Vleermuizen

De plangebieden zijn beoordeeld op de mogelijke waarde voor vleermuizen (bijlage 2). Omdat binnen beide plangebieden geen bebouwing of bomen aanwezig zijn, kon de aanwezigheid van verblijfplaatsen van vleermuizen binnen de plangebieden op voorhand worden uitgesloten. Om deze reden is alleen beoordeeld of er binnen en in de directe omgeving van de plangebieden potentieel belangrijke vliegroutes en foerageergebied voor vleermuizen aanwezig zijn, zoals bomenrijen, andere groene, lijnvormige landschapselementen en (kleinschalige) weilanden en andere (half) open gebieden.

### Vogels met een vaste verblijfplaats

Vogels met een vaste verblijfplaats worden jaarrond beschermd door de Flora- en faunawet. Dit geldt ook voor hun functionele leefomgeving (bijlage 3). Voorbeelden van vogels die vaste verblijfplaatsen hebben, zijn de Buizerd (*Buteo buteo*) en de Sperwer (*Accipiter nisus*). Tijdens de quickscan zijn de plangebieden daarom onderzocht op de aanwezigheid van broedplaatsen van vogels met een vaste verblijfplaats en is bepaald welke gevolgen de voorgenomen plannen voor deze vogels met zich mee kunnen brengen. Hierbij is gelet op sporen (braakballen, veren, uitwerpselen, etc), nesten (o.a. oude kraaiennesten) en waarnemingen van de betreffende vogelsoorten (geluid/zicht/territoriumindicerend gedrag). Tevens is bekeken of de gebieden een significant onderdeel zouden kunnen zijn van de functionele leefomgeving van een vogelsoort met een vaste verblijfplaats.

### Reptielen

Uit een eerder uitgevoerde nulmeting in (de omgeving van) het plangebied, blijkt dat de strikt beschermde Hazelworm (*Anguis fragilis*) voorkomt in de buurt van het plangebied. Tijdens het veldbezoek is daarom gekeken naar de geschiktheid van het plangebied voor deze soort. Hierbij is onder andere gelet op de vegetatiebedekking.

### Amfibieën

De Rugstreeppad (*Epidalea calamita*) komt in de omgeving van de plangebieden voor. Dit blijkt uit verspreidingsgegevens van de Stichting RAVON. Om deze reden zijn de plangebieden beoordeeld op geschiktheid als leefgebied voor deze soort. Hierbij is onder andere gelet op de aanwezigheid van zandige, open plekken, aanwezigheid van pioniersvegetaties en de aanwezigheid van geschikt voortplantingswater.

### Vaatplanten

Tijdens de quickscan is gelet op de aanwezigheid van en geschiktheid van het gebied voor beschermde plantensoorten. Aan de hand hiervan zijn de gevolgen van de plannen voor deze soortgroep bepaald.

## 5. Resultaten

### Vleermuizen

De aanwezigheid van vaste verblijfplaatsen van vleermuizen kan uitgesloten worden vanwege het ontbreken van bebouwing en bomen. De plangebieden zijn daarnaast geen essentieel onderdeel van het foerageergebied van vleermuizen. Dit omdat in de omgeving voldoende alternatieve en geschikte foerageergebieden aanwezig zijn. Ook na de herinrichting zullen er voldoende mogelijkheden om te jagen overblijven in de vorm van de tuinen die bij de te realiseren huizen horen.

Vanwege het ontbreken van aaneengesloten, lijnvormige landschapselementen, zoals bomenrijen, is binnen en op de randen van de plangebieden ook geen (onderdeel van) een vliegroute van vleermuizen aanwezig.

### Vogels met een vaste verblijfplaats

Tijdens het veldbezoek op 8 juni zijn binnen de plangebieden geen sporen gevonden of waarnemingen gedaan van vogelsoorten met een vaste verblijfplaats. Ook zijn geen nesten aangetroffen. Omdat er binnen de plangebieden geen bomen aanwezig zijn, kan de aanwezigheid van een jaarrond beschermde nestplaats van Buizerd, Sperwer en andere vogelsoorten die in bomen broeden uitgesloten worden.

De plangebieden zouden wel onderdeel kunnen zijn van de functionele leefomgeving (jachtgebied) van vogelsoorten met een vaste verblijfplaats. Echter, omdat in de omgeving van de plangebieden voldoende alternatieve jachtbiotopen aanwezig zijn, zijn de plangebieden geen essentieel onderdeel van de leefomgeving van deze soorten.

### Reptielen

Het voorkeurs habitat van de hazelworm bestaat uit enigszins vochtige, met dichte vegetatie bedekte gebieden. De soort komt voor in bossen, bosranden, heide, houtwallen, struwelen, spoor- en wegbermen, kalkgraslanden, vestingwerken, steenhopen, ruderaal plaatsen en tuinen. De meeste waarnemingen hebben betrekking op bos- en heideterreinen (RAVON.nl). Omdat beide plangebieden bestaan uit braakliggend terrein met een lage vegetatiedichtheid, vormen ze geen geschikt leefgebied voor de Hazelworm. Omdat in de omgeving van de plangebieden geschiktere biotopen voor deze soort voorhanden zijn, zal de soort niet voorkomen binnen de plangebieden en kan aanwezigheid van de Hazelworm binnen beide plangebieden met voldoende zekerheid worden uitgesloten.

### Amfibieën

De plangebieden zijn niet geschikt als leefgebied voor de Rugstreeppad. Dit omdat er geen geschikt voortplantingswater aanwezig is in de vorm van ondiepe watergangen en ondiepe waterplassen. Daarnaast is er binnen de plangebieden geen goed vergaafbare bodem aanwezig die geschikt is voor rugstreeppadden om zich in te graven en te gebruiken als verblijfplaats en overwinteringslocatie. Om deze redenen kan

aanwezigheid van de Rugstreeppad binnen de plangebieden met voldoende zekerheid worden uitgesloten.

#### Vaatplanten

Er zijn tijdens het veldbezoek op 8 juni geen beschermde vaatplanten aangetroffen. Omdat het veldbezoek in juni plaatsvond, zou een groot deel van de strikt beschermde vaatplanten zichtbaar moeten zijn. Strikt beschermde vaatplanten die ten tijde van het veldbezoek nog niet zichtbaar waren, worden op basis van de eigenschappen van de plangebieden niet verwacht.

## 6. Effecten, verplichtingen en aanbevelingen

### Vleermuizen

Door de afwezigheid van bebouwing en bomen kan de aanwezigheid van vaste verblijfplaatsen van vleermuizen uitgesloten worden. De plangebieden zouden wel door vleermuizen gebruikt kunnen worden als foerageergebied. In de directe omgeving zijn echter voldoende alternatieve foerageergebieden aanwezig en ook in de toekomstige situatie zal er foerageergebied blijven bestaan in de vorm van de tuinen die bij de te realiseren woningen horen.

Vliegroutes van vleermuizen zijn niet aanwezig. Dit omdat er geen bomenrijen of andere lijnvormige landschapselementen binnen de plangebieden aanwezig zijn. Om deze redenen bestaan er vanuit de Flora- en faunawet geen verplichtingen ten aanzien van vleermuizen en zijn aanvullend onderzoek en een ontheffing niet nodig.

### Vogels met een vaste verblijfplaats

Tijdens het veldbezoek op 8 juni zijn geen sporen gevonden of waarnemingen gedaan van vogelsoorten met een vaste verblijfplaats. Ook zijn geen nesten aangetroffen. Vanwege geschikte alternatieve foerageergebieden in de directe omgeving van de plangebieden, zijn de gebieden ook geen essentieel onderdeel van de leefomgeving van vogelsoorten met een vaste verblijfplaats. Om deze redenen bestaan er, ten aanzien van vogels met een vaste verblijfplaats, geen verplichtingen vanuit de Flora- en faunawet en zijn een ontheffing of maatregelen niet nodig.

### Reptielen

Beide plangebieden zijn niet geschikt als leefgebied voor de Hazelworm. Om deze reden kan met voldoende zekerheid gesteld worden dat de soort niet voorkomt binnen de plangebieden en bestaan er vanuit de Flora- en faunawet geen verplichtingen ten aanzien van deze soort. Aanvullend onderzoek of een ontheffing zijn niet nodig.

### Amfibieën

De plangebieden zijn niet geschikt als leefgebied voor de Rugstreeppad. Om deze reden bestaan er vanuit de Flora- en faunawet geen verplichtingen ten aanzien van deze soortgroep en zijn aanvullend onderzoek en een ontheffing niet nodig.

### Vaatplanten

Er zijn geen strikt beschermde vaatplanten aangetroffen binnen de plangebieden. De plangebieden beschikken ook niet over een geschikt biotoop voor beschermde vaatplanten die ten tijde van het veldbezoek nog niet zichtbaar waren. Om deze reden bestaan er geen verplichtingen vanuit de Flora- en faunawet ten aanzien van vaatplanten.

### Zorgplicht

Tenslotte geldt voor alle plant- en diersoorten (ook de onbeschermden) de zorgplicht die in artikel 2 van de Flora- en faunawet voorgeschreven wordt. Deze houdt in dat mogelijke nadelige gevolgen voor planten en dieren, voor zover redelijk, zoveel mogelijk vermeden moeten worden. Manieren om aan de zorgplicht te voldoen zijn bijvoorbeeld:

- Er wordt gelegenheid gegeven aan amfibieën en grondgebonden zoogdieren, die tijdens de werkzaamheden worden gevonden, te vluchten of zich te verplaatsen naar een schuilplaats buiten het bereik van de werkzaamheden. Dit gebeurt door onder andere vegetatie of bodemmateriaal (takken, stronken, steenhopen) gefaseerd te verwijderen;
- in verband met verstoring van aanwezige dieren worden de werkzaamheden zoveel mogelijk overdag uitgevoerd.

Tijdens de bouwfase moet rekening gehouden worden met de kans op vestiging door (beschermden) pionierssoorten, zoals Rugstreeppad (*Epidalea calamita*), Kleine plevier (*Charadrius dubius*) en Oeverzwaluw (*Riparia riparia*). De volgende maatregelen worden getroffen:

- Er wordt voorkomen dat in de broedtijd van de Oeverzwaluw steilwanden in zandlichamen op het bouwterrein aanwezig zijn. Mocht er toch sprake zijn van broedgevallen, dan wordt met de werkzaamheden gewacht totdat nestholtes niet meer in gebruik zijn;
- voorbelast terrein kan aantrekkelijk zijn voor een soort als de Kleine plevier. Plaatsing van vlaggetjes kan het terrein minder aantrekkelijk maken. Als er sprake is van een broedgeval, dan wordt met de werkzaamheden gewacht totdat eieren uitgekomen zijn;
- het ontstaan van poeltjes of plassen op het bouwterrein in het zomerhalfjaar (vanaf april) wordt voorkomen, zodat er geen geschikt voortplantingswater voor de Rugstreeppad aanwezig is.

## Referenties

Ravon.nl

Soons, P.J.A., Huber, M & D. van der Meijden, 1999-nu, *Flora- en Faunawet bewerking en toelichting*.  
Band 1-5 Koninklijke Vermande, Den Haag

Vlinderstichting, 2014. *Overzicht Nederlandse dagvlinders*. Beschikbaar op het World Wide Web:  
<http://vlinderstichting.nl/vlinders.php?id=165>

Zoogdieratlas.nl





## Bijlage 1: Tabellen soorten Flora- en faunawet

### Tabel 1: Algemene soorten

Voor deze soorten geldt een vrijstelling. Er hoeft geen ontheffing van de Flora- en faunawet aangevraagd te worden, maar wel moet de zorgplicht worden nagekomen.

<u>Zoogdieren</u>	
Aardmuis	<i>Microtus agrestis</i>
Bosmuis	<i>Apodemus sylvaticus</i>
Bunzing	<i>Mustela putorius</i>
Dwergmuis	<i>Micromys minutus</i>
Dwergspitsmuis	<i>Sorex minutus</i>
Egel	<i>Erinaceus europaeus</i>
Gewone bosspitsmuis	<i>Sorex araneus</i>
Haas	<i>Lepus europaeus</i>
Hermelijn	<i>Mustela erminea</i>
Huisspitsmuis	<i>Crocidura russula</i>
Konijn	<i>Oryctolagus cuniculus</i>
Ondergrondse woelmuis	<i>Microtus subterraneus</i>
Ree	<i>Capreolus capreolus</i>
Rosse woelmuis	<i>Clethrionomys glareolus</i>
Tweekleurige bosspitsmuis	<i>Sorex coronatus</i>
Veldmuis	<i>Microtus arvalis</i>
Vos	<i>Vulpes vulpes</i>
Wezel	<i>Mustela nivalis</i>
Woelrat	<i>Arvicola terrestris</i>
<u>Reptielen en amfibieën</u>	
Bruine kikker	<i>Rana temporaria</i>
Gewone pad	<i>Bufo bufo</i>
Kleine watersalamander	<i>Lissotriton vulgaris</i>
Meerkikker	<i>Pelophylax ridibundus</i>
Middelste groene kikker	<i>Pelophylax klepton esculentus</i>
<u>Mieren</u>	
Behaarde bosmier	<i>Formica rufa</i>
Kale bosmier	<i>Formica polyctena</i>
Stronkmier	<i>Formica truncorum</i>
Zwartrugbosmier	<i>Formica pratensis</i>

**Vervolg tabel 1: Algemene soorten**

<u>Slakken</u>	
Wijngaardslak	<i>Helix pomatia</i>
<u>Vaatplanten</u>	
Aardaker	<i>Lathyrus tuberosus</i>
Akkerklokje	<i>Campanula rapunculoides</i>
Brede wespenorchis	<i>Epipactis helleborine</i>
Breed klokje	<i>Campanula latifolia</i>
Gewone dotterbloem	<i>Caltha palustris</i> ssp. <i>palustris</i>
Gewone vogelmelk	<i>Ornithogalum umbellatum</i>
Grasklokje	<i>Campanula rotundifolia</i>
Grote kaardenbol	<i>Dipsacus fullonum</i>
Kleine maagdenpalm	<i>Vinca minor</i>
Knikkende vogelmelk	<i>Ornithogalum nutans</i>
Koningsvaren	<i>Osmunda regalis</i>
Slanke sleutelbloem	<i>Primula elatior</i>
Zwanenbloem	<i>Butomus umbellatus</i>

## Tabel 2: Overige soorten

Als een goedgekeurde gedragscode van toepassing is op de activiteiten geldt een vrijstelling. Er hoeft geen ontheffing van de Flora- en faunawet aangevraagd te worden, maar de activiteiten moeten aantoonbaar worden uitgevoerd zoals in de gedragscode staat. Tevens geldt de zorgplicht.

Als niet gewerkt kan worden volgens een goedgekeurde gedragscode, maar wel maatregelen genomen kunnen worden om de functionaliteit van de voortplantings- en/of vaste rust- en verblijfplaats te garanderen, hoeft geen ontheffing van de Flora- en faunawet aangevraagd te worden. Om zeker te weten of de mitigerende maatregelen voldoende zijn en er inderdaad geen ontheffing nodig is, kan een ontheffing aangevraagd worden om de maatregelen (goed) te laten keuren.

Als niet gewerkt kan worden volgens een goedgekeurde gedragscode en geen maatregelen genomen kunnen worden om de functionaliteit van de voortplantings- en/of rust- en verblijfplaats te garanderen, dient een ontheffing aangevraagd te worden. De aanvraag wordt beoordeeld op de volgende punten:

- In welke mate wordt de functionaliteit van de vaste voortplantings-, rust- en/of verblijfplaats aangetast door de activiteiten?
- Komt de gunstige staat van instandhouding niet in gevaar?

### Zoogdieren

Damhert	<i>Cervus dama</i>
Edelhert	<i>Cervus elaphus</i>
Eekhoorn	<i>Sciurus vulgaris</i>
Grijze zeehond	<i>Halichoerus grypus</i>
Grote bosmuis	<i>Apodemus flavicollis</i>
Steenmarter	<i>Martes foina</i>
Wild zwijn	<i>Sus scrofa</i>

### Reptielen en amfibieën

Alpenwatersalamander	<i>Mesotriton alpestris</i>
Levendbarende hagedis	<i>Zootoca vivipara</i>

### Dagvlinders

Moerasparelmoervlinder	<i>Euphydryas aurinia</i>
Vals heideblauwtje	<i>Lycaeides idas</i>

### Vissen

Kleine modderkruiper	<i>Cobitis taenia</i>
Meerval	<i>Silurus glanis</i>
Rivierdonderpad	<i>Cottus perifretum</i>

## Vervolg tabel 2: Overige soorten

### Vaatplanten

Aangebrande orchis	<i>Neottia ustulata</i>
Aapjesorchis	<i>Orchis simia</i>
Beenbreek	<i>Narthecium ossifragum</i>
Bergklokje	<i>Campanula rhomboidalis</i>
Bergnachtorchis	<i>Platanthera chlorantha</i>
Bijenorchis	<i>Ophrys apifera</i>
Blaasvaren	<i>Cystopteris fragilis</i>
Blauwe zeedistel	<i>Eryngium maritimum</i>
Bleek bosvogeltje	<i>Cephalanthera damasonium</i>
Bokkenorchis	<i>Himantoglossum hircinum</i>
Brede orchis	<i>Dactylorhiza majalis majalis</i>
Bruinrode wespenorchis	<i>Epipactis atrorubens</i>
Daslook	<i>Allium ursinum</i>
Dennenorchis	<i>Goodyera repens</i>
Duitse gentiaan	<i>Gentianella germanica</i>
Franjementiaan	<i>Gentianopsis ciliata</i>
Geelgroene wespenorchis	<i>Epipactis muelleri</i>
Gele helmblom	<i>Pseudofumaria lutea</i>
Gevlekte orchis	<i>Dactylorhiza maculata</i>
Groene nachtorchis	<i>Dactylorhiza viridis</i>
Groensteel	<i>Asplenium viride</i>
Grote keverorchis	<i>Neottia ovata</i>
Grote muggenorchis	<i>Gymnadenia conopsea</i>
Gulden sleutelbloem	<i>Primula veris</i>
Harlekijn	<i>Anacamptis morio</i>
Herfstschroeforchis	<i>Spiranthes spiralis</i>
Herfsttijloos	<i>Colchicum autumnale</i>
Hondskruid	<i>Anacamptis pyramidalis</i>
Honingorchis	<i>Herminium monorchis</i>
Jeneverbes	<i>Juniperus communis</i>
Klein glaskruid	<i>Parietaria judaica</i>
Kleine keverorchis	<i>Neottia cordata</i>
Kleine zonnedaauw	<i>Drosera intermedia</i>
Klokjesgentiaan	<i>Gentiana pneumonanthe</i>
Kluwenklokje	<i>Campanula glomerata</i>
Koraalwortel	<i>Corallorrhiza trifida</i>
Kruisbladgentiaan	<i>Gentiana cruciata</i>
Lange ereprijs	<i>Veronica longifolia</i>
Lange zonnedaauw	<i>Drosera anglica</i>
Mannetjesorchis	<i>Orchis mascula</i>

## Vervolg tabel 2: Overige soorten

Maretak	<i>Viscum album</i>
Moeraswespenorchis	<i>Epipactis palustris</i>
Muurbloem	<i>Erysimum cheiri</i>
Parnassia	<i>Parnassia palustris</i>
Pijlscheefkelk	<i>Arabis hirsuta sagittata</i>
Poppenorchis	<i>Orchis anthropophora</i>
Prachtklokje	<i>Campanula persicifolia</i>
Purperorchis	<i>Orchis purpurea</i>
Rapunzelklokje	<i>Campanula rapunculus</i>
Rechte driehoeksvaren	<i>Gymnocarpium robertianum</i>
Rietorchis	<i>Dactylorhiza majalis praetermissa</i>
Ronde zonnedauw	<i>Drosera rotundifolia</i>
Rood bosvogeltje	<i>Cephalanthera rubra</i>
Ruig klokje	<i>Campanula trachelium</i>
Schubvaren	<i>Asplenium ceterach</i>
Slanke gentiaan	<i>Gentianella amarella</i>
Soldaatje	<i>Orchis militaris</i>
Spaanse ruiter	<i>Cirsium dissectum</i>
Spindotterbloem	<i>Caltha palustris araneosa</i>
Steenanjer	<i>Dianthus deltoides</i>
Steenbreekvaren	<i>Asplenium trichomanes</i>
Stengelloze sleutelbloem	<i>Primula vulgaris</i>
Stengelomvattend havikskruid	<i>Hieracium amplexicaule</i>
Stijf hardgras	<i>Catapodium rigidum</i>
Tongvaren	<i>Asplenium scolopendrium</i>
Valkruid	<i>Arnica montana</i>
Veenmosorchis	<i>Hammarbya paludosa</i>
Veldgentiaan	<i>Gentianella campestris</i>
Veldsalie	<i>Salvia pratensis</i>
Vleeskleurige orchis	<i>Dactylorhiza incarnata</i>
Vliegenorchis	<i>Ophrys insectifera</i>
Vogelnestje	<i>Neottia nidus-avis</i>
Voorjaarsadonis	<i>Adonis vernalis</i>
Wantsenorchis	<i>Anacamptis coriophora</i>
Waterdrieblad	<i>Menyanthes trifoliata</i>
Weideklokje	<i>Campanula patula</i>
Welriekende nachtorchis	<i>Platanthera bifolia</i>
Wilde gagel	<i>Myrica gale</i>
Wilde kievitsbloem	<i>Fritillaria meleagris</i>
Wilde marjolein	<i>Origanum vulgare</i>
Wit bosvogeltje	<i>Cephalanthera longifolia</i>
Witte muggenorchis	<i>Pseudorchis albida</i>

**Vervolg tabel 2: Overige soorten**

Zinkviooltje	<i>Viola lutea calaminaria</i>
Zomerklokje	<i>Leucojum aestivum</i>
Zwartsteel	<i>Asplenium adiantum-nigrum</i>
<u>Kevers</u>	
Vliegend hert	<i>Lucanus cervus</i>
<u>Kreeftachtigen</u>	
Rivierkreeft	<i>Astacus astacus</i>

### Soorten van Tabel 3: Soorten bijlage 1 AMvB/ bijlage IV HRL

Als maatregelen genomen kunnen worden om de functionaliteit van de voortplantings- en/of vaste rust- en verblijfplaats te garanderen, hoeft geen ontheffing van de Flora- en faunawet aangevraagd te worden. Om zeker te weten of de mitigerende maatregelen voldoende zijn en er inderdaad geen ontheffing nodig is, kan een ontheffing aangevraagd worden om de maatregelen (goed) te laten keuren.

Als geen maatregelen genomen kunnen worden om de functionaliteit van de voortplantings- en/of rust- en verblijfplaats te garanderen, dient een ontheffing aangevraagd te worden op grond van een wettelijk belang uit artikel 2 van het Besluit vrijstelling beschermde dier- en plantensoorten (soorten bijlage 1 AMvB) of uit de Habitatrichtlijn (soorten bijlage IV HRL).

Deze belangen zijn:

- *Bescherming van flora en fauna (b)*
- *Volksgezondheid of openbare veiligheid (d)*
- *Dwingende reden van groot openbaar belang, met inbegrip van redenen van sociale of economische aard en voor het milieu wezenlijk gunstige effecten (e)*
- En alléén voor soorten van bijlage 1 AMvB:
- *Uitvoering werkzaamheden in het kader van ruimtelijke inrichting of ontwikkeling (j)*

De aanvraag wordt beoordeeld op de volgende punten:

- In welke mate wordt de functionaliteit van de vaste voortplantings-, rust- en/of verblijfplaats aangetast door de activiteiten?
- Is er een wettelijk belang (belang b, d, e of j)?
- Is er een bevredigende oplossing?
- Komt de gunstige staat van instandhouding niet in gevaar?

#### *Soorten bijlage 1 AMvB:*

##### Zoogdieren

Boommarter	<i>Martes martes</i>
Das	<i>Meles meles</i>
Eikelmuis	<i>Eliomys quercinus</i>
Gewone zeehond	<i>Phoca vitulina</i>
Veldspitsmuis	<i>Crocidura leucodon</i>
Waterspitsmuis	<i>Neomys fodiens</i>

##### Reptielen en amfibieën

Adder	<i>Vipera berus</i>
Hazelworm	<i>Anguis fragilis</i>
Ringslang	<i>Natrix natrix</i>
Vinpootsalamander	<i>Lissotriton helveticus</i>
Vuursalamander	<i>Salamandra salamandra</i>

### Vervolg tabel 3: Soorten bijlage 1 AMvB/ bijlage IV HRL

#### *Vervolg soorten bijlage 1 AMvB:*

##### Vissen

Beekprik	<i>Lampetra planeri</i>
Bittervoorn	<i>Rhodeus amarus</i>
Elrits	<i>Phoxinus phoxinus</i>
Gestippelde alver	<i>Alburnoides bipunctatus</i>
Grote modderkruiper	<i>Misgurnus fossilis</i>
Rivierprik	<i>Lampetra fluviatilis</i>

##### Dagvlinders

Bruin dikkopje	<i>Erynnis tages</i>
Dwergblauwtje	<i>Cupido minimus</i>
Dwergdikkopje	<i>Thymelicus acteon</i>
Groot geaderd witje	<i>Aporia crataegi</i>
Grote ijsvogelvlinder	<i>Limenitis populi</i>
Heideblauwtje	<i>Plebeius argus</i>
Iepenpage	<i>Satyrium w-album</i>
Kalkgraslanddikkopje	<i>Spialia sertorius</i>
Keizersmantel	<i>Argynnis paphia</i>
Klaverblauwtje	<i>Polyommatus semiargus</i>
Purperstreepparelmoervlinder	<i>Brenthis ino</i>
Rode vuurvlinder	<i>Lycaena hippothoe</i>
Rouwmantel	<i>Nymphalis antiopa</i>
Tweekleurig hooibeestje	<i>Coenonympha arcania</i>
Veenbesparelmoervlinder	<i>Euphydryas aurinia</i>
Veenhooibeestje	<i>Coenonympha tullia</i>
Veldparelmoervlinder	<i>Melitaea cinxia</i>
Woudparelmoervlinder	<i>Melitaea diamina</i>
Zilvervlek	<i>Bolaria euphrosyne</i>

##### Vaatplanten

Groot zeegras	<i>Zostera marina</i>
---------------	-----------------------

#### *Soorten bijlage IV HRL:*

##### Zoogdieren

Bechsteins vleermuis	<i>Myotis bechsteinii</i>
Bever	<i>Castor fiber</i>
Bosvleermuis	<i>Nyctalus leisleri</i>
Brandts vleermuis	<i>Myotis brandtii</i>
Bruinvis	<i>Phocoena phocoena</i>



### Vervolg tabel 3: Soorten bijlage 1 AMvB/ bijlage IV HRL

#### *Vervolg soorten bijlage IV HRL:*

Franjestaart	<i>Myotis nattereri</i>
Gewone baardvleermuis	<i>Myotis mystacinus</i>
Gewone dolfijn	<i>Delphinus delphis</i>
Gewone dwergvleermuis	<i>Pipistrellus pipistrellus</i>
Gewone grootoorvleermuis	<i>Plecotus auritus</i>
Grijze grootoorvleermuis	<i>Plecotus austriacus</i>
Grote hoefijzerneus	<i>Rhinolophus ferrumequinum</i>
Hamster	<i>Cricetus cricetus</i>
Hazelmuis	<i>Muscardinus avellanarius</i>
Ingekorven vleermuis	<i>Myotis emarginatus</i>
Kleine dwergvleermuis	<i>Pipistrellus pygmaeus</i>
Kleine hoefijzerneus	<i>Rhinolophus hipposideros</i>
Laatvlieger	<i>Eptesicus serotinus</i>
Lynx	<i>Lynx lynx</i> spp. lynx
Meervleermuis	<i>Myotis dasycneme</i>
Mopsvleermuis	<i>Barbastella barbastellus</i>
Noordse woelmuis	<i>Microtus oeconomus</i>
Otter	<i>Lutra lutra</i>
Rosse vleermuis	<i>Nyctalus noctula</i>
Ruige (Nathusius') dwergvleermuis	<i>Pipistrellus nathusii</i>
Tuimelaar	<i>Tursiops truncatus</i>
Tweekleurige vleermuis	<i>Vespertilio murinus</i>
Vale vleermuis	<i>Myotis myotis</i>
Watervleermuis	<i>Myotis daubentonii</i>
Wilde kat	<i>Felis silvestris</i>
Witflankdolfijn	<i>Lagenorhynchus acutus</i>
Witsnuitdolfijn	<i>Lagenorhynchus albirostris</i>

#### Reptielen en amfibieën

Boomkikker	<i>Hyla arborea</i>
Geelbuikvuurpad	<i>Bombina variegata</i>
Gladde slang	<i>Coronella austriaca</i>
Heikikker	<i>Rana arvalis</i>
Kamsalamander	<i>Triturus cristatus</i>
Knoflookpad	<i>Pelobates fuscus</i>
Muurhagedis	<i>Podarcis muralis</i>
Poelkikker	<i>Pelophylax lessonae</i>
Rugstreeppad	<i>Epidalea calamita</i>
Vroedmeesterpad	<i>Alytes obstetricans</i>
Zandhagedis	<i>Lacerta agilis</i>

### Vervolg tabel 3: Soorten bijlage 1 AMvB/ bijlage IV HRL

#### *Vervolg soorten bijlage IV HRL:*

##### Dagvlinders

Donker pimpernelblauwtje	<i>Maculinea nausithous</i>
Grote vuurvlinder	<i>Lycaena dispar</i>
Pimpernelblauwtje	<i>Maculinea teleius</i>
Tijmblauwtje	<i>Maculinea arion</i>
Zilverstreephoobeestje	<i>Coenonympha hero</i>

##### Libellen

Bronslibel	<i>Oxygastra curtusii</i>
Gaffellibel	<i>Ophiogomphus cecilia</i>
Gevlekte witsnuitlibel	<i>Leucorrhinia pectoralis</i>
Groene glazenmaker	<i>Aeshna viridis</i>
Noordse winterjuffer	<i>Sympecma paedisca</i>
Oostelijke witsnuitlibel	<i>Leucorrhinia albifrons</i>
Rivierrombout	<i>Gomphus flavipes</i>
Sierlijke witsnuitlibel	<i>Leucorrhinia caudalis</i>

##### Vissen

Houting	<i>Coregonus maraena</i>
Steur	<i>Acipenser sturio</i>

##### Vaatplanten

Drijvende waterweegbree	<i>Luronium natans</i>
Groenknolorchis	<i>Liparis loeselii</i>
Kruipend moerasscherm	<i>Apium repens</i>
Zomerschroeforchis	<i>Spiranthes aestivalis</i>

##### Kevers

Brede geelrandwaterroofkever	<i>Dytiscus latissimus</i>
Gestreepte waterroofkever	<i>Graphoderus bilineatus</i>
Heldenbok	<i>Cerambyx cerdo</i>
Juchtleerkever	<i>Osmoderma eremita</i>

##### Tweekleppigen

Bataafse stroommossel	<i>Unio crassus</i>
-----------------------	---------------------

##### Slakken

Platte schijfhoren	<i>Anisus vorticulus</i>
--------------------	--------------------------

## **Bijlage 2: Vleermuizen, ruimtelijke ingrepen en de Flora- en faunawet**

Vleermuizen en hun leefgebied zijn beschermd door de Flora- en faunawet. In geval van een ruimtelijke ingreep moet ruim van tevoren bekeken worden of deze ingreep nadelige invloed kan hebben op vleermuizen en hoe hiermee omgegaan moet worden.

### *Verblijfplaatsen*

Vleermuizen maken het hele jaar door gebruik van verschillende verblijfplaatsen (o.a. in bomen en gebouwen). Grofweg zijn vleermuisverblijfplaatsen op te delen in winterverblijfplaats (waar overwinterd wordt), dagkwartieren (waar de mannetjes in de kraamkolonieperiode overdag zitten, alleen of in kleine groepjes), kraamkolonies (vrouwjes en hun jongen, vaak in grote groepen), paarverblijven (waar gepaard wordt, vaak in het najaar, soms gelijk aan de winterverblijfplaats) en tussenkwartieren (gebruikt in de periode tussen overwinteren en de zomerperiode in). Per type verblijfplaats gebruiken vleermuizen vaak meerdere verblijven waar tussen gewisseld wordt, bijvoorbeeld wanneer elders het klimaat geschikter is of om aan parasieten te ontkomen. Vleermuizen zijn wel zeer honkvast wat betreft de diverse verblijven die ze gebruiken. Dit betekent dat hun verblijven belangrijk zijn voor instandhouding van de populatie en dat deze daarom beschermd worden door de Flora- en faunawet.

Sinds mei 2009 is het Vleermuisprotocol vastgesteld. Dit is opgesteld door het Netwerk Groene Bureaus en de Zoogdiervereniging VZZ in overleg met de Dienst Landelijk Gebied (DLG) en de Gegevensautoriteit Natuur (GaN). Het protocol dient als leidraad voor het bepalen hoe en hoe vaak geïnventariseerd moet worden om te voldoen aan de Flora- en faunawet. Let op: voor het bepalen of een gebouw of een potentieel geschikte boom van belang is als vleermuisverblijfplaats, is over het algemeen een relatief langlopend onderzoek nodig (van april t/m september/oktober) en zijn gemiddeld 4 tot 7 bezoeken nodig.

Maatregelen zijn nodig:

- indien sprake is van een verblijfplaats die van significant belang is of zou kunnen zijn en/of;
- indien vleermuizen aangetroffen zijn.

Er is over het algemeen sprake van een significant belangrijke verblijfplaats (ook wel vaste verblijfplaats genoemd, een verblijfplaats die van belang is voor een populatie) als:

- er sprake is van een kraamkolonie;
- er sprake is van een belangrijke overwinteringsplaats of paarplaats;
- er geen alternatieve verblijfplaatsen in de directe omgeving beschikbaar zijn;
- de gunstige staat van instandhouding van de (populatie van) de soort in het geding is bij het verdwijnen van de verblijfplaats.

De te nemen maatregelen moeten er voor zorgen dat verbodsbepalingen uit de Flora- en faunawet niet overtreden worden. Dit betekent dat er geen dieren gedood, verwond of actief verstoord mogen worden en dat in geval van significant belangrijke verblijfplaatsen deze behouden blijven of anderszins op een goede manier vervangen worden. De functie die het leefgebied voor de betreffende populatie vervult moet onverminderd blijven bestaan.

Om te voorkomen dat dieren gedood, verwond of actief verstoord worden, kunnen de volgende maatregelen nodig zijn:

- niet slopen in de winterslaapperiode (in deze periode kan zelden met zekerheid worden vastgesteld dat vleermuizen afwezig zijn in een potentieel geschikt en onoverzichtelijk object, omdat ze dan ook 's nachts passief zijn. Dat maakt ze in deze periode overigens extra kwetsbaar);
- vlak voor de sloop onderzoeken of er individuen aanwezig zijn in het te slopen object. Zijn deze wel aanwezig dan geldt dat in geval van een significant belangrijke verblijfplaats gewacht moet worden tot het dier of de dieren weg zijn, anders kan het dier/kunnen de dieren ook passief verjaagd worden (door verstoring van het microklimaat of 's nachts dichten van de invliegopening) mits zij niet verwond, gedood of actief verstoord worden.

Bij het verdwijnen van een verblijfplaats kunnen maatregelen bestaan uit het aanbieden van inpandige voorzieningen in nieuwbouw, zodat deze geschikt is voor vleermuizen om in te verblijven.

Om zeker te weten of de geplande maatregelen voldoende zijn kan een ontheffing aangevraagd worden bij de Dienst Regelingen. Een afwijzingsbrief, die stelt dat geen ontheffing nodig is, 'omdat als de voorgestelde maatregelen genomen worden er immers geen verboden overtreden worden' geldt als goedkeuring van de voorgestelde maatregelen. Zijn de maatregelen niet voldoende, dan moeten deze aangepast worden. Als dat niet mogelijk is, is een ontheffing nodig. Deze wordt alleen verstrekt in geval van projecten waarbij sprake is van groot openbaar belang.

#### *Jachtgebied en vliegroutes*

Naast verblijfplaatsen bestaat het leefgebied van vleermuizen uit foerageergebied en vliegroutes (vaak bomenrijen of waterlopen). Deze zijn ook beschermd als zij van significant belang zijn. Zij gelden als significant belangrijk indien bij aantasting de functionaliteit van de verblijfplaats(en) in het geding komt. Is dat het geval, dan zijn maatregelen nodig die dit voorkomen, anders is een ontheffing nodig. Ook hier geldt dat deze alleen verstrekt wordt in geval van projecten waarbij sprake is van groot openbaar belang.

### **Bijlage 3: Vogels, ruimtelijke ingrepen en de Flora- en faunawet**

Als maatregelen genomen kunnen worden om de functionaliteit van de voortplantings- en/of vaste rust- en verblijfplaats te garanderen, hoeft geen ontheffing van de Flora- en faunawet aangevraagd te worden. Om zeker te weten of de mitigerende maatregelen voldoende zijn en er inderdaad geen ontheffing nodig is, kan een ontheffing aangevraagd worden om de maatregelen (goed) te laten keuren.

Als geen maatregelen genomen kunnen worden om de functionaliteit van de voortplantings- en/of rust- en verblijfplaats te garanderen, dient een ontheffing aangevraagd te worden op grond van een wettelijk belang uit de Vogelrichtlijn.

Deze belangen zijn:

- *Bescherming van flora en fauna (b)*
- *Veiligheid van het luchtverkeer (c)*
- *Volksgezondheid of openbare veiligheid (d)*

De aanvraag wordt beoordeeld op de volgende punten:

- In welke mate wordt de functionaliteit van de vaste voortplantings-, rust- en/of verblijfplaats aangetast door de activiteiten?
- Is er een wettelijk belang (belang b, c en d)?
- Is er een bevredigende oplossing?
- Komt de gunstige staat van instandhouding niet in gevaar?

#### **Bescherming van vogelnesten**

Artikel 11 van de Flora- en faunawet luidt:

*“Het is verboden nesten, holen of andere voortplantings- of vaste rust- of verblijfplaatsen van dieren, behorende tot een beschermde inheemse diersoort, te beschadigen, te vernielen, uit te halen, weg te nemen of te verstoren”.*

Tijdens de werkzaamheden moet rekening gehouden worden met het broedseizoen van vogels. De Flora- en faunawet kent geen standaardperiode voor het broedseizoen. Het gaat er om of er sprake is van een broedgeval. De meeste vogels maken elk broedseizoen een nieuw nest of zijn in staat om een nieuw nest te maken. Deze vogelnesten voor eenmalig gebruik vallen alleen tijdens het broedseizoen (grootweg half maart-half juli) onder de bescherming van artikel 11 van de Flora- en faunawet. Voor deze soorten is geen ontheffing nodig voor werkzaamheden buiten het broedseizoen en ook niet als maatregelen worden getroffen die voorkomen dat deze soorten zich op de bouwplaats vestigen tijdens het broedseizoen.

Een (beperkt) aantal soorten bewoont het nest echter permanent of keert elk jaar terug naar hetzelfde nest. Verblijfplaatsen van deze vogelsoorten zijn *jaarrond* beschermd:

#### **Nesten die het hele jaar door zijn beschermd**

Voor de volgende categorieën gelden de verbodsbepalingen van artikel 11 van de Flora- en faunawet het *gehele* seizoen:

1. Nesten die, behalve gedurende het broedseizoen als nest, buiten het broedseizoen in gebruik zijn als vaste rust- en verblijfplaats (voorbeeld: Steenuil).

2. Nesten van koloniebroeders die elk broedseizoen op dezelfde plaats broeden en die daarin zeer honkvast zijn of afhankelijk zijn van bebouwing of biotoop. De (fysieke) voorwaarden voor de nestplaats zijn vaak zeer specifiek en limitatief beschikbaar (voorbeeld: Roek, Gierzwaluw en Huismus).
3. Nesten van vogels, zijnde geen koloniebroeders, die elk broedseizoen op dezelfde plaats broeden en die daarin zeer honkvast zijn of afhankelijk van bebouwing. De (fysieke) voorwaarden voor de nestplaats zijn vaak zeer specifiek en limitatief beschikbaar (voorbeeld: Ooievaar, Kerkuil en Slechtvalk).
4. Vogels die jaar in jaar uit gebruik maken van hetzelfde nest en die zelf niet of nauwelijks in staat zijn een nest te bouwen (voorbeeld: Boomvalk, Buizerd en Ransuil).

**Nesten die *niet* het hele jaar door zijn beschermd**

5. Nesten van vogels die weliswaar vaak terugkeren naar de plaats waar zij het jaar daarvoor hebben gebroed of de directe omgeving daarvan, maar die wel over voldoende flexibiliteit beschikken om, als de broedplaats verloren is gegaan, zich elders te vestigen. Categorie 5-soorten vragen extra onderzoek, ook al zijn hun nesten niet jaarrond beschermd; deze soorten zijn namelijk *wel* jaarrond beschermd als zwaarwegende feiten of ecologische omstandigheden dat rechtvaardigen.

Aangepaste lijst jaarrond beschermde vogelnesten die momenteel door het ministerie van Economische Zaken, Landbouw & Innovatie (EL&I) wordt gehanteerd:

*Nesten van de volgende soorten zijn jaarrond beschermd indien ze nog in functie zijn:*

Boomvalk	<i>Falco subbuteo</i>
Buizerd	<i>Buteo buteo</i>
Gierzwaluw	<i>Apus apus</i>
Grote gele kwikstaart	<i>Motacilla cinerea</i>
Havik	<i>Accipiter gentilis</i>
Huisemus	<i>Passer domesticus</i>
Kerkuil	<i>Tyto alba</i>
Oehoe	<i>Bubo bubo</i>
Ooievaar	<i>Ciconia ciconia</i>
Ransuil	<i>Asio otus</i>
Roek	<i>Corvus frugilegus</i>
Slechtvalk	<i>Falco peregrinus</i>
Sperwer	<i>Accipiter nisus</i>
Steenuil	<i>Athene noctua</i>
Wespendief	<i>Pernis apivorus</i>
Zwarte wouw	<i>Milvus migrans</i>

*Nesten van de volgende soorten zijn niet jaarrond beschermd (categorie 5), maar hiervan is inventarisatie wel gewenst:*

Blauwe reiger	<i>Ardea cinerea</i>
Boerenwaluw	<i>Hirundo rustica</i>
Bonte vliegenvanger	<i>Ficedula hypoleuca</i>
Boomklever	<i>Sitta europaea</i>
Boomkruiper	<i>Certhia brachydactyla</i>
Bosuil	<i>Strix aluco</i>
Brilduiker	<i>Bucephala clangula</i>
Draaihals	<i>Jynx torquilla</i>
Eider	<i>Somateria mollissima</i>
Ekster	<i>Pica pica</i>
Gekraagde roodstaart	<i>Phoenicurus phoenicurus</i>
Glanskop	<i>Parus palustris</i>
Grauwe vliegenvanger	<i>Muscicapa striata</i>
Groene specht	<i>Picus viridis</i>
Grote bonte specht	<i>Dendrocopos major</i>
Hop	<i>Upupa epops</i>
Huiswaluw	<i>Delichon urbica</i>
IJsvogel	<i>Alcedo atthis</i>
Kleine bonte specht	<i>Dendrocopos minor</i>
Kleine vliegenvanger	<i>Ficedula parva</i>
Koolmees	<i>Parus major</i>
Kortsnavelboomkruiper	<i>Certhia familiaris macrodactyla</i>
Oeverwaluw	<i>Riparia riparia</i>
Pimpelmees	<i>Parus caeruleus</i>
Raaf	<i>Corvus corax</i>
Ruigpootuil	<i>Aegolius funereus</i>
Spreeuw	<i>Sturnus vulgaris</i>
Tapuit	<i>Oenanthe oenanthe</i>
Torenavalk	<i>Falco tinnunculus</i>
Zeearend	<i>Haliaeetus albicilla</i>
Zwarte kraai	<i>Corvus corone</i>
Zwarte mees	<i>Parus ater</i>
Zwarte roodstaart	<i>Phoenicurus ochruros</i>
Zwarte specht	<i>Dryocopus martius</i>