

Sportcomplex Neck

Inventarisatie in het kader van de Flora- en faunawet

F.M. van Groen
M. van Straaten

2012

Opdrachtgever
Bouwfonds Ontwikkeling B.V.

Van der Goes en Groot
Ecologisch Onderzoeks- en Adviesbureau

G&G-rapport 2012-17

Versie	Datum
Concept	12-9-2012
Eindrapport	2-10-2012



Van der Goes en Groot
ecologisch onderzoeks- en adviesbureau

Bovendijk 35-G
2295 RV Kwintsheul

Hazenkoog 35-A
1822 BS Alkmaar

www.vandergoesengroot.nl

Inhoudsopgave

1	Inleiding	5
1.1	Aanleiding tot het onderzoek.....	5
1.2	Doel van het onderzoek	5
1.3	Ligging van het onderzoeksgebied	5
2	Methode	6
2.1	Flora.....	6
2.2	Vissen.....	6
2.3	Rugstreeppad	7
2.4	Broedvogels.....	7
3	Flora en vegetatie	8
4	Vissen	8
5	Amfibieën.....	9
6	Broedvogels.....	9
6.1	Jaarrond beschermde broedvogels	9
7	Wetgeving	10
7.1	Europese wetgeving.....	10
7.1.1	Habitatrichtlijn	10
7.1.2	Vogelrichtlijn	10
7.2	Landelijke wetgeving.....	11
7.2.1	Natuurbeschermingswet 1998.....	11
7.2.2	Flora- en faunawet.....	11
7.2.2.1	Zorgplicht	11
7.2.2.2	Verbodsbepalingen	11
7.2.2.3	Vrijstellingen	11
7.2.2.4	Ontheffingsmogelijkheid	11
7.2.2.5	Gedragscode	12
7.2.2.6	Broedvogels	13
7.2.3	Overige bescherming.....	13
7.2.3.1	Ecologische hoofdstructuur	13
7.3	Procedure	13
7.3.1	Vergunningaanvraag Natuurbeschermingswet 1998	13
7.3.2	Ontheffingsaanvraag Flora- en faunawet.....	14
7.3.3	Wabo.....	14
8	Conclusie en aanbevelingen	15
9	Literatuur	16
Bijlage 1.	Verspreidingskaarten broedvogels.....	17



1 Inleiding

1.1 Aanleiding tot het onderzoek

Er bestaan plannen het sportcomplex bij Neck (gemeente Wormerland) en de directe omgeving her in te richten.

Om het mogelijke voorkomen van beschermde flora en fauna te onderzoeken heeft Bouwfonds Ontwikkeling opdracht gegeven aan ecologisch onderzoeks- en adviesbureau Van der Goes en Groot een inventarisatie uit te voeren naar beschermde flora, vissen, Rugstreeppad en broedvogels. Vleermuizen zijn niet onderzocht omdat in het open plangebied geen geschikte verblijfplaatsen in gebouwen en bomen aanwezig zijn.

Het onderzoek is uitgevoerd in de periode mei-september 2012. Dit rapport doet verslag van het onderzoek.

1.2 Doel van het onderzoek

Doel van het onderzoek is om inzicht te krijgen in het

voorkomen en de verspreiding van beschermde planten- en diersoorten binnen het onderzoeksgebied. Het gaat hierbij specifiek om de soortgroepen flora, vissen, Rugstreeppad en broedvogels.

1.3 Ligging van het onderzoeksgebied

In Figuur 1 is de ligging van het onderzoeksgebied aangegeven. Het gebied is 10,7 ha groot en bestaat uit enkele (delen van) graslandpercelen, het bestaande sportcomplex en aangrenzende sloten. Binnen het gebied liggen tevens enkele (delen van) tuinen bij bebouwing, bosschages rond de sportvelden en een populierenbosje in het zuidoosten van het gebied. De bosschages rond de sportvelden bestaan uit Zwarte els, enkele populieren en Gewone vlier.

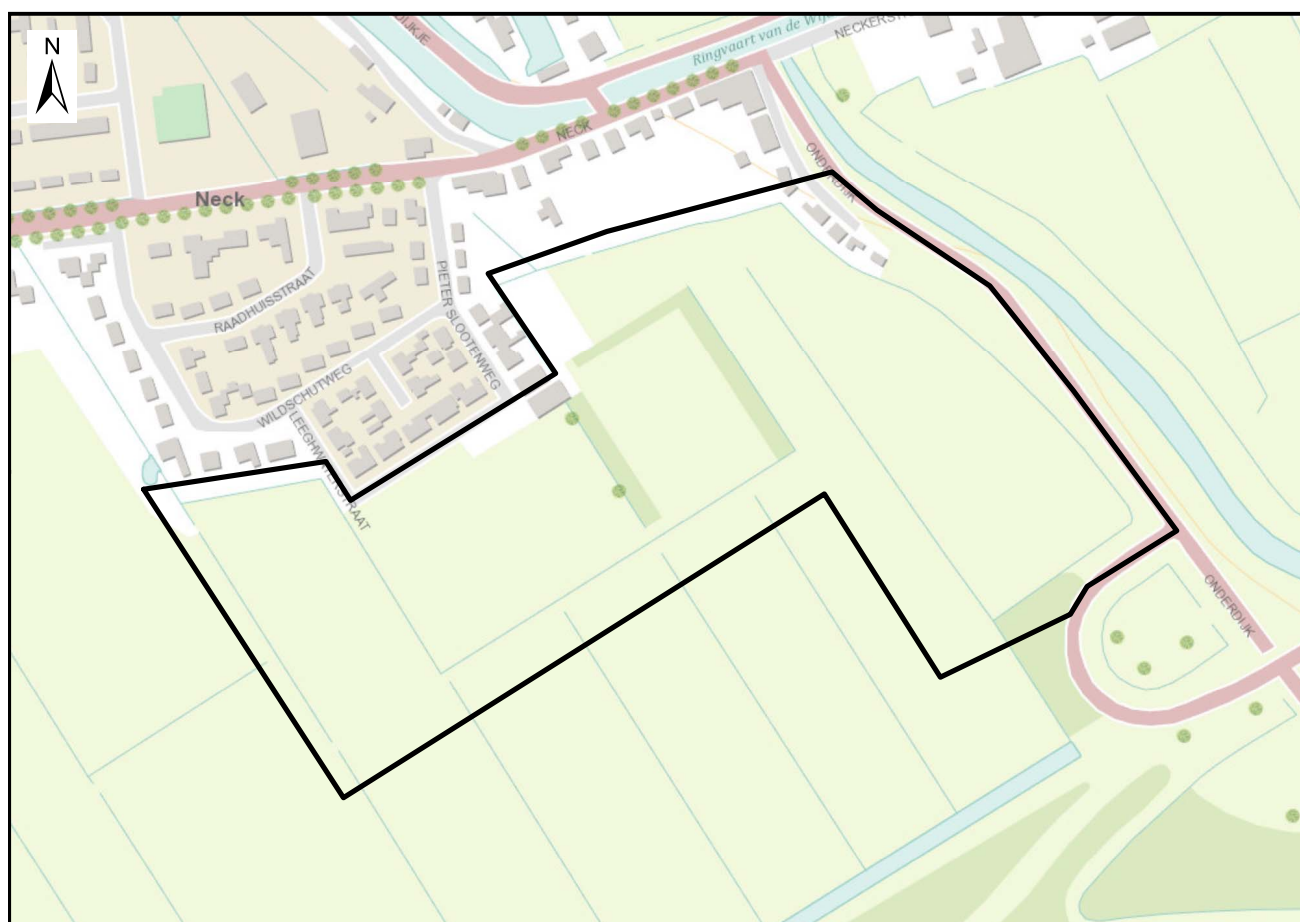

Figuur 1. Ligging van het onderzoeksgebied Sportcomplex Neck.

2 Methode

2.1 Flora

Het doel van de inventarisatie was inzicht te krijgen in de aanwezigheid van beschermde soorten (namen volgens VAN DER MEIJDEN, 2005). De inventarisatie heeft plaatsgevonden op 26 mei 2012. Voor de abundantie is de classificatie uit Tabel 1 aangehouden.

Tijdens de inventarisatie is het gehele gebied afgelopen en is gelet op zwaar beschermde soorten. Extra aandacht is gericht geweest op terreindelen met een, op grond van aanwezige biotopen, verhoogde potentie voor dergelijke soorten.

Tabel 1.
Abundantieclassen voor florakartering.

Abundantieklasse	Aantal exemplaren
1	1
2	2-5
3	6-25
4	26-50
5	51-500
6	501-5000
7	>5000

2.2 Vissen

Het doel van de visseninventarisatie was inzicht te krijgen in de aanwezigheid van beschermde soorten. Het onderzoek is uitgevoerd aan de hand van de meest recente versie van het protocol voor inventarisaties zoals is opgesteld door Gegevensautoriteit Natuur (GaN).

Driemaal is een steekproefsgewijze inventarisatie uitgevoerd in het onderzoeksgebied; op 22 juni, 14 augustus en 7 september 2012.

Er is bemonsterd op locaties en in biotopen waar zich de hoogste trefkans voor de beschermde soorten voordoet. Bij de visseninventarisatie is gebruik gemaakt van een steeknet. Het vissen gebeurt zowel vanaf de oever als staande in het water, gekleed in een waadpak. Zodoende kan in het open water, onder de oevervegetatie en onder holle oevers gevist worden. Veel vissoorten houden zich schuil op dergelijke plaatsen.

Naast het steeknet is de methode 'elektrisch vissen' gebruikt. Hierbij wordt al staande in het water een elektrisch spanningsveld gecreëerd met behulp van een installatie die op het lichaam gedragen wordt. Door het spanningsveld worden vissen verdoofd en onbewust gestimuleerd om naar het speciaal hiervoor ingerichte vangnet te zwemmen. Het toepassen van deze methode

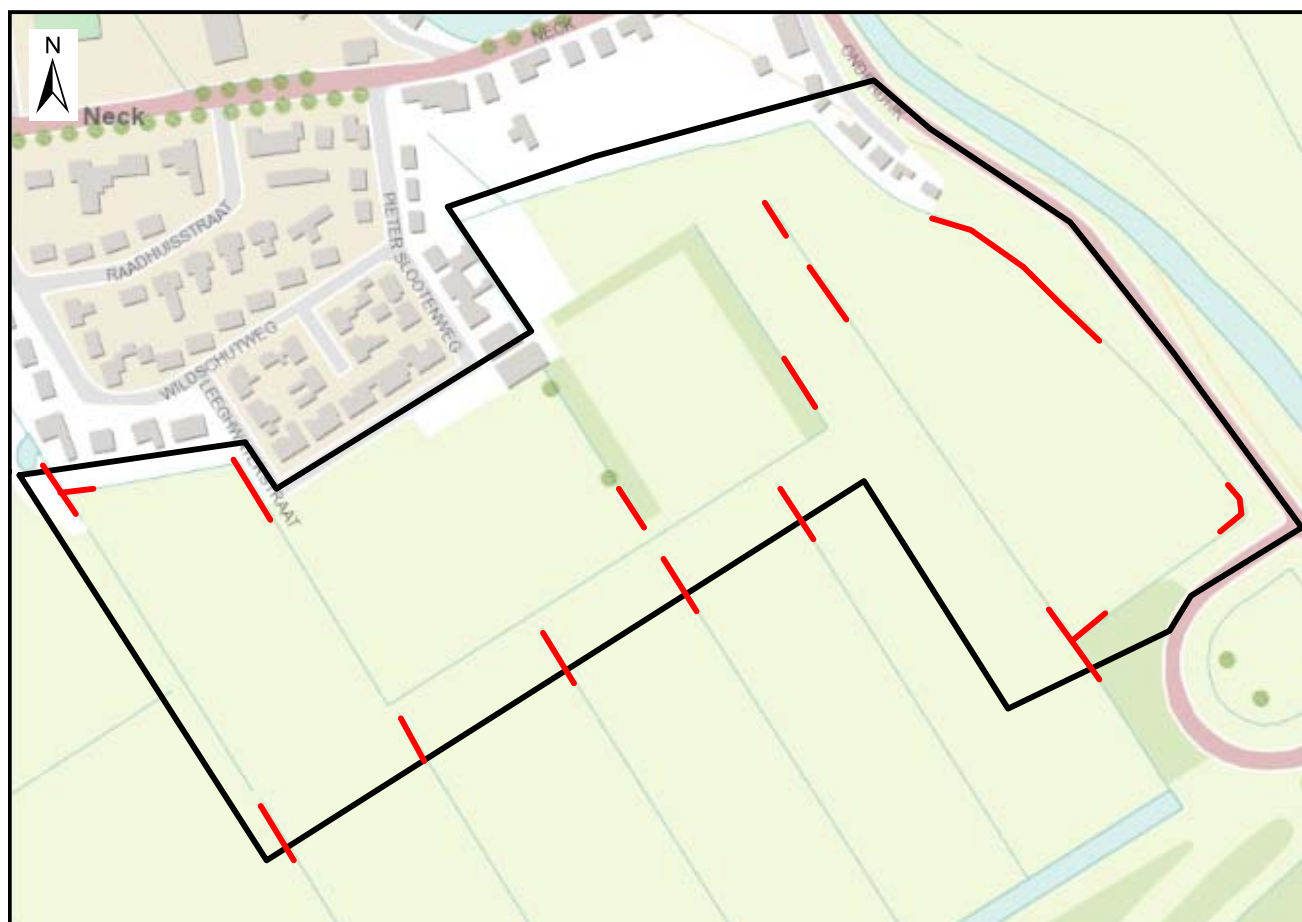

Figuur 2. Bemonsterde trajecten tijdens de visseninventarisatie van Sportcomplex Neck in 2012.

is ook effectief in water met veel obstakels (bijvoorbeeld afval, takken of grote hoeveelheden vegetatie). Ook laten juist de snellere, grotere en vrij zwemmende exemplaren zich makkelijker vangen.

Uiteraard zijn eventuele zichtwaarnemingen van bijvoorbeeld Snoek en Karper meegenomen in de resultaten. Doordat deze inventarisatie deels in de (na-) zomer is uitgevoerd kunnen er veel éénzomerige exemplaren van de wat grotere en vrijzwemmende soorten worden gevangen.

De ligging van de bemonsterde trajecten in het onderzoeksgebied staan aangegeven in Figuur 2. De determinatie vond plaats in het veld. Alle vangsten en waarnemingen zijn op veldkaarten ingetekend. Daarbij is de classificatie uit Tabel 2 aangehouden.

Tabel 2.

Abundantieclassen voor faunakartering.

Abundantieklasse	Aantal exemplaren
1	1
2	2-5
3	6-10
4	11-20
5	>20

2.3 Rugstreepad

Het doel van dit onderzoek was inzicht te krijgen in de aanwezigheid van Rugstreepad en zijn voortplantingslocaties. Het onderzoek is uitgevoerd aan de hand van de meest recente versie van het protocol voor inventarisaties zoals is opgesteld door Gegevensautoriteit Natuur (GaN).

Er zijn twee avond-/nachtbezoeken uitgevoerd (18 mei en 8 juni) en één dagbezoek (22 juni). De bezoeken zijn zoveel mogelijk tijdens vochtig en rustig weer uitgevoerd. Alle waarnemingen zijn op veldkaarten ingetekend.

Tijdens een nachtelijk bezoek worden de potentiële voortplantingsplaatsen opgezocht en worden roepende mannetjes geteld. Op paden en andere open plekken kunnen 's nachts adulte dieren worden waargenomen.

Tijdens een dagbezoek wordt met een schepnet gemonsterd. Aan de hand van de waargenomen larven kan afgeleid worden op welke plaatsen daadwerkelijk voortplanting heeft plaatsgevonden.

Voor de kaarten is de classificatie uit Tabel 2 aangehouden.

2.4 Broedvogels

Het doel van het broedvogelonderzoek was inzicht te krijgen in de aanwezige soorten, hun relatieve aantallen en hun verspreiding (namen volgens BIJLSMA *ET AL.*, 2001). Het is uitgevoerd conform de landelijk gebruikelijke methodiek zoals uitgebreid beschreven in

de 'Handleiding SOVON Broedvogelonderzoek' (VAN DIJK & BOELE, 2011).

In totaal zijn in de periode mei t/m juni drie bezoeken uitgevoerd, allen vroeg in de ochtend. Op dit tijdstip van de dag is de zangactiviteit van de meeste zangvogelsoorten het hoogst en worden dus de meeste waarnemingen gedaan.

Het weer beïnvloedt de activiteit van vogels. Bij harde wind, neerslag, lage en ook hoge temperaturen zijn vogels minder actief. Geprobeerd is dergelijke omstandigheden tijdens de veldbezoeken zoveel mogelijk te vermijden. Tijdens de bezoeken waren de weersomstandigheden over het algemeen gunstig (zie Tabel 3). Ook de bezoekdatums staan in Tabel 3.

Tabel 3.

Bezoekdatums en weersomstandigheden tijdens de veldbezoeken van de broedvogelinventarisatie in Sportcomplex Neck in 2012 (N = nachtronde).

Bezoek	Datums	Weersomstandigheden (Bewolking/Wind/ Temperatuur (°C))
1	17 mei	4/8 / Z3 / 12
2	5 juni	6/8 / NW4 / 15
3	22 juni	6/8 / ZW5 / 17

Na het digitaliseren van alle geldige waarnemingen zijn deze met behulp van een door Van der Goes en Groot ontwikkeld programma geclusterd tot territoria, waarbij de SOVON-criteria (VAN DIJK & BOELE, 2011) werden gehanteerd. Vervolgens zijn deze territoria gecontroleerd.

Resultaat van de clustering is per soort een stippenkaart met alle aangetroffen broedvogelterritoria.

3 Flora en vegetatie

Het onderzoeksgebied bestaat uit soortenarme agrarisch beheerde graslanden met sloten. De oevers langs de sloten zijn veelal ingetrapt door vee.

Tijdens het onderzoek zijn geen beschermde plantensoorten van Tabel 2 en 3 aangetroffen. Met name de Rietorchis is niet aangetroffen.

4 Vissen

Een overzicht van de aangetroffen vissen staat in Tabel 4. Er zijn zeven vissoorten gevangen, waaronder geen enkele beschermde soort.

Tabel 4.
Vastgestelde soorten vissen met bijbehorende indicatie van de aantallen in Sportcomplex Neck in 2012.

Soort	Aantal	Beschermd
Brasem	Enkele	
Kolblei	Enkele	
Blankvoorn	10-tallen	
Karper	10-tal	
Snoek	Enkele	
Driedoornige stekelbaars	10-tallen	
Baars	10-tallen	

In de wateren van het plangebied werd een relatief soortenarme visfauna vastgesteld. Dit is vooral het gevolg van de matige waterkwaliteit. Door de organische belasting als gevolg van vermistende stoffen uit de landbouw is op de bodem van de sloten een dikke baggerlaag aanwezig en het water is erg troebel waardoor een ondergedoken watervegetatie ontbreekt. De Karper komt relatief talrijk voor. Dit is een bodemwoelende vis die nog eens extra bijdraagt aan de watervertroebeling door het omwoelen van de baggerlaag. Het ontbreken van een ondergedoken watervegetatie is voor veel kritische vissoorten een beperkende factor. De watervegetatie wordt namelijk



Eén van de smalle sloten ten zuiden van het sportpark.

als eiafzetsubstraat gebruikt en als opgroeigebied voor jonge vissen die tussen de planten schuilen om aan roofvissen te ontkomen.

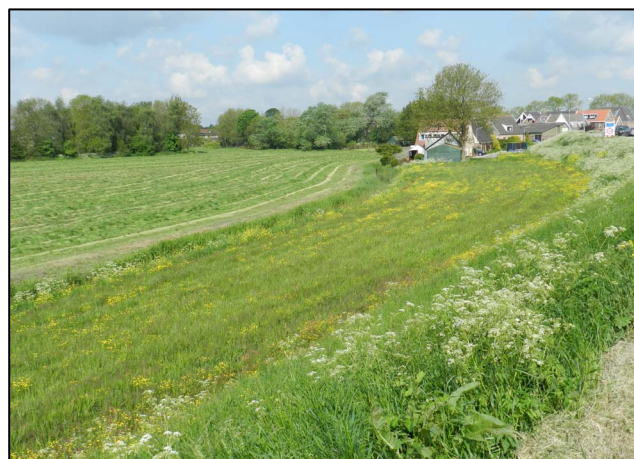

Aan de voet van de dijk de smalle sloot waarin de meeste vissoorten werden aangetroffen.

5 Amfibieën

In het onderzoeksgebied is de Rugstreeppad niet aangetroffen. In de sloten zijn vissen aanwezig. Dit is niet gunstig voor de Rugstreeppad omdat de larven worden opgegeten door de vissen. Daarnaast is in het plangebied en de directe omgeving nauwelijks geschikt landhabitat voor Rugstreeppad aanwezig.

6 Broedvogels

In totaal zijn van 12 soorten 23 territoria vastgesteld (zie Tabel 5). De verspreidingskaarten van de vastgestelde broedvogels zijn te vinden Bijlage 1.

Tabel 5.

*Aantal territoria van broedvogels in Sportcomplex Neck in 2012. Soorten met een * staan vermeld op de Rode Lijst.*

Soort	Aantal	Soort	Aantal
Houtduif	3	Tjiftjaf	1
Grote bonte specht	1	Pimpelmees	1
Heggenmus	3	Koolmees	4
Merel	4	Ekster	1
Zanglijster	1	Zwarte kraai	2
Zwartkop	1	Vink	1
Aantal soorten	12	Aantal territoria	23

De in de verspreidingskaarten weergegeven territoriumstippen liggen meestal op de locatie van de waarneming met de hoogste broedzekerheidscode binnen de datumgrenzen. Vaak is sprake van meerdere waarnemingen die samen een territorium vormen. De stip geeft meestal niet de locatie van een eventueel nest aan. Het gebied rondom de territoriumstip dat voldoet aan de eisen die de desbetreffende soort aan zijn leefgebied stelt is onderdeel van het territorium. De grootte van het territorium hangt af van de soort en de kwaliteit van het leefgebied.

Alle vastgestelde soorten behoren tot de algemeen voorkomende bos- en struweelvogels. Geen van de vastgestelde soorten staat op de Rode Lijst.

Weidevogelterritoria konden niet worden vastgesteld. Eénmaal werd een Scholekster op de sportvelden waargenomen.

De graslandpercelen in het onderzoeksgebied waren in mei al gemaaid en zijn slechts marginaal geschikt voor weidevogels, mede gezien de nabijheid van bosschages. Weidevogels broeden niet graag in de buurt van opgaande elementen in het landschap. Vanwege het gebrek aan uitzicht kunnen ze hier predatoren niet goed zien aankomen.

6.1 Jaarrond beschermde broedvogels

Er zijn geen jaarrond beschermde broedvogels in het plangebied vastgesteld (zie ook §7.2.2.6).

7 Wetgeving

In dit hoofdstuk wordt een algemeen beeld geschetst van het beschermingskader voor flora en fauna. Bij de conclusies zal nader worden ingegaan op de voor dit onderzoek relevante onderdelen.

De belangrijkste landelijke wetgeving voor flora en fauna valt uiteen in de Natuurbeschermingswet 1998 en de Flora- en faunawet welke beide (gedeeltelijk) zijn gebaseerd op Europese wetgeving.

In de Natuurbeschermingswet 1998 (uit 2005) is de bescherming van gebieden geregeld. In deze wet worden de bepalingen van de Europese Habitatrichtlijn en Vogelrichtlijn ten aanzien van gebiedsbescherming uitgewerkt, aangevuld met landelijk om andere redenen beschermde gebieden.

In de Flora- en faunawet (uit 2003) is de bescherming van soorten geregeld. In deze wet worden de bepalingen van de Europese Habitatrichtlijn en Vogelrichtlijn ten aanzien van soortbescherming uitgewerkt, aangevuld met een aantal landelijk te beschermen soorten.

Rode lijsten hebben vooral een signaalfunctie en zijn op de eerste plaats bedoeld als een instrument om de aandacht in beleid en beheer te richten op bedreigde en kwetsbare soorten binnen een bepaalde plant- of diergroep. Plaatsing van een soort op een Rode lijst heeft uitsluitend een beleidsmatig karakter en geen juridische gevolgen.

7.1 Europese wetgeving

7.1.1 Habitatrichtlijn

De Habitatrichtlijn wordt algemeen beschouwd als de richtlijn waarin de bepalingen van de Conventie van Bern uit 1982 in het Europees Gemeenschapsrecht zijn omgezet. De Habitatrichtlijn heeft zowel een gebiedsbeschermend doel als een doel met betrekking tot soortbescherming.

Gebiedsbescherming

De Habitatrichtlijn is gericht op de realisatie van een coherent Europees ecologisch gebiedennetwerk, het zogenaamde Natura 2000-netwerk.

Hiervoor dienen de EU-landen in overleg met de Europese Commissie speciale beschermingszones aan te wijzen, soms in combinatie met Vogelrichtlijngebieden (zie §7.1.2). Als speciale beschermingszones worden alleen gebieden aangewezen met natuurlijke vegetaties (habitats) genoemd in Bijlage I van de Habitatrichtlijn en/of de leefgebieden van diersoorten die zijn genoemd in Bijlage II (zie kader).

De aanwijzing van gebieden als speciale beschermingszone heeft een aantal gevolgen. Zo dienen de EU-landen maatregelen te treffen zodat de natuurlijke

Kader: Bijlagen van de Habitatrichtlijn	
Bijlage I	In deze bijlage staat een lijst met beschermde vegetaties (habitats) waarvoor Habitatrichtlijngebieden worden aangewezen. In Nederland gaat het om 51 habitattypen.
Bijlage II	In deze bijlage staat een lijst met 50 diersoorten en 4 plantensoorten waarvoor beschermde gebieden moeten worden aangewezen.
Bijlage III	Deze bijlage geeft diverse wetenschappelijke selectiecriteria voor de onderlinge beoordeling van mogelijke beschermingszones. Deze criteria hebben vooral te maken met de mate van representativiteit, de oppervlakte, de mate van instandhouding en de herstelmogelijkheden van de habitattypen.
Bijlage IV	In deze bijlage staat een lijst met 86 diersoorten en 4 plantensoorten waarvoor de lidstaten beschermingsmaatregelen moeten nemen.
Bijlage V	In deze bijlage staat een lijst met 43 plantensoorten en 19 diersoorten waarvoor exploitatie en onttrekken aan de natuur -indien nodig- moet worden gereguleerd.

vegetaties (habitats) en/of de leefgebieden van de te beschermen soorten zich verder kunnen ontwikkelen. Binnen de aangewezen gebieden kunnen plannen of projecten die 'significante negatieve gevolgen' op deze ontwikkeling hebben alleen worden toegestaan indien ze een dwingende reden van groot openbaar belang vertegenwoordigen en indien is aangetoond dat er voor het plan of project in kwestie geen alternatief is. Bovendien moeten als vergoeding voor de natuurwaarden die worden aangetast compenserende maatregelen worden getroffen om de samenhang van het Natura-2000-netwerk te waarborgen.

Soortbescherming

De Habitatrichtlijn beschermt soorten die voorkomen in Bijlage IV. Hierin zijn soorten opgenomen waarvoor geen verplichting geldt om hun leefgebied als speciale beschermingszone aan te wijzen maar die wel op een andere wijze bescherming behoeven. Zo dienen de EU-landen voor deze soorten onder meer een verbod in te stellen op de beschadiging of de vernieling van hun voortplantings-, groei- en rustplaatsen en moet een verbod gelden op het vangen, vernielen en doden van deze planten en dieren.

7.1.2 Vogelrichtlijn

De Vogelrichtlijn verplicht de lidstaten van de Europese Unie de instandhouding te garanderen van alle natuurlijk in het wild levende vogelsoorten op het Europese grondgebied van de lidstaten waarop het Europese verdrag van toepassing is.

Artikel 4 van de Vogelrichtlijn bevat, net als de Habitatrichtlijn, de verplichting tot het aanwijzen van



zogenaamde speciale beschermingszones. Deze worden ‘Vogelrichtlijngebieden’ genoemd.

Vogelrichtlijngebieden zijn vervolgens, vaak samen met Habitatrictlijngebieden, ingevoegd in het Natura 2000-netwerk.

7.2 Landelijke wetgeving

7.2.1 Natuurbeschermingswet 1998

In deze wet is landelijk de bescherming van gebieden geregeld en hierin zijn sinds 1 oktober 2005 ook de bepalingen uit de Vogel- en Habitatrictlijn uitgewerkt. De Natuurbeschermingswet kent drie typen gebieden, waarvan het eerste het meest voorkomt:

- ♣ Natura 2000-gebieden (opnieuw begrensde samenstelling van Vogel- en Habitatrictlijngebieden).
- ♣ Beschermde natuurmonumenten.
- ♣ Gebieden die de Minister van EL&I aanwijst ter uitvoering van verdragen of andere internationale verplichtingen (met uitzondering van verplichtingen op grond van de Vogelrichtlijn en Habitatrictlijn) zoals bijvoorbeeld ‘Wetlands’.

Activiteiten in Natura 2000-gebieden mogen geen significante gevolgen hebben op beschermde waarden van deze gebieden. Echter, ook activiteiten in de buurt van Natura 2000-gebieden mogen als gevolg van zogenaamde ‘externe werking’ geen significante gevolgen hebben op deze gebieden.

Gevolgen zijn ‘significant’ wanneer de instandhoudingsdoelstellingen van een Natura 2000-gebied op lange termijn niet gerealiseerd kunnen worden.

Indien als gevolg van een ingreep de toekomstige oppervlakte habitat of leefgebied, aantal van een soort dan wel de kwaliteit van een habitat lager zal worden dan zoals bedoeld in de instandhoudingsdoelstelling, kan sprake zijn van significante gevolgen.

De instandhoudingsdoelstellingen zijn terug te vinden in de aanwijzingsbesluiten van de Natura 2000-gebieden.

7.2.2 Flora- en faunawet

De Flora- en faunawet is het nationale wettelijke kader dat de soortbeschermende bepalingen van de Habitatrictlijn in nationaal recht heeft omgezet.

De soortenlijst die volgt uit deze Europese bepalingen is door de Minister van EL&I aangevuld met een extra aantal landelijk te beschermen soorten.

7.2.2.1 Zorgplicht

Een belangrijke bepaling van de Flora- en faunawet is de zorgplicht (artikel 2), die stelt “dat een ieder die weet of redelijkerwijs kan vermoeden dat door zijn handelen of nalaten nadelige gevolgen voor flora en

fauna kunnen worden veroorzaakt, verplicht is dergelijk handelen achterwege te laten voor zover zulks in redelijkheid kan worden gevergd, dan wel alle maatregelen te nemen die redelijkerwijs van hem kunnen worden gevergd teneinde die gevolgen te voorkomen of, voor zover die gevolgen niet kunnen worden voorkomen, deze zoveel mogelijk te beperken of ongedaan te maken.”

7.2.2.2 Verbodsbepalingen

De Flora- en faunawet kent verschillende verbodsbepalingen:

- ♣ Het is verboden wilde planten, behorende tot een beschermde inheemse soort, te plukken, te verzamelen, af te snijden, uit te steken, te vernielen, te beschadigen, te ontwortelen of op enigerlei andere wijze van hun groeiplaats te verwijderen (artikel 8);
- ♣ Het is verboden dieren, behorende tot een beschermde inheemse diersoort, te doden, te verwonden, te vangen, te bemachtigen of met het oog daarop op te sporen, dan wel opzettelijk te veront-rusten (artikel 9 en 10);
- ♣ Het is verboden van beschermde diersoorten nesten, holen of andere voortplantings- of vaste rust- of verblijfplaatsen te beschadigen, te vernielen, uit te halen of te verstoren (artikel 11) en iets dergelijks geldt voor eieren (artikel 12).

7.2.2.3 Vrijstellingen

De Mol is vrijgesteld van de verboden van de artikelen 9 t/m 11 en daarnaast zijn Bosmuis, Veldmuis en Huis-spitsmuis vrijgesteld in of op gebouwen of daarbij behorende erven.

Er zijn daarnaast nog een aantal andere algemene soorten aangewezen die vrijgesteld zijn van de verboden van de artikelen 8 t/m 12, indien werkzaamheden worden verricht in het kader van natuurbeheer, van bestendig beheer of onderhoud, van bestendig gebruik of van ruimtelijke ontwikkeling en inrichting. Voor deze soorten hoeft dan geen ontheffing te worden aangevraagd, maar de zorgplicht blijft onverminderd gelden. Dit wordt het ‘lichte beschermingsregime’ genoemd, geldend voor de zogenaamde ‘**Tabel 1**-soorten’ (zie kader ‘Tabellen van de Flora- en faunawet’).

7.2.2.4 Ontheffingsmogelijkheid

Ruimtelijke ontwikkeling en (her)inrichting zoals het aanleggen van woningbouw- of bedrijventerreinen, kan beschadiging of vernieling tot gevolg hebben van de voortplantings- en rustplaatsen van de in het gebied voorkomende (beschermde) soorten. Dit hangt af van de fysieke uitvoering daarvan en de periode waarin het project plaatsvindt. In bepaalde gevallen moet dan ontheffing volgens artikel 75 van de Flora- en faunawet verkregen worden.

Als er beschermde soorten voorkomen uit **Tabel 2** of **Tabel 3** (zie kader ‘Tabellen van de Flora- en faunawet’) én als het niet mogelijk is door middel van verzachtende en/of compenserende maatregelen schade

aan deze natuurwaarden te voorkomen, dan is ontheffing vereist.

Als door het nemen van voldoende verzachtende en/of compenserende maatregelen geen schade optreedt (te beoordelen door het Ministerie van EL&I!), hoeft geen ontheffing te worden verkregen.

De vraag of de ontheffing kan worden verleend zal worden beoordeeld door het bevoegde gezag (Ministerie van EL&I) op grond van de volgende punten per beschermingsregime of soortgroep:

Tabel 2:

- ♣ In hoeverre treedt schade op?
- ♣ Komt 'de gunstige staat van instandhouding' in gevaar?

Tabel 3 én voorkomend in Bijlage IV Habitatrichtlijn

- ♣ In hoeverre treedt schade op?
- ♣ Is er een wettelijk belang zoals bescherming flora en fauna, volksgezondheid, openbare veiligheid of dwingende redenen van groot openbaar belang met inbegrip van redenen van sociale of economische aard en voor het milieu wezenlijk gunstige effecten?
- ♣ Zijn er bevredigende alternatieven?
- ♣ Komt 'de gunstige staat van instandhouding' in gevaar?

Tabel 3, niet voorkomend in Bijlage IV Habitatrichtlijn

- ♣ In hoeverre treedt schade op?
- ♣ Is er een wettelijk belang zoals onder andere eerder genoemde belangen of een belang in de vorm van het uitvoeren van werkzaamheden in verband met ruimtelijke inrichting en ontwikkeling?
- ♣ Zijn er, bevredigende, alternatieven?
- ♣ Komt 'de gunstige staat van instandhouding' in gevaar?

Broedvogels (zie §7.2.2.6)

- ♣ In hoeverre treedt schade op?
- ♣ Is er een wettelijk belang zoals bescherming van flora en fauna, veiligheid van het luchtverkeer, bedreiging volksgezondheid of openbare veiligheid?
- ♣ Zijn er bevredigende alternatieven?
- ♣ Komt 'de gunstige staat van instandhouding' in gevaar?

Voor een overzicht van de soorten van Bijlage IV zie:

http://www.minlnv.nederlandsesoorten.nl/get?site=lnv.db&view=lnv.db&page_alias=zoekwet&show=speciesList&rid=33&legislation=&version=xls.

Kader: Tabellen van de Flora- en faunawet

Voor een precies overzicht van soorten in de tabellen zie: <http://www.dasenboom.nl/pdf/soorten%20FFW%20tabel%203.pdf> of http://www.hetlnvloket.nl/txmpub/files/?p_file_id=37183 of http://www.hetlnvloket.nl/txmpub/files/?p_file_id=41764.

Tabel 1

Wanneer activiteiten worden ondernomen die zijn te kwalificeren als "bestendig beheer en onderhoud", "bestendig gebruik" of "ruimtelijke ontwikkeling", geldt een vrijstelling voor de soorten uit Tabel 1. Voor deze activiteiten hoeft dan geen ontheffing aangevraagd worden. Voor andere dan hierboven genoemde activiteiten is voor de soorten uit Tabel 1 wel een ontheffing nodig.

Tabel 2

Wanneer activiteiten worden ondernomen die zijn te kwalificeren als "bestendig beheer en onderhoud", "bestendig gebruik" of "ruimtelijke ontwikkeling", geldt een vrijstelling voor de soorten in Tabel 2, mits activiteiten aantoonbaar worden uitgevoerd op basis van een door de Minister van EL&I goedgekeurde gedragscode. Als de functionaliteit van de voortplantings-, rust- en/of vaste verblijfplaats niet kan worden gegarandeerd en men niet in het bezit is van een dergelijke gedragscode, is voor de soorten in Tabel 2 een ontheffing nodig.

Tabel 3

Wanneer activiteiten worden ondernomen die zijn te kwalificeren als "bestendig beheer en onderhoud" of "bestendig gebruik", geldt een vrijstelling voor de soorten in Tabel 3 mits activiteiten aantoonbaar worden uitgevoerd op basis van een door de Minister van EL&I goedgekeurde gedragscode. Wanneer activiteiten worden ondernomen die zijn te kwalificeren als "ruimtelijke ontwikkeling", en de functionaliteit van de voortplantings-, rust- en/of vaste verblijfplaats kan niet worden gegarandeerd, dan is voor Tabel 3-soorten een ontheffing nodig. Ook voor vogels geldt deze zware toets.

7.2.2.5 Gedragscode

Indien men in het bezit is van een door de minister van EL&I goedgekeurde gedragscode hoeft bij werkzaamheden in het kader van natuurbeheer, van bestendig beheer of onderhoud en van bestendig gebruik voor de **Tabel 2- en 3-soorten** en ook voor vogels geen ontheffing te worden aangevraagd, mits aantoonbaar wordt gewerkt met deze gedragscode. Het is ook mogelijk te werken conform een dergelijke goedgekeurde gedragscode zonder deze zelf te hebben opgesteld. Te beïnvloeden soorten dienen dan wel in de gebruikte gedragscode te worden behandeld!

Bij werkzaamheden in het kader van ruimtelijke ontwikkeling en inrichting hoeft voor **Tabel 2-soorten** geen ontheffing te worden aangevraagd wanneer men in het bezit is van (of aansluit bij) een door de minister van EL&I goedgekeurde gedragscode.



Kader: Vogelsoorten met jaarrond beschermde nesten

Vogelsoorten waarvan de nesten in principe jaarrond zijn beschermd met beschermingscategorie (1 = soorten die ook buiten het broedseizoen het nest gebruiken als vaste rust- of verblijfplaats, 2 = koloniebroeders die elk broedseizoen op dezelfde plaats broeden en die daarin zeer honkvast zijn of afhankelijk van bebouwing of biotoop, 3 = soorten die elk jaar op dezelfde plaats broeden en die daarin zeer honkvast zijn of afhankelijk van bebouwing, 4 = soorten die niet of nauwelijks zelf in staat zijn een nest te maken). Zie ook http://www.hetlnvloket.nl/txmpub/files/?p_file_id=41763.

Soort	Categorie
Boomvalk	4
Buizerd	4
Gierzwaluw	2
Grote gele kwikstaart	3
Havik	4
Huismus	2
Kerkuil	3
Oehoe	3
Ooievaar	3
Ransuil	4
Roek	2
Slechtvalk	3
Sperwer	4
Steenuil	1
Wespendief	4
Zwarte wouw	4

7.2.2.6 Broedvogels

Voor broedvogels wordt in principe geen ontheffing verleend. Als men verstorende activiteiten buiten het broedseizoen laat plaatsvinden worden de vogels geacht te kunnen uitwijken, treedt geen schade op en is geen ontheffing noodzakelijk.

Vogelnesten die buiten het broedseizoen in gebruik zijn vallen onder de definitie van vaste rust- of verblijfplaatsen en zijn daarom jaarrond beschermd.

Van enkele soorten zijn de nesten jaarrond beschermd. De indicatieve lijst met vogelsoorten waarvan de nesten gedurende het hele jaar zijn beschermd is in 2009 aangepast (zie kader). **Let wel!** Bij de bescherming van een jaarrond beschermd nest of verblijf wordt zowel de verblijfplaats als de (directe) omgeving die nodig is voor het succesvol functioneren daarvan betrokken!

Voor jaarrond beschermde soorten kan, meestal alleen buiten het broedseizoen, wel ontheffing worden aangevraagd. Een 'omgevingscheck' is dan vereist. Een deskundige moet in dat geval vaststellen of de desbetreffende soort zelfstandig een vervangend nest kan vinden in de omgeving, of dat door verzachtende en/of compenserende maatregelen de functionaliteit van de voortplantings- en/of vaste rustplaats gegarandeerd kan worden. Om zeker te zijn dat geplande of genomen maatregelen hiertoe voldoende zijn en er geen ontheffing nodig is, kunnen deze middels een ontheffingsaanvraag worden voorgelegd aan het Ministerie van EL&I. Het Ministerie zal de ontheffingsaanvraag dan 'positief afwijzen' omdat geen schade wordt voorzien. Een dergelijke positieve afwijzing kan (juridisch) gelden als ontheffing voor het uitvoeren van de werkzaamheden. Het is uiteraard essen-

tieel dat de (aan het ministerie) voorgestelde maatregelen ook daadwerkelijk worden genomen.

Wanneer het niet mogelijk is passende verzachtende en/of compenserende maatregelen te nemen dient ontheffing te worden aangevraagd. Deze wordt op dezelfde gronden getoetst als Tabel 3-soorten (zwarte toetsing).

De overige vogelsoorten keren weliswaar vaak terug naar de plaats waar zij het jaar daarvoor hebben gebroed of de directe omgeving daarvan, maar beschikken over voldoende flexibiliteit om, als de broedplaats verloren is gegaan, zich elders te vestigen. Van deze soorten zijn de verblijfplaatsen alleen dan beschermd als 'zwaarwegende feiten of ecologische omstandigheden dat rechtvaardigen' (categorie 5).

7.2.3 Overige bescherming

Naast de gebieden die beschermd zijn volgens bepalingen van de Natuurbeschermingswet 1998 zijn soms andere gebiedsbeschermende bepalingen van kracht.

Dit kunnen regionale of provinciale plannen of visies zijn die gebieden of soort(groep)en (extra) beschermen. Een voorbeeld hiervan zijn de 'weidevogelleefgebieden' in de Provincie Noord-Holland. Per gebied zal moeten worden nagegaan of dergelijke bepalingen aan de orde zijn.

7.2.3.1 Ecologische hoofdstructuur

Ingrepen in gebieden die horen bij de EHS worden in principe niet toegestaan, tenzij bijvoorbeeld uitgesloten is dat de ingreep een negatief effect heeft op de EHS of de ingreep een groot maatschappelijk belang dient. Als een dergelijke ingreep wordt toegestaan, moeten eventuele nadelige gevolgen zoveel mogelijk worden voorkomen en de resterende schade moet worden gecompenseerd.

7.3 Procedure

7.3.1 Vergunningaanvraag Natuurbeschermingswet 1998

Wanneer plannen bestaan een project in of rond een Natura 2000-gebied uit te voeren, neemt de initiatiefnemer contact op met het bevoegde gezag. In principe is dit Gedeputeerde Staten van de Provincie waarin een gebied (grotendeels) ligt.

Indien negatieve effecten van een project niet kunnen worden uitgesloten is er een vergunningplicht en dient een toetsing te worden uitgevoerd. Als uit deze toetsing (ook wel 'Habitattoets' genoemd) blijkt dat een plan (mogelijk) significante negatieve gevolgen heeft, vindt de vergunningaanvraag plaats via een 'passende beoordeling'. Daarbij moeten ook cumulatieve effecten zijn meegenomen.

Alleen als uit de passende beoordeling met zekerheid blijkt dat geen significante gevolgen (zie §7.2.1) zullen optreden, of als het gaat om activiteiten met een groot openbaar belang en waarvoor geen alternatieven zijn, wordt vergunning verleend.

Als uit de 'Habitattoets' blijkt dat een activiteit negatieve gevolgen kan hebben die niet significant zijn, vindt de vergunningaanvraag plaats via een verslechterings- en verstoringstoets. Bij deze toets wordt via een uitgebreide effectbeoordeling nagegaan of activiteiten een kans met zich meebrengen op verslechtering van de natuurlijke habitats of de habitats van soorten. Het bevoegd gezag geeft een vergunning af als de verslechtering of verstoring in het licht van de instandhoudingsdoelstellingen aanvaardbaar is.

7.3.2 Ontheffingsaanvraag Flora- en faunawet

Bij de realisatie van een project dient beoordeeld te worden in welke mate er sprake is van negatieve effecten op aanwezige soorten. Dit hangt af van de fysieke uitvoering daarvan en de periode waarin het project plaatsvindt.

Zijn er negatieve effecten mogelijk op soorten van **Tabel 2** en/of **Tabel 3** dan dient een "Aanvraag ontheffing, ingevolge Flora- en faunawet artikel 75, vierde lid of vijfde lid onderdeel c" te worden ingediend bij de Dienst Regelingen van het Ministerie van EL&I. Deze aanvraag dient onder andere vergezeld te gaan van:

- ♣ Het desbetreffende projectplan.
- ♣ Een actuele en volledige inventarisatie naar het voorkomen van beschermde dier- en plantensoorten in het plangebied (ongeveer 5 jaar geldig).
- ♣ Een beschrijving van de te verwachten schade voor de in de aanvraag vermelde soorten.
- ♣ Een beschrijving hoe de schade aan de beschermde soorten tot een minimum kan worden beperkt.
- ♣ Een beschrijving van voorgenomen mitigerende en/of compenserende maatregelen indien schade onvermijdelijk is.

Voor de eerdergenoemde **Tabel 3**-soorten dient wegens een uitgebreide toets ook te worden vermeld:

- ♣ Onderbouwing van de keuze voor de geplande locatie van de voorgenomen activiteit en onderzoek naar alternatieve locaties.
- ♣ De onderbouwing van het wettelijke belang van de voorgenomen activiteit.

7.3.3 Wabo

Vanaf 1 oktober 2010 is het mogelijk geworden voor particulieren, bedrijven en overheden om voor projecten een zogenaamde omgevingsvergunning aan te

vragen onder de 'Wet algemene bepalingen omgevingsrecht' (Wabo).

De omgevingsvergunning komt in plaats van een groot aantal andere losse vergunningen en kan digitaal (of op papier) bij de gemeente waarin de activiteit plaats vindt, worden aangevraagd. Formulieren zijn (digitaal) te verkrijgen via www.omgevingsloket.nl.

Ook een ontheffing Flora- en faunawet kan onder de Wabo worden aangevraagd in het formulier door aan te geven dat 'Handelingen worden verricht met gevolgen voor beschermde dieren en planten'. Vervolgens kan met het (digitale) formulier, ongeveer op dezelfde wijze als bij de ontheffingsaanvraag zoals hierboven beschreven, worden aangegeven welke beschermde flora en fauna voorkomt, wat de verwachte schade is, wat het belang is van de ingreep en welke verzachtende (mitigerende) en/of compenserende maatregelen worden getroffen. De gemeente waarbij de aanvraag is ingediend stuurt de informatie omtrent beschermde flora en fauna naar het ministerie van EL&I die een 'Verklaring van geen bedenkingen' (Vvgb) afgeeft als onderdeel van de omgevingsvergunning. Als voorschriften worden overtreden van de door het ministerie van EL&I afgegeven Verklaring van geen bedenkingen (Vvgb) en beschermde soorten worden geschaad, moeten de gemeenten handhaven. Bij een overtreding van de Flora- en faunawet die los staat van de Wabo, moet het ministerie van EL&I optreden.

Mogelijke sancties zijn geldelijke boetes of het stilleggen van werkzaamheden.



8 Conclusie en aanbevelingen

In principe zijn alle inheemse vogelsoorten in Nederland beschermd onder de Flora- en faunawet. Tijdens de inventarisatie zijn alleen beschermde broedvogels aangetroffen (zie Tabel 6).

Tabel 6.

Aangetroffen beschermde soorten in de Sportcomplex Neck in 2012.

FF = Flora- en faunawet, met vermelding van beschermingsregime (1 = vrijgesteld van verboden (algemene soorten), 2 = overig, 3 = streng beschermd (HR IV/ bijlage 1 AMvB en broedvogels), **JBS** = vogelsoorten met jaarrond beschermde nesten); **HR** = Habitatrichtlijn, met vermelding van de bijlage; **RL** = Rode lijst, met vermelding van categorie (GE = gevoelig, **KW** = kwetsbaar, **BE** = bedreigd, **EB** = ernstig bedreigd, **VNW** = in het wild verdwenen); zie verder VAN DUUREN ET AL. (2003).

Nederlandse naam	FF	HR	RL
Vogels			
Houtduif	3		
Grote bonte specht	3		
Heggenmus	3		
Merel	3		
Zanglijster	3		
Zwartkop	3		
Tjiftjaf	3		
Pimpelmees	3		
Koolmees	3		
Ekster	3		
Zwarte kraai	3		
Vink	3		

- ♣ In het plangebied zijn broedvogels vastgesteld. Voor de aanwezige broedvogels dienen de werkzaamheden waarbij nesten verstoord of vernield kunnen worden, buiten het broedseizoen plaats te vinden. Een ontheffing is voor deze broedvogels dan niet nodig. Het broedseizoen loopt ruwweg van maart tot en met juli. Er zijn geen jaarrond beschermde broedvogels vastgesteld in het plangebied.

Zorgplicht

Voor alle beschermde soorten (alle regimes) geldt de zorgplicht (zie §7.2.2.1). Teneinde de zorgplicht na te leven kan men voorafgaand aan de werkzaamheden de volgende praktische richtlijnen hanteren:

- ♣ Alle aanwezige vegetatie of bodemmateriaal (takken, stronken) kan gefaseerd verwijderd worden. Dit geeft bodembewonende dieren de kans om in de nabijgelegen omgeving een ander leefgebied te benutten;
- ♣ Om schade aan vissen en amfibieën te beperken moeten de werkzaamheden aan wateren en oevers zoveel mogelijk worden uitgevoerd in de periode augustus tot en met oktober in verband met de perioden van voortplanting en overwintering.
- ♣ Nieuwe wateren moeten zoveel mogelijk worden aangelegd voorafgaand aan het dempen van be-

staande. Uit de te dempen wateren kunnen beschermde amfibieën (alle stadia) of vissen weggevangen worden door de wateren af te dammen en het waterniveau te verlagen. Deze dieren kunnen vervolgens worden overgebracht naar een geschikt water in de nabije omgeving.

Natuurbeschermingswet 1998

Het plangebied ligt 1600 meter ten oosten van Natura 2000-gebied Wormer- en Jisperveld & Kalverpolder. Afhankelijk van de plannen zal vanwege externe werking op dat gebied eventueel een aparte effectenstudie moeten worden gedaan (zie §7.3.1).

9 Literatuur

- BEUSEKOM, R. VAN, HUIGEN P., HUSTINGS F., DE PATER, K. & THISSEN J. (RED.), 2005. *Rode Lijst van Nederlandse broedvogels*. Tirion uitgevers B.V., Baarn.
- BIJLSMA, R.G., HUSTINGS F. & C.J. CAMPHUYSEN, 2001. *Algemene en schaarse vogels van Nederland (Avifauna van Nederland 2)*. GMB Uitgeverij/KNNV Uitgeverij, Haarlem/Utrecht.
- CREEMERS, R.C.M., & J.C.W. VAN DELFT (RAVON, RED.), 2009. *De amfibieën en reptielen van Nederland - Nederlandse Fauna 9*. Nationaal Natuurhistorisch Museum Naturalis, & European Invertebrate Survey – Nederland, Leiden. KNNV Uitgeverij, Utrecht.
- CREEMERS, R.C.M., 1996. *Bedreigde en kwetsbare reptielen en amfibieën in Nederland. Basisrapport met voorstel voor de Rode Lijst*. Nijmegen.
- CUR, 1999. *Natuurvriendelijke oevers: Fauna (red. H. Hollander)*. Hoofdstuk 6 Monitoring en evaluatie, pp. 76-105. Publicatie 203, Stichting CUR, Gouda.
- DIJK A.J. VAN & A. BOELE, 2011. *Handleiding SOVON Broedvogelonderzoek*. SOVON Vogelonderzoek Nederland, Nijmegen.
- DUUREN, J. VAN, G.J. EGGINK, J. KALKHOVEN, J. NOTENBOOM, A.J. VAN STRIEN & R. WORTELBOER (eindredactie), 2003. *Natuurcompendium 2003. Natuur in cijfers*. Centraal Bureau voor de Statistiek, Voorburg en Heerlen, Milieu- en Natuurplannbureau, Bilthoven (RIVM) en Wageningen (DLO).
- FLORON, 2011. *Nieuwe Atlas van de Nederlandse Flora*. KNNV Uitgeverij, Zeist.
- LENDERS, H.J.R., C.C.H. MARIJNISSEN & R.P.W. H. FELIX, 1993. *Waarnemen en herkennen van amfibieën en reptielen in het veld*. 4^e druk. Stichting RAVON, Nijmegen.
- MEIJDEN, R. VAN DER, 2005. *Heukels' Flora van Nederland*. 23^e druk. Wolters-Noordhoff, Groningen.
- MEIJDEN, R. VAN DER, B. ODÉ, C.L.G. GROEN, J.P.M. WITTE & D. BAL, 2000. *Bedreigde en kwetsbare vaatplanten in Nederland: basisrapport met voorstel voor de Rode Lijst*. Gorteria 26: 85-208.
- NIE, H.W. DE & G. VAN OMMERING, 1998. *Bedreigde en kwetsbare zoetwatervissen in Nederland. Toelichting op de Rode Lijst*. Rapport nr. 33, IKC Natuurbeheer, Wageningen.
- NIE, H.W. DE, 1997. *Atlas van de Nederlandse Zoetwatervissen*. 2^e herziene druk. Doetinchem.
- NÖLLERT, A, C. NÖLLERT, 2001. *Amfibieëngids van Europa*. TIRION Uitgevers bv, Baarn.
- PROVINCIE NOORD-HOLLAND, 2002. *Rekening houden met Habitatrichtlijnsoorten in Noord-Holland*. Haarlem.
- RAVON WERKGROEP MONITORING, 1997. *Handleiding voor het monitoren van amfibieën in Nederland*. Stichting RAVON, Nijmegen.
- SCHARRINGA, C.J.G., W. RUITENBEEK & P.J. ZOMERDIJK, 2010. *Atlas van de Noord-Hollandse broedvogels 2005-2009*. Samenwerkende Vogelwerkgroepen Noord-Holland, Landschap Noord-Holland.
- SDU UITGEVERS, 2002-2007. *Flora- en faunawet, bewerkt en toegelicht door mr. L. Boerema, M.A. Huber, mr. drs. D. van der Meijden, J.A.M. van Spaandonk & mr. A.S. Vreugdenhil*. Koninklijke Vermande, Den Haag.
- SIERDSEMA, HENK, 1995. *Broedvogels en beheer. Het gebruik van broedvogelgegevens in het beheer van bos- en natuurterreinen*. SOVON-onderzoeksrapport 1995/04. Staatsbosbeheerrapport 1995-1.
- SOVON VOGELONDERZOEK NEDERLAND, 2002. *Atlas van de Nederlandse Broedvogels 1998-2000*. – *Nederlandse Fauna 5*. Nationaal Natuurhistorisch Museum Naturalis, KNNV Uitgeverij & European Invertebrate Survey – Nederland, Leiden.



Bijlage 1. Verspreidingskaarten broedvogels

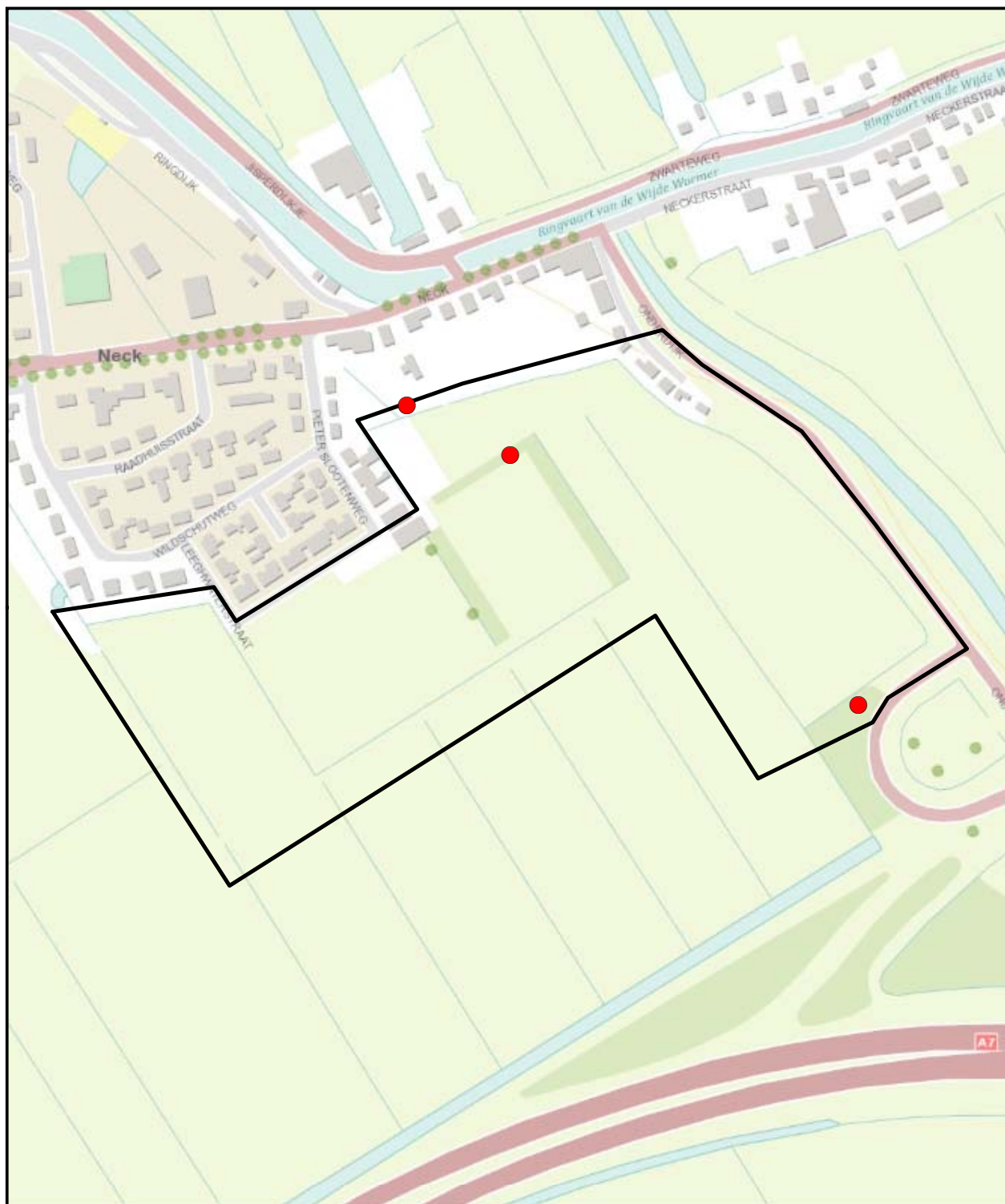

Van der Goes en Groot
ecologisch onderzoeks- en adviesbureau

0 0,075
km

© Dienst Kadaster en openbare registers, Apeldoorn



Sportcomplex Neck

Verspreidingskaart 2012

● Houtduif

3 territoria



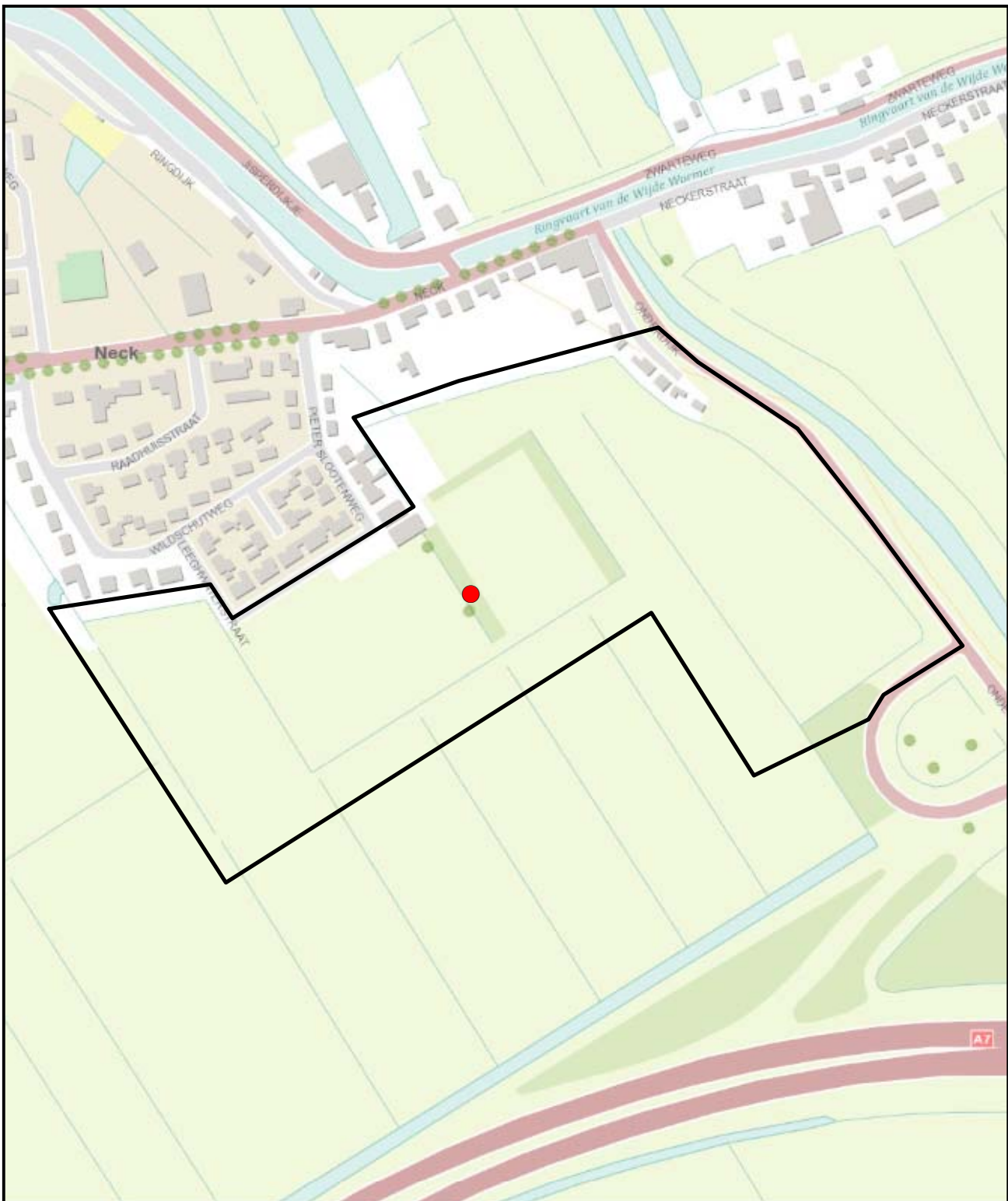

Van der Goes en Groot
ecologisch onderzoeks- en adviesbureau

0 0,075
km



Sportcomplex Neck

Verspreidingskaart 2012

● Grote bonte specht

1 territorium

© Dienst Kadaster en openbare registers, Apeldoorn



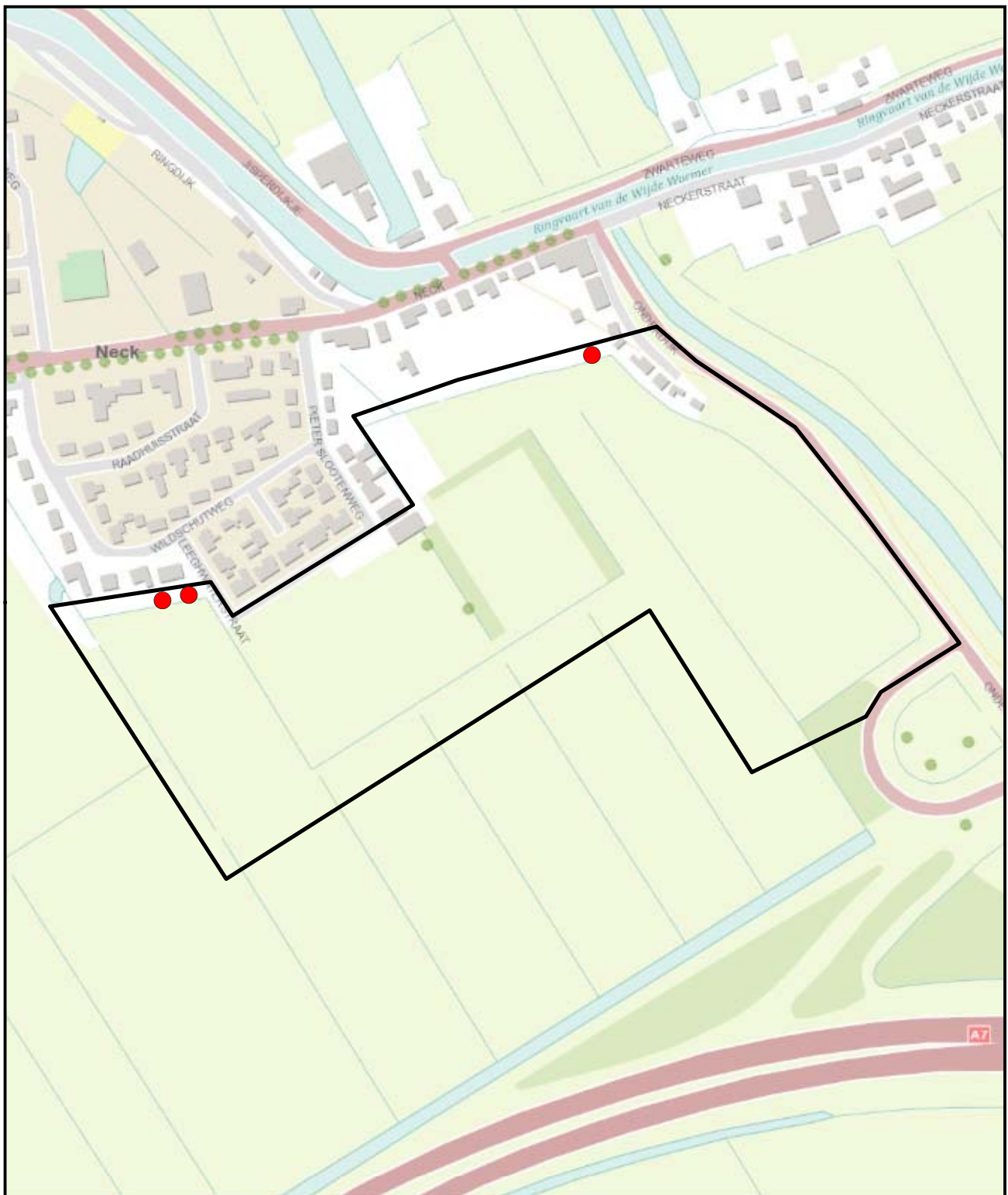

Van der Goes en Groot
ecologisch onderzoeks- en adviesbureau

0 0,075
km

© Dienst Kadaster en openbare registers, Apeldoorn



Sportcomplex Neck

Verspreidingskaart 2012

● Heggenmus

3 territoria

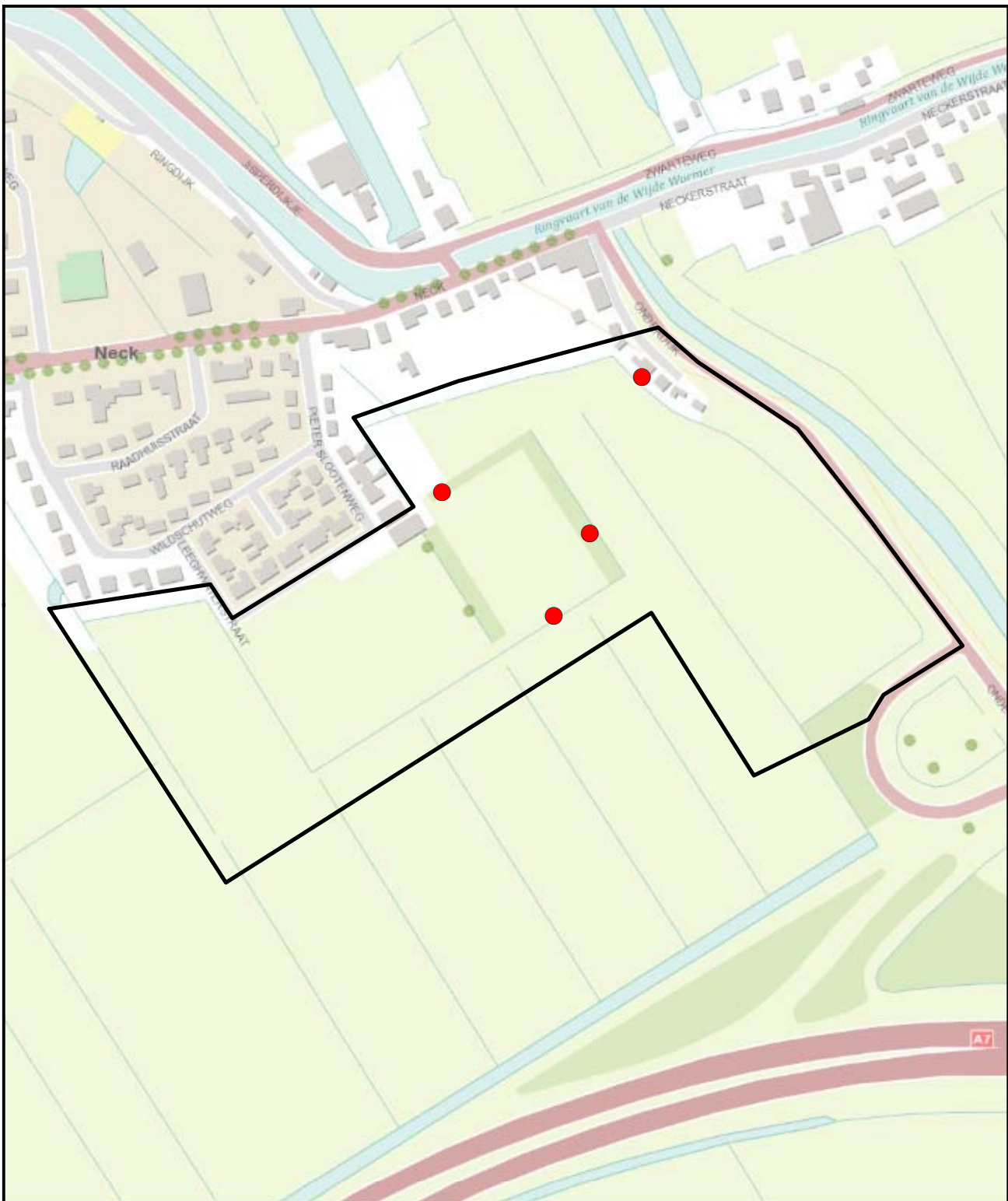

Van der Goes en Groot
ecologisch onderzoeks- en adviesbureau

0 0,075
km



Sportcomplex Neck

Verspreidingskaart 2012

● Merel

4 territoria

© Dienst Kadaster en openbare registers, Apeldoorn



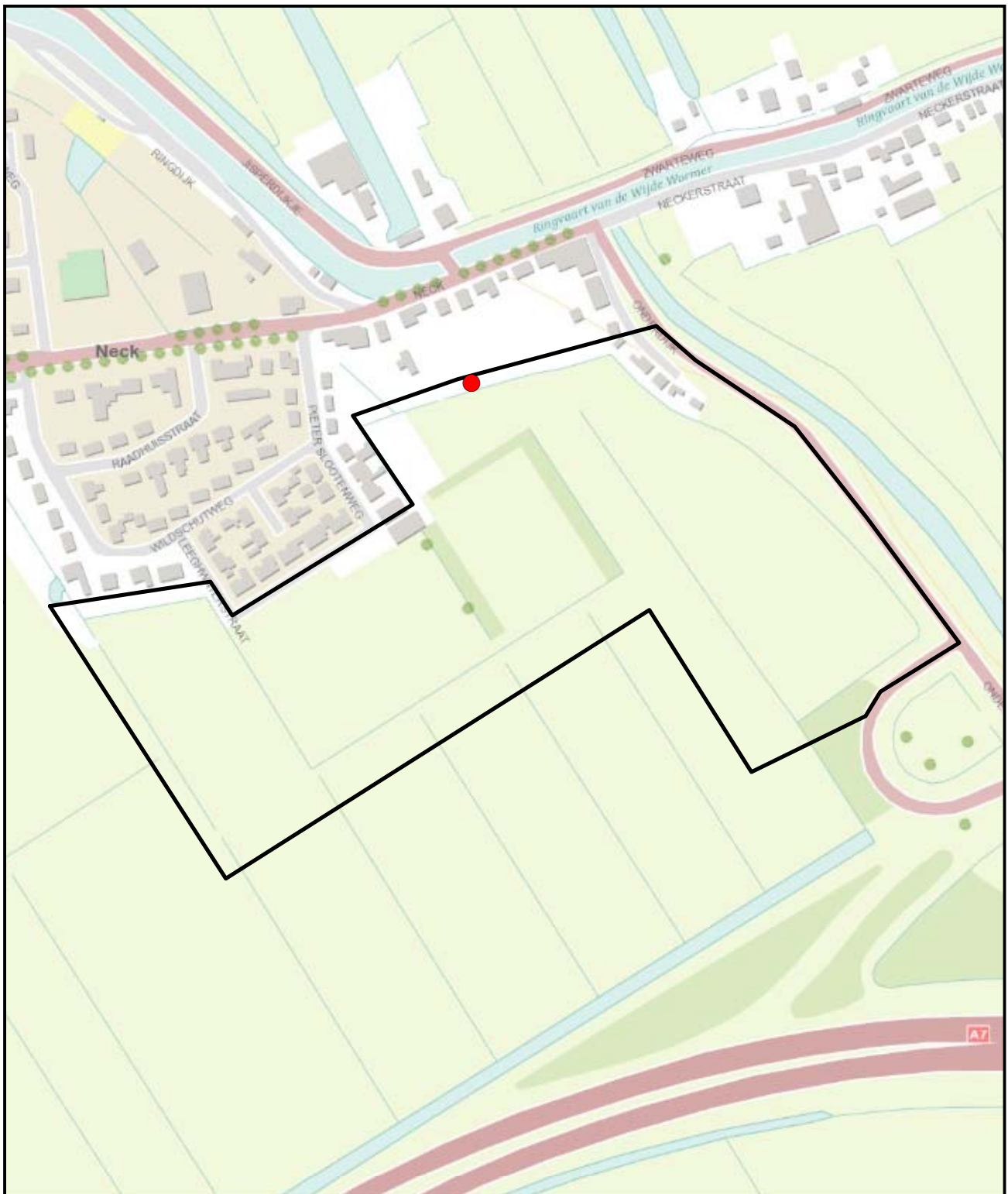

0 0,075
km

© Dienst Kadaster en openbare registers, Apeldoorn



Sportcomplex Neck

Verspreidingskaart 2012

● Zanglijster

1 territorium



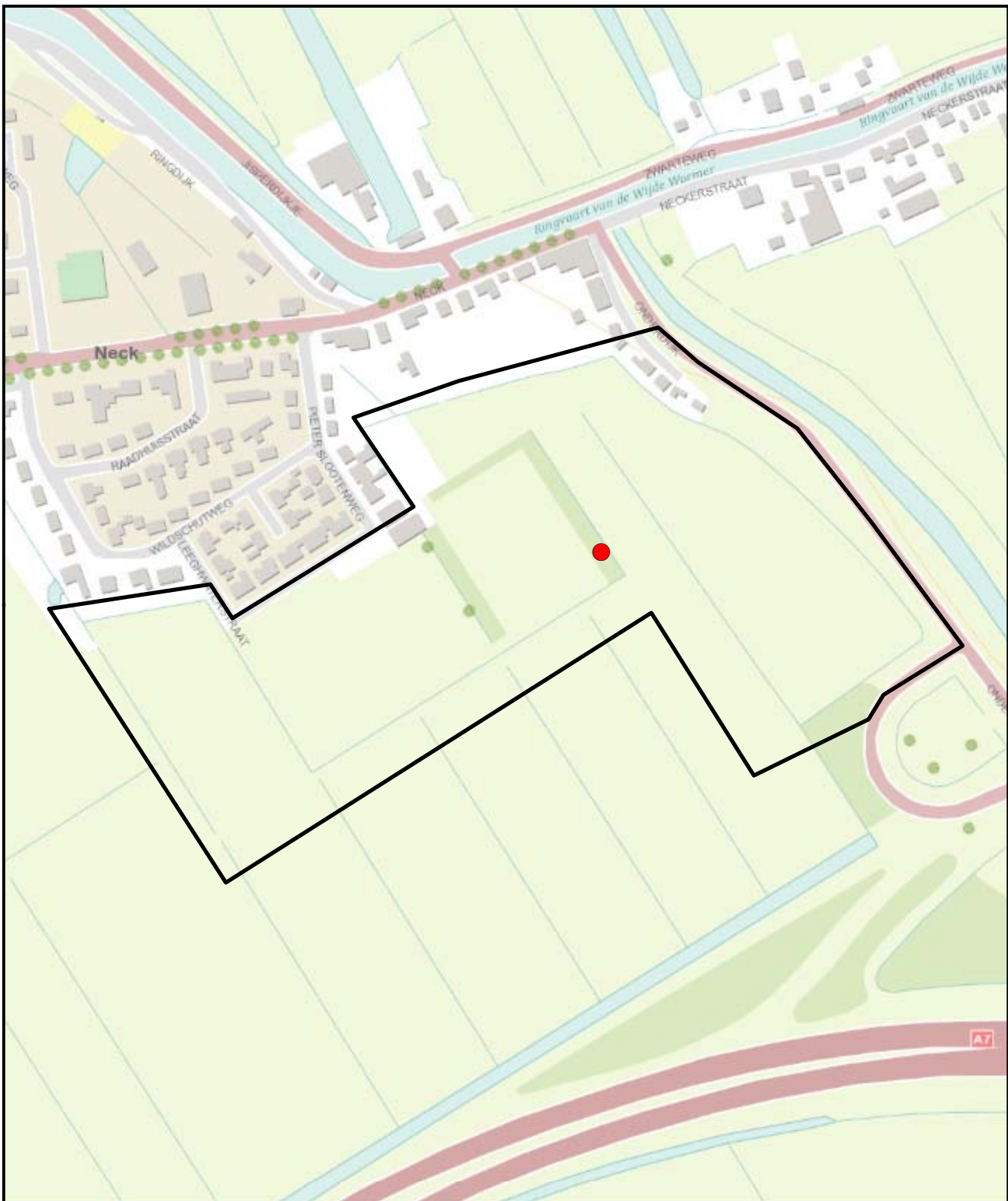

Van der Goes en Groot
ecologisch onderzoeks- en adviesbureau

0 0,075
km

© Dienst Kadaster en openbare registers, Apeldoorn



Sportcomplex Neck

Verspreidingskaart 2012

● Zwartkop

1 territorium



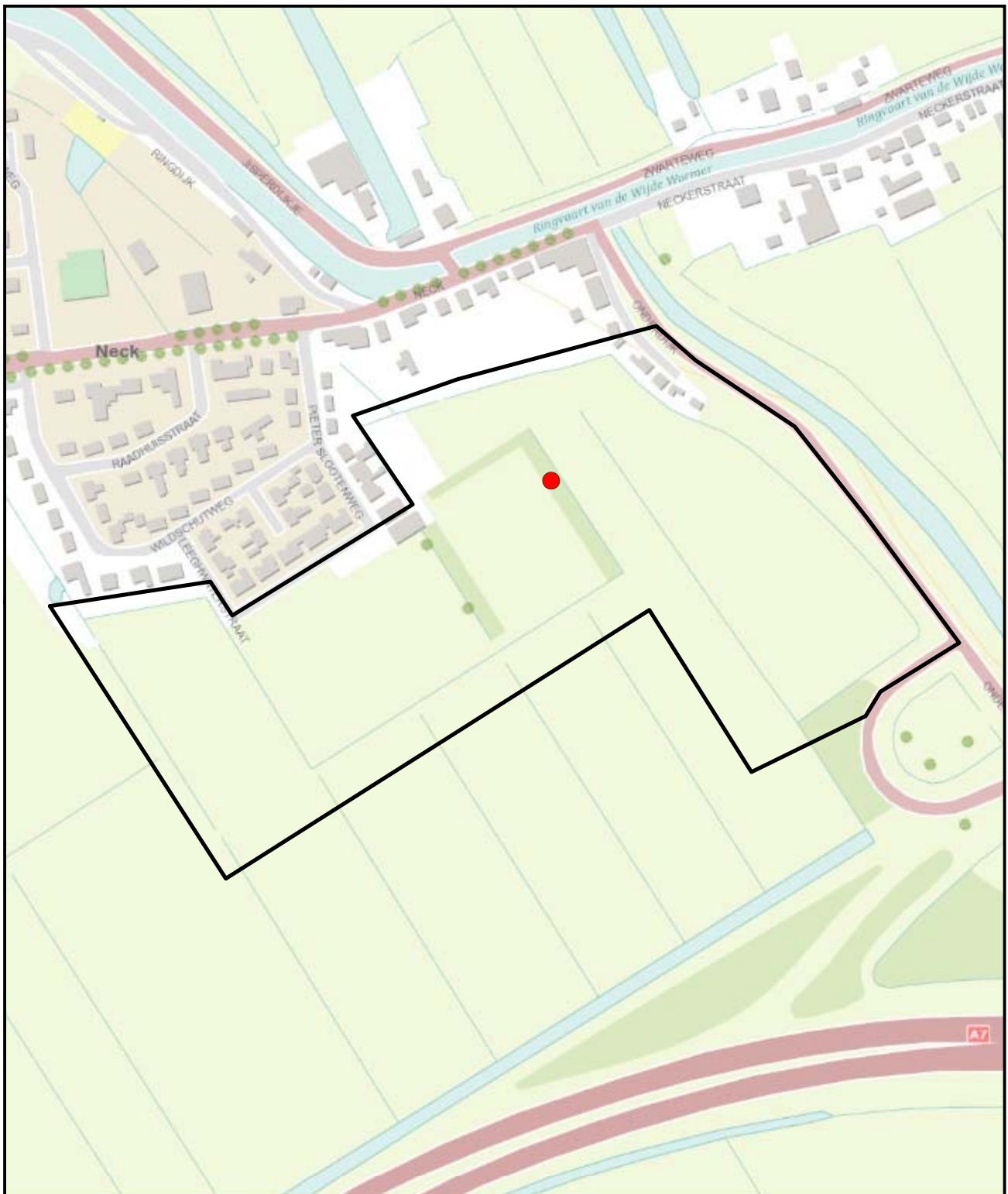

0 0,075
km

© Dienst Kadaster en openbare registers, Apeldoorn



Sportcomplex Neck

Verspreidingskaart 2012

● Tjiftjaf

1 territorium

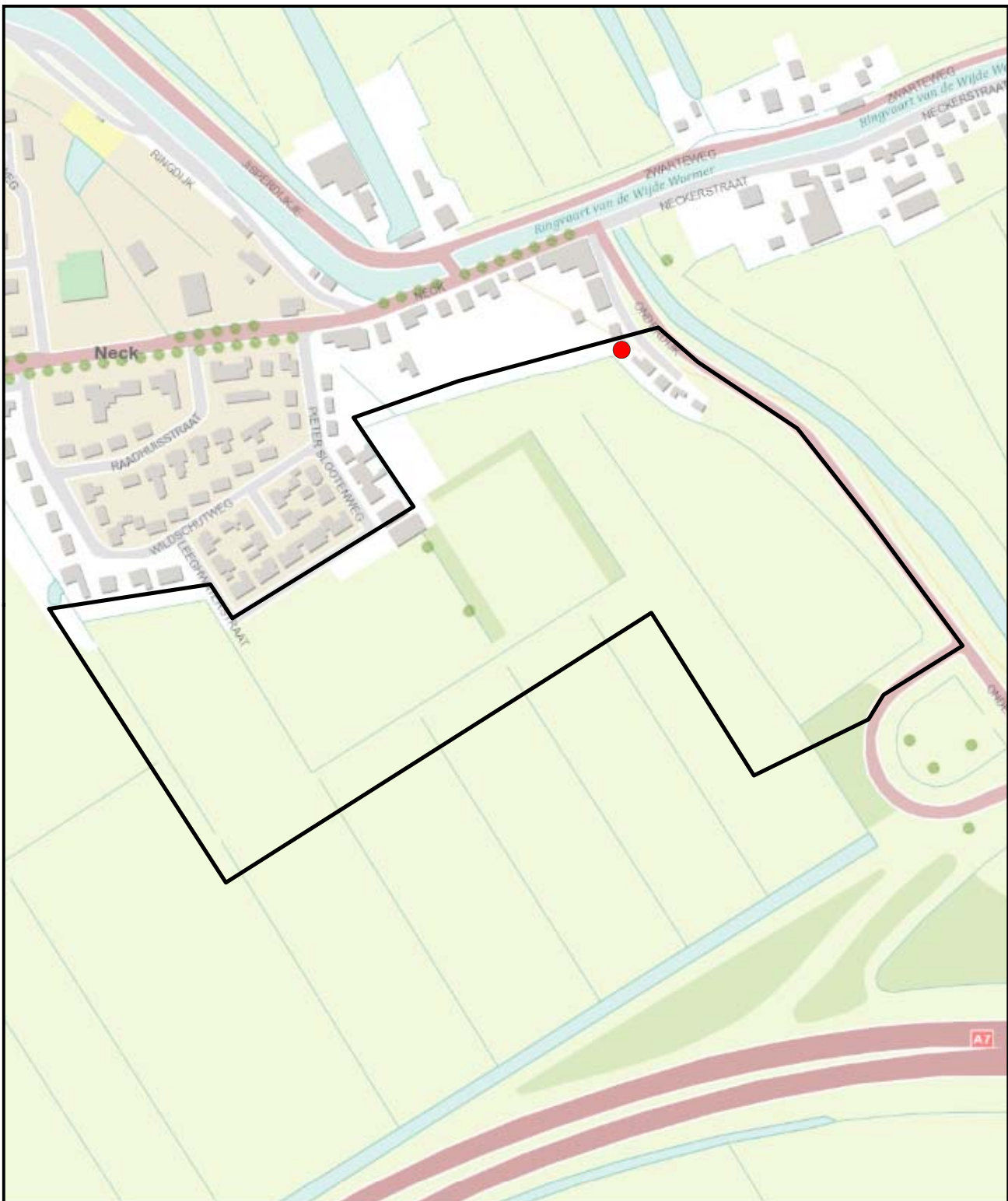

Van der Goes en Groot
ecologisch onderzoeks- en adviesbureau

0 0,075
km



Sportcomplex Neck

Verspreidingskaart 2012

● Pimpelmees

1 territorium

© Dienst Kadaster en openbare registers, Apeldoorn



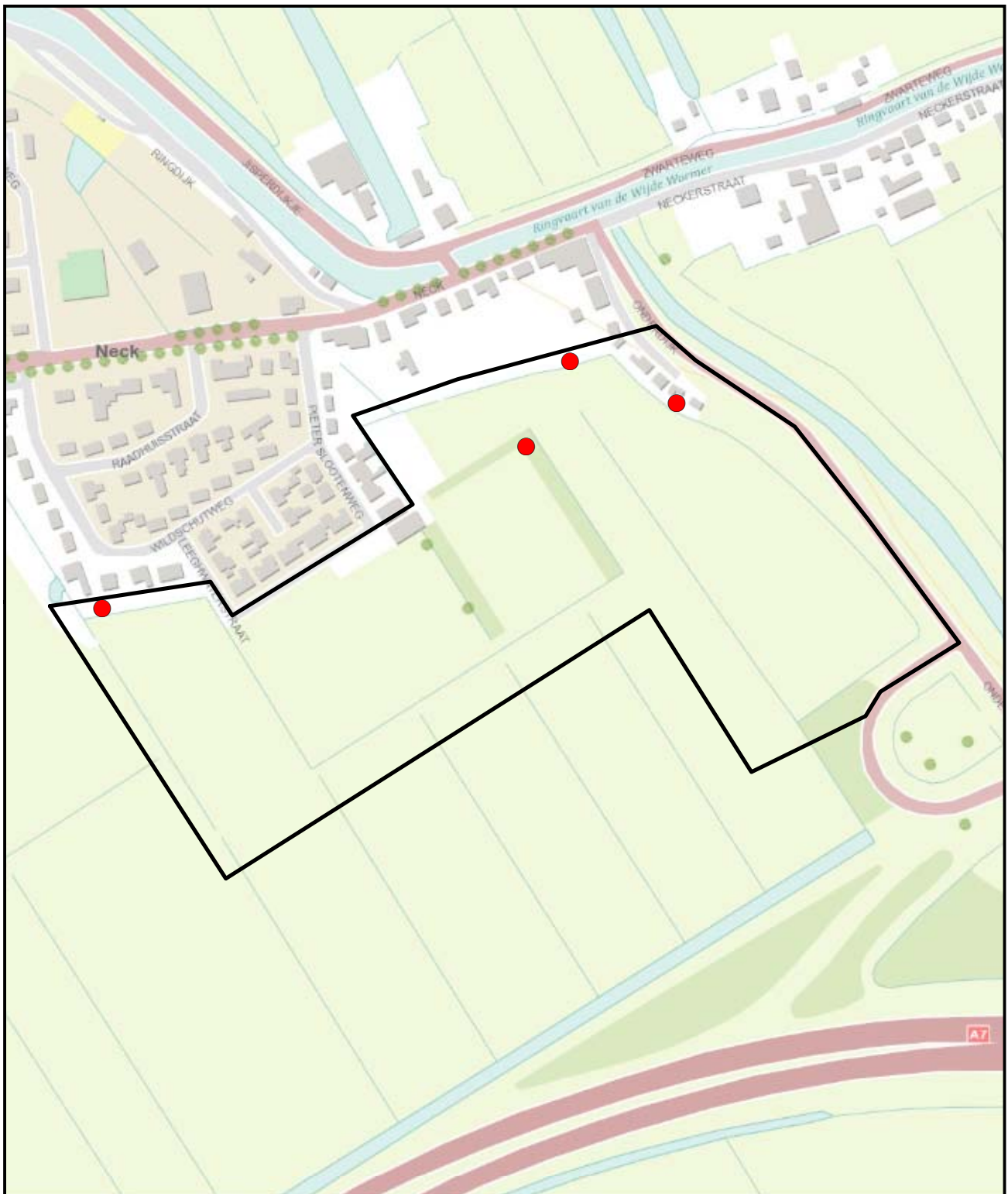

Van der Goes en Groot
ecologisch onderzoeks- en adviesbureau

0 0,075
km

© Dienst Kadaster en openbare registers, Apeldoorn



Sportcomplex Neck

Verspreidingskaart 2012

● Koolmees

4 territoria

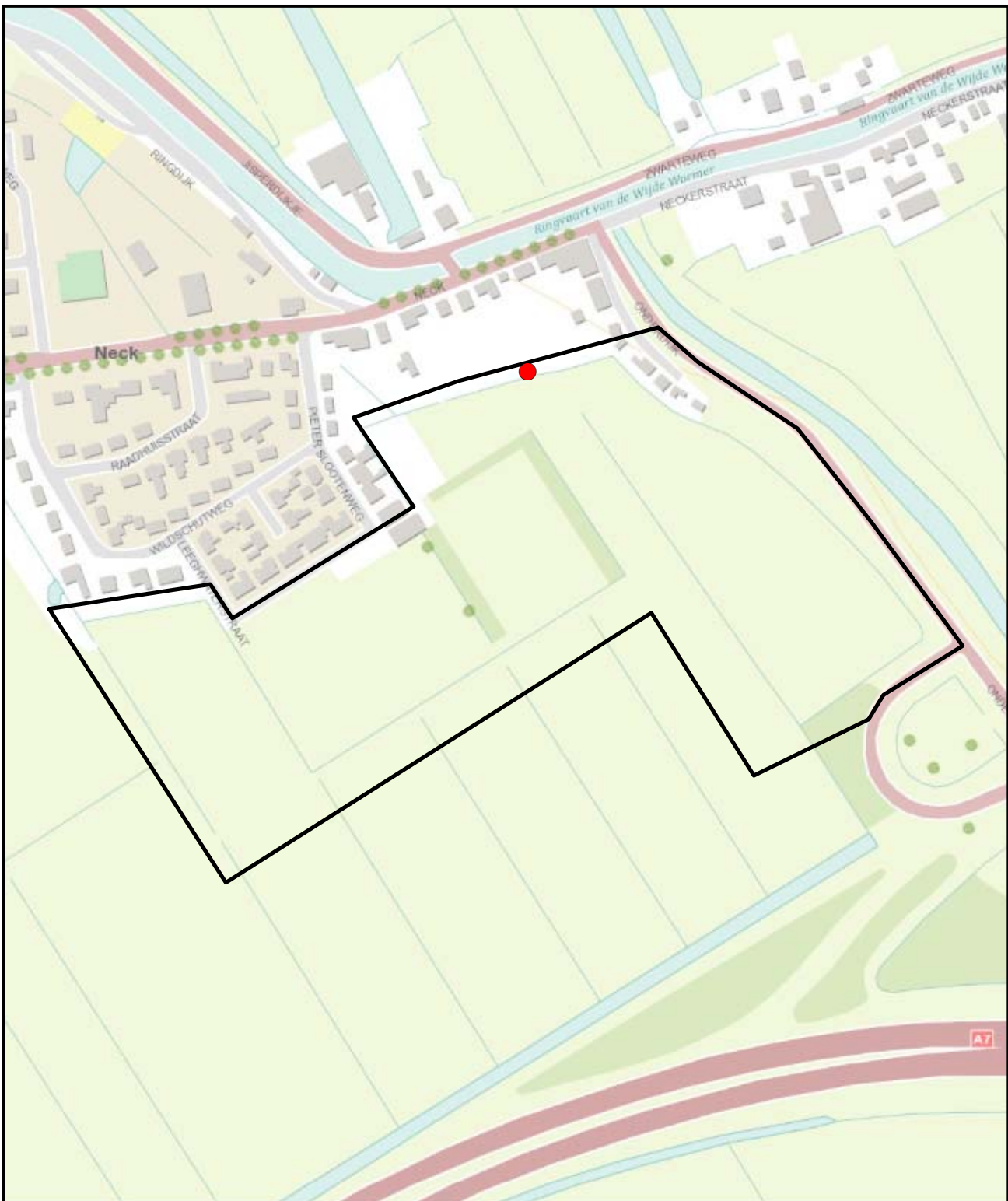

Van der Goes en Groot
ecologisch onderzoeks- en adviesbureau

0 0,075
km



Sportcomplex Neck

Verspreidingskaart 2012

 **Ekster**

1 territorium

© Dienst Kadaster en openbare registers, Apeldoorn



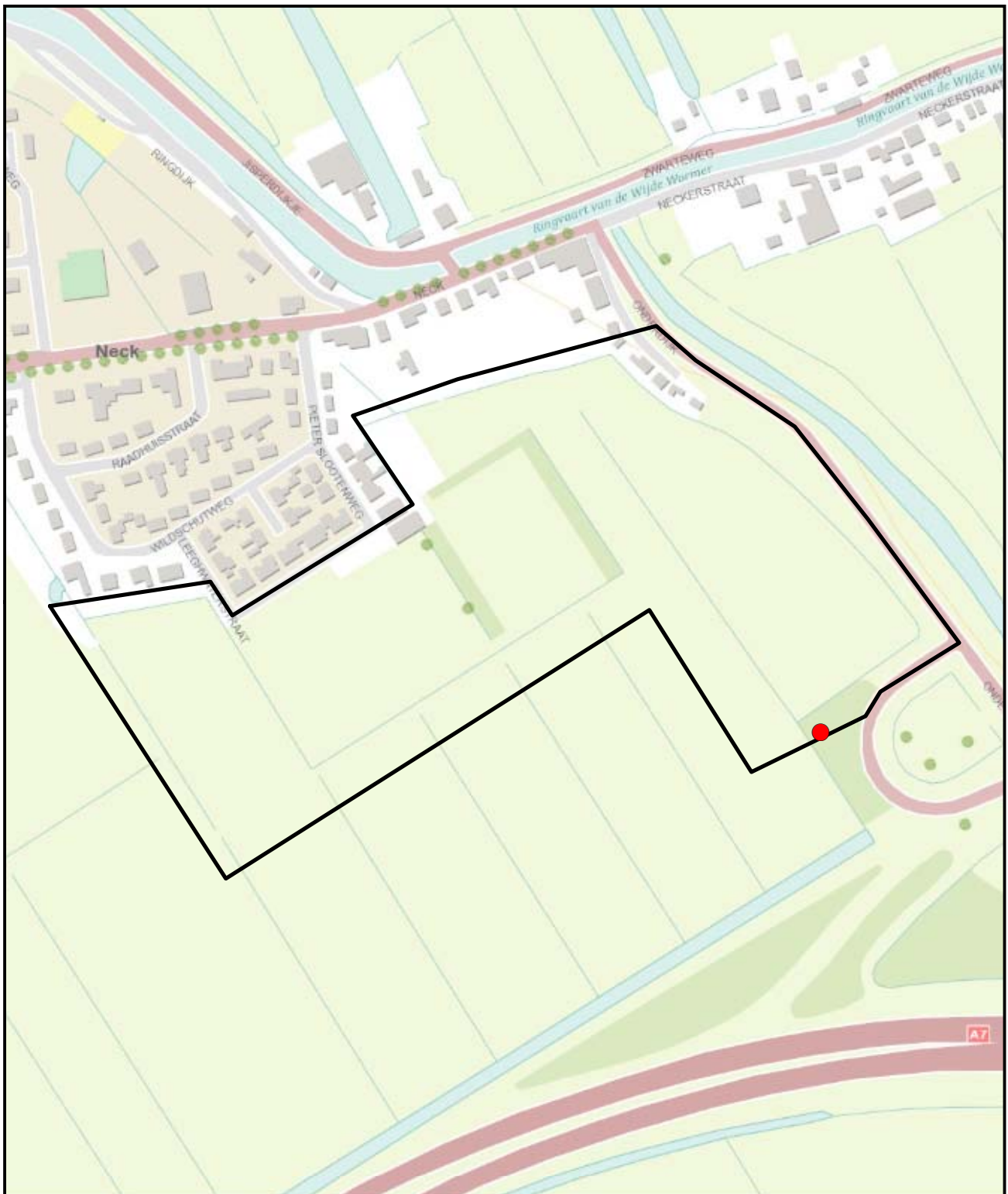

Van der Goes en Groot
ecologisch onderzoeks- en adviesbureau

0 0,075
km

© Dienst Kadaster en openbare registers, Apeldoorn



Sportcomplex Neck

Verspreidingskaart 2012

 **Vink**

1 territorium