

Buro Maerlant
Landschap, Ecologie & Ruimtelijke Ordening



BM-RAPPORT 2017

Zundert Markt 25 - Sint Elisabethlaan 3a
Ecologische quickscan

J. van Suijlekom, 6 februari 2017

Inhoud

	Blz
1 Inleiding	3
1.1 Algemeen	3
1.2 Methode / doel	3
1.3 Beschrijving van het plangebied en de ingrepen	3
2 Wet- en regelgeving	4
2.1 Wet natuurbescherming	4
3 Bronnenonderzoek	8
3.1 Data uit de Nationale Databank Flora en Fauna (NDFF)	8
3.2 Gebiedsbescherming	8
4 Resultaten van het veldonderzoek	8
4.1 Algemeen	8
4.2 Beschermd soorten: resultaten en verwachting	8
5 Conclusie en advies	11
Conclusie	11
Advies	11
Literatuur	12

Impressie van het
plangebied
Foto's: Buro Maerlant
24-01-2017.



1 Inleiding

1.1 Algemeen

In opdracht van Schoenmakers Advies Achtmaal B.V. heeft Buro Maerlant een ecologische quickscan uitgevoerd ten behoeve van de beoogde ingrepen in het plangebied Markt 25 - Sint Elisabethlaan 3a te Zundert. Het veldbezoek werd uitgevoerd op 24 januari 2017. Men is voornemens in het plangebied nieuwe woningen te realiseren, waarbij de bestaande bebouwing wordt gesloopt.

1.2 Methode / doel

De ecologische quickscan bestaat uit een veldonderzoek en de verslaglegging daarvan. Tijdens het veldonderzoek is het plangebied onderzocht op de aanwezigheid van diersporen zoals uitwerpselen, krab- en graafsporen, en is de vegetatie bekeken. Tevens zijn waarnemingen van aanwezige diersoorten gedaan. Op basis van *expert-judgement* is een inschatting gemaakt van het mogelijke voorkomen van beschermde soorten. Dit is afgewogen tegen de toekomstige ontwikkelingen. Doel van het onderzoek is een goed onderbouwde inschatting te geven, zodat kan worden gehandeld conform de Wet natuurbescherming.

1.3 Beschrijving van het plangebied en de ingrepen

Het plangebied Markt 25 - Sint Elisabethlaan 3a (vanaf nu 'het plangebied') is gelegen binnen de bebouwde kom van Zundert (zie figuur 1) en omvat een perceel met een vrijstaande woning en bijbehorende tuin en een voormalig winkelpand. Men is voornemens het plangebied te ontwikkelen voor de bouw van woningen. Voor dit doel wordt de huidige bebouwing gesloopt. Er zullen daarnaast bomen gekapt worden.

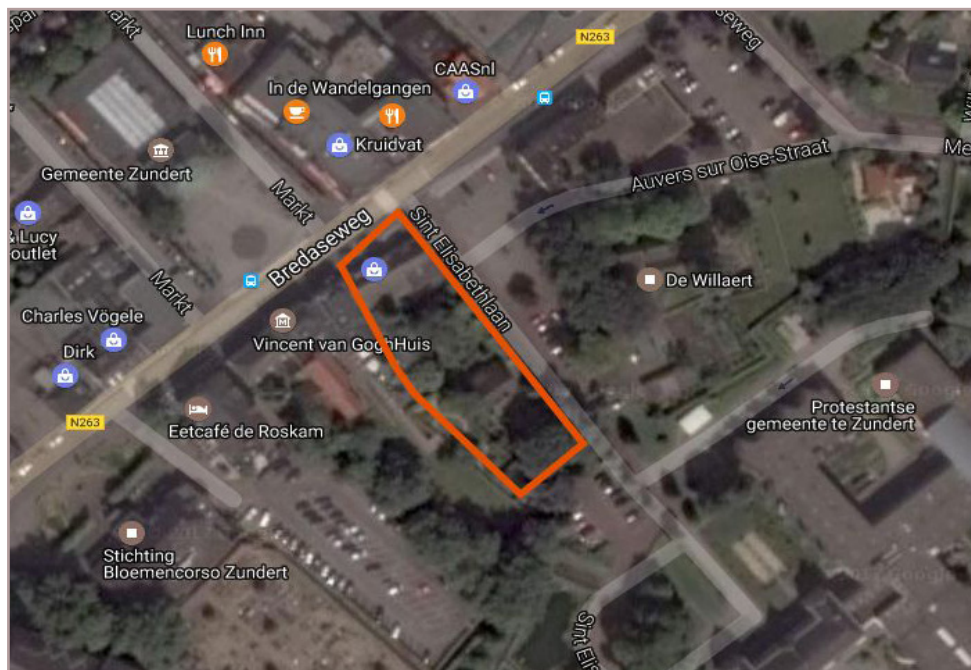

Figuur 1
Globale begrenzing van het plangebied (rood). Blauw = te slopen bebouwing. Bron luchtfoto: Google.

Wet- en regelgeving

2.1 Wet natuurbescherming

Per 1 januari 2017 is de nieuwe Wet natuurbescherming in werking getreden. Deze wet vervangt drie wetten: de Natuurbeschermingswet 1998, de Boswet en de Flora- en faunawet. De Europese Habitatrichtlijn en de Vogelrichtlijn zijn in deze wet geïmplementeerd. Bevoegdheden inzake ontheffingen en vrijstellingen komen met deze wet te liggen bij de provincie. In sommige situaties is het Rijk bevoegd gezag.

Soortbescherming: drie beschermingsregimes

De Wet natuurbescherming kent inzake soortbescherming drie aparte beschermingsregimes: voor soorten van de Vogelrichtlijn, van de Habitatrichtlijn inclusief het Verdrag van Bern en het Verdrag van Bonn en voor andere nationaal beschermde soorten. Per beschermingsregime gelden aparte verbodsbepalingen en bijbehorende vereisten voor vrijstelling of ontheffing van de verboden (zie onderstaande tabel).

Tabel 1
Verbodsbepalingen Wet natuurbescherming.
Bron: brochure soortbescherming bij ruimtelijke ingrepen, Ministerie van Economische Zaken.

Beschermingsregime soorten Vogelrichtlijn § 3.1 Wn	Beschermingsregime soorten Habitatrichtlijn § 3.2 Wn	Beschermingsregime andere soorten § 3.3 Wn
Art 3.1 lid 1 Het is verboden in het wild levende vogels opzettelijk te doden of te vangen.	Art 3.5 lid 1 Het is verboden soorten in hun natuurlijke verspreidingsgebied opzettelijk te doden of te vangen	Art 3.10 lid 1a Het is verboden soorten opzettelijk te doden of te vangen
Art 3.1 lid 2 Het is verboden opzettelijk nesten, rustplaatsen en eieren van vogels te vernielen of te beschadigen, of nesten van vogels weg te nemen	Art 3.5 lid 4 Het is verboden de voortplantingsplaatsen of rustplaatsen van dieren te beschadigen of te vernielen	Art 3.10 lid 1b Het is verboden de vaste voortplantingsplaatsen of rustplaatsen van dieren opzettelijk te beschadigen of te vernielen
Art 3.1 lid 3 Het is verboden eieren te rapen en deze onder zich te hebben	Art 3.5 lid 3 Het is verboden eieren van dieren in de natuur opzettelijk te vernielen of te rapen	Niet van toepassing
Art 3.1 lid 4 en lid 5 Het is verboden vogels opzettelijk te verstoren, tenzij de verstoring niet van wezenlijke invloed is op de staat van instandhouding van de desbetreffende vogelsoort	Art 3.5 lid 2 Het is verboden dieren opzettelijk te verstoren	Niet van toepassing
Niet van toepassing	Art 3.5 lid 5 Het is verboden plantensoorten in hun natuurlijke verspreidingsgebied opzettelijk te plukken en te verzamelen, af te snijden, te ontwortelen of te vernielen	Art 3.10 lid 1c Het is verboden plantensoorten in hun natuurlijke verspreidingsgebied opzettelijk te plukken en te verzamelen, af te snijden, te ontwortelen of te vernielen

Ontheffing en vrijstelling

Op basis van een ontheffing of een vrijstelling is overtreding van de verbodsbepalingen in principe mogelijk. Aangetoond dient te worden dat er sprake is van geen andere bevredigende oplossing (alternatief), er sprake is van een door de wet genoemd belang (bijvoorbeeld volksgezondheid of openbare veiligheid) en de ingreep geen afbreuk doet aan de gunstige instandhouding van de soort. Nieuw in de wet is dat voor alle soorten de mogelijkheid wordt geboden te werken volgens een goedgekeurde gedragscode. Indien aan bovenstaand wordt voldaan geldt een vrijstelling als aantoonbaar wordt gewerkt volgens een goedgekeurde gedragscode. De verbodsbepalingen zijn gericht op het individu, echter wordt bij de beoordeling of kan worden afgeweken van de bepalingen gekeken naar de gunstige instandhouding van de soort. De zorgplicht blijft in de Wet natuurbescherming evenwel van toepassing, óók voor niet beschermde soorten, dit houdt in dat iedereen voldoende zorg in acht neemt voor alle planten en dieren en de leefomgeving. Overtreding van de zorgplicht is niet strafbaar gesteld, echter kan hierop door toepassing van bestuursdwang worden gehandhaafd.

Jaarronde bescherming vogels

Nesten van vogels zijn doorgaans alleen beschermd tijdens het broedseizoen. Van een beperkt aantal vogelsoorten zijn nesten ook in de nieuwe wet buiten het broedseizoen en dus jaarrond beschermd (zie tabel 2).

Tabel 2
Bescheringscategorieën nesten, waarop de verbodsbepalingen van artikel 3.1 en 3.5 Wnb van toepassing zijn: Jaarrond(1 t/m 4) of tijdens het broedseizoen (categorie 5).

Categorie	Omschrijving
Jaarrond beschermde nesten	
1	Nesten die, behalve gedurende het broedseizoen als nest, buiten het broedseizoen in gebruik zijn als vaste rust- en verblijfplaats (voorbeeld: steenuil).
2	Nesten van koloniebroeders die elk broedseizoen op dezelfde plaats broeden die daarin zeer honkvast zijn of afhankelijk zijn van bebouwing of biotoop. De fysieke voorwaarden voor de nestplaats zijn vaak zeer specifiek en limitatief beschikbaar (voorbeeld: roek, gierzwaluw en huismus).
3	Nesten van vogels, zijnde geen koloniebroeders, die elk broedseizoen op dezelfde plaats broeden en die daarin zeer honkvast zijn of afhankelijk van bebouwing. De (fysieke) voorwaarden voor de nestplaats zijn vaak zeer specifiek en limitatief beschikbaar (voorbeeld: ooievaar, kerkuil en slechtvalk).
4	Vogels die jaar in jaar uit gebruik maken van hetzelfde nest en die zelf niet of nauwelijks in staat zijn een nest te bouwen (voorbeeld: boomvalk, buizerd en ransuil).
Niet jaarrond beschermde nesten Let op: onderbouwing en eventueel nader onderzoek echter gewenst. Indien sprake is van zwaarwegende feiten of ecologische omstandigheden, zijn ook deze nesten beschermd.	
5	Nesten van vogels die weliswaar vaak terugkeren naar de plaats waar zij het jaar daarvoor hebben gebroed of de directe omgeving daarvan, maar die wel over voldoende flexibiliteit beschikken om, als de broedplaats verloren is gegaan, zich elders te vestigen (voorbeeld: boerenzwaluw, ekster, groene specht en spreeuw).

Van alle categorieën vogels in hierboven genoemde tabel is het belangrijk aan- of afwezigheid van nesten / territoria aan te tonen en sprake is van een mogelijk effect. Via een omgevingscheck en eventueel nader onderzoek is dit mogelijk. Voor categorie 5 - soorten is een potentie inschatting doorgaans voldoende.

Gebiedsbescherming

In de Wet natuurbescherming is gebiedsbescherming op vergelijkbare wijze geregeld als de voormalige Natuurbeschermingswet 1998. Ook in de Wet natuurbescherming wet beoogt men bescherming van gebieden die nationaal en internationaal van belang zijn. Het betreft de bescherming van gebieden op Nederlands grondgebied die vanuit de Europese Habitatrichtlijn en Vogelrichtlijn zijn aangewezen. Gezamenlijk vormen deze gebieden een Europees netwerk: Natura 2000. De status van beschermde natuurmonumenten is bij de inwerkingtreding van de nieuwe wet komen te vervallen. Het merendeel van de voormalig beschermde gebieden maken onderdeel uit van het Natuurnetwerk Nederland en zijn op deze wijze beschermd.

Ingrepen en effecten

In de Wet natuurbescherming is bepaald, dat handelingen of projecten die mogelijk schadelijk invloed hebben op Natura 2000-gebieden vergunningsplichtig zijn. Door middel van toetsing wordt bepaald of sprake is van effecten, en zo ja in welke mate dit is. Toetsing vindt plaats in drie fasen:

- » orientatiefase of voortoets;
- » verstorings- en verslechteringstoets (bij mogelijke negatieve, maar géén significant negatieve effecten);
- » passende beoordeling (kans op significant negatieve effecten).

Als uit de verstorings- en verslechteringstoets blijkt, dat sprake is van mogelijk negatieve effecten dient in een aanvullende toetsing een effectbeoordeling plaats te vinden en is een vergunning nodig. Het bevoegd gezag (de provincie en in sommige situaties het Ministerie) verleent een vergunning onder strikte voorwaarden, waarbij met voldoende mitigerende en compenserende maatregelen de instandhoudingsdoelstellingen zijn gewaarborgd.

3 Bronnenonderzoek

3.1 Data uit de Nationale Databank Flora en Fauna (NDFF)

Voor het onderzoek zijn de gegevens uit de NDFF middels quickscanhulp opgevraagd. Het betreft waarnemingen van beschermde soorten krachtens de Wet natuurbescherming binnen een straal van 0 tot 5 km ten opzichte van het plangebied. Dit is inclusief algemene beschermde soorten waarvoor bij ruimtelijke ingrepen een provinciale vrijstelling geldt. De gegevens zijn in de onderstaande tabel weergegeven (tabel 4).

Tabel 4
Data uit de NDFF.
In groen: algemene
soorten waarvoor
een provinciale
vrijstelling geldt. ©
NDFF - quickscan-
hulp.nl 05-02-2017.

Soort	Soortgroep	Bescherming	Afstand
Alpenwatersalamander	Amfibieën	wnb-andere soorten	0 - 1 km
Bastaardkikker	Amfibieën	wnb-andere soorten	0 - 1 km
Bruine kikker	Amfibieën	wnb-andere soorten	0 - 1 km
Gewone pad	Amfibieën	wnb-andere soorten	0 - 1 km
Kleine watersalamander	Amfibieën	wnb-andere soorten	0 - 1 km
Levendbarende hagedis	Reptielen	wnb-andere soorten	0 - 1 km
Aardmuis	Zoogdieren	wnb-andere soorten	0 - 1 km
Bosmuis	Zoogdieren	wnb-andere soorten	0 - 1 km
Bunzing	Zoogdieren	wnb-andere soorten	0 - 1 km
Eekhoorn	Zoogdieren	wnb-andere soorten	0 - 1 km
Egel	Zoogdieren	wnb-andere soorten	0 - 1 km
Haas	Zoogdieren	wnb-andere soorten	0 - 1 km
Huisspitsmuis	Zoogdieren	wnb-andere soorten	0 - 1 km
Konijn	Zoogdieren	wnb-andere soorten	0 - 1 km
Ondergrondse woelmuis	Zoogdieren	wnb-andere soorten	0 - 1 km
Ree	Zoogdieren	wnb-andere soorten	0 - 1 km
Veldmuis	Zoogdieren	wnb-andere soorten	0 - 1 km
Kamsalamander	Amfibieën	wnb-hrl	0 - 1 km
Poelkikker	Amfibieën	wnb-hrl	0 - 1 km
Boomvalk	Vogels	wnb-vrl	0 - 1 km
Buizerd	Vogels	wnb-vrl	0 - 1 km
Gierzwaluw	Vogels	wnb-vrl	0 - 1 km
Grote Gele Kwikstaart	Vogels	wnb-vrl	0 - 1 km
Havik	Vogels	wnb-vrl	0 - 1 km
Huismus	Vogels	wnb-vrl	0 - 1 km
Kerkuil	Vogels	wnb-vrl	0 - 1 km
Oehoe	Vogels	wnb-vrl	0 - 1 km
Ooievaar	Vogels	wnb-vrl	0 - 1 km
Ransuil	Vogels	wnb-vrl	0 - 1 km
Sperwer	Vogels	wnb-vrl	0 - 1 km
Steenuil	Vogels	wnb-vrl	0 - 1 km
Vinpootsalamander	Amfibieën	wnb-andere soorten	1 - 5 km
grote vos	Insecten - Dagvlinders	wnb-andere soorten	1 - 5 km
Bosbeekjuffer	Insecten - Libellen	wnb-andere soorten	1 - 5 km
Ringslang	Reptielen	wnb-andere soorten	1 - 5 km
Dreps	Vaatplanten	wnb-andere soorten	1 - 5 km
Boommarter	Zoogdieren	wnb-andere soorten	1 - 5 km
Dwergmuis	Zoogdieren	wnb-andere soorten	1 - 5 km
Dwergspitsmuis	Zoogdieren	wnb-andere soorten	1 - 5 km
Vos	Zoogdieren	wnb-andere soorten	1 - 5 km
Wezel	Zoogdieren	wnb-andere soorten	1 - 5 km
Woelrat	Zoogdieren	wnb-andere soorten	1 - 5 km
Heikikker	Amfibieën	wnb-hrl	1 - 5 km
Gevlekte witsnuitlibel	Insecten - Libellen	wnb-hrl	1 - 5 km
Gladde slang	Reptielen	wnb-hrl	1 - 5 km
Drijvende waterweegbree	Vaatplanten	wnb-hrl	1 - 5 km
Gewone dwergvleermuis	Zoogdieren	wnb-hrl	1 - 5 km
Gewone grootoorvleermuis	Zoogdieren	wnb-hrl	1 - 5 km
Grijze grootoorvleermuis	Zoogdieren	wnb-hrl	1 - 5 km
Laatvlieger	Zoogdieren	wnb-hrl	1 - 5 km
Rosse vleermuis	Zoogdieren	wnb-hrl	1 - 5 km
Ruige dwergvleermuis	Zoogdieren	wnb-hrl	1 - 5 km
Watervleermuis	Zoogdieren	wnb-hrl	1 - 5 km
Roek	Vogels	wnb-vrl	1 - 5 km
Slechtvalk	Vogels	wnb-vrl	1 - 5 km
Wespendief	Vogels	wnb-vrl	1 - 5 km
Zwarte Wouw	Vogels	wnb-vrl	1 - 5 km

Bij de uitwerking van de resultaten van het veldonderzoek (zie hier onder) wordt een verwachting uitgesproken in hoeverre deze beschermde soorten in het plangebied aanwezig kunnen zijn en in hoeverre effecten zijn te verwachten.

3.2 Gebiedsbescherming

Het plangebied ligt binnen de bebouwde kom van Zundert en op ruime afstand (> 6 km) van Natura 2000-gebieden (ook op Belgisch grondgebied). Zones op circa 600 meter afstand buiten de bebouwde kom van Zundert maken onderdeel uit van het Natuurnetwerk Nederland (of NNN). Door de relatief grote afstand, de aard van de ingrepen en de ligging in de bebouwde kom, zijn effecten op beschermde gebieden op voorhand uitgesloten.

4 Resultaten van het veldonderzoek

4.1 Algemeen

Het veldonderzoek werd uitgevoerd in de ochtend van 24 januari 2017. Tijdens het veldbezoek was het bewolkt en mistig, was sprake van weinig wind, bij een temperatuur van circa 2 °C.

Biotopen

In het plangebied waren de volgende biotopen aanwezig:

- » Tuin met diverse loof- en naaldbomen en struiken - deels inheems, deels exoten- en een gazon;
- » Woonhuis en een winkelpand, beiden opgetrokken uit baksteen met een pannendak;
- » Schuur, opgetrokken uit baksteen met een bitumen dakbedekking.

In de omgeving zijn de volgende biotopen aanwezig:

- » Woningen / openbare gebouwen met bijbehorende tuinen en een winkelstraat gelegen aan een vrij drukke doorgaande weg.

4.2 Beschermde soorten: resultaten en verwachting

Planten

Op ruimere afstand van het plangebied zijn blijkens voorhanden verspreidingsgegevens diverse een tweetal beschermde vaatplanten aangetroffen (zie data NDFF in tabel 4). Het betreffen dreps en de drijvende waterweegbree. In het plangebied zijn geen beschermde planten aangetroffen, dan wel kon het mogelijke voorkomen op basis van het habitat op voorhand worden uitgesloten. Het plangebied is door het huidige gebruik géén geschikte biotoop voor beschermde vaatplanten. De aanwezigheid van beschermde vaatplanten kan redelijkerwijs worden uitgesloten.

Zoogdieren algemeen

In de nabijheid van het plangebied zijn blijkens de data van de NDFF de eekhoorn en de boommarter waargenomen. Van zowel de eekhoorn als de boommarter ontbraken sporen binnen

het plangebied. Potenties waren ook slechts gedeeltelijk (eekhoorn) tot niet aanwezig (boommarter). De aanwezigheid van de eekhoorn, boommarter en overige strikt beschermde grondgebonden zoogdieren kan op basis van deze habitatscan redelijkerwijs worden uitgesloten.

Vleermuizen

Verblijfplaatsen

In de ruimere omgeving van het plangebied zijn diverse soorten vleermuizen waargenomen, waaronder de gewone dwergvleermuis, de ruige dwergvleermuis, de laatvlieger, rosse vleermuis, watervleermuis en beide soorten grootoorvleermuizen. De meeste soorten zijn in meer of mindere mate gebouwbewonend, al is dit voor de rosse vleermuis eerder een zeldzaamheid. De watervleermuis is een uitgesproken boombewonende soort. In het plangebied zijn echter geen bomen aangetroffen met voor vleermuizen geschikte holten. De bebouwing is echter beoordeeld als toegankelijk en geschikt voor vleermuizen. Het betreft pannendaken met voor vleermuizen toegankelijke (gevel)pannen, open stootvoegen (woonhuis) en openingen bij gevelbetimmeringen. Binnen de context van het plangebied en op basis van het type geschikte openingen, worden in eerste instantie de gewone dwergvleermuis, de ruige dwergvleermuis en de laatvlieger verwacht. De bebouwing, en met name het woonhuis met een toegankelijke spouwmuur, kan functie hebben als kraamverblijf, zomerverblijf, paarverblijf en eventueel als winterverblijf.

Voorafgaand aan de ingrepen aan de bebouwing is nader onderzoek nodig om zekerheid te krijgen over de aan- of afwezigheid van vleermuizen en welke functies aanwezig zijn. Doordat moderne gebouwen vrij eenvoudig geschikt gemaakt kunnen worden voor vleermuizen, kan worden gesteld dat op voorhand afdoende mogelijkheden te creëren zijn in de nieuwe situatie.

foerageergebied

Het plangebied is als foerageergebied potentieel geschikt door de aanwezigheid van bomen en de beschutting van de bebouwing. Door het vrij geringe oppervlak geschikt foerageergebied in relatie tot overig foerageergebied in de omgeving, kan op voorhand worden gesteld dat geen sprake is van essentieel foerageergebied. Negatieve effecten op de navigeer- en foerageermogelijkheden van vleermuizen zijn redelijkerwijs uit te sluiten.

Vogels

Algemeen

In het plangebied en de omgeving werden tijdens het veldbezoek algemene vogels aangetroffen als de merel, de spreeuw, de Turkse Tortel, de winterkoning en houtduif. Nesten werden voor zover dat zichtbaar was niet aangetroffen. In de nabijheid van de te slopen bebouwing kunnen algemene vogels broeden. Te verwachten soorten zijn soorten als heggenmus, winterkoning, merel, zanglijster, vink en roodborst. Allen uiterst algemene soorten van categorie 5, waarvan nesten niet jaarrond beschermd zijn als voldoende alternatieven aanwezig zijn. In de omgeving zijn ruimschoots alternatieven aanwezig, zodat geen sprake is van bijzondere

ecologische redenen op basis waarvan sprake is van jaarronde bescherming. Door te werken buiten de broedperiode, of bomen en struiken tijdig te verwijderen, wordt voorkomen dat nesten worden verstoord.

Jaarrond beschermde soorten

De te slopen bebouwing is beoordeeld als potentieel geschikt voor de huismus. Het betreft het pannendak van het hoofdgebouw. De huismus werd tijdens het veldbezoek zowel in het plangebied zelf als in de ruime omgeving niet gezien of gehoord. Vermoedelijk komt de huismus niet in het plangebied voor. Echter, is een eenmalige inspectie in deze tijd van het jaar onvoldoende om de aan- of afwezigheid van de huismus vast te stellen. Middels twee veldbezoeken in de periode 1 april - 15 mei kan de aan- of afwezigheid van de huismus met zekerheid worden aangetoond.

Voor de gierzwaluw ontbreken potenties in het plangebied. Er ontbraken geschikte in- en uitvliegopeningen. De aanwezigheid van nesten van de gierzwaluw kan redelijkerwijs worden uitgesloten.

In het plangebied zijn geen sporen aangetroffen van uilen. De te slopen bebouwing was ontoegankelijk en ongeschikt voor uilen. De aanwezigheid van nesten van uilen kan op basis van deze habitatscan redelijkerwijs worden uitgesloten.

In het plangebied zijn geen sporen aangetroffen van roofvogels. De aanwezigheid van nesten van roofvogels kan worden uitgesloten.

Vissen

In het plangebied ontbreekt open water. Effecten op vissen zijn dan ook niet van toepassing.

Amfibieën

Blijkens de data uit de NDFF zijn in de nabijheid van het plangebied diverse soorten strikter beschermde amfibieën aangetroffen. Binnen het plangebied worden geen strikter beschermde soorten verwacht door de ligging binnen de bebouwde kom. Uiterst algemene soorten als de bruine kikker en de gewone pad komen ook binnen de bebouwde kom voor. In het plangebied kunnen zwerfende exemplaren aanwezig zijn. De aanwezigheid van strikter beschermde amfibieën kan redelijkerwijs worden uitgesloten.

Overige soortgroepen

Voor de overige door de Flora- en faunawet strikter beschermde soortgroepen ontbreekt geschikt leefgebied in het plangebied. Effecten zijn door de aard van de ingrepen ook niet aan de orde.

5 Conclusie en advies

Conclusie

Soorten

In het plangebied of binnen de invloedssfeer van de werkzaamheden, zijn de volgende potentiële natuurwaarden aangetroffen waar rekening mee gehouden dient te worden:

- » Kans op de aanwezigheid van verblijfplaatsen van vleermuizen in de te slopen bebouwing;
- » Kans op de aanwezigheid van nesten van de huismus in de te slopen bebouwing;
- » Algemene broedvogels (niet jaarrond beschermd).

Effecten

Doordat de werkzaamheden op het land plaatsvinden, beperkt van aard zijn, en preventief afdoende maatregelen kunnen worden getroffen, zijn over het algemeen géén negatieve effecten op strikter beschermde soorten te verwachten. Echter, is het noodzakelijk nader onderzoek naar vleermuizen en de huismus uit te voeren om actueel gebruik van de bebouwing vast te kunnen stellen voorafgaand aan de sloop. Na uitvoer van het onderzoek kunnen, indien noodzakelijk, gepaste maatregelen worden getroffen.

Beschermde gebieden

Het plangebied ligt niet in beschermde gebieden krachtens Natura 2000, EHS / de Provinciale Verordening. Er is voldoende aannemelijk gemaakt, dat effecten van de plannen op beschermde gebieden in de ruimere omgeving uitgesloten zijn.

Aanbevelingen

Vleermuizen

Aanbevolen wordt voorafgaand aan de sloop nader onderzoek uit te voeren naar vleermuizen conform het vleermuizenprotocol. Het onderzoek dient volgens het huidige protocol te bestaan uit twee bezoeken in midden mei tot midden juli en twee bezoeken in de periode midden augustus tot 1 oktober, allen met een onderlinge tussenpoos van circa 20 - 30 dagen.

Huisumus

Aanbevolen wordt nader onderzoek uit te voeren naar de huismus. In de periode 1 april - midden mei zijn hiervoor twee ochtendbezoeken nodig.

Vogels algemeen

Doordat de kans bestaat dat broedende vogels in de nabijheid van de werkzaamheden aanwezig zijn, wordt aanbevolen zowel de kap, sloop als het grondwerk uit te voeren buiten het broedseizoen (ná half juli en vóór half maart). Indien een ter zake deskundige heeft vastgesteld, dat geen nesten aanwezig zijn, is het ook mogelijk binnen deze periode te werken. Het verstoren van broedende vogels is conform de Wet natuurbescherming niet toegestaan.

Literatuur

Broekhuizen, S., B. Hoekstra, V. van Laar, C. Smeenk, en J.B.M. Thissen, 1992.
Atlas van de Nederlandse zoogdieren. KNNV Uitgeverij, Utrecht.

Diepenbeek, A. van, 1999.

Veldgids Diersporen (tweede druk, 2003). KNNV Uitgeverij, Utrecht.

Meijden, R. van der, 2005. Heukel's flora van Nederland. Wolters-Noordhoff, Groningen.

Internet

- » [Google maps](#)
- » <http://kaartbank.brabant.nl/viewer/app/natuurbeheerplan/>
- » http://www.natuurindegemeente.nl/aandeslagmetdenatuurwet/wp-content/uploads/2016/12/Soortenbescherming_bij_ruimtelijke_ingrepen_1.3_15122016.pdf
- » www.nederlandsesoorten.nl
- » <http://www.rvo.nl/onderwerpen/agrarisch-ondernemen/beschermde-planten-dier-en-en-natuur/flora-en-faunawet-ffw/ontheffing-vrijstelling/soortenstandaard>

Buro Maerlant BV Dorpsstraat 17 4271 AA Dussen

T 085 877 86 85

E info@BuroMaerlant.nl | www.BuroMaerlant.nl

KvK 63036371

Zundert Markt 25 - Sint Elisabethlaan 3a
Ecologische quickscan