

**Quicksan Flora- en faunawet**

**Nieuwe Banne  
te Sleeuwijk**

## Quickscan Flora- en faunawet

### Nieuwe Banne te Sleeuwijk

Opdrachtgever : Gemeente Werkendam  
Postbus 16  
4250 DA Werkendam

Projectnummer : 20160203

Status rapport / versie nr. : Definitief 01

Datum : 30 juni 2016

Opgesteld door : ing. G. Moret

Gecontroleerd door : ing. G. Spruijt

Voor akkoord : ing. S. Spapens

Paraaf :



Versie nr.	Datum	Omschrijving	Opgesteld door	Gecontroleerd door
D01	2016-06-30	Quickscan Flora- en faunawet	GS	GM

<b>INHOUD</b>	blz.	
1	INLEIDING	2
1.1	Aanleiding en doelstelling	2
1.2	Leeswijzer	2
2	SITUATIE EN PLANVORMING	3
2.1	Gebiedsbeschrijving	3
2.2	Ruimtelijke ontwikkeling	3
3	NATUURBELEID EN WETGEVING	5
3.1	Inleiding	5
3.2	Gebiedsbescherming	5
3.3	Soortenbescherming	5
4	QUICKSCAN	6
4.1	Onderzoeksmethodiek	6
4.2	Scan gebiedsbescherming	7
4.2.1	Natuurbeschermingwet 1998	7
4.2.2	Nationaal Natuurnetwerk (NNN, in de wet EHS)	7
4.3	Scan soortenbescherming	8
4.3.1	Inleiding	8
4.3.2	Flora	8
4.3.3	Zoogdieren (inclusief vleermuizen)	8
4.3.4	(Broed)vogels	10
4.3.5	Reptielen	11
4.3.6	Amfibieën	11
4.3.7	Vissen	12
4.3.8	Insecten (ongewervelde)	12
5	CONCLUSIE/AANBEVELINGEN	13
5.1	Gebiedsbescherming	13
5.2	Soortenbescherming	13
6	GERAADPLEEGDE BRONNEN	17

## BIJLAGEN

1. Foto's veldinventarisatie plangebied
2. Flora- en faunawetgeving
3. Toelichting schema vrijstelling, gedragscode, ontheffing
4. Gegevens Quickscanhulp

## **1 INLEIDING**

### **1.1 Aanleiding en doelstelling**

In opdracht van de gemeente Werkendam is door AGEL adviseurs een quickscan Flora- en faunawet uitgevoerd in verband met de actualisatie van het bestemmingsplan "Nieuwe Banne (Sleeuwijk)" (d.d. 1 juli 2008).

Doel van de quickscan Flora- en faunawetgeving is het inzichtelijk maken of beschermde natuurwaarden in het plangebied aanwezig zijn en welke betekenis die hebben voor de verdere uitvoering. Tevens wordt bekeken of er door de geplande ontwikkeling negatieve effecten te verwachten zijn op beschermde gebieden.

### **1.2 Leeswijzer**

In hoofdstuk 2 zal ingegaan worden op de ligging van de onderzoekslocatie en het gebruik van het plangebied. Hoofdstuk 3 geeft een omschrijving van de huidige natuurbeleid/wetgeving en in hoofdstuk 4 wordt de onderzoeksmethodiek omschreven en worden de resultaten weergegeven van de uitgevoerde quickscan. De conclusie en aanbevelingen van de quickscan worden omschreven in hoofdstuk 5. Tot slot worden in hoofdstuk 6 de geraadpleegde bronnen vermeld.

## 2 SITUATIE EN PLANVORMING

### 2.1 Gebiedsbeschrijving

Het plangebied is gelegen aan de zuidoostzijde van de kern van Sleeuwijk. In het oosten grenst het plangebied aan het buitengebied. In het westen sluit het plangebied deels direct aan op het woongebied van de kern, en aan de noordzijde grenst het aan het bedrijventerrein "De Hoogjens". Ten westen en zuiden van het plangebied bevindt zich het sportveldencomplex, met aan de zuidzijde de weg De Roef. In bijlage 1 zijn foto's opgenomen van het plangebied ten tijde van het veldbezoek op d.d. 27 juni 2016.

In figuur 2.1 is de situering van het plangebied ten opzichte van de omgeving weergegeven.

*Figuur 2.1: Situering plangebied met de planlocatie rood omlind.*



### 2.2 Ruimtelijke ontwikkeling

Figuur 2.2 geeft de verkaveling waar in het onderzoek vanuit is gegaan, inclusief de nummering van de bouwvlakken. Hierin is aangegeven dat één woonblok reeds is gerealiseerd en één woonblok op dit moment in aanbouw is. Ter hoogte van de overige bouwblokken is terrein reeds bouwrijp gemaakt en bestaat momenteel uit gemaaid grasland. De ontworpen wegenstructuur is reeds aangelegd en het watersysteem is grotendeels gegraven met uitzondering van een gedeelte van de te verbreden watergang aan de oostelijke plangrens (bouwblok 8).

Figuur 2.1: Uitgangspunt verkaveling plangebied.

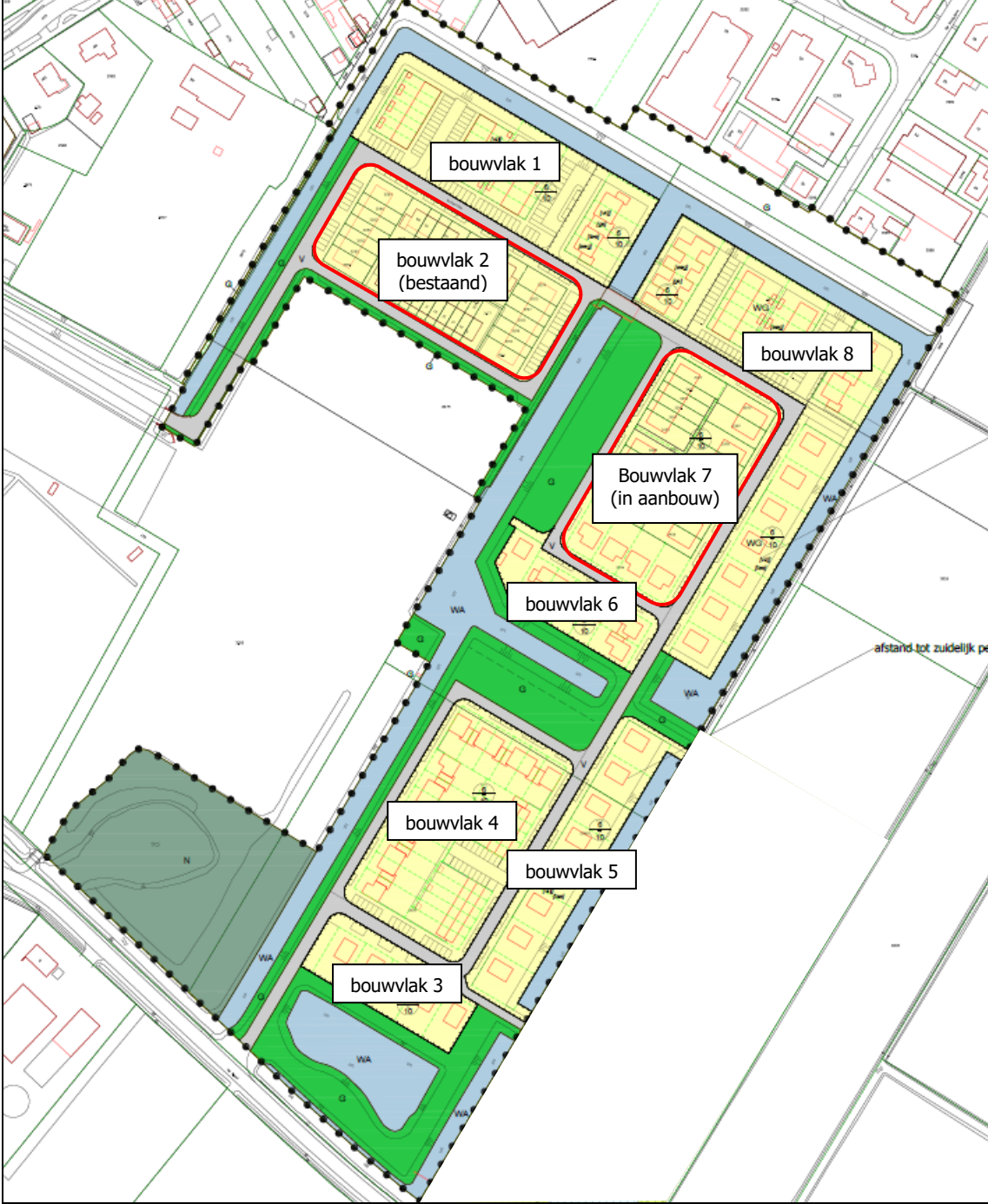

### **3 NATUURBELEID EN WETGEVING**

#### **3.1 Inleiding**

Bescherming in het kader van de natuurwet- en regelgeving is op te delen in gebieds- en soortenbescherming. Bij gebiedsbescherming heeft men te maken met de Natuurbeschermingswet 1998 en ecologische hoofdstructuur. De soortenbescherming komt voort uit de Flora- en faunawet.

#### **3.2 Gebiedsbescherming**

De Natuurbeschermingswet 1998 regelt de bescherming van natuurgebieden. In de Natuurbeschermingswet 1998 (NB-wet) zijn de Europese Vogel- en Habitatrichtlijn (VHR) geïmplementeerd. De gebieden die hieronder vallen, vormen samen het Natura 2000-netwerk. Natura 2000 bestaat uit habitat- en vogelrichtlijngebieden en Natuurbeschermingswetgebieden. De Natuurbeschermingswetgebieden kunnen binnen de begrenzingen van de Natura 2000 worden ondergebracht, al zijn ze in eerste instantie niet via de Europese richtlijnen aangewezen. De gebieden zijn van grote betekenis voor de bescherming van de Europese biodiversiteit en dienen gezamenlijk met alle andere aangewezen gebieden in Europa een natuurnetwerk te vormen.

Het Nationaal Natuurnetwerk (in de wet EHS) is een netwerk van natuurgebieden en verbindingzones. De provincie Noord-Brabant wil in 2018 alle gaten in het netwerk hebben gedicht met nieuwe natuur. De concrete ambities staan in het natuurbeheerplan. Hierin staan twee kaarten; de beheertypekaart en de ambitiekaart. De beheertypekaart laat zien hoe natuur en landschap in Brabant er nu voor staan. De ambitiekaart geeft aan hoe zij er uit moeten gaan zien. Het plan vormt de basis voor subsidies voor beheer en inrichting.

#### **3.3 Soortenbescherming**

De bescherming van dier- en plantensoorten is sinds 1 april 2002 in de Flora- en faunawet geregeld. Het doel van de Flora- en faunawet is het in stand houden en beschermen van in het wild voorkomende planten- en diersoorten. De Flora- en faunawet kent zowel verbodsbepalingen als een zorgplicht. De verbodsbepalingen zijn gebaseerd op het 'nee', tenzij principe. Dat betekent dat alle schadelijke handelingen ten aanzien van beschermde planten- en diersoorten in principe verboden zijn. Voor verschillende categorieën, soorten en verschillende activiteiten zijn vrijstellingen of ontheffingen van deze verbodsbepalingen mogelijk. Hiervoor gelden verschillende voorwaarden. Naast de verbodsbepalingen van de Flora- en faunawet geldt de zorgplicht ten aanzien van alle in het wild levende dieren en planten en hun leefomgeving. De zorgplicht geldt altijd, voor iedereen en in alle gevallen. Voor een nadere toelichting op de Flora- en faunawet wordt verwezen naar bijlage 2.

---

## 4 QUICKSCAN

### 4.1 Onderzoeksmethodiek

Het onderzoeken naar de beschermstatus van het plangebied en beschermde natuurgebieden in de omgeving wordt uitgevoerd door te toetsen aan drie beschermkaders: VHR, NB-wet en Provinciale regelgeving. Onderzocht wordt of:

- het plangebied deel uitmaakt van een beschermd gebied;
- door de geplande ingreep een negatieve invloed te verwachten is op de aanwezige beschermde gebieden in de omgeving.

De mogelijke aanwezigheid van beschermde dieren en/of planten wordt aan de hand van de volgende gegevens bepaald:

- Gegevens van Quickscanhulp (NDFF);
- Landelijke verspreidingsatlassen;
- Provinciale gegevens;
- Een oriënterend veldbezoek.

De Quickscanhulp vervangt de noodzaak diverse verspreidingsatlassen te moeten raadplegen om te weten welke soorten qua verspreiding mogelijk in het plangebied voorkomen. De gegevens zijn afkomstig uit de databanken van talloze organisaties, verenigd in de Nationale Databank Flora en Fauna (NDFF). Het Natuurloket verzorgt het beheer en de exploitatie van de NDFF in opdracht van BIJ12. Alle ingevoerde gegevens in de NDFF worden per soortgroep gevalideerd door een validatieteam (landelijke soortexperts) van de NDFF.

Verder is gebruik gemaakt van bestaande atlasgegevens uit de Atlas van de Nederlandse Broedvogels (SOVON, 2002), faunagegevens provincie Noord-Brabant en verspreidingsgegevens van RAVON (De amfibieën en reptielen van Nederland, 2009). Deze bronnen vermelden soortgegevens uurhokken (5 bij 5 kilometer), en betreffen dan ook globale gegevens. Hoofdstuk 6 vermeldt de geraadpleegde bronnen.

Doel van het oriënterende veldbezoek is om een indruk te krijgen van de biotopen ter plaatse en het beoordelen van de geschiktheid voor verschillende soortengroepen. Het oriënterend veldbezoek is uitgevoerd op d.d. 27 juni 2016 (15 graden, bewolkt, regenachtig en windkracht 3 zuidwest). Het oriënterende veldbezoek heeft nadrukkelijk niet de status van een volledige veldinventarisatie. Zowel het tijdstip (actieve seizoenen van verschillende soortengroepen) als het eenmalige karakter zijn hiervoor niet toereikend. Het eenmalige oriënterende veldbezoek geeft slechts een globaal beeld van aanwezige soorten en habitat op basis van een momentopname. Zie voor een impressie van het oriënterend veldbezoek de foto's in bijlage 1.



## 4.2 Scan gebiedsbescherming

### 4.2.1 Natuurbeschermingswet 1998

Het plangebied bevindt zich in de nabijheid van een gebied dat is aangewezen in het kader van de natuurbeschermingswet 1998. Op een afstand 4 kilometer ten zuidoosten van het plangebied ligt het Natura 2000-gebied "Loevestein, Pompveld en Kornsche Boezem". Het Natura 2000-gebied betreft een habitatrictlijngebied. Gezien de tussenliggende afstand en functies zijn versturende factoren zoals vervuiling, oppervlakteverlies, versnippering, verdroging en verstoring door trilling, licht en geluid zijn met de voorgenomen planontwikkeling niet van toepassing.

Op basis van ervaringen met AERIUS berekeningen kan eveneens worden gesteld dat plannen met een dergelijke hoeveelheid woningen (cv-ketels) met bijhorende aantrekkende verkeersbewegingen een invloedssfeer hebben van 1 tot 1,5 km met een stikstofdepositie waarden hoger dan de drempelwaarde van 0,05 mol/ha/j.

### 4.2.2 Nationaal Natuurnetwerk (NNN, in de wet EHS)

Het plangebied maakt geen onderdeel uit van het Nationaal Natuurnetwerk. De ligging van gebieden die onderdeel uitmaken van NNN zijn in het navolgende figuur (4.2.2) weergegeven. Het dichtstbijzijnde gebied dat behoort tot het NNN betreft het type: 'Vochtig bos met productie' gelegen ten zuiden van het plangebied. Met de voorgenomen planontwikkeling is er geen sprake van directe vernietiging van het NNN. Aangezien de voorgenomen ontwikkeling geen directe relatie heeft met een gebied dat is aangewezen als NNN en geen verbindende functie vervult zijn negatieve effecten uit te sluiten. Van negatieve uitstralingseffecten door geluid, licht en verdroging op het Nationaal Natuur Netwerk is met de voorgenomen planontwikkeling geen sprake.

Figuur 4.2.2: Kaart NNN, planvorming rood omkaderd (bron: Natuurbeheerplan Provincie Noord-Brabant).

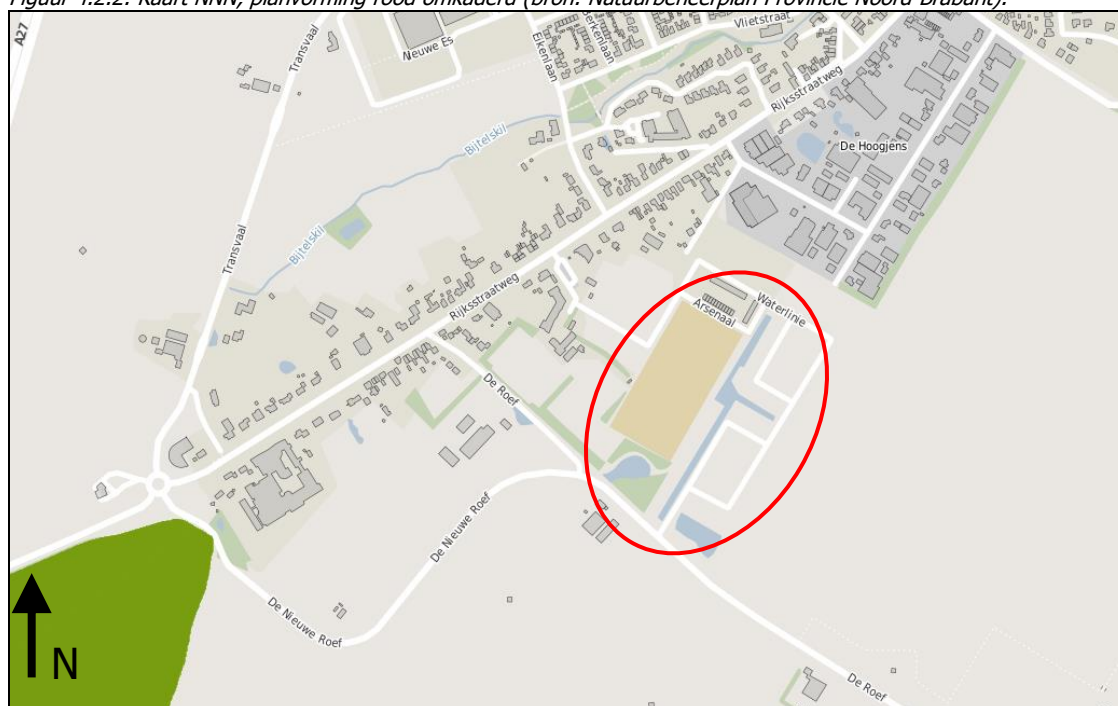

### 4.3 Scan soortenbescherming

#### 4.3.1 Inleiding

In deze paragraaf worden de beschermde soorten die op tabel 1, 2 en 3 van de Flora- en faunawet staan en die mogelijk in het plangebied voor kunnen komen beschreven. Voor de beschermde soorten van tabel 1 van de Flora- en faunawet geldt een vrijstelling bij ruimtelijke ontwikkelingen als deze. Indien tijdens de werkzaamheden deze soorten worden aangetroffen geldt echter wel de zorgplicht. De zorgplicht handelt vanuit het principe dat voor de wet alle dieren van onvervangbare waarde zijn en dat mensen daar zorgvuldig mee moeten omspringen (zie ook bijlage 3). Op basis van de verspreidingsgegevens uit de geraadpleegde literatuur en het oriënterend veldbezoek zijn in de volgende paragrafen de zogenaamde tabel 1-, 2- en 3-soorten weergegeven die in of in de nabije omgeving van het plangebied mogelijk kunnen voorkomen. In bijlage 4 zijn de gegevens van de Quickscanhulp weergegeven.

#### 4.3.2 Flora

##### Bronnenonderzoek

Binnen één kilometer in de omgeving van het plangebied is er bij de Quickscanhulp de gele helmbloem, rietorchis, spindotterbloem en tongvaren (allen tabel II) van de (vaat)planten bekend. Bij de provincie Noord-Brabant zijn met betrekking tot de aanwezigheid van flora in het plangebied geen waarnemingen bekend.

##### Veldinventarisatie

Ten tijden van het veldbezoek bestond het plangebied uit een tweetal in aanbouw zijnde woonblokken. Ter hoogte van de overige bouwblokken is het terrein bouwrijp gemaakt en bestaat momenteel uit een gemaaid grasvegetatie (met algemene gras- en kruidachtige) met rondom natuurvriendelijke oevers (bestaande uit opschot van wilgen, riet en lisdodde).

Gezien het huidige gebruik, de aanwezig biotopen en staat van het plangebied kunnen zeldzame plantensoorten zich niet handhaven en worden strikt beschermde (vaat)planten (zoals varen soorten) dan ook niet binnen het plangebied verwacht. Aangeplante of gezaaide exemplaren van beschermde soorten zijn niet beschermd in de Flora- en faunawet, omdat het geen natuurlijke groeiplaatsen betreft.

#### 4.3.3 Zoogdieren (inclusief vleermuizen)

##### Bronnenonderzoek

Volgens de Quickscanhulp komen de volgende soorten voor op korte afstand van het plangebied:

	<i>Bescherming:</i>	<i>Afstand:</i>
▪ Gewone dwergvleermuis;	Tabel 3	0-1 km
▪ Laatvlieger;	Tabel 3	0-1 km
▪ Ruige dwergvleermuis;	Tabel 3	0-1 km
▪ Watervleermuis;	Tabel 3	0-1 km
▪ Gewone/grijze grootoorvleermuis;	Tabel 3	0-1 km
▪ Baardvleermuis / Brandts vleermuis;	Tabel 3	0-1 km
▪ Bever;	Tabel 3	0-1 km
▪ Das.	Tabel 3	0-1 km

Strikt beschermde soorten die mogelijk gebruik kunnen maken van de onderzoekslocatie zijn vleermuizen. In de gegevens afkomstig van Quickscanhulp worden al enige vleermuissoorten vernoemd op korte afstand van het plangebied. Om een completer beeld te krijgen van het voorkomen van vleermuizen zijn er aanvullende bronnen gecontroleerd.

Uit de gegevens van de provincie Noord-Brabant ('Beschermsplan voor vleermuizen in Noord-Brabant') is nagegaan of er in het verleden vleermuizen zijn waargenomen in de omgeving van het plangebied. In Noord-Brabant worden er voornamelijk op de hogere zandgronden in het midden en zuiden van de provincie veel vleermuizen waargenomen. In de laaggelegen graslanden en uiterwaarden komen beduidend minder vleermuizen voor. Door het veelal ontbreken van oude holle bomen worden hier weinig kraamkolonies van boombewonende soorten aangetroffen.

In Noord-Brabant komen in totaal 13 vleermuizensoorten voor, waarvan er vier algemeen zijn, twee vrij algemeen, drie zeldzaam en vier zeer zeldzaam. Ter hoogte van de planontwikkeling kunnen op basis van verspreidingsgegevens de volgende soorten mogelijk voorkomen:

- Watervleermuis – *Myotis daubentonii*;
- Baard- (en Brandts) vleermuizen – *Myotis mystacinus*/ brandtij;
- Gewone dwergvleermuis – *Pipistrellus pipistrelles*;
- Ruige dwergvleermuis – *Pipistrellus nathusii*;
- Laatvlieger – *Eptesicus serotinus*;
- Gewone grootoorvleermuis – *Plecotus species*.

#### Veldinventarisatie

Vleermuizen zijn aan de hand van hun voorkeur voor verblijfplaats onder te verdelen in twee groepen, gebouw- en boombewonende soorten. Ook zijn er soorten die beiden gebruiken als verblijfplaats. Daarnaast maken verschillende vleermuizen onderscheid tussen zomer- en winterverblijven.

Tijdens het veldbezoek zijn mogelijke rust- en verblijfplaatsen van boom- en gebouwbewonende vleermuizen, op basis van de checklist inschatting vooronderzoek vleermuizen (*vleermuisprotocol*), onderzocht.

Met de voorgenomen bestemmingsplanwijziging zullen er geen gebouwen worden gesloopt. De reeds aanwezige nieuwbouwwoningen bieden geen toegang of openingen voor vleermuizen. Eventuele vaste rust-, verblijf-, kraam of paarplaatsen van gebouwbewonende soorten binnen het plangebied is dan ook niet te verwachten.

Ter hoogte van de toekomstige woongebieden zijn geen bomen aanwezig. De reeds aanwezige bomenstructuur en natuur rondom de aanwezige waterpartijen aan de zuidzijde van het plangebied zullen met de bestemmingsplanwijziging als bestemming natuur/groen behouden blijven. De bomen zijn van enige omvang (>3dm op borsthoogte) waardoor ze geschikt kunnen zijn voor verblijfplaatsen van boombewonende vleermuizen. Geschikte holtes en openingen zijn niet aangetroffen, maar op basis van een eenmalig bezoek niet uit te sluiten. Aanwezigheid van verblijfplaatsen van boombewonende vleermuizen in het plangebied is te verwachten, maar zullen met de bestemmingsplanwijziging niet worden aangetast. Mede gezien de reeds aanwezige functies (sportvelden met lichtinstallaties, verlichte bouwplaats) zullen de toekomstige bestemmingen (wonen en verkeer) in de directe omgeving van de bomenstructuur geen negatieve invloed hebben op eventueel aanwezige verblijfplaatsen.

Naast verblijfplaatsen zijn ook essentiële vliegroutes en foerageergebieden beschermd. Vliegroutes zijn lijnvormige elementen, vaak een bomenrij, waaraan vleermuizen zich oriënteren. Vleermuizen hebben deze oriëntatie nodig om zich van hun verblijfplaats naar hun foerageergebied te verplaatsen. Foerageergebieden kunnen onder ander bestaan uit bomen, opgaande gewassen en open water.

De bomen binnen het plangebied kunnen de functie als vliegroute en foerageergebied vervullen, mede gezien de ligging langs water. Zoals reeds verwoord wordt de aanwezige natuur/groen ten zuiden van het plangebied niet aangetast door de bestemmingsplanwijziging. Met de voorgenomen planontwikkeling zijn geen negatieve effecten te verwachten op vaste vliegroutes/foerageergebied van vleermuizen.

Er zijn tijdens het oriënterende veldbezoek geen zoogdieren of sporen ervan waargenomen. Gedurende het veldbezoek is grondig gezocht naar sporen zoals uitwerpselen, vraatsporen zoals afgebeten veren of loopsporen van de das. Deze zijn niet aangetroffen. Het plangebied vervult eveneens geen functie als leefgebied van de bever. Verwacht wordt dat enkele algemene voorkomende beschermde zoogdiersoorten (tabel 1) zoals de mol, konijn, egel en een aantal algemene muissoorten (bos- en huisspitsmuis en veldmuis (tabel 1)) voor kunnen komen binnen de onderzoekslocatie.

#### 4.3.4 (Broed)vogels

##### Bronnenonderzoek

Conform de Quicksanhulp zijn er binnen een afstand van één km van het plangebied vijftien vogelsoorten waargenomen die behoren tot tabel 3 van de Flora- en faunawet. Van deze vogelsoorten zijn er zes roofvogels, vier zangvogels, drie uilachtige, één ooienvaarachtige en één zwaluwachtige. Bij de provincie Noord-Brabant is met betrekking tot de aanwezigheid van vogelsoorten in het plangebied en de directe omgeving alleen informatie beschikbaar ouder dan 3 jaar. Deze informatie is verouderd en mag niet meer als actueel beschouwd worden.

##### Veldinventarisatie

Voor wat betreft de bescherming van inheemse vogelsoorten, zijn deze grofweg in twee groepen te verdelen. Enerzijds soorten waarbij hun nest en functionele leefomgeving is beschermd gedurende de periode dat ze aan het broeden zijn; anderzijds de soorten waarbij hun nesten en functionele leefomgeving het hele jaar door zijn beschermd. Globaal loopt de broedperiode van vogels in Nederland van half maart tot en met half juli. Echter, als buiten deze periode vogels broeden zijn ook die beschermd. Broedvogels zijn apart opgenomen in de Flora- en faunawet en staan niet vermeld in de tabellen (zie bijlage 2).

Het aanwezige groen in het plangebied kon goed worden geïnspecteerd gedurende het veldbezoek. Nesten (of nesten van voorgaande jaren) van in bomen broedende jaarrond beschermde (roof)vogels zijn ten tijde van het oriënterend veldbezoek niet waargenomen.

Het plangebied biedt potentie (ligging buitengebied) om als onderdeel te fungeren van het leefgebied van de roofvogels welke conform de Quicksanhulp zijn waargenomen. In de huidige situatie is er geen sprake van ruigte en met de realisatie van de toekomstige woningen zal dit niet wijzigen. Gezien de impact van de ontwikkeling en de aanwezige natuur/landbouwgronden in de bredere omgeving zijn negatieve effecten voor roofvogels op populatieniveau niet te verwachten.

De reeds aanwezige nieuwbouwwoningen bieden geen toegang of openingen voor huismussen en gierzwaluwen of andere gebouwbewonende jaarrond beschermde vogelsoorten (zoals uilen).

Ten tijde van het oriënterend veldbezoek zijn alleen drie scholeksters en drie boerenzwaluwen waargenomen. In het plangebied is het mogelijk dat algemene vogelsoorten tot broeden komen in de (riet)vegetaties langs de waterkant. Broedende vogels in en direct rond het plangebied mogen niet verstoord worden met de voorgenomen woningbouw. De bouwwerkzaamheden dienen daarom gestart te worden buiten de broedperiode. Als deze vogels bij het zoeken van

een nestlocatie merken dat het plangebied en/of de directe omgeving te verstorend is door activiteiten, zullen ze elders een geschikte nestlocatie zoeken. Indien binnen de broedperiode gestart dient te worden met de voorgenomen werkzaamheden, is dit mogelijk als aantoonbaar is vastgesteld dat er geen broedende vogels in en direct rond het plangebied aanwezig zijn.

#### 4.3.5 Reptielen

##### Bronnenonderzoek

De meeste reptielen houden zich voornamelijk op in geleidelijke overgangssituaties tussen natuurlijke biotopen in bos-, heide- en veengebieden. Bij de Quickscanhulp zijn geen reptielen binnen een straal vijf kilometer van het plangebied waargenomen. Er zijn geen noemenswaardige verspreidingsgegevens bekend bij RAVON.

##### Veldinventarisatie

In het plangebied is geen geschikt leef biotoop voor reptielen aanwezig. Reptielen zijn niet aangetroffen in het plangebied. Gezien de terreingesteldheid van het plangebied en het gebruik is niet te verwachten dat het plangebied een cruciale rol vervult voor reptielen.

#### 4.3.6 Amfibieën

##### Bronnenonderzoek

Bij de Quickscanhulp is de poelkikker en de rugstreeppad binnen één kilometer van het plangebied waargenomen. Tevens is te verwachten dat er algemene amfibiesoorten als gewone pad of groene kikker voorkomen

##### Veldinventarisatie

De aanwezige watergangen binnen het plangebied bieden een geschikt leef en voortplantingsgebied voor de bovengenoemde soorten. Met uitzondering van de rugstreeppad, een geschikte biotoop voor deze soort was ten tijden van het veldbezoek niet aanwezig.

Algemeen voorkomende amfibiesoorten als gewone pad of groene kikker zijn licht beschermde soorten uit tabel 1 Flora- en faunawet waarbij bij ruimtelijke ingrepen een algehele vrijstelling voor het overtreden van enkele verbodsbepalingen geldt. Voor de poelkikker geldt dit niet, echter met de voorgenomen bestemmingsplanwijziging zal er geen oppervlakte water worden gedempt maar nog voor een klein deel worden uitgebreid. Negatieve effecten zijn niet te verwachten op (beschermde) amfibiesoorten, mits men tijdens het verbreden van de watergang aan de volgende eisen houdt:

- Werkzaamheden in het beginsel uitvoeren in de periode tussen 15 juli en 1 november, dat wil zeggen na de voortplantingsperiode en voor de winterrust;
- Oevervegetatie wordt voorafgaand aan de inrichtingswerken gemaaid, waardoor amfibieën zich elders zullen gaan ophouden;
- Ten behoeve van in slib levende of vluchtende juridisch zwaarder beschermde soorten wordt slib waarin zich deze soorten bevinden, verplaatst naar plaatsen van waaruit deze soorten kunnen vluchten of overleven.

Aangezien de rugstreeppad in nabijheid van het plangebied is waargenomen, kan ter voorkoming van het in gebruik nemen van het plangebied door de rugstreeppad, de volgende maatregelen worden getroffen:

- Tijdig zandige omstandigheden weg te nemen of de activiteiten af te ronden voor eind augustus (vanaf eind augustus gaan rugstreeppadden op zoek naar vergraafbare grond om de winter in door te brengen);
- Als de activiteiten voor langere tijd worden stilgelegd in braakliggende toestand, paddenschermen te plaatsen;

- Afdekken of dempen van natte plekken.

#### 4.3.7 Vissen

##### Bronnenonderzoek

Bij de Quickscanhulp is de bittervoorn, kleine - en grote modderkruiper binnen één kilometer van het plangebied waargenomen.

##### Veldinventarisatie

De aanwezige watergangen binnen het plangebied bieden een geschikt leef- en voortplantingsgebied voor de bovengenoemde soorten.

In het verleden (2007) is er een ontheffing Flora- en faunawet verkregen voor het vigerend bestemmingsplan. Deze ontheffing was benodigd voor het dempen van watergangen. Zoals reeds aangegeven zal met de voorgenomen bestemmingsplanwijziging geen oppervlakte water worden gedempt maar nog voor een klein deel worden uitgebreid. Negatieve effecten zijn niet te verwachten op (beschermde) vissen, mits men tijdens het verbreden van de watergang zich aan de eisen houdt zoals vermeld bij de amfibieën. Zoetwater mosselen worden waar nodig onder andere in verband met de bittervoorn terug geplaatst.

Door het reeds gerealiseerde watersysteem is voldoende geschikt leef- en voortplantingsgebied om naar toe te vluchten.

#### 4.3.8 Insecten (ongewervelde)

##### Bronnenonderzoek

Bij de Quickscanhulp is de rouwmantel en de rivierrombout binnen één kilometer van het plangebied waargenomen. Uit de verdere literatuurstudie is het niet aannemelijk dat er in het plangebied beschermde ongewervelde voorkomen.

##### Veldinventarisatie

Tijdens het veldbezoek zijn er geen insecten waargenomen. De habitateisen van beschermde soorten binnen deze groep zijn vaak zeer locatiespecifiek en gebonden aan zeer bijzondere biotopen. Iedere soort is afhankelijk van een bepaald habitat. Deze habitats (met name heide en (laag)veen, grote rivieren en oude, rottende eiken) liggen niet in het plangebied. Het groen in het plangebied kent een hoge betredings- en onderhoudsfrequentie. Hierdoor is het niet aannemelijk dat er in het plangebied beschermde ongewervelde voorkomen.

---

## 5 CONCLUSIE/AANBEVELINGEN

### 5.1 Gebiedsbescherming

Het plangebied bevindt zich in de nabijheid van een gebied dat is aangewezen in het kader van de natuurbeschermingswet 1998. Op een afstand 4 kilometer ten zuidoosten van het plangebied ligt het Natura 2000-gebied "Loevestein, Pompveld en Kornsche Boezem". Het Natura 2000-gebied betreft een habitatrichtlijngebied. Gezien de tussenliggende afstand en functies zijn versturende factoren zoals vervuiling, oppervlakteverlies, versnippering, verdroging en verstoring door trilling, licht en geluid zijn met de voorgenomen planontwikkeling niet van toepassing.

Op basis van ervaringen met AERIUS berekeningen kan eveneens worden gesteld dat plannen met een dergelijke hoeveelheid woningen (cv-ketels) met bijhorende aantrekkende verkeersbewegingen een invloedssfeer hebben van 1 tot 1,5 km met een stikstofdepositie waarden hoger dan de drempelwaarde van 0,05 mol/ha/j.

Het plangebied maakt geen onderdeel uit van het Nationaal Natuurnetwerk. Het dichtstbijzijnde gebied dat behoort tot het NNN betreft het type: 'Vochtig bos met productie' gelegen ten zuiden van het plangebied. Met de voorgenomen planontwikkeling is er geen sprake van directe vernietiging van het NNN. Aangezien de voorgenomen ontwikkeling geen directe relatie heeft met een gebied dat is aangewezen als NNN en geen verbindende functie vervult zijn negatieve effecten uit te sluiten. Van negatieve uitstralingseffecten door geluid, licht en verdroging op het Nationaal Natuur Netwerk is met de voorgenomen planontwikkeling geen sprake.

### 5.2 Soortenbescherming

In de Flora- en faunawet is een zorgplicht opgenomen. Dit houdt in dat voorafgaand aan de ingreep alle maatregelen dienen te worden getroffen om nadelige gevolgen op flora en fauna voor zover mogelijk te voorkomen, te beperken of ongedaan te maken. Deze zorgplicht geldt altijd en voor alle soorten, ook als er ontheffing of vrijstelling is verleend.

Binnen het plangebied zijn geen potentiële natuurlijke groeiplaatsen voor strikt beschermde (vaat)planten aanwezig. Strikt beschermde (vaat)planten worden dan ook niet binnen het plangebied verwacht. Aangeplante of gezaaide exemplaren van beschermde soorten zijn niet beschermd in de Flora- en faunawet, omdat het geen natuurlijke groeiplaatsen betreft. Een ontheffing van de Flora- en faunawet en/of compensatie is daarom niet noodzakelijk.

Er zijn tijdens het oriënterende veldbezoek geen zoogdieren of sporen ervan waargenomen. Gedurende het veldbezoek is grondig gezocht naar sporen zoals uitwerpselen, vraatsporen zoals afgebeten veren of loopsporen van de das. Deze zijn niet aangetroffen. Het plangebied vervult geen functie als leefgebied van de bever. Verwacht wordt dat enkele algemene voorkomende beschermde zoogdiersoorten (tabel 1) zoals de mol, konijn, egel en een aantal algemene muissoorten (bos- en huisspitsmuis en veldmuis (tabel 1)) voor kunnen komen binnen de onderzoekslocatie.

Tijdens het veldbezoek zijn mogelijke rust- en verblijfplaatsen van boom- en gebouwbewonende vleermuizen, op basis van de checklist inschatting vooronderzoek vleermuizen (*vleermuisprotocol*), onderzocht. Met de voorgenomen bestemmingsplanwijziging zullen er geen gebouwen worden gesloopt. De reeds aanwezige nieuwbouwwoningen bieden

geen toegang of openingen voor vleermuizen. Eventuele vaste rust-, verblijf-, kraam of paarplaatsen van gebouwbewonende soorten binnen het plangebied is dan ook niet te verwachten.

Ter hoogte van de toekomstige woongebieden zijn geen bomen aanwezig. De reeds aanwezige bomenstructuur en natuur rondom de aanwezige waterpartijen aan de zuidzijde van het plangebied zullen met de bestemmingsplanwijziging als bestemming natuur/groen behouden blijven. De bomen zijn van enige omvang (>3dm op borsthoogte) waardoor ze geschikt kunnen zijn voor verblijfplaatsen van boombewonende vleermuizen. Geschikte holtes en openingen zijn niet aangetroffen, maar op basis van een eenmalig bezoek niet uit te sluiten. Aanwezigheid van verblijfplaatsen van boombewonende vleermuizen in het plangebied is te verwachten, maar zullen de bestemmingsplanwijziging niet worden aangetast. Mede gezien de reeds aanwezige functies (sportvelden met lichtinstallaties en bouwplaats verlichting) zal de toekomstige bestemmingen (wonen en verkeer) in de directe omgeving van de bomenstructuur geen negatieve invloed hebben op eventueel aanwezige verblijfplaatsen.

Naast verblijfplaatsen zijn ook essentiële vliegroutes en foerageergebieden beschermd. Vliegroutes zijn lijnvormige elementen, vaak een bomenrij, waaraan vleermuizen zich oriënteren. Vleermuizen hebben deze oriëntatie nodig om zich van hun verblijfplaats naar hun foerageergebied te verplaatsen. Foerageergebieden kunnen onder ander bestaan uit bomen, opgaande gewassen en open water.

De bomen binnen het plangebied kunnen de functie als vliegroute en foerageergebied vervullen, mede gezien de ligging langs water. Zoals reeds verwoord wordt de aanwezige natuur/groen ten zuiden van het plangebied niet aangetast door de bestemmingsplanwijziging. Met de voorgenomen planontwikkeling zijn geen negatieve effecten te verwachten op vaste vliegroutes/foerageergebied van vleermuizen.

Alle vogels zijn beschermd in het kader van de Vogelrichtlijn en de Flora- en faunawet. Met broedvogels kan in het algemeen relatief eenvoudig rekening worden gehouden door sloopwerkzaamheden niet uit te voeren in de broedtijd (globaal half maart tot en half juli) indien concrete broedgevallen aanwezig zijn. Op deze wijze zijn geen belemmeringen vanuit de Flora- en faunawet aan de orde.

Het aanwezige groen in het plangebied kon goed worden geïnspecteerd gedurende het veldbezoek. Nesten (of nesten van voorgaande jaren) van in bomen broedende jaarrond beschermde (roof)vogels zijn ten tijde van het oriënterend veldbezoek niet waargenomen. Het plangebied biedt potentie (ligging buitengebied) om als onderdeel te fungeren van het leefgebied van de roofvogels welke conform de Quicksanhulp zijn waargenomen. In de huidige situatie is er geen sprake van ruigte en met de realisatie van de toekomstige woningen zal dit niet wijzigen. Gezien de impact van de ontwikkeling en de aanwezige natuur/landbouwgronden in de bredere omgeving zijn negatieve effecten voor roofvogels op populatieniveau niet te verwachten.

De reeds aanwezige nieuwbouwwoningen bieden geen toegang of openingen voor huismussen en gierzwaluwen of andere gebouwbewonende jaarrond beschermde vogelsoorten (zoals uilen).

Ten tijde van het oriënterend veldbezoek zijn alleen drie scholeksters en drie boerenzwaluwen waargenomen. In het plangebied is het mogelijk dat algemene vogelsoorten tot broeden komen in de (riet)vegetaties langs de waterkant. Broedende vogels in en direct rond het plangebied mogen niet verstoord worden met de voorgenomen woningbouw. De bouwwerkzaamheden



---

D01 Quicksan Flora- en faunawet  
Gemeente Werkendam  
Nieuwe Banne te Sleeuwijk

20160203  
juni 2016  
blad 15

dienen daarom gestart te worden buiten de broedperiode. Als deze vogels bij het zoeken van een nestlocatie merken dat het plangebied en/of de directe omgeving te verstorend is door activiteiten, zullen ze elders een geschikte nestlocatie zoeken. Indien binnen de broedperiode gestart dient te worden met de voorgenomen werkzaamheden, is dit mogelijk als aantoonbaar is vastgesteld dat er geen broedende vogels in en direct rond het plangebied aanwezig zijn.

Bij de Quicksanhulp is de poelkikker en de rugstreeppad binnen één kilometer van het plangebied waargenomen. Tevens is te verwachten dat er algemene amfibiesoorten als gewone pad of groene kikker voorkomen. De aanwezige watergangen binnen het plangebied bieden een geschikt leef en voortplantingsgebied voor de bovengenoemde soorten. Met uitzondering van de rugstreeppad, geschikte biotoop voor deze soort was ten tijden van het veldbezoek niet aanwezig.

Algemeen voorkomende amfibiesoorten als gewone pad of groene kikker zijn licht beschermde soorten uit tabel 1 Flora- en faunawet waarbij bij ruimtelijke ingrepen een algehele vrijstelling voor het overtreden van enkele verbodsbepalingen geldt. Voor de poelkikker geldt dit niet, echter met de voorgenomen bestemmingsplanwijziging zal er geen oppervlakte water worden gedempt maar nog voor een klein deel worden uitgebreid. Negatieve effecten zijn niet te verwachten op (beschermde) amfibiesoorten, mits men tijdens het verbreden van de watergang aan de volgende eisen houdt:

- Werkzaamheden in het beginsel uitvoeren in de periode tussen 15 juli en 1 november, dat wil zeggen na de voortplantingsperiode en voor de winterrust;
- Oevervegetatie wordt voorafgaand aan de inrichtingswerken gemaaid, waardoor amfibieën zich elders zal gaan ophouden;
- Ten behoeve van in slib levende of vluchtende juridisch zwaarder beschermde soorten wordt slib waarin zich deze soorten bevinden, verplaatst naar plaatsen van waaruit deze soorten kunnen vluchten of overleven.

Aangezien de rugstreeppad in nabijheid van het plangebied is waargenomen, kan ter voorkoming van het in gebruik nemen van het plangebied door de rugstreeppad, de volgende maatregelen worden getroffen:

- Tijdig zandige omstandigheden weg te nemen of de activiteiten af te ronden voor eind augustus (vanaf eind augustus gaan rugstreeppadden op zoek naar vergraafbare grond om de winter in door te brengen);
  - Als de activiteiten voor langere tijd worden stilgelegd in braakliggende toestand, paddenschermen te plaatsen;
  - Afdekken of dempen van natte plekken.
-

---

D01 Quicksan Flora- en faunawet  
Gemeente Werkendam  
Nieuwe Banne te Sleeuwijk

20160203  
juni 2016  
blad 16

Bij de Quicksanhulp is de bittervoorn, kleine - en grote modderkruiper binnen één kilometer van het plangebied waargenomen. De aanwezige watergangen binnen het plangebied bieden een geschikt leef en voortplantingsgebied voor de bovengenoemde soorten. In het verleden (2007) is er een ontheffing Flora- en faunawet verkregen voor het vigerend bestemmingsplan. Deze ontheffing was benodigd voor het dempen van watergangen. Zoals reeds aangegeven zal met de voorgenomen bestemmingsplanwijziging geen oppervlakte water worden gedempt maar nog voor een klein deel worden uitgebreid. Negatieve effecten zijn niet te verwachten op (beschermde) vissen, mits men tijdens het verbreden van de watergang zich aan de eisen houdt zoals vermeld bij de amfibieën. Zoetwater mosselen worden waar nodig onder andere in verband met de bittervoorn terug geplaatst. Door het reeds gerealiseerde watersysteem is voldoende geschikt leef- en voortplantingsgebied om naar toe te vluchten.

Het aanwezige groen in het plangebied kent een hoge betredings- en onderhoudsfrequentie. Gezien de terreingesteldheid van het plangebied, het gebruik en de directe omgeving is niet te verwachten dat het plangebied een cruciale rol vervult voor reptielen en beschermde ongewervelde voorkomen.

---

D01 Quickscan Flora- en faunawet  
Gemeente Werkendam  
Nieuwe Banne te Sleenwijk

20160203  
juni 2016  
blad 17

## 6 GERAADPLEEGDE BRONNEN

- Atlas van de Nederlandse Broedvogels, verspreiding aantallen verandering, SOVON 2002;
  - De amfibieën en reptielen van Nederland, Nederlandse fauna 9, RAVON 2009;
  - Beschermplan voor vleermuizen in Noord-Brabant, Zoogdierenvereniging VZZ, december 2006;
  - Natuurbalans 2008, Planbureau voor de Leefomgeving 2008;
  - Rode Lijst van bedreigde vogels 2004, Vogelbescherming Nederland 2004;
  - Provincie Noord-Brabant, Directie Ecologie, Bureau Natuurverkenning;
  - Natuurbeheerplan Provincie Noord-Brabant;
  - [www.minlnv.nl](http://www.minlnv.nl) [geraadpleegd op 23-juni-2016];
  - [www.quickscanhulp.nl](http://www.quickscanhulp.nl) [geraadpleegd op 23-juni-2016];
  - [www.ravon.nl](http://www.ravon.nl) [geraadpleegd op 23-juni-2016];
  - [www.vleermuis.net](http://www.vleermuis.net) [geraadpleegd op 23-juni-2016];
  - [kaartbank.brabant.nl/viewer/app/wateratlas](http://kaartbank.brabant.nl/viewer/app/wateratlas) [geraadpleegd op 23-juni-2016].
-

## **BIJLAGE 1**

FOTO'S PLANGEBIED (VELDINVENTARISATIE D.D. 27 JUNI 2016)



## **BIJLAGE 2**

FLORA- EN FAUNAWETGEVING

## Wettelijk kader

De bescherming van dier- en plantensoorten is sinds 1 april 2002 in de Flora- en faunawet geregeld. Het doel van de Flora- en faunawet is het instandhouden en beschermen van in het wild voorkomende planten- en diersoorten. De Flora- en faunawet kent zowel verbodsbepalingen als een zorgplicht. De verbodsbepalingen zijn gebaseerd op het 'nee, tenzij principe'. Dat betekent dat alle schadelijke handelingen ten aanzien van beschermde planten- en diersoorten in principe verboden zijn. Voor verschillende categorieën soorten en verschillende activiteiten zijn vrijstellingen of ontheffing van deze verbodsbepalingen mogelijk. Hiervoor gelden verschillende voorwaarden (zie onder). Naast de verbodsbepalingen van de Flora- en faunawet geldt de zorgplicht ten aanzien van alle in het wild levende dieren en planten en hun leefomgeving (zie kader). De zorgplicht geldt altijd, voor iedereen en in alle gevallen.

Verbodsbepalingen volgens de Flora- en faunawet

### Verboden handelingen met betrekking tot beschermde planten:

Artikel 8: Het plukken, verzamelen, afsnijden, vernielen, beschadigen, ontwortelen of op een andere manier van de groeiplaats verwijderen van planten.

Artikel 13: Het vervoeren en onder zich hebben (in verband met verplaatsen) van planten.

### Verboden handelingen met betrekking tot beschermde dieren:

Artikel 9: Het doden, verwonden, vangen of bemachtigen van dieren. Het met het oog van bovenstaande doelen opsporen van dieren.

Artikel 10: Het opzettelijk verontrusten van dieren.

Artikel 11: Het beschadigen, vernielen, uithalen, wegnemen, verstoren van nesten, holen of andere voortplantings- of vaste rust- of verblijfplaatsen van dieren;

Artikel 13: Het vervoeren en onder zich hebben (in verband met verplaatsen) van dieren.

Zorgplicht volgens de Flora- en faunawet

artikel 2:

1. Een ieder neemt voldoende zorg in acht voor de in het wild levende dieren en planten, alsmede voor hun directe leefomgeving.

2. De zorg, bedoeld in het eerste lid, houdt in ieder geval in dat een ieder die weet of redelijkerwijs kan vermoeden dat door zijn handelen of nalaten nadelige gevolgen voor flora of fauna kunnen worden veroorzaakt, verplicht is dergelijk handelen achterwege te laten voorzover zulks in redelijkheid kan worden gevergd, dan wel alle maatregelen te nemen die redelijkerwijs van hem kunnen worden gevergd teneinde die gevolgen te voorkomen of, voorzover die gevolgen niet kunnen worden voorkomen, deze zoveel mogelijk te beperken of ongedaan te maken.

Zoals eerder is beschreven zijn er voor verschillende categorieën soorten en verschillende activiteiten vrijstellingen, ontheffing en gedragscodes nodig. Om een duidelijk beeld te krijgen welke toepassing in het onderhavige plangebied van kracht is, is hiervoor een schema opgesteld door het Ministerie van Landbouw, Natuur en Voedselkwaliteit. Door stapsgewijs dit schema te doorlopen wordt duidelijk welke toepassing (vrijstelling, gedragscode, ontheffing) nodig is. In bijlage 3 is een toelichting weergegeven van de verschillende stappen die gemaakt dienen te worden. In afbeelding 2 is het bovengenoemde schema weergegeven.

Abbeelding 2: Stroomschema Beoordeling ontheffing ruimtelijke ingrepen Flora- en faunawet (bron: Ministerie van Landbouw, Natuur en Voedselkwaliteit).

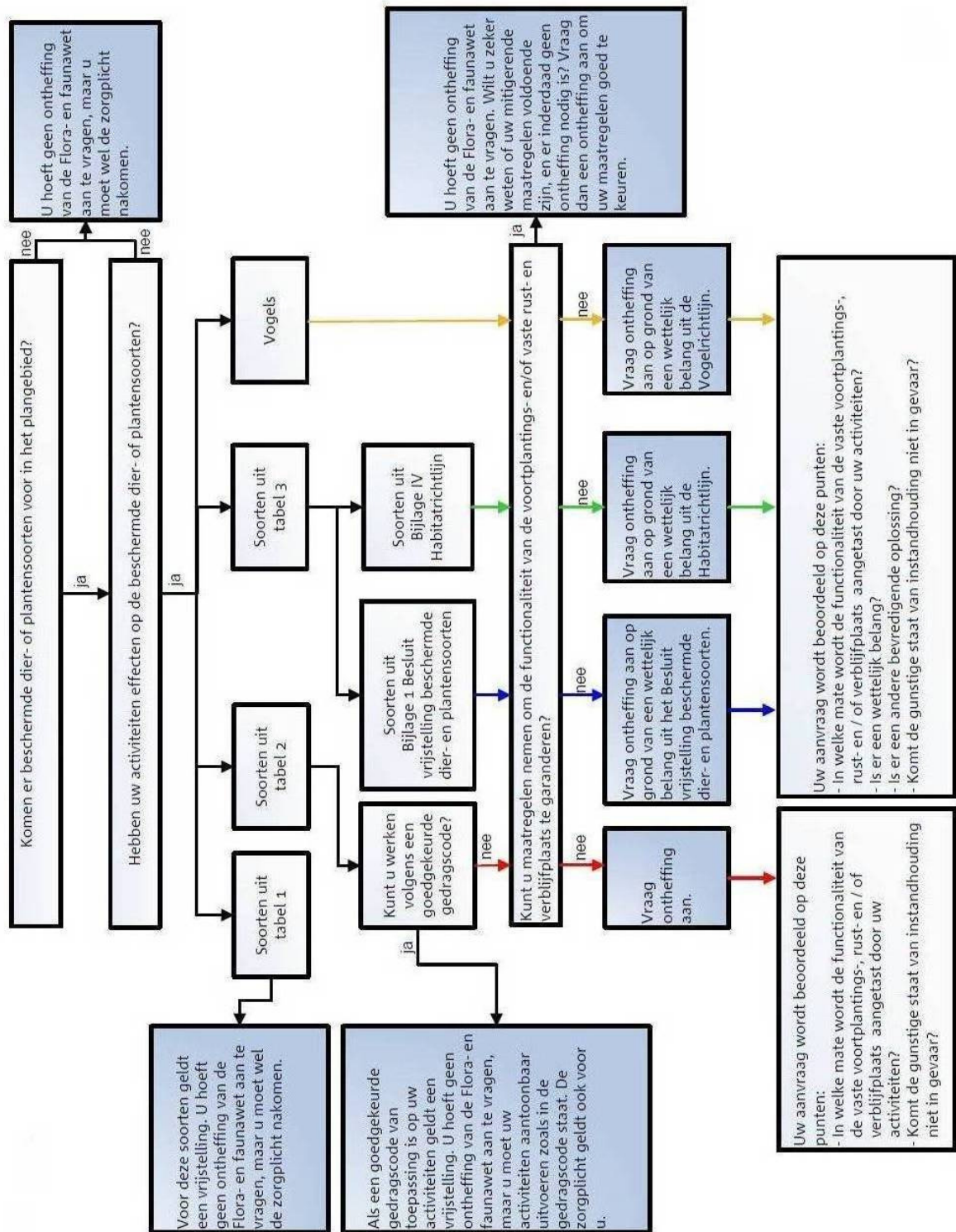



## **Algemene Maatregel van Bestuur**

De Minister van LNV heeft door middel van een Algemene Maatregel van Bestuur de regelgeving rond de Flora- en faunawet aangepast, zodat de werking van de wet eenvoudiger wordt. Het belangrijkste gevolg is dat de procedures bij ruimtelijke ingrepen en bij bestendig gebruik en beheer aanzienlijk eenvoudiger worden, aangezien voor de meest algemene soorten er een vrijstelling van de verbodsbepalingen komt (voor onder meer ruimtelijke ingrepen en bestendig gebruik en beheer). De interpretatie van een aantal artikelen is, onder meer door het ontbreken van jurisprudentie, nog niet op alle punten geheel helder. Bij het toepassen van de Flora- en faunawet wordt voortaan een onderscheid gemaakt in drie categorieën van beschermde soorten:

1. De algemene beschermde soorten waarvoor ten aanzien van activiteiten in het kader van ruimtelijke ontwikkeling en bestendig gebruik en beheer een vrijstelling zonder nadere voorwaarden geldt. Ontheffing ten behoeve van andere activiteiten kan worden verleend voor het verjagen, verontrusten, verstoren en onopzettelijk doden van deze groep soorten, mits de gunstige staat van instandhouding niet in het geding is. De zorgplicht blijft van kracht.
2. De bedreigde beschermde soorten: voor een aantal soorten planten en dieren geldt een strikter beschermingsregime. Omdat ze in Nederland als bedreigd worden beschouwd. Vrijstelling geldt als op basis van een goedgekeurde gedragscode wordt gewerkt. Ontheffing kan worden verleend als geen afbreuk wordt gedaan aan de gunstige staat van instandhouding van de soort.
3. De strikt beschermde soorten: alle vogelsoorten alsmede plant- en diersoorten die vermeld staan in Bijlage IV van de Habitatrichtlijn of bij Algemene Maatregel van Bestuur zijn aangewezen als bedreigde soorten (genoemd in Bijlage 1 van het betreffende besluit). Voor verstoring (met wezenlijke invloed) van deze soorten kan geen vrijstelling of ontheffing worden verkregen. Voor bestendig gebruik en beheer geldt ook voor deze soorten een vrijstelling ten aanzien van de verbodsbepalingen in artikelen 8, 9, 11 en 12, mits men werkt op basis van een door de minister goed gekeurde gedragscode. Voor het overtreden van verbodsbepalingen bij ruimtelijke ingrepen is altijd een ontheffing op grond van artikel 75 van de Flora- en faunawet noodzakelijk. Ontheffing kan alleen worden verleend als er geen andere bevredigende oplossing voorhanden is, er sprake is van een in de wet genoemde reden van openbaar belang en er geen afbreuk worden gedaan aan de gunstige staat van instandhouding van de soort. Een compensatieplan, waarin wordt aangegeven hoe schade aan een soort wordt voorkomen, dan wel wordt gecompenseerd, is doorgaans vereist.

Daarnaast is er een kleine categorie van zeldzame soorten die op Bijlage II van de Habitatrichtlijn voorkomen, maar niet beschermd zijn op grond van de Flora- en faunawet. Derhalve bestaat er geen noodzaak of mogelijkheid ontheffing aan te vragen voor ingrepen die deze soorten kunnen beïnvloeden. Deze soorten zijn echter (strik) beschermd in de Speciale Beschermingszones, die ten behoeve van deze soorten zijn ingesteld. Voor het plegen van ingrepen in zulke gebieden geldt altijd het afwegingskader van de Habitatrichtlijn.

## **BIJLAGE 3**

TOELICHTING SCHEMA VRIJSTELLING, GEDRAGSCODE, ONTHEFFING

## **Toelichting schema vrijstelling, gedragscode, ontheffing**

### **Vrijstelling**

Het verschil tussen vrijstelling en ontheffing is van wetstechnische aard. Een vrijstelling is een algemeen geldende uitzondering op een wettelijk verbod voor een (bepaalde) categorie van gevallen. Een ontheffing is een besluit waarbij in een individueel concreet geval een uitzondering op een wettelijk verbod wordt gemaakt. Om te bepalen of u in aanmerking komt voor de vrijstellingsregeling moet u een aantal vragen beantwoorden (zie ook het schema). Eerst moet u bepalen of de Flora- en faunawet van toepassing is.

#### **Stap 1: Is de Flora- en fauna wet van toepassing?**

De regels zijn alleen van toepassing als op de plek waar u aan het werk gaat beschermde planten of dieren voorkomen. Raadpleeg hiervoor de tabellen 1, 2 en 3 bij deze module. De regels gelden tevens voor alle vogels. Vervolgens moet u bepalen of uw activiteiten een schadelijk effect hebben op de aanwezige beschermde soorten. Zo nee, dan is deze wet niet op u van toepassing.

#### **Stap 2: Vallen uw werkzaamheden onder de activiteiten waarvoor de vrijstellingsregeling geldt?**

De vrijstellingsregeling bevat vrijstellingen voor de volgende drie categorieën van activiteiten:

- Bestendig beheer en onderhoud, ook in landbouw en bosbouw;
- Bestendig gebruik;
- Ruimtelijke ontwikkeling en inrichting.

Als uw werkzaamheden hier niet onder vallen moet u vrijwel altijd een ontheffing aanvragen. Uiteraard geldt dat niet als uw werkzaamheden geen schade toebrengen aan de beschermde soorten op de plek waar u aan het werk gaat.

#### **Bestendig beheer en onderhoud**

Dit gaat om werk aan vaarwegen, watergangen, waterkeringen, oevers, vliegvelden, wegen, spoorwegen en bermten, werk in het kader van natuurbeheer en werk in het kader van landbouw of bosbouw. Cruciaal is dat uw activiteiten bestaan uit de voortzetting van een praktijk die is gericht op behoud van de bestaande situatie.

Deze werkzaamheden worden al langer op deze manier uitgeoefend en hebben kennelijk niet verhinderd - of er zelfs aan bijgedragen - dat zich beschermde soorten in het gebied hebben gevestigd. Vaak is er een beheers- of onderhoudsplan voor langere termijn. U kunt denken aan maaien om vegetaties in stand te houden, maaien van bermten voor verkeersveiligheid, maaien van gras voor kuilvoer, beheer van waterlopen, maar ook aan oogsten in de landbouw of het vellen van bomen in de bosbouw.

Let op: het element bestendigheid is hier cruciaal. Zodra u grote veranderingen doorvoert, zoals toepassing van nieuwe technieken of machines, of ingrijpende grootschalige maatregelen neemt (bijvoorbeeld kaalkap van bos, omvorming van een natuurtype door afgraving, afgraven van duinen, op grote schaal plaggen van een heideveld, uitbaggeren van een (dichtgegroeid ven) of omvorming van gras naar akkerland) is er geen sprake meer van bestendig beheer of onderhoud. Onder de werkzaamheden valt niet het beheer van dieren en de bestrijding van schade door dieren. Dit volgt uit de opzet van de Flora- en faunawet. De Flora- en faunawet kent aparte vrijstellingen en ontheffingsmogelijkheden voor beheer en schadebestrijding, namelijk in de artikelen 65 tot en met 74 van de Flora- en faunawet, het Besluit beheer en schadebestrijding dieren en de Regeling beheer en schadebestrijding dieren. Voor meer

informatie hierover kunt u zich het beste wenden tot uw provinciale overheid, die dit deel van de Flora- en faunawet uitvoert.

### **Bestendig gebruik**

Dit zijn jarenlange activiteiten die samenhangen met de landschappelijke kwaliteit van een gebied, en die daarin zijn ingepast. Voorbeelden zijn het gebruik van militaire oefenterreinen, recreatiegebieden, het beheer en onderhoud van recreatieterreinen zoals jachthavens, maar ook evenementen op daarvoor bestemde terreinen, zoals motorcross. Hiervoor geldt hetzelfde als hierboven: de activiteiten vinden al langer op deze manier plaats en hebben kennelijk niet verhinderd dat zich beschermde soorten hebben gevestigd. zodra u veranderingen aanbrengt in frequentie, omvang of intensiteit, en u dus duidelijk afwijkt van de gebruikelijke gang van zaken, is er niet langer sprake van bestendig gebruik.

### **Ruimtelijke ontwikkeling en inrichting**

Dit is een breed scala van grootschalige of kleinschalige activiteiten: aanleg van wegen, bedrijventerreinen, havens of woonwijken, maar ook de bouw van een schuur of de verbouwing van een huis. Het gaat hierbij doorgaans om ingrijpende veranderingen die leiden tot een functieverandering of uiterlijke verandering van het gebied.

### **Andere activiteiten**

Als er sprake is van andere werkzaamheden dan hierboven beschreven, dan moet u een ontheffing aanvragen. U hoeft geen ontheffing aan te vragen als u in staat bent het werk zodanig uit te voeren dat er geen schadelijk effect optreedt voor beschermde soorten op de plek waar u aan het werk gaat.

### **Stap 3: Welke soorten leven er op de locatie en wat heeft dat voor gevolgen?**

Welke voorwaarden verbonden zijn aan de vrijstellingen, hangt af van de dier- of plantensoorten die voorkomen in het gebied waar u aan het werk wilt. Voor het gemak zijn deze soorten ingedeeld in drie tabellen. In tabel 1 vindt u de lichtst beschermde soorten, in tabel 3 de zwaarst beschermde en in tabel 2 vindt u de overige soorten.

#### **Tabel 1 Algemene soorten: algemene vrijstelling of ontheffing/lichte toets**

Voor deze soorten geldt de lichtste vorm van bescherming. Als deze soorten op de locatie voorkomen, en uw werk valt onder de werkzaamheden zoals beschreven bij stap 2, dan geldt daarvoor een vrijstelling van de verbodsbepalingen van de Flora- en faunawet. Als geen sprake is van werkzaamheden zoals beschreven bij stap 2, moet u ontheffing aanvragen. Uw aanvraag wordt dan onderworpen aan de lichte toets. Uiteraard geldt ook de algemene zorgplicht.

#### **Tabel 2 Overige soorten: vrijstelling met gedragscode of ontheffing/lichte toets**

Deze soorten krijgen een zwaardere bescherming. Er geldt alleen een vrijstelling als sprake is van werkzaamheden zoals beschreven bij stap 2 én indien u handelt volgens een gedragscode die is goedgekeurd door de Minister van LNV. Er kan gecontroleerd worden of u handelt volgens de gedragscode. U dient dat dan aan te kunnen tonen; de bewijslast dat u correct handelt berust dus bij u.

Valt uw werk niet onder de werkzaamheden zoals beschreven bij stap 2, dan moet u een ontheffing aanvragen. De aanvraag wordt beoordeeld volgens de lichte toets. Ook hier geldt de algemene zorgplicht.

### **Tabel 3 Soorten, genoemd in bijlage IV van de [Habitatrichtlijn en in bijlage 1 van de AMvB: vrijstelling met gedragscode of ontheffing/uitgebreide toets**

Deze soorten genieten de zwaarste bescherming. Ook al is sprake van werkzaamheden zoals beschreven bij stap 2, dan hangt het nog van de precieze aard van de werkzaamheden af of een vrijstelling met gedragscode geldt, of dat een ontheffing nodig is waarvoor de uitgebreide toets geldt. Voor ruimtelijke ontwikkeling en inrichting geldt altijd dat u voor deze soorten ontheffing moet aanvragen; er geldt geen vrijstelling met gedragscode.

#### **Vogels**

Vogelsoorten zijn niet in de tabellen opgenomen. Alle vogels in Nederland zijn gelijk beschermd. Werkzaamheden of gebruik van ruimte waarbij vogels worden gedood of verontrust, of waardoor hun nesten of vaste rust- of verblijf- plaatsen worden verstoord, zijn verboden. Voor activiteiten die genoemd zijn bij stap 2 geldt een vrijstelling als u handelt volgens een goedgekeurde gedragscode. Voor alle andere activiteiten moet u een ontheffing aanvragen. Uw aanvraag wordt dan onderworpen aan de uitgebreide toets.

Voor vogels geldt overigens dat vooral in het broedseizoen sprake zal zijn van verontrusting, doden of verstoren van nesten of vaste rust- of verblijfplaatsen. Als uw werkzaamheden buiten het broedseizoen plaatsvinden zal in het algemeen niet snel een ontheffing nodig zijn.

#### **De gedragscode**

Als u tot de conclusie komt dat u gebruik kunt en wilt maken van de vrijstellingen en een gedragscode nodig heeft, kunt u of uw sector, Organisatie of bedrijfsschap deze zelf opstellen en ter goedkeuring voorleggen aan de minister. Wellicht kunt u ook gebruik maken van een reeds bestaande, goedgekeurde gedragscode die betrekking heeft op hetzelfde soort werkzaamheden. LNV zal de eenmaal goedgekeurde gedragscodes via internet publiceren ([www.minlnv.nl](http://www.minlnv.nl)).

In de gedragscode beschrijft u hoe u in uw werk schade aan de beschermde dieren en planten zult voorkomen of tot een minimum zult beperken. De gedragscode moet aangeven hoe u in de praktijk "zorgvuldig handelt". Er gelden geen vormeisen voor een gedragscode.

Let op: de vrijstelling geldt pas als u daadwerkelijk handelt conform de goedgekeurde gedragscode en dit ook kunt aantonen.

#### **Het aanvragen van een ontheffing**

Als u niet in aanmerking komt voor de vrijstellingsregeling, kunt u een ontheffing van de Flora- en faunawet aanvragen bij LNV. Uw verzoek om ontheffing wordt onderworpen aan een lichte toets of een uitgebreide toets, afhankelijk van de soorten die op de planlocatie voorkomen.

Voor soorten van tabel 1 en/of 2 is de lichte toets van toepassing. Voor soorten van tabel 3 en/of vogelsoorten is de uitgebreide toets van toepassing.

## **BIJLAGE 4**

GEGEVENS QUICKSCANHULP

## Bekende verspreiding van soorten ten opzichte van het plangebied – levering uit de NDFF.

**disclaimer** De Nationale Databank Flora en Fauna (NDFF) is de meest omvangrijke landelijke informatiebron van verspreidingsgegevens en bevat betrouwbare waarnemingen van planten en dieren in een bepaald gebied. Het systeem is in opbouw, nieuwe gegevens worden met regelmaat toegevoegd. Alle gegevens in de NDFF zijn gevalideerd. Nader (veld-)onderzoek kan noodzakelijk zijn om aanwezigheid van een soort te bevestigen of uit te sluiten.

Copyright vermelden bij verwijzen of citeren naar deze levering: '© NDFF - quickscanhulp.nl 23-06-2016 15:58:04'



Op de volgende pagina's vindt u de lijst met soorten en afstanden ten opzichte van het plangebied dat deze soorten zijn waargenomen. Een toelichting op deze lijst is te vinden op: [www.quickscanhulp.nl](http://www.quickscanhulp.nl).

Mocht u vragen hebben dan kunt u contact opnemen met de Helpdesk van Het Natuurloket:

e-mail: [serviceteamndff@natuurloket.nl](mailto:serviceteamndff@natuurloket.nl)

telefoon: 0800 2356333

Soort	Soortgroep	Bescherming	Afstand
Gele helmblloem	Vaatplanten	tabel II	0 - 1 km
Rietorchis	Vaatplanten	tabel II	0 - 1 km
Spindotterbloem	Vaatplanten	tabel II	0 - 1 km
Tongvaren	Vaatplanten	tabel II	0 - 1 km
Kleine modderkruiper	Vissen	tabel II	0 - 1 km
Poelkikker	Amfibieën	tabel III	0 - 1 km
Rugstreeppad	Amfibieën	tabel III	0 - 1 km
rouwmantel	Insecten-Dagvlinders	tabel III	0 - 1 km
Rivierrombout	Insecten-Libellen	tabel III	0 - 1 km
Bittervoorn	Vissen	tabel III	0 - 1 km
Grote modderkruiper	Vissen	tabel III	0 - 1 km
Boomvalk	Vogels	tabel III	0 - 1 km
Buizerd	Vogels	tabel III	0 - 1 km
Gierzwaluw	Vogels	tabel III	0 - 1 km
Grote Gele Kwikstaart	Vogels	tabel III	0 - 1 km
Havik	Vogels	tabel III	0 - 1 km
Huismus	Vogels	tabel III	0 - 1 km
Kerkuil	Vogels	tabel III	0 - 1 km
Ooievaar	Vogels	tabel III	0 - 1 km
Ransuil	Vogels	tabel III	0 - 1 km
Roek	Vogels	tabel III	0 - 1 km
Slechtvalk	Vogels	tabel III	0 - 1 km
Sperwer	Vogels	tabel III	0 - 1 km
Steenuil	Vogels	tabel III	0 - 1 km
Wespendief	Vogels	tabel III	0 - 1 km
Zwarte Wouw	Vogels	tabel III	0 - 1 km
Baardvleermuis / Brandts vleermuis	Zoogdieren	tabel III	0 - 1 km
Bever	Zoogdieren	tabel III	0 - 1 km
Das	Zoogdieren	tabel III	0 - 1 km
Gewone dwergvleermuis	Zoogdieren	tabel III	0 - 1 km
Gewone/Grijze grootoorvleermuis	Zoogdieren	tabel III	0 - 1 km
Laatvlieger	Zoogdieren	tabel III	0 - 1 km
Ruige dwergvleermuis	Zoogdieren	tabel III	0 - 1 km
Watervleermuis	Zoogdieren	tabel III	0 - 1 km
Alpenwatersalamander	Amfibieën	tabel II	1 - 5 km
Bijenorchis	Vaatplanten	tabel II	1 - 5 km
Brede orchis	Vaatplanten	tabel II	1 - 5 km
Daslook	Vaatplanten	tabel II	1 - 5 km
Klein glaskruid	Vaatplanten	tabel II	1 - 5 km
Lange ereprijs	Vaatplanten	tabel II	1 - 5 km
Maretak	Vaatplanten	tabel II	1 - 5 km
Prachtklokje	Vaatplanten	tabel II	1 - 5 km
Rapunzelklokje	Vaatplanten	tabel II	1 - 5 km



Ruig klokje	Vaatplanten	tabel II	1 - 5 km
Steenbreekvaren	Vaatplanten	tabel II	1 - 5 km
Veldsalie	Vaatplanten	tabel II	1 - 5 km
Waterdriehblad	Vaatplanten	tabel II	1 - 5 km
Wilde marjolein	Vaatplanten	tabel II	1 - 5 km
Zomerklokje	Vaatplanten	tabel II	1 - 5 km
Europese meerval	Vissen	tabel II	1 - 5 km
Wild zwijn	Zoogdieren	tabel II	1 - 5 km
Heikikker	Amfibieën	tabel III	1 - 5 km
Kamsalamander	Amfibieën	tabel III	1 - 5 km
Baardvleermuis	Zoogdieren	tabel III	1 - 5 km
Gewone grootoorvleermuis	Zoogdieren	tabel III	1 - 5 km
Rosse vleermuis	Zoogdieren	tabel III	1 - 5 km
Gevlekte orchis	Vaatplanten	tabel II	5 - 10 km
Grote keverorchis	Vaatplanten	tabel II	5 - 10 km
Hondskruid	Vaatplanten	tabel II	5 - 10 km
Spaanse ruiter	Vaatplanten	tabel II	5 - 10 km
Vleeskleurige orchis	Vaatplanten	tabel II	5 - 10 km
Wilde kievitsbloem	Vaatplanten	tabel II	5 - 10 km
Cottus gobio	Vissen	tabel II	5 - 10 km
Ringslang	Reptielen	tabel III	5 - 10 km
Oehoe	Vogels	tabel III	5 - 10 km
Meervleermuis	Zoogdieren	tabel III	5 - 10 km
Noordse woelmuis (arenicola)	Zoogdieren	tabel III	5 - 10 km
Waterspitsmuis	Zoogdieren	tabel III	5 - 10 km
Levendbarende hagedis	Reptielen	tabel II	10 - 25 km
Beenbreek	Vaatplanten	tabel II	10 - 25 km
Bosorchis	Vaatplanten	tabel II	10 - 25 km
Gulden sleutelbloem	Vaatplanten	tabel II	10 - 25 km
Jeneverbes	Vaatplanten	tabel II	10 - 25 km
Kleine zonnedauw	Vaatplanten	tabel II	10 - 25 km
Klokjesgentiaan	Vaatplanten	tabel II	10 - 25 km
Kluwenklokje	Vaatplanten	tabel II	10 - 25 km
Kruisbladgentiaan	Vaatplanten	tabel II	10 - 25 km
Mannetjesorchis	Vaatplanten	tabel II	10 - 25 km
Moeraswespenorchis	Vaatplanten	tabel II	10 - 25 km
Muurbloem	Vaatplanten	tabel II	10 - 25 km
Parnassia	Vaatplanten	tabel II	10 - 25 km
Ronde zonnedauw	Vaatplanten	tabel II	10 - 25 km
Steenanjer	Vaatplanten	tabel II	10 - 25 km
Steenbreekvaren subsp. trichomanes	Vaatplanten	tabel II	10 - 25 km
Stengelloze sleutelbloem	Vaatplanten	tabel II	10 - 25 km
Welriekende nachtorchis	Vaatplanten	tabel II	10 - 25 km
Wilde gagel	Vaatplanten	tabel II	10 - 25 km

Edelhert	Zoogdieren	tabel II	10 - 25 km
Eekhoorn	Zoogdieren	tabel II	10 - 25 km
Steenmarter	Zoogdieren	tabel II	10 - 25 km
Boomkikker	Amfibieën	tabel III	10 - 25 km
Vinpootsalamander	Amfibieën	tabel III	10 - 25 km
donker pimpernelblauwtje	Insecten-Dagvlinders	tabel III	10 - 25 km
heideblauwtje	Insecten-Dagvlinders	tabel III	10 - 25 km
keizersmantel	Insecten-Dagvlinders	tabel III	10 - 25 km
pimpernelblauwtje	Insecten-Dagvlinders	tabel III	10 - 25 km
tweekleurig hooibeestje	Insecten-Dagvlinders	tabel III	10 - 25 km
Gevlekte witsnuitlibel	Insecten-Libellen	tabel III	10 - 25 km
Groene glazenmaker	Insecten-Libellen	tabel III	10 - 25 km
Hazelworm	Reptielen	tabel III	10 - 25 km
Muurhagedis	Reptielen	tabel III	10 - 25 km
Drijvende waterweegbree	Vaatplanten	tabel III	10 - 25 km
Rivierprik	Vissen	tabel III	10 - 25 km
Boommarter	Zoogdieren	tabel III	10 - 25 km
Franjestaart	Zoogdieren	tabel III	10 - 25 km
Gewone zeehond	Zoogdieren	tabel III	10 - 25 km
Otter	Zoogdieren	tabel III	10 - 25 km
Tweekleurige vleermuis	Zoogdieren	tabel III	10 - 25 km
Bergnachtorchis	Vaatplanten	tabel II	25 - 50 km
Blaasvaren	Vaatplanten	tabel II	25 - 50 km
Dennenorchis	Vaatplanten	tabel II	25 - 50 km
Grote muggenorchis	Vaatplanten	tabel II	25 - 50 km
Harlekijn	Vaatplanten	tabel II	25 - 50 km
Herfsttijloos	Vaatplanten	tabel II	25 - 50 km
Rechte driehoeksvaren	Vaatplanten	tabel II	25 - 50 km
Schubvaren	Vaatplanten	tabel II	25 - 50 km
Stengelomvattend havikskruid	Vaatplanten	tabel II	25 - 50 km
Stijf hardgras	Vaatplanten	tabel II	25 - 50 km
Veenmosorchis	Vaatplanten	tabel II	25 - 50 km
Weideklokje	Vaatplanten	tabel II	25 - 50 km
Zwartsteel	Vaatplanten	tabel II	25 - 50 km
Hondshaai	Vissen	tabel II	25 - 50 km
Zwarte grondel	Vissen	tabel II	25 - 50 km
Damhert	Zoogdieren	tabel II	25 - 50 km
Grijze zeehond	Zoogdieren	tabel II	25 - 50 km
Knoflookpad	Amfibieën	tabel III	25 - 50 km
Vroedmeesterpad	Amfibieën	tabel III	25 - 50 km
bruin dikkopje	Insecten-Dagvlinders	tabel III	25 - 50 km
veldparelmoervlinder	Insecten-Dagvlinders	tabel III	25 - 50 km
Gestreepte waterroofkever	Insecten-Kevers	tabel III	25 - 50 km
Gladde slang	Reptielen	tabel III	25 - 50 km

Zandhagedis	Reptielen	tabel III	25 - 50 km
Groenknolorchis	Vaatplanten	tabel III	25 - 50 km
Zomerschroeforchis	Vaatplanten	tabel III	25 - 50 km
Bosvleermuis	Zoogdieren	tabel III	25 - 50 km
Brandts vleermuis	Zoogdieren	tabel III	25 - 50 km
Bruinvis	Zoogdieren	tabel III	25 - 50 km
Eikelmuis	Zoogdieren	tabel III	25 - 50 km
Grijze grootoorvleermuis	Zoogdieren	tabel III	25 - 50 km
Kleine dwergvleermuis	Zoogdieren	tabel III	25 - 50 km
Lynx	Zoogdieren	tabel III	25 - 50 km
Tuimelaar	Zoogdieren	tabel III	25 - 50 km
Europese rivierkreeft	Geleedpotigen-Insecten	tabel II	50 - 100 km
Vliegend hert	Insecten-Kevers	tabel II	50 - 100 km
Blauwe zeedistel	Vaatplanten	tabel II	50 - 100 km
Bokkenorchis	Vaatplanten	tabel II	50 - 100 km
Franjgentiaan	Vaatplanten	tabel II	50 - 100 km
Groensteel	Vaatplanten	tabel II	50 - 100 km
Herfstschroeforchis	Vaatplanten	tabel II	50 - 100 km
Honingorchis	Vaatplanten	tabel II	50 - 100 km
Kleine keverorchis	Vaatplanten	tabel II	50 - 100 km
Pijlscheefkelk	Vaatplanten	tabel II	50 - 100 km
Poppenorchis	Vaatplanten	tabel II	50 - 100 km
Slanke gentiaan	Vaatplanten	tabel II	50 - 100 km
Soldaatje	Vaatplanten	tabel II	50 - 100 km
Steenrode orchis	Vaatplanten	tabel II	50 - 100 km
Veldgentiaan	Vaatplanten	tabel II	50 - 100 km
Vogelnestje	Vaatplanten	tabel II	50 - 100 km
Zomeradonis	Vaatplanten	tabel II	50 - 100 km
Adderzeenaald	Vissen	tabel II	50 - 100 km
Blonde rog	Vissen	tabel II	50 - 100 km
Botervis	Vissen	tabel II	50 - 100 km
Brakwatergrondel	Vissen	tabel II	50 - 100 km
Dikkopje	Vissen	tabel II	50 - 100 km
Dwergbolk	Vissen	tabel II	50 - 100 km
Gehoornde slijmvis	Vissen	tabel II	50 - 100 km
Glasgrondel	Vissen	tabel II	50 - 100 km
Groene zeedonderpad	Vissen	tabel II	50 - 100 km
Grote koornaarvis	Vissen	tabel II	50 - 100 km
Grote zeenaald	Vissen	tabel II	50 - 100 km
Harnasmannetje	Vissen	tabel II	50 - 100 km
Kleine pieterman	Vissen	tabel II	50 - 100 km
Kleine zeenaald	Vissen	tabel II	50 - 100 km
Lozano's grondel	Vissen	tabel II	50 - 100 km
Pitvis	Vissen	tabel II	50 - 100 km

Slakdolf	Vissen	tabel II	50 - 100 km
Symphodus melops	Vissen	tabel II	50 - 100 km
Vorskwab	Vissen	tabel II	50 - 100 km
Grote bosmuis	Zoogdieren	tabel II	50 - 100 km
Klapmuts	Zoogdieren	tabel II	50 - 100 km
dwergblauwtje	Insecten-Dagvlinders	tabel III	50 - 100 km
grote ijsvogelvlinder	Insecten-Dagvlinders	tabel III	50 - 100 km
grote vuurvinder	Insecten-Dagvlinders	tabel III	50 - 100 km
iepenpage	Insecten-Dagvlinders	tabel III	50 - 100 km
Gaffellibel	Insecten-Libellen	tabel III	50 - 100 km
Adder	Reptielen	tabel III	50 - 100 km
Dikkopschildpad	Reptielen	tabel III	50 - 100 km
Kemps zeeschildpad	Reptielen	tabel III	50 - 100 km
Lederschildpad	Reptielen	tabel III	50 - 100 km
Kruipend moerasscherm	Vaatplanten	tabel III	50 - 100 km
Beekprik	Vissen	tabel III	50 - 100 km
Elrits	Vissen	tabel III	50 - 100 km
Bataafse stroommossel	Weekdieren	tabel III	50 - 100 km
Groot zeegras	Zeeorganismen	tabel III	50 - 100 km
Bechsteins vleermuis	Zoogdieren	tabel III	50 - 100 km
Dwergvinvis	Zoogdieren	tabel III	50 - 100 km
Gestreepte dolfijn	Zoogdieren	tabel III	50 - 100 km
Gewone dolfijn	Zoogdieren	tabel III	50 - 100 km
Gewone spitsnuitdolfijn	Zoogdieren	tabel III	50 - 100 km
Gewone vinvis	Zoogdieren	tabel III	50 - 100 km
Ingekorven vleermuis	Zoogdieren	tabel III	50 - 100 km
Vale vleermuis	Zoogdieren	tabel III	50 - 100 km
Veldspitsmuis	Zoogdieren	tabel III	50 - 100 km
Witflankdolfijn	Zoogdieren	tabel III	50 - 100 km
Witsnuitdolfijn	Zoogdieren	tabel III	50 - 100 km
Aapjesorchis	Vaatplanten	tabel II	100 - 250 km
Bleek bosvogeltje	Vaatplanten	tabel II	100 - 250 km
Duitse gentiaan	Vaatplanten	tabel II	100 - 250 km
Geelgroene wespenorchis	Vaatplanten	tabel II	100 - 250 km
Groene nachtorchis	Vaatplanten	tabel II	100 - 250 km
Lange zonnedauw	Vaatplanten	tabel II	100 - 250 km
Purperorchis	Vaatplanten	tabel II	100 - 250 km
Valkruid	Vaatplanten	tabel II	100 - 250 km
Vliegenorchis	Vaatplanten	tabel II	100 - 250 km
Welriekende/Bergnachtorchis	Vaatplanten	tabel II	100 - 250 km
Zinkviooltje	Vaatplanten	tabel II	100 - 250 km
Goudharder	Vissen	tabel II	100 - 250 km
Ringelrob	Zoogdieren	tabel II	100 - 250 km
Geelbuikvuurpad	Amfibieën	tabel III	100 - 250 km

Vuursalamander	Amfibieën	tabel III	100 - 250 km
groot geaderd witje	Insecten-Dagvlinders	tabel III	100 - 250 km
klaverblauwtje	Insecten-Dagvlinders	tabel III	100 - 250 km
purperstreepparelmoervlinder	Insecten-Dagvlinders	tabel III	100 - 250 km
veenbesparelmoervlinder	Insecten-Dagvlinders	tabel III	100 - 250 km
veenhooibeestje	Insecten-Dagvlinders	tabel III	100 - 250 km
Brede geelgerande waterroofkever	Insecten-Kevers	tabel III	100 - 250 km
Heldenbok	Insecten-Kevers	tabel III	100 - 250 km
Noordse winterjuffer	Insecten-Libellen	tabel III	100 - 250 km
Oostelijke witsnuitlibel	Insecten-Libellen	tabel III	100 - 250 km
Sierlijke witsnuitlibel	Insecten-Libellen	tabel III	100 - 250 km
Atlantische steur	Vissen	tabel III	100 - 250 km
Gestippelde alver	Vissen	tabel III	100 - 250 km
Griend	Zoogdieren	tabel III	100 - 250 km
Hamster	Zoogdieren	tabel III	100 - 250 km
Hazelmuis	Zoogdieren	tabel III	100 - 250 km
Noordse vinvis	Zoogdieren	tabel III	100 - 250 km
Orka	Zoogdieren	tabel III	100 - 250 km
Potvis	Zoogdieren	tabel III	100 - 250 km
Wilde kat	Zoogdieren	tabel III	100 - 250 km