

Quickscan flora en fauna Werkensepolder II te Werkendam

Gemeente Werkendam



Quickscan flora en fauna

Werkensepolder II te Werkendam

Gemeente Werkendam

Colofon

Datum:

17 maart 2015

Projectgegevens:

Projectnummer 253148

Auteur(s):

L.C. Smitskamp

Inhoud

1	Inleiding	1
1.1	Aanleiding	1
1.2	Doel	2
1.3	Leeswijzer	2
2	Natuurwetgeving en -beleid	3
2.1	Algemeen	3
2.2	Natuurnetwerk Nederland en Natuurbeschermingswetgebieden	3
2.3	Flora- en faunawet	3
3	Gebiedsbeschrijving	5
3.1	Huidige situatie	5
3.2	Voorgenomen ontwikkeling	6
3.2.1	Toekomstige situatie	6
3.2.2	Te verwachten werkzaamheden en ingrepen	7
4	Methode	9
4.1	Bureaustudie	9
4.2	Terreinbezoek	10
5	Onderzoeksresultaten	11
5.1	Resultaten bureaustudie	11
5.1.1	Ligging NNN en beschermde gebieden	11
5.1.2	Voorkomen beschermde soorten Flora- en faunawet	12
5.2	Resultaten verkennend terreinbezoek	13
6	Toetsing aan de natuurwetgeving	17
6.1	Toetsing effect op beschermde gebieden	17
6.1.1	Natuurnetwerk Nederland	17
6.1.2	Natuurbeschermingswet 1998	17
6.2	Toetsing effect op beschermde soorten Flora- en faunawet	17
6.2.1	Effecten Tabel 2/3 soorten	17
6.2.2	Advies vervolgstappen	20
7	Conclusies en aanbevelingen	21
7.1	Conclusies	21
7.1.1	Beschermde natuurgebieden	21
7.1.2	Beschermde soorten	21
7.2	Kansen voor de natuur	22
7.2.1	Vleermuizen	22
7.2.2	Vogels	22
8	Bronnen	23
8.1	Boeken en rapporten	23
8.2	Websites	23
Bijlagen:		
Bijlage 1: Natuurnetwerk Nederland en Natuurbeschermingswet 1998		
Bijlage 2: Flora- en faunawet		

1 Inleiding

1.1 Aanleiding

Aan de noordoostzijde van de kern Werkendam is de volop in ontwikkeling zijnde uitbreidingslocatie en reeds bestemde 'Werkensepolder II' gelegen. Ter plaatse is momenteel een woonwijk in realisatie. De gronden aan de zuidoostzijde van deze nieuwe woonwijk zijn nog niet ontwikkeld. Voor deze gronden is een bouwplan ontwikkeld voor grondgebonden woningen, die niet mogelijk zijn op basis van de geldende regels, aangezien hier alleen gestapelde woningen mogen worden opgericht. Derhalve is een herziening van het vigerend bestemmingsplan noodzakelijk om de laatste woningen te kunnen realiseren. Naast de herziening van een deel van de woonwijk heeft het nieuwe bestemmingsplan ook betrekking op het sportcomplex 'De Zwaaijer', alsmede een deel van de lintbebouwing aan de Werkensedijk. Voor deze gronden is sprake van een conserverend bestemmingsplan en wordt er voorzien in een actueel juridisch-planologisch kader.

Onderhavige quickscan flora en fauna maakt onderdeel uit van deze bestemmingsplanherziening en zal met name ingaan op de ontwikkelingen aan de zuidzijde van de woonwijk. In figuur 1 is de globale ligging van het plangebied weergegeven.



Figuur 1. Globale ligging plangebied in Werkendam (rood omkaderd) met daarbinnen de locatie van de in ontwikkeling zijnde woonwijk (geel omkaderd). Bron: Google maps.

Ruimtelijke plannen, waaronder bestemmingsplannen, dienen te worden beoordeeld op de uitvoerbaarheid in relatie tot actuele natuurwetgeving, met name de Flora- en faunawet, Natuurnetwerk Nederland (NNN; voorheen EHS) en de Natuurbeschermingswet 1998. Er mogen geen ontwikkelingen plaatsvinden die op onoverkomelijke bezwaren stuiten door effecten op beschermde natuurgebieden en/of flora en fauna. In dit kader is inzicht gewenst in de aanwezige natuurwaarden en de mogelijk daarmee samenhangende consequenties vanuit de actuele natuurwetgeving. Dit wordt gedaan op basis van een quickscan. In deze rapportage zijn de resultaten van de quickscan beschreven.

1.2 Doel

Het doel van voorliggende quickscan is het opsporen van strijdigheden van de voorgenomen ingreep met de Flora- en faunawet, NNN en/of de Natuurbeschermingswet 1998 en het bepalen of de aanvraag van een ontheffing noodzakelijk is.

1.3 Leeswijzer

In de inleiding wordt beschreven waarom deze quickscan is uitgevoerd en met welk doel. Vervolgens wordt in hoofdstuk twee algemene informatie verwoord over de natuurwetgeving, waaronder de Flora- en faunawet, Natuurnetwerk Nederland en de Natuurbeschermingswet 1998. In hoofdstuk drie wordt de huidige en toekomstige situatie van het plangebied beschreven en de ligging ten opzichte van de NNN en Natuurbeschermingswetgebieden (Natura 2000, Beschermde Natuurmonumenten en wetlands). In hoofdstuk vier wordt de gebruikte methode voor de uitvoering van deze quickscan omschreven. In hoofdstuk vijf staan de resultaten van deze quickscan flora en fauna. Deze zijn onderverdeeld in de resultaten van de literatuurstudie en het terreinbezoek. In hoofdstuk zes worden de resultaten uit hoofdstuk vijf getoetst aan de Flora- en faunawet, NNN en Natuurbeschermingswet 1998. Hieruit komen conclusies en aanbevelingen voort, die worden omschreven in hoofdstuk zeven. Het laatste hoofdstuk geeft de gebruikte bronnen voor dit onderzoek weer. Achter dit hoofdstuk bevinden zich twee bijlagen, die algemene informatie verschaffen met betrekking tot het Natuurnetwerk Nederland, de Natuurbeschermingswet 1998 en de Flora- en faunawet.

2 Natuurwetgeving en -beleid

2.1 Algemeen

De natuurwet- en regelgeving kent twee sporen, namelijk een soortgericht spoor (Flora- en faunawet) en een gebiedsgericht spoor (Natuurnetwerk Nederland en Natuurbeschermingswet 1998). De Flora- en faunawet richt zich op de bescherming van soorten en het NNN en Natuurbeschermingswet 1998 op de bescherming van gebieden. Met de Flora- en faunawet en de Natuurbeschermingswet 1998 is de Europese Vogel- en Habitatrichtlijn in nationale wetgeving geïmplementeerd.

2.2 Natuurnetwerk Nederland en Natuurbeschermingswetgebieden

In 2014 is het rijk overgestapt van de naamgeving Ecologische Hoofdstructuur naar Natuurnetwerk Nederland (NNN), in de wet blijft de oude naamgeving nog gehandhaafd. Het NNN is de kern van het natuurbeleid. Het NNN is in provinciale structuurvisies uitgewerkt en vastgelegd in de ruimtelijke verordening. Ruimtelijke plannen moeten hieraan worden getoetst.

Natura 2000-gebieden, Beschermde Natuurmonumenten en wetlands zijn beschermd via de Natuurbeschermingswet 1998 en hebben derhalve een wettelijke status. In of in de nabijheid van het NNN en Natuurbeschermingswetgebieden geldt het 'Nee, tenzij'-principe. In principe zijn er geen ontwikkelingen toegestaan als deze ontwikkelingen de wezenlijke kenmerken en waarden van het gebied aantasten.

Voor een uitgebreide algemene beschrijving van de Natuurnetwerk Nederland en de Natuurbeschermingswet 1998 wordt verwezen naar Bijlage 1.

2.3 Flora- en faunawet

Het doel van de Flora- en faunawet is het in stand houden van de inheemse flora en fauna. Vanuit deze wet is bij ruimtelijke ingrepen de initiatiefnemer verplicht op de hoogte te zijn van de mogelijk voorkomende beschermde natuurwaarden binnen het projectgebied. De Flora- en faunawet gaat uit van het 'Nee, tenzij'-principe. Bepaalde handelingen, waaronder ruimtelijke ingrepen, waarbij beschermde soorten in het geding zijn, zijn slechts bij uitzondering en onder voorwaarden mogelijk.

Voor een uitgebreide algemene beschrijving van de Flora- en faunawet wordt verwezen naar Bijlage 2.

3 Gebiedsbeschrijving

3.1 Huidige situatie

Het (bestemmings)plangebied ligt ten noordoosten van de kern Werkendam, in de provincie Noord-Brabant. Het bestemmingsplangebied betreft de in aanbouw zijnde uitbreidingswijk Werkensepolder II, inclusief het sportcomplex 'De Zwaaijer'. Ook enkele woningen als onderdeel van de lintbebouwing aan de Werkensedijk maken onderdeel uit van het bestemmingsplangebied. Rondom het bestemmingsplangebied is een aantal agrarische bedrijven aanwezig. Ten zuiden en westen van de locatie ligt de bebouwde kom van Werkendam.

Ter verduidelijking is de ligging en begrenzing van het bestemmingsplangebied weergegeven in onderstaande afbeelding (figuur 2).

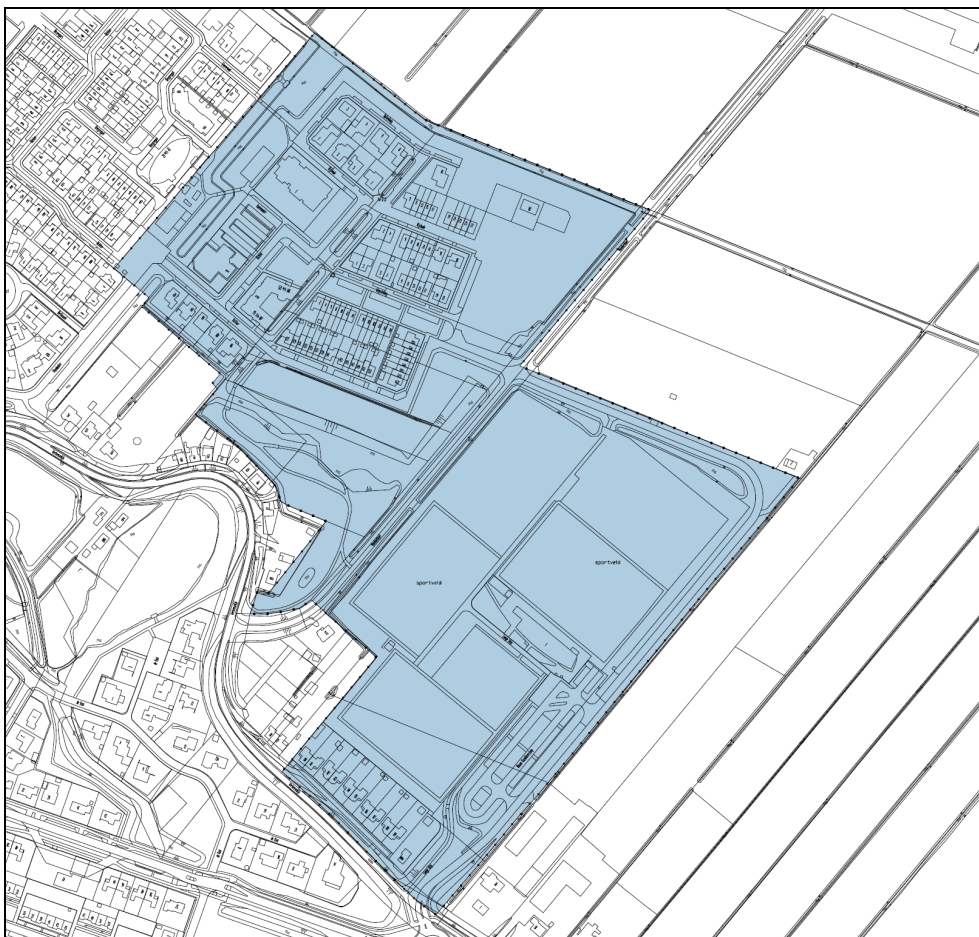

Figuur 2. Begrenzing bestemmingsplangebied Werkensepolder II. Bron: CroonenBuro5, 2015.

Voorliggende quickscan heeft met name betrekking op de locatie van de nog te ontwikkelen woningen aan de zuid- en zuidoostzijde van de woonwijk. In Figuur 3 zijn deze nog te ontwikkelen gebieden weergegeven. In figuur 4 is een impressie gegeven van (dit deel van) het plangebied.



Figuur 3. Locatie van de nog te ontwikkelen gronden binnen de Werkensepolder II (rood omkaderd).



Figuur 4. Impressie plangebied zuidoostzijde woonwijk.

3.2 Voorgenomen ontwikkeling

3.2.1 Toekomstige situatie

Aanvankelijk waren er plannen voor gestapelde bebouwing aan de zuidzijde, aan de parkzijde van de woonwijk. Vanwege de huidige marktomstandigheden en de huidige marktbehoefte, zijn de plannen gewijzigd.

Vanwege de huidige marktomstandigheden en marktbehoefte is er de wens om de plannen voor de gestapelde bebouwing om te zetten in plannen voor grondgebonden woningen (zie figuur 3).

Voor de locatie ten zuiden van het woongebied zijn reeds bouwplannen ontwikkeld voor grondgebonden woningen. In lijn met de bestaande vrijstaande woningen ten noorden van de bestaande watergang, zijn er plannen om ten oosten hiervan, drie vrijstaande woningen te realiseren (meest links in figuur 5).

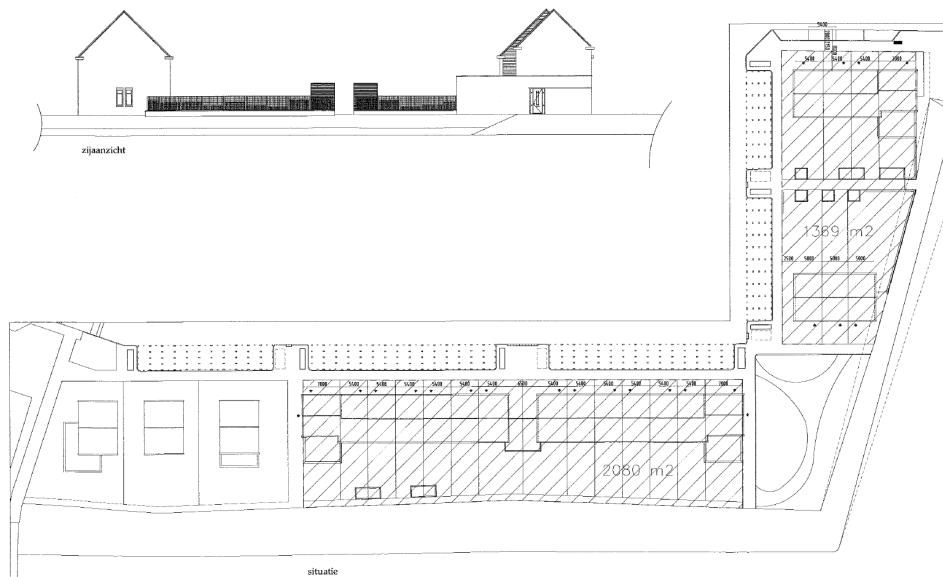

Figuur 5. Indicatieve stedenbouwkundige invulling en aanzichten van de nog niet ontwikkelde gronden/woningen ten zuiden van het woongebied. Bron: CroonenBuro5, 2015.

Ten oosten hiervan zijn aaneengebouwde woningen gepland die richting het oosten, ten zuiden van de entree, worden voortgezet. De rooilijnen van de woningen lopen parallel aan de woonstraten, waardoor er een eenduidig beeld ontstaat en het plan op een logische wijze wordt afgerond. Het bouwplan voor het deel ten noorden van de entree is nog niet ontwikkeld. In het bestemmingsplan wordt de mogelijkheid geboden om hier zowel grondgebonden woningen, als gestapelde bebouwing te realiseren.

3.2.2 Te verwachten werkzaamheden en ingrepen

De terreinen waarop de woningen ontwikkeld worden zijn recent vergraven. Rondom de terreinen zijn waterpartijen aangelegd voor de lokale waterhuishouding van de hele woonwijk. Deze waterpartijen zullen bij de toekomstige ontwikkeling van de woningen onaangetast blijven. Enkel op de reeds vergraven terreinen worden de woningen gerealiseerd.

4 Methode

Het onderzoek naar het voorkomen van beschermde soorten en de ligging van beschermde gebieden is opgebouwd uit twee onderdelen:

- Bureaustudie naar waarnemingen van beschermde soorten uit het (recente) verleden en ligging van beschermde gebieden in de invloedssfeer van het project;
- Terreinbezoek naar de (mogelijke) aanwezigheid van beschermde soorten.

4.1 Bureaustudie

Bij de toetsing is alleen gekeken naar de zwaar beschermde (Tabel 3) en overig beschermde (Tabel 2) soorten uit de Flora- en faunawet. Deze soorten zijn in Nederland zeldzaam of hebben een Europese bescherming (Habitatrichtlijn, Bijlage IV-soorten) en moeten worden getoetst op voorkomen en effect. Treedt effect op of worden verbodsbepalingen overtreden, dan zijn er mogelijk maatregelen nodig om de effecten te voorkomen, verzachten of te compenseren om te voldoen aan de Flora- en faunawet.

Algemene soorten (Tabel 1) zijn niet meegenomen in de toetsing. Deze soorten zijn zodanig algemeen in Nederland dat de gunstige staat van instandhouding niet in het geding komt door de meeste projecten. Bovendien geldt voor deze soorten een vrijstelling van de verbodsbepalingen uit art. 8 t/m 12 van de Flora- en faunawet. Wel geldt de zorgplicht. Door rekening te houden met de kwetsbare seizoenen van deze soorten, wordt voldoende aan de zorgplicht voldaan en kan de gunstige staat van instandhouding worden gegarandeerd.

Er zijn diverse bronnen geraadpleegd om een beeld te krijgen van de verspreiding en mogelijk voorkomen van beschermde soorten in en rond het plangebied. Aan de hand van deze informatie is een inschatting gemaakt of de betreffende soorten in het plangebied voor zouden kunnen komen, gezien de habitatvoorkeur van de betreffende soorten. De bronnen die zijn geraadpleegd, zijn:

- www.Telmee.nl;
- Landelijke verspreidingsatlassen;
- Regionale verspreidingsatlassen;
- Quickscan Flora en fauna, Staro Bos- en natuurbeheer (2006). Deze quickscan is destijds uitgevoerd ten behoeve van het hele plangebied.

Naast de bronnen met soortinformatie, is voor het bepalen van de ligging van beschermde gebieden gebruik gemaakt van de gebiedendatabase op de website van het Ministerie van EZ. Gekeken is naar de ligging van Natura 2000-gebieden ten opzichte van het plangebied en naar de instandhoudingsdoelstellingen van deze gebieden. Afhankelijk van de instandhoudingsdoelstellingen kan het effect worden ingeschat. Hiernaast is gebruik gemaakt van de kaarten op de website van de provincie Noord-Brabant (interactieve kaart EHS), om te bepalen of het plangebied overlapt of grenst

aan de NNN. Toetsing vindt plaats aan de hand van de wezenlijke kenmerken en waarden van de NNN (Spelregels EHS).

Met behulp van landelijke verspreidingsatlassen is nagegaan of in het verleden zwaarder beschermde soorten zijn aangetroffen in of nabij het plangebied. Deze atlassen maken veelal gebruik van atlasblokken (5 x 5 kilometer). De soortgegevens hebben daarom betrekking op de regio en niet specifiek op het plangebied. Exacte locaties of datering van de waarnemingen zijn niet bekend.

4.2 Terreinbezoek

Naar aanleiding van de uitkomsten van voorgenoemd bureaustudie is bepaald in hoeverre de aanwezigheid van beschermde soorten aannemelijk gesteld kan worden op basis van aanwezig geschikt habitat. Op 9 maart 2015 is een verkennend terreinbezoek aan het gebied afgelegd om te bepalen in hoeverre aan de hand van de soorten uit de bureaustudie en aan de hand van het voorkomen van geschikt habitat beschermde soorten kunnen voorkomen. Het gaat hier om een deskundigenoordeel op basis van de fysieke gesteldheid van het terrein (biotopenonderzoek). Daarnaast zijn de aangetroffen belangwekkende soorten opgetekend.

Het terreinbezoek heeft zich met name gericht op het deel van het plangebied waar nog woningen gerealiseerd worden (zuid- en zuidoostzijde van de woonwijk). (De overige delen van het plangebied worden conserverend bestemd waardoor effecten op de natuurwaarden op voorhand uitgesloten kunnen worden.)

Aan de hand van de resultaten van het verkennend terreinbezoek kan worden bepaald of een nader onderzoek nodig is om beschermde soorten uit te sluiten en om te bepalen wat de effecten zijn. Tevens kan worden geadviseerd over de te volgen procedure inzake de natuurwetgeving.

5 Onderzoekresultaten

5.1 Resultaten bureaustudie

De resultaten van de bureaustudie en het terreinbezoek worden besproken in dit hoofdstuk. In hoofdstuk 6 worden de effecten van de voorgenomen ontwikkeling op de aanwezige beschermde gebieden en de te verwachte soorten beschreven.

5.1.1 Ligging NNN en beschermde gebieden

Natuurnetwerk Nederland

Er bevindt zich geen NNN in het plangebied. De dichtstbijzijnde NNN ligt op circa 500 meter ten noordoosten van het plangebied (figuur 6); aan de noord- en zuidzijde liggen tevens (grote) NNN-gebieden zoals de (uiterwaarden van) de Boven Merwede. De dichtstbijzijnde NNN aan de noordoostzijde van het plangebied is in het Natuurbeheerplan Noord-Brabant 2015 aangewezen als 'Vochtig bos met productie'.

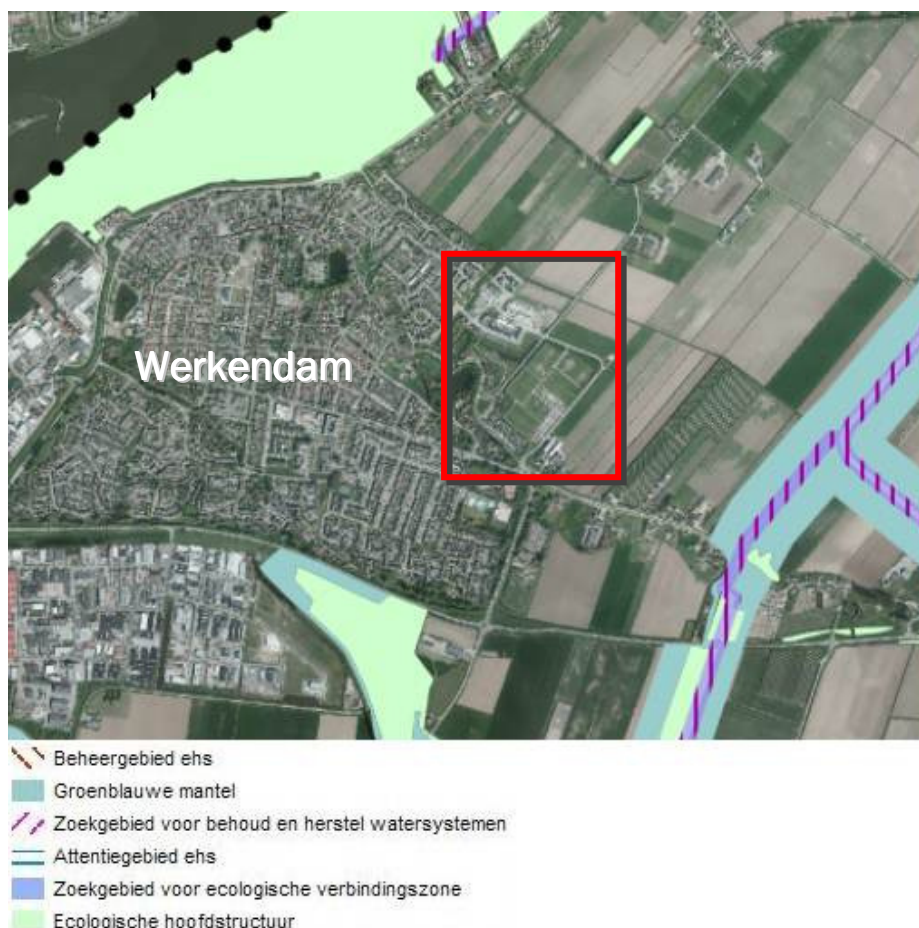

Figuur 6. Ligging plangebied (rood omkaderd) t.o.v. NNN (lichtgroen) en Groenblauwe Mantel. Bron: kaartviewer Provincie Noord-Brabant

Natura 2000-gebieden.

Het dichtstbijzijnde Natura 2000-gebied ligt op circa twee kilometer afstand ten westen van het plangebied. Dit is het gebied de 'Biesbosch'.

5.1.2 Voorkomen beschermde soorten Flora- en faunawet

Om een inschatting te maken van de soortgroepen en specifieke soorten die in en rond het plangebied voorkomen, is de landelijke databank voor natuurwaarnemingen geraadpleegd, waaronder telmee.nl. Telmee.nl is het invoerportaal van de landelijke Particuliere Gegevensbeherende Organisaties (PGO's). Er kan informatie over diverse soortgroepen tot op kilometerhokniveau worden verkregen.

Volgens telmee.nl komen in het plangebied en omgeving soorten voor van diverse soortgroepen. Aanvullende gegevens over het mogelijk voorkomen van beschermde soorten is verkregen uit verschillende verspreidingsatlassen. Het betreft hier gegevens van de soortgroepen broedvogels (SOVON, 2002), zoogdieren (Limpens *et al.*, 2010), reptielen en amfibieën (www.ravon.nl) en insecten (www.Naturalis.nl).

Uit de landelijke en provinciale verspreidingsinformatie uit atlassen (5 x 5 kilometer-hok) blijkt dat in of nabij het plangebied in het verleden diverse beschermde soorten zijn aangetroffen. Dit betreft onderstaande zwaarder beschermde (Tabel 2 en 3 Flora- en faunawet)soorten. Vogels zijn onderverdeeld in jaarrond beschermde soorten (categorie 1-4) en niet jaarrond beschermde soorten (categorie 5). Gekeken is naar de verspreiding van categorie 1-4 soorten en soorten van categorie 5 die mogelijk zeldzaam zijn in de omgeving van het plangebied.

Op de site Telmee.nl (2010-2015) en in overige bronnen worden de volgende waarnemingen vermeld voor de directe omgeving van het plangebied (Flora- en faunawetsoorten Tabel 2, 3 of soorten met jaarrond beschermde nesten):

Vogels

Categorie 1-4 (nesten jaarrond beschermd): huismus, roek en sperwer.

Categorie 5: er zijn geen omstandigheden te verwachten die nesten van categorie 5-soorten rechtvaardigen tot jaarrond beschermde nesten.

Zoogdieren

Zwaarder beschermd: bever, gewone dwergvleermuis, laatvlieger, meervleermuis en ruige dwergvleermuis.

Reptielen/amfibieën

Zwaarder beschermd: rugstreeppad.

Vlinders

Zwaarder beschermd: geen waarnemingen.

Libellen

Zwaarder beschermd: geen waarnemingen.

Vissen

Zwaarder beschermd: bittervoorn en kleine modderkruiper.

Flora

Zwaarder beschermd: geen waarnemingen.

Uit andere soortgroepen zijn geen beschermde soorten zoals genoemd in tabellen 2 en 3 van de Flora- en faunawet aangetroffen.

Op basis van de verspreidingsgegevens van een soort, in combinatie met kennis van de terreingeschiktheid voor deze soorten, is nagegaan of deze soorten mogelijk in het plangebied of de omgeving kunnen voorkomen.

Het voorkomen van wettelijk beschermde soorten in het uurhok of kilometerhok betekent niet dat deze soorten zich in (de omgeving van) het plangebied bevinden. Het plangebied omvat slechts een klein deel van het kilometerhok en daarmee ook een beperkt aantal verschillende biotopen en habitats. Met behulp van het terreinbezoek is nagegaan welke dit zijn. Hierdoor kan meer duidelijkheid gegeven worden over de voorkomende dan wel verwachte soorten in het plangebied.

5.2 Resultaten verkennend terreinbezoek

Op 9 maart 2014 bij 8°C en half bewolkt weer (KNMI) is een terreinbezoek aan het plangebied afgelegd door een ecooloog van CroonenBuro5. Naast directe waarnemingen kan aan de hand van de aangetroffen biotopen een beeld worden geschetst van de aanwezige beschermde soorten. Dit is noodzakelijk omdat enkele seizoensgebonden soorten flora en fauna niet kunnen worden waargenomen. Aan de hand van het aangetroffen biotoop en habitatvoorkeur(en) kunnen echter wel indicaties worden gegeven van het mogelijk voorkomen van deze soorten in het plangebied.

Het terreinbezoek heeft zich met name gericht op het deel van het bestemmingsplangebied waar nog woningen gerealiseerd worden (zuid- en zuidoostzijde van de woonwijk). Dit deel van het plangebied bestaat grotendeels uit een vergraven terrein met op enkele delen grasvegetatie. Rondom de (vergraven) terreinen zijn recent aangelegde waterpartijen aanwezig. Deze blijven onaangetast bij de beoogde ontwikkeling van de woningen.

Vergraven terrein

Het terrein aan de zuidzijde van de aanwezige woonwijk is grotendeels vergraven en bestaat, naast de vergraven (soms opgehoogde) grond, uit korte grasvegetatie met op enkele locaties kruidvegetatie zoals zuring, klaver en klein hoefblad. Aan de (zuid)oostzijde van de woonwijk is het terrein egaal vergraven en ligt voor 70% braak.

Het overige deel van dit terrein bestaat uit grasvegetatie met op enkele locaties boterbloem, paardenbloem en klaver.

In figuur 7 is een impressie weergegeven van het vergraven terrein.



Figuur 7. Impressie van het (deels) afgegraven terrein aan de zuidzijde van de woonwijk in het plangebied (boven en linksonder) en het afgegraven terrein ten zuidoosten van de woonwijk (rechtsonder).

De vegetatie in het plangebied is door de verruigde staat floristisch weinig interessant. Beschermde plantensoorten zijn niet in het plangebied aangetroffen; het plangebied biedt gezien het karakter en het voedselrijke karakter voor deze soorten ook geen geschikt habitat.

De aanwezige vegetatie op de terreinen vormt vanwege het verstoorde karakter (door betreding vanuit de omgeving) en de korthed van de vegetatie een (beperkt) geschikt leefgebied voor algemeen voorkomende zoogdieren zoals (spits)muizen en algemeen voorkomende amfibieën.

Uit de bureaustudie is gebleken dat de bever in de omgeving van het plangebied voorkomt. Het plangebied biedt geen geschikt biotoop voor de soort. Zoals beschreven onder paragraaf 5.1.2 maakt het plangebied slechts een klein deel uit van het (5x5) kilometerhok. In het uurhok (5x5km) van het plangebied komen biotopen voor die wel geschikt zijn voor de bever en aannemelijk is dat de bevers hier zijn waargenomen. Be-

vers komen voor in het overgangsgebied tussen land en water zoals moerassen, langs beken, rivieren (uiterwaarden) en meren (vzz.nl).

Uit de bureaustudie is naar voren gekomen dat enkele vleermuissoorten (gewone dwergvleermuis, laatvlieger, meervleermuis en ruige dwergvleermuis) in de omgeving van het plangebied zijn waargenomen. Naar verwachting kunnen de bomen (en de ruigte vegetatie en de watergang) rondom het plangebied door vleermuizen als foerageergebied gebruikt worden. Het plangebied vormt daarbij een zeer marginaal en, gezien het monotone, kale karakter, beperkt geschikt foerageergebied voor vleermuizen. In het plangebied zijn geen unieke, lijnvormige bomenrijen aanwezig die dienen als (essentiële) vliegroute voor vleermuizen. Vanwege de afwezigheid van gebouwen en/of bomen binnen de te ontwikkelen terreinen zijn er geen verblijfplaatsen van vleermuizen aanwezig.

Tijdens het terreinbezoek zijn in het plangebied geen zoogdieren, amfibieën (of reptielen) aangetroffen (dit was gezien de periode van het jaar ook niet heel aannemelijk). De vegetatie in het plangebied vormt geen geschikt biotoop voor zwaar beschermde en biotoop-kritische amfibieën en reptielen. Gezien de afwezigheid van geschikt biotoop, de continue verstoring (vanuit aangrenzende woonwijk) en de afwezigheid van waarnemingen van zwaar beschermde amfibieën (met uitzondering van de rugstreeppad) en reptielen van derden in de omgeving van het plangebied (o.a. Telmee.nl), worden de soorten niet in het plangebied verwacht.

Uit de bureaustudie is naar voren gekomen dat de rugstreeppad in het uurhok van het plangebied voorkomt. Zoals in paragraaf 5.1.2 is beschreven, maakt het plangebied slechts een klein deel uit van het (5x5) kilometerhok waar de beschermde soorten uit de bureaustudie zijn aangetroffen. De rugstreeppad is een typische pioniersoort die voorkomt in onder andere door mens gecreëerde dynamische milieus. Op basis van waarnemingen van derden blijkt dat de soort in de directe omgeving van Sleeuwijk is vastgesteld (dit ligt op circa 2,6 kilometer afstand van het plangebied; BRO, 2014). Gezien de afstand en de tussenliggende barrières (A27 en het kanaal) is het onwaarschijnlijk dat de rugstreeppad het plangebied aandoet. Tevens is uit gegevens van derden (Royal Haskoning, 2011) gebleken dat aan de hand van nader onderzoek in de nabijheid van het plangebied geen waarnemingen van de rugstreeppad zijn gedaan.

Oevers

Aan de randen van de ontwikkelingslocaties zijn stroken oeervervegetatie aanwezig (figuur 8). Naast riet is hier onder andere grasvegetatie en pitrus aanwezig. Deze vegetatie is dichter en hoger dan in de rest van de terreinen.



Figuur 8. Impressie oevers aan de zijden van de ontwikkelingslocaties in het plangebied.

De vegetatie biedt een geschikt biotoop voor algemeen voorkomende soorten zoals verschillende spits- en woelmuizen en bruine kikker en gewone pad. De hoge vegetatie aan de randen van de waterpartij en de braakliggende terreinen zijn een potentieel geschikt broedbiotoop voor algemene broedvogels. Echter, aangezien er sprake is van verstoring vanuit het aangrenzende gebied (onder andere vanuit de aanwezige maatschappelijke functies zoals de basisschool en de voetbalvelden), bieden de randen van de ontwikkelingsterreinen in het plangebied een beperkt geschikt broedgebied voor (algemeen voorkomende broedvogels). Echter zijn broedvogels hier niet geheel uit te sluiten.

Tijdens het terreinbezoek zijn geen nesten van vogelsoorten aangetroffen die een vermelding kennen op de "Aangepaste lijst met jaarrond beschermde vogelnesten" (categorie 1 t/m 4). Deze worden gezien het biotoop ook niet verwacht.

In het plangebied worden, gezien het biotoop, geen zwaar beschermde vlinder- en libelsoorten verwacht.

6 Toetsing aan de natuurwetgeving

In dit hoofdstuk vindt de toetsing van de ontwikkelingen binnen het plangebied plaats aan de geldende natuurwetgeving (in paragraaf 6.1 vindt toetsing plaats aan de gebiedsbescherming en in paragraaf 6.2. aan de soortbescherming). De toetsing heeft betrekking op de terreinen aan de zuid- en zuidoostzijde van de woonwijk binnen het plangebied Werkensepolder II; op deze locatie vinden als enige in het bestemmingsplangebied nieuwe ontwikkelingen plaats.

6.1 Toetsing effect op beschermde gebieden

6.1.1 Natuurnetwerk Nederland

Voor wat betreft het NNN is bij directe aantasting sprake van vervolgstappen, waaronder compensatie. Daarnaast staat in de Verordening Ruimte Noord-Brabant het volgende vermeld: *Een bestemmingsplan dat is gelegen buiten de ecologische hoofdstructuur en dat leidt tot en aantasting van de ecologische waarden en kenmerken van de ecologische hoofdstructuur, strekt ertoe dat de negatieve effecten waar mogelijk worden beperkt en de overblijvende, negatieve effecten worden gecompenseerd overeenkomstig artikel 5.6 [van de Verordening Ruimte Provincie Noord-Brabant] (compensatieregels).*

Er bevindt zich geen NNN binnen het plangebied. Er is van directe aantasting van de NNN dan ook geen sprake. In de omgeving van het plangebied liggen wel NNN - gebieden. Ook significant negatieve effecten op de wezenlijke kenmerken en waarden van het NNN in de nabijheid van het project kunnen worden uitgesloten. De ontwikkeling in het plangebied heeft een beperkt effect op de directe omgeving van het plangebied. Vanuit dit oogpunt zijn er voor NNN geen belemmeringen.

6.1.2 Natuurbeschermingswet 1998

Uit de bureaustudie blijkt dat er binnen drie kilometer afstand van het plangebied een Natura 2000-gebied ligt. Echter vanwege de aard en de ligging van de ontwikkeling worden geen effecten op het Natura 2000-gebied (Biesbosch) verwacht. Zoals aangegeven hierboven, heeft de ruimtelijke ontwikkeling beperkte invloed, eventueel op de directe omgeving van het plangebied. Op basis van de aard van de ontwikkeling zijn er geen negatieve effecten op het Natura 2000-gebied. Een nader onderzoek (Voortoets) vanuit de Natuurbeschermingswet 1998 is niet aan de orde.

6.2 Toetsing effect op beschermde soorten Flora- en faunawet

6.2.1 Effecten Tabel 2/3 soorten

Broedvogels

Alle in gebruik zijnde nesten van vogelsoorten in Nederland zijn beschermd onder de Flora- en faunawet. Met de meeste broedvogels kan echter in het algemeen relatief eenvoudig rekening worden gehouden door eventuele kap- en sloopwerkzaamheden

niet uit te voeren in de broedtijd (circa maart tot en met juli) en indien concrete broedgevallen aanwezig zijn. Op deze wijze zijn geen belemmeringen vanuit de Flora- en faunawet aan de orde.

Zo kunnen aan de randen van de te ontwikkelen terreinen in het plangebied nesten gebouwd worden (met name in de rietvegetatie). Indien nesten aanwezig zijn mogen deze tijdens de broedperiode (en wanneer deze in gebruik zijn) niet verwijderd of verstoord worden.

Indien het niet mogelijk is om buiten het broedseizoen om te werken dan dient het plangebied (waar de werkzaamheden plaatsvinden) vóór het broedseizoen ongeschikt gemaakt te worden voor (broed)vogels. Mocht dit niet mogelijk zijn dan dient vooraf aan de werkzaamheden het plangebied gecontroleerd te worden op de aanwezigheid van broedvogels door een erkend ecooloog. Indien vastgesteld wordt dat sprake is van actuele broedgevallen binnen het plangebied dan worden locatiespecifieke maatregelen voorgesteld en/of wordt het plangebied niet vrijgegeven en dienen de werkzaamheden uitgesteld te worden tot nadat het nest niet meer in gebruik is.

Jaarrond beschermde nesten

Er is een aantal vogelsoorten waarvan de broedplaatsen jaarrond beschermd zijn en bij verwijdering van de broedplaats altijd ontheffing moet worden aangevraagd. Dit zijn de zogenoemde categorie 1-4-vogelsoorten (zie Bijlage 2). Tijdens het terreinbezoek zijn geen sporen, nesten/potentiële nestplaatsen of braakballen aangetroffen van categorie 1-4-vogelsoorten. Deze soorten zijn dan ook uitgesloten in het plangebied.

Categorie 5-vogelsoorten

Daarnaast zijn er categorie 5-vogelsoorten, waarvan de nesten alleen jaarrond zijn beschermd als zwaarwegende feiten of ecologische omstandigheden dat rechtvaardigen. Dit laatste is op het plangebied niet van toepassing. Er zijn geen categorie 5 soorten te verwachten die zeldzaam zijn in de omgeving of onvoldoende nestgelegenheden hebben in de omgeving. Derhalve zijn er geen zwaarwegende feiten of ecologische omstandigheden die jaarronde bescherming rechtvaardigen.

Zoogdieren

Vleermuizen

Alle vleermuissoorten zijn beschermd onder de Flora- en faunawet. Bij het slopen van bebouwing en het kappen van vooral oudere bomen dient te allen tijde rekening te worden gehouden met de mogelijke aanwezigheid van vleermuizen. Gebouwbewonende vleermuizen verblijven met name in spouwmuren, onder dakbetimmering, achter boeiborden of op zolders. Boombewonende vleermuizen verblijven in gaten, hopen of scheuren van voornamelijk grote bomen.

Binnen de ontwikkelingsterreinen van voorliggend plangebied zijn geen gebouwen en/of bomen aanwezig met daarin gaten, kieren en/of hopen die geschikt zijn voor vleermuizen. Verwacht wordt dat het plangebied (marginaal) gebruikt wordt als foera-

geergebied voor vleermuizen. Het plangebied vormt gezien de geringe omvang en de afwezigheid van unieke groene elementen ten opzichte van de omgeving, een foerageergebied van minimaal belang. In de omgeving is voldoende alternatief foerageergebied aanwezig zoals de bomenrijen langs de wegen, in het park en de bomen ten westen van het plangebied. De voorgenomen ontwikkelingen hebben geen negatief effect op het foerageergebied van vleermuizen.

In alle redelijkheid kan worden gesteld dat het voorgenomen plannen weinig of geen invloed zullen hebben op de vleermuisactiviteiten binnen en rondom het plangebied. Voor wat betreft vleermuizen zijn er geen belemmeringen ten aanzien van de Flora- en faunawet.

Overige zwaardere beschermde zoogdieren

Er zijn geen overige zwaardere beschermde zoogdieren aangetroffen of verwacht in het plangebied. Het plangebied herbergt geen geschikt biotoop voor deze soorten. Effecten zijn dan ook uitgesloten.

Reptielen en amfibieën

Er zijn geen zwaardere beschermde amfibie- of reptielsoorten aangetroffen in het plangebied. Het plangebied vormt daarnaast geen geschikt biotoop voor deze biotoopkritische soorten. In het plangebied is tevens geen geschikt voortplantingswater aanwezig (voor amfibiesoorten). Effecten op deze soorten zijn dan ook uitgesloten.

Vissen

Binnen de begrenzing van de ontwikkelingsterreinen is geen open water aanwezig. De aanwezige waterpartijen binnen het plangebied (en buiten de ontwikkelingsterreinen) worden niet aangetast. Effecten op (beschermde) vissoorten zijn uitgesloten.

Planten

Er zijn geen beschermde plantensoorten aangetroffen in het plangebied. Het plangebied herbergt verder geen geschikt habitat of standplaatsfactoren voor de beschermde soorten. Effecten zijn dan ook uitgesloten.

Vlinders

Er zijn geen beschermde vlindersoorten aangetroffen in het plangebied. Het plangebied herbergt verder geen geschikt habitat voor de beschermde soorten. Effecten zijn dan ook uitgesloten.

Libellen

Er zijn geen beschermde libelsoorten aangetroffen in het plangebied. Het plangebied herbergt verder geen geschikt habitat voor beschermde soorten. Effecten zijn dan ook uitgesloten.

6.2.2 Advies vervolgstappen

Er dient rekening gehouden te worden met algemene broedvogels die mogelijk tot broeden kunnen komen in de oevervegetatie. Er hoeven geen overige vervolgstappen ondernomen te worden.

7 Conclusies en aanbevelingen

7.1 Conclusies

7.1.1 Beschermde natuurgebieden

Voor wat betreft het Natuurnetwerk Nederland (NNN; voorheen EHS) is er bij aantasting sprake van vervolgstappen in de vorm van compensatie. In het plangebied de Werkensepolder II is geen NNN-gebied aanwezig. Er komt wel NNN voor in de omgeving van het plangebied, echter buiten de invloedssfeer van de ontwikkeling. Er is zowel van indirecte als directe aantasting van de NNN dan ook geen sprake. Er is daarom geen noodzaak voor een compensatieplan (NNN).

Er is geen natuurgebied in het kader van de Natuurbeschermingswet 1998 (Natura 2000-gebied) in de directe omgeving van het plangebied aanwezig. Vanwege de ligging van het plangebied tegen het stedelijke gebied aan en de omvang van de ontwikkeling kunnen effecten op Natura 2000-gebieden worden uitgesloten.

7.1.2 Beschermde soorten

Tabel 2 en 3-soorten

In het plangebied zijn geen zwaardere beschermde soorten (Tabel 2 en 3) aangetroffen die de voorgenomen bestemmingsplanherziening wezenlijk kunnen beïnvloeden. In het kader van de Flora- en faunawet zijn er vanuit flora en fauna geen belemmeringen voor de ontwikkeling van de woningen in het plangebied. Wel dient rekening gehouden te worden met broedvogels.

Broedvogels

Met broedvogels kan in het algemeen relatief eenvoudig rekening worden gehouden door werkzaamheden aan (of in de directe omgeving) de dichte oevervegetatie niet uit te voeren in de broedtijd (globaal halverwege maart tot en met juli) indien concreet broedgevallen aanwezig zijn. Op deze wijze zijn geen belemmeringen vanuit de Flora- en faunawet aan de orde.

Wanneer de werkzaamheden buiten het broedseizoen worden ingezet, maar doorlopen tot in het broedseizoen dan kan het verstoren van vogels voorkomen worden door continu door te werken en werkzaamheden niet langer dan enkele dagen stil leggen. Op deze manier wordt voorkomen dat vogels tot broeden komen in het gebied waar gewerkt wordt (zie tevens tabel 7).

Tevens kan het geschikte broedbiotoop voorafgaand aan het broedseizoen ongeschikt gemaakt worden of kan in het broedseizoen gecontroleerd worden op de aanwezigheid van broedende vogels. Indien dit laatste het geval is dienen gepaste maatregelen genomen te worden.

Tabel 7: Mogelijk voorkomen van en effecten op beschermde soorten in het plangebied en de noodzaak voor ontheffing.

Soortgroep/ soort	Ingreep verstorend	Nader onderzoek	Ontheffing noodzakelijk?	Bijzonderheden/ op- merkingen
Broedvogels algemeen	Mogelijk	Nee	Nee	Werken buiten broedseizoen of locatie ongeschikt maken voor nesten voorafgaand het broedseizoen.

7.2 Kansen voor de natuur

7.2.1 Vleermuizen

Nagenoeg alle vleermuissoorten zijn gevoelig voor lichtverstoring. Om de ontwikkelings-terreinen en de omgeving geschikt te houden dan wel te maken voor vleermuizen, wordt aangeraden om het aanbrengen van verlichting (en uitstraling hiervan) zoveel mogelijk te beperken (ook tijdens de bouw).

In het toekomstige ontwerp kan rekening gehouden worden met vleermuizen door verlichting te gebruiken die minder verstrend is voor vleermuizen. Lage armaturen met wit licht die naar beneden uitstralen vormen geen belemmering voor vleermuizen en zouden gebruikt kunnen worden.

Daarnaast zijn speciaal voor nieuwbouw onderhoudsvrije vleermuizenkokers in de handel die ingemetseld kunnen worden en zogenaamde vleermuiskwartieren die eenvoudig te bevestigen zijn aan muren (zie onder andere Brochure 'Vleermuisvriendelijk bouwen' (Korsten *et al.*, 2011). Deze positieve maatregelen zijn veelal eenvoudig en met geringe meerkosten in nieuwbouw in te passen.

7.2.2 Vogels

Huismussen zijn kenmerkende stadsvogels. In de nieuwe situatie kunnen daarom speciaal voor deze beschermde en in aantal teruglopende soort nestkasten worden aangeboden. Zo kunnen bijvoorbeeld kasten van Vivara¹ worden aangeboden en verspreid over de te realiseren gebouwen worden opgehangen. Deze verblijfplaatsen moeten niet te heet worden in de middagzon: bij voorkeur hebben de locaties een noord of oost expositie of een ligging in de schaduw van een dakgoot of iets desgelijks.

¹ Vivara.nl 'Nestkast voor de Huismus'

8 Bronnen

8.1 Boeken en rapporten

- Bos, F., M. Bosveld, D. Groenendijk, C. van Swaay, I. Wynhoff, De Vlinderstichting, (2006). *De dagvlinders van Nederland, verspreiding en bescherming (Lepidoptera: Hesperioidea, Papilionoidea)*. Nederlandse Fauna Deel 7. Nationaal Natuurhistorisch Museum Naturalis, KNNV Uitgeverij, European Invertebrate Survey-Nederland. Leiden.
- BRO, 2014. Bestemmingsplan Kern Sleeuwijk: Brede School Gemeente Werkendam Bijlagenboek.
- Creemers, R.C.M. en Delft, J.J.C.W. van (RAVON) (redactie) (2009). *De Amfibieën en Reptielen van Nederland*. Nederlandse Fauna Deel 9. Nationaal Natuurhistorisch Museum Naturalis, European Invertebrate Survey – Nederland, Leiden.
- CroonenBuro5, 2015. Voorontwerpbestemmingsplan Herziening Werkensepolder II.
- EIS-Nederland/De Vlinderstichting/Nederlandse Vereniging voor Libellenstudie (2007). *Waarnemingenverslag Dagvlinders, nachtvlinders en libellen*.
- Limpens, H., Regelink, J., en Koelman, R. (2010). *Vleermuizen en planologie*. Zoogdiervereniging, Arnhem.
- Royal Haskoning, 2011. Dijkverbetering Sleeuwijksedijk Werkendam Ruimtelijke onderbouwing. In opdracht van Waterschap Rivierenland.
- SOVON, (2002). *Atlas van de Nederlandse broedvogels*. SOVON Vogelonderzoek Nederland, KNNV Uitgeverij/Naturalis/EIS – Nederland.

8.2 Websites

- www.vlinderstichting.nl
- Vzz.nl
- Kaartviewer Provincie Noord-Brabant
- www.maps.google.nl
- www.ravon.nl
- www.sovon.nl
- www.zoogdieratlas.nl
- www.telmee.nl

Bijlage 1

Natuurnetwerk Nederland

Natuurbeschermingswet 1998

Natuurnetwerk Nederland (NNN)

In 2014 is er een nieuwe naamgeving voor de ecologische hoofdstructuur (EHS) benoemd: het Natuurnetwerk Nederland (NNN). Hierna volgt een algemene beschrijving van het Natuurnetwerk Nederland.

Algemeen Natuurnetwerk Nederland

De Nederlandse natuur staat steeds meer onder druk, bijvoorbeeld door huizenbouw, aanleg van wegen en industrie. Toch leeft bij veel Nederlanders de wens om natuurgebieden in de buurt te hebben. Natuur geeft rust en biedt ruimte voor recreatie.

De overheid heeft daarom extra geld uitgetrokken om de Nederlandse natuur te beschermen en verder te ontwikkelen. Door nieuwe natuur te ontwikkelen, kunnen natuurgebieden met elkaar worden verbonden. Zo kunnen planten zich over verschillende natuurgebieden verspreiden en dieren van het ene naar het andere gebied gaan. Het totaal van al deze gebieden en de verbindingen ertussen vormt het Natuurnetwerk Nederland (NNN).

In het NNN liggen de twintig Nationale Parken die Nederland kent. Ze hebben gezamenlijk een oppervlakte van 123.000 ha. Ongeveer 45% van alle hectares NNN op het land is ook Natura 2000-gebied.

De term EHS werd in 1990 geïntroduceerd in het Natuurbeleidsplan (NBP) van het toenmalige ministerie van Landbouw, Natuur en Voedselkwaliteit (LNV). In 2014 werd deze term vervangen door NNN door staatssecretaris Dijkema van het ministerie van EZ.

Netwerk van gebieden

Het NNN is een netwerk van gebieden in Nederland waar de natuur voorrang heeft. Het netwerk helpt voorkomen dat planten en dieren in geïsoleerde gebieden uitsterven en dat natuurgebieden hun waarde verliezen. Het NNN kan worden gezien als de ruggengraat van de Nederlandse natuur.

het NNN bestaat uit:

- bestaande natuurgebieden, reservaten, natuurontwikkelingsgebieden en zogenaamde robuuste verbindingen;
- landbouwgebieden met mogelijkheden voor agrarisch natuurbeheer (beheergebieden);
- grote wateren (zoals de kustzone van de Noordzee, het IJsselmeer en de Waddenzee).

Het NNN is een plan in uitvoering en moet in 2018 klaar zijn.

Natuurbeschermingswet 1998

Hierna volgt een algemene beschrijving van de Natuurbeschermingswet.

Algemeen Natuurbeschermingswet

Nederland kreeg in 1967 voor het eerst een Natuurbeschermingswet. Deze wet maakte het mogelijk om natuurgebieden en soorten te beschermen.

Op den duur voldeed de wet niet meer aan de eisen die internationale verdragen en Europese verordeningen stellen aan natuurbescherming. Daarom is in 1998 een nieuwe Natuurbeschermingswet gemaakt die alleen gericht is op gebiedsbescherming. De bescherming van soorten is geregeld in de Flora- en faunawet.

De Natuurbeschermingswet 1998 is op 1 oktober 2005 gewijzigd. Sindsdien zijn de bepalingen vanuit de Europese Vogelrichtlijn en Habitatrichtlijn in de Natuurbeschermingswet verwerkt.

Beschermde gebieden

De volgende gebieden worden aangewezen en beschermd op grond van de Natuurbeschermingswet:

- Natura 2000-gebieden (Vogelrichtlijn- en Habitatrichtlijngebieden);
- beschermde natuurmonumenten;
- wetlands.

Voor activiteiten of projecten die schadelijk zijn voor de beschermde natuur, geldt een vergunningplicht.

Hierdoor is in Nederland een zorgvuldige afweging gegarandeerd bij projecten die gevolgen kunnen hebben voor natuurgebieden. Meestal verlenen de provincies de vergunningen, maar soms doet het ministerie van Economische Zaken dit.

Bestaand gebruik

Op 1 februari 2009 is de wet opnieuw gewijzigd. De wijziging heeft betrekking op het zogenoemde 'bestaand gebruik'. Hieronder vallen activiteiten in en om beschermde Natura 2000-gebieden die al plaatshadden voordat een gebied als beschermd gebied is aangewezen. De wijziging is met name van belang voor provincies (als bevoegd gezag) en voor burgers en bedrijven met bestaand gebruik. De wijzigingen zijn gericht op:

- verbetering van de werking van de wet in de praktijk;
- verbetering van de aansluiting van de wet bij de Habitatrichtlijn.

Beschermde Natuurmonumenten

Met de gewijzigde Natuurbeschermingswet 1998 is in 2005 het verschil tussen Beschermde Monumenten en Staatsnatuurmonumenten vervallen: beide zijn nu Beschermde Natuurmonumenten.

Beschermde Natuurmonumenten die overlappen met Natura 2000-gebieden worden opgeheven en niet langer beschermd als beschermd natuurmonument. De natuurwaarden, waarvoor het natuurmonument was aangewezen, worden wel in de Natura 2000-aanwijzing opgenomen.

Bijlage 2

Flora- en faunawet

Flora- en faunawet

Hierna volgt een algemene beschrijving van de Flora- en faunawet.

Algemeen Flora- en faunawet

Het doel van de Flora- en faunawet is het in stand houden van de inheemse flora en fauna. Vanuit deze wet is bij ruimtelijke ingrepen de initiatiefnemer verplicht op de hoogte te zijn van de mogelijk voorkomende beschermde natuurwaarden binnen het projectgebied. Het uitgangspunt van de wet is dat geen schade mag worden gedaan aan beschermde soorten, tenzij dit uitdrukkelijk is toegestaan (het 'nee, tenzij' – principe). Bepaalde handelingen, waaronder ruimtelijke ingrepen, waarbij beschermde soorten in het geding zijn, zijn slechts bij uitzondering en onder voorwaarden mogelijk.

Onder bepaalde voorwaarden geldt een algemene vrijstelling of een ontheffingsplicht van de verbodsbepalingen in de Flora- en faunawet. Welke voorwaarden verbonden zijn aan de vrijstelling of ontheffing hangt af van de dier- of plantensoorten die voorkomen in het onderzoeksgebied. Hiertoe worden verschillende beschermingsregimes onderscheiden:

- Soorten van tabel 1 – algemene soorten – lichtste beschermingsregime;
- Soorten van tabel 2 – overige soorten – middelste beschermingsregime;
- Soorten van tabel 3 – genoemd in bijlage IV van de Habitatrichtlijn en in bijlage 1 van de AMvB – zwaarste beschermingsregime.

Algemene vrijstelling

Voor tabel 1-soorten geldt voor ruimtelijke ontwikkelingen een vrijstelling van de verbodsbepalingen in de wet (art. 8 t/m 12) en is derhalve geen ontheffing nodig.

Vrijstelling onder gedragscode

Voor tabel 2-soorten geldt een vrijstelling van de verbodsbepalingen in de wet (art. 8 t/m 12) als wordt gewerkt volgens een goedgekeurde gedragscode. De goedgekeurde gedragscodes staan vermeld op de website van het Ministerie van EZ (www.drloket.nl). Voor de meeste activiteiten zijn er inmiddels gedragscodes goedgekeurd. De kans is groot dat de voorgenomen activiteit kan worden uitgevoerd onder één van de vele goedgekeurde gedragscodes.

Ontheffing tabel 2 en 3

Als er niet kan worden gewerkt onder een geldige gedragscode, is voor tabel 2-soorten alsnog een ontheffing nodig om toestemming te hebben voor het overtreden van de verbodsbepalingen in de wet. Ook voor tabel 3-soorten geldt een ontheffingsplicht.

Ingrepen waarbij de verbodsbepalingen worden overtreden moeten ter goedkeuring worden voorgelegd aan Rijksdienst voor Ondernemend Nederland (RVO) door middel van een ontheffingsaanvraag, vergezeld van een overzicht van mitigerende of compenserende maatregelen om effecten tegen te gaan. Wanneer mitigerende maatregelen voldoende worden geacht om effect voorafgaand aan de ingreep te voorkomen, krijg u

bericht terug in de vorm van een 'positieve afwijzing' van uw ontheffingsaanvraag. Dit betekent dat u uw werkzaamheden mag uitvoeren, mits zij precies volgens het mitigatieplan worden uitgevoerd. Op deze manier worden overtredingen van de Flora- en faunawet voorkomen. Als de mitigerende of compenserende maatregelen (tijdelijke) effecten niet kunnen voorkomen en de gunstige staat van instandhouding niet in het geding komt, dan wordt een ontheffing verleend.

Habitatrichtlijn Bijlage IV-soorten

Sinds augustus 2009 is door een uitspraak van de Raad van State bepaald dat er volgens de Europese Habitatrichtlijn geen ontheffing meer verleend mag worden voor het vernietigen van vaste verblijfplaatsen van bijlage IV-soorten met als wettelijk belang ruimtelijke ingrepen. Een ontheffing voor ruimtelijke ingrepen is alleen mogelijk onder de volgende wettelijk belangen:

- Bescherming van flora en fauna;
- Volksgezondheid of openbare veiligheid;
- Dwingende redenen van groot openbaar belang, met inbegrip van redenen van sociale of economische aard, en voor het milieu wezenlijke gunstige effecten.

Voor de meeste ruimtelijke projecten betekent dit dat een ontheffing voor Habitatrichtlijn Bijlage IV-soorten alleen kan worden aangevraagd onder dwingende redenen van groot openbaar belang. Dit belang moet worden onderbouwd om het groot openbaar belang aan te tonen. Een groot openbaar belang is een belang op regionale of nationale schaal. Vaak is de verwijzing naar een regionale structuurvisie voldoende.

Vogels

Vogels zijn niet opgenomen in tabel 1 tot en met 3. Alle vogels zijn in het broedseizoen gelijk beschermd. De bescherming van vogels is hoofdzakelijk gericht op de bescherming van de nesten. Daarbij wordt wel een onderscheid gemaakt in nesten die jaarrond zijn beschermd (Categorie 1 tot en met 4-vogelsoorten), nesten die alleen jaarrond zijn beschermd als zwaarwegende feiten of ecologische omstandigheden dat rechtvaardigen (Categorie 5-vogelsoorten) en nesten die niet jaarrond zijn beschermd (overige vogelsoorten).

Sinds augustus 2009 is door een uitspraak van de Raad van State bepaald dat er volgens de Europese Vogelrichtlijn geen ontheffing meer verleend mag worden voor het vernietigen van vaste verblijfplaatsen van vogels met als wettelijk belang ruimtelijke ingrepen of dwingende redenen van groot openbaar belang. Om ruimtelijke ontwikkelingen toch uit te kunnen voeren, moeten mitigerende maatregelen worden genomen om effecten vooraf te voorkomen. Om zeker te zijn van de juiste maatregelen is het aan te bevelen om de maatregelen voor te leggen aan het Ministerie van EZ door het indienen van een ontheffingsaanvraag. Hoewel een ontheffing voor vogels in de meeste gevallen niet kan worden afgegeven, geeft de Minister in haar besluit aan of de maatregelen voldoende zijn (positieve afwijzing).

Zorgplicht

In de Flora- en faunawet is een zorgplicht opgenomen. Deze zorgplicht houdt in dat planten en dieren niet onnodig vernield/gedood of verstoord mogen worden. Dit bete-

kent dat handelingen (of het nalaten hiervan) waarvan men weet, of redelijkerwijs kan vermoeden, dat ze nadelig zijn voor planten en/of dieren niet mogen worden uitgevoerd. Wanneer dergelijke handelingen toch uitgevoerd moeten worden, moeten maatregelen, voor zover dit in redelijkheid kan, worden genomen om de nadelige gevolgen te voorkomen of zoveel mogelijk te beperken. Er dient bijvoorbeeld zo gewerkt te worden dat dieren kunnen ontsnappen en het kan nodig zijn om soorten te verplaatsen (bijvoorbeeld planten en amfibieën). Deze algemene zorgplicht geldt voor elke soort en elk individu in Nederland.

Procedure ontheffingsaanvraag

Voor soorten van tabel 1 geldt een vrijstelling. U hoeft geen ontheffing van de Flora- en faunawet aan te vragen, maar u moet wel de zorgplicht nakomen.

Voor soorten van tabel 2 geldt dat als u kunt werken volgens een goedgekeurde gedragscode er een vrijstelling geldt. U hoeft geen ontheffing van de Flora- en faunawet aan te vragen, maar u moet uw activiteiten aantoonbaar uitvoeren zoals in de gedragscode staat. Tevens blijft de zorgplicht gelden.

Indien u niet kunt werken volgens een gedragscode, maar u kunt maatregelen nemen om de functionaliteit van de voortplantings- en/of vaste rust- en verblijfplaats te garanderen (zogenoemde mitigerende maatregelen), dan hoeft u ook geen ontheffing van de Flora- en faunawet aan te vragen. Wilt u zeker weten of uw mitigerende maatregelen voldoende zijn, en er inderdaad geen ontheffing nodig is? Vraag dan een ontheffing aan om uw maatregelen goed te keuren.

Indien beschermde soorten van tabel 3 zijn aangetroffen in het plangebied, dan is mogelijk een ontheffingsaanvraag noodzakelijk. Net als voor tabel 2-soorten geldt dat als u maatregelen kunt nemen om de functionaliteit van de voortplantings- en/of vaste rust- en verblijfplaats te garanderen (zogenoemde mitigerende maatregelen), u geen ontheffing van de Flora- en faunawet hoeft aan te vragen. U kunt uw mitigatieplan voorleggen bij RVO voor goedkeuring.

Voor soorten van bijlage IV van de Habitatrichtlijn (die ook onder de tabel 3-soorten van de Flora- en faunawet vallen) is het niet langer mogelijk ontheffing aan te vragen op grond van ruimtelijke ontwikkelingen. Dat zelfde geldt voor vogelsoorten. Zie bijlage 1 Flora- en faunawet voor een beschrijving van de te volgen procedure voor deze soorten.

Indien u geen mitigerende maatregelen kunt nemen, dan dient een ontheffing te worden aangevraagd bij RVO van het ministerie van Economische Zaken, Landbouw & Innovatie. Voor de ontheffingsaanvraag is het noodzakelijk te weten welke soorten aanwezig zijn, zodat gerichte mitigerende maatregelen kunnen worden getroffen. RVO zal, indien het akkoord is met het aangeleverde stappenplan waarin de aanpak voor mitigatie beschreven wordt, een zogenoemde 'verklaring van geen bedenkingen' (vvgb) af-

geven. Daarmee zegt zij in feite dat een ontheffing niet noodzakelijk is wanneer men zich bij de uitvoering houdt aan het opgestelde stappenplan.

Wanneer gesloopt of gekapt wordt zonder vervolgonderzoek te laten plaatsvinden, en er blijken beschermde soorten aanwezig te zijn, dan wordt de Flora- en faunawet overtreden. Dit is een economisch delict waar boetes aan verbonden zijn.

Onderzoek naar vleermuizen duurt ongeveer 6 maanden. Indien het onderzoek over de winterperiode heen getrokken moet worden, kan het langer duren. Onderzoek naar andere soortgroepen kan vaak sneller (met 1 of 2 bezoeken) afgerond worden. De doorlooptijd van een ontheffingsaanvraag bij RVO bedraagt doorgaans 6 weken tot 4 maanden.

Een vleermuisonderzoek is circa drie jaar geldig. Indien de werkzaamheden niet binnen drie jaar hebben plaatsgevonden, dan moet opnieuw onderzoek worden uitgevoerd.

Wabo

Vanaf 1 oktober 2010 is voor ruimtelijke ontwikkelingen de Wabo (Wet algemene bepalingen omgevingsrecht) in werking getreden. Dit houdt in dat de benodigde vergunningen en ontheffingen, dus ook die ten aanzien van de Flora- en faunawet en Natuurbeschermingswet, in de meeste gevallen via een omgevingsvergunning gaan lopen. De aanvraag voor de omgevingsvergunning wordt ingediend bij de betreffende gemeente en vervolgens door de gemeente ter beoordeling voorgelegd aan het Ministerie van Economische Zaken, Landbouw en Innovatie (voormalig Ministerie van LNV). Het Ministerie van EZ geeft bij goedkeuring een vvgb (verklaring van geen bedenkingen) af. Deze vvgb vervangt de huidige ontheffing Flora- en faunawet.

De grootste veranderingen in het nieuwe systeem zijn dat:

- 1 het Ministerie van EZ geen direct contact meer met de aanvrager heeft;
- 2 de gemeente verantwoordelijk is voor toezicht en handhaving van de vvgb in de omgevingsvergunning.

Het doel van deze herstructurering is het versnellen en vergemakkelijken van de procedure.