

**Quickscan Flora- en faunawet**

**Wim Sonneveldstraat  
te Waalwijk**

## Quickscan Flora- en faunawet

### Wim Sonneveldstraat te Waalwijk

Opdrachtgever : Puur Projecten B.V.  
Meerdijkpark 6  
5151 KG DRUNEN

Projectnummer : 20130417-01

Status rapport / versie nr. : Definitief 01

Datum : 15 mei 2014

Opgesteld door : ing. G. Spruijt

Gecontroleerd door : ing. G. Moret

Voor akkoord : ing. E. van Praat

Paraaf :



Versie nr.	Datum	Omschrijving	Opgesteld door	Gecontroleerd door
D01	08-05-2014	Quickscan Flora- en faunawet	GS	GM
D02	15-05-2014	Tekstuele aanpassingronde	GS	GM

<b>INHOUD</b>	blz.	
1	INLEIDING	2
1.1	Aanleiding en doelstelling	2
1.2	Leeswijzer	2
2	SITUATIE EN PLANVORMING	3
2.1	Gebiedsbeschrijving	3
2.2	Ruimtelijke ontwikkeling	3
3	NATUURBELEID EN WETGEVING	4
3.1	Inleiding	4
3.2	Gebiedsbescherming	4
3.3	Soortenbescherming	4
4	QUICKSCAN	5
4.1	Onderzoeksmethodiek	5
4.2	Scan gebiedsbescherming	6
4.2.1	Natuurbeschermingwet 1998	6
4.2.2	Ecologische Hoofdstructuur	6
4.3	Scan soortenbescherming	7
4.3.1	Inleiding	7
4.3.2	Flora	7
4.3.3	Zoogdieren (inclusief vleermuizen)	7
4.3.4	(Broed)vogels	9
4.3.5	Reptielen	10
4.3.6	Amfibieën	10
4.3.7	Vissen	11
4.3.8	Insecten (ongewervelde)	11
5	CONCLUSIE/AANBEVELINGEN	12
5.1	Gebiedsbescherming	12
5.2	Soortenbescherming	12
6	GERAADPLEEGDE BRONNEN	14

## BIJLAGEN

1. Foto's veldinventarisatie plangebied
2. Flora- en faunawetgeving
3. Toelichting schema vrijstelling, gedragscode, omgevingsvergunning
4. Gegevens Quickscanhulp
5. Plantwaarnemingen Provincie Noord-Brabant

## **1 INLEIDING**

### **1.1 Aanleiding en doelstelling**

In opdracht van Puur Projecten B.V. is door AGEL adviseurs een quickscan Flora- en faunawet uitgevoerd ten behoeve van de realisatie van maximaal een viertal woningen op een thans onbebouwd perceel aan de Wim Sonneveldstraat te Waalwijk.

De realisering van woningbouw op onderhavige locatie is in strijd met het ter plaatse geldende bestemmingsplan en is een herziening noodzakelijk. Ten behoeve van deze planologische procedure is een quickscan Flora- en faunawetgeving benodigd.

Doel van de quickscan Flora- en faunawetgeving is het inzichtelijk maken of beschermde natuurwaarden in het plangebied aanwezig zijn en welke betekenis die hebben voor de verdere uitvoering. Tevens wordt bekeken of er door de geplande ontwikkeling negatieve effecten te verwachten zijn op beschermde gebieden.

### **1.2 Leeswijzer**

In hoofdstuk 2 zal ingegaan worden op de ligging van de onderzoekslocatie en het gebruik van het plangebied. Hoofdstuk 3 geeft een omschrijving van het huidige natuurbeleid/wetgeving en in hoofdstuk 4 wordt de onderzoeksmethodiek omschreven en worden de resultaten weergegeven van de uitgevoerde quickscan. De conclusie en aanbevelingen van de quickscan worden omschreven in hoofdstuk 5. Tot slot worden in hoofdstuk 6 de geraadpleegde bronnen vermeld.

---

## 2 SITUATIE EN PLANVORMING

### 2.1 Gebiedsbeschrijving

Het plangebied is gelegen binnen de bebouwde kom aan de zuidwestzijde van de kern Waalwijk. De onderzoeklocatie is gelegen tussen de woningen 82 en 94A aan de Wim Sonneveldstraat. Het plangebied betreft in de huidige situatie (fig. 2.1) een gazon met aan de straatzijde een rij fijnsparren. In bijlage 1 zijn foto's opgenomen van het plangebied, om inzicht te geven van de situatie tijdens het veldbezoek op d.d. 9 mei 2014.

*Figuur 2.1: Situering plangebied met de planlocatie rood omlijnt (bron: [www.google.nl/maps](http://www.google.nl/maps)).*

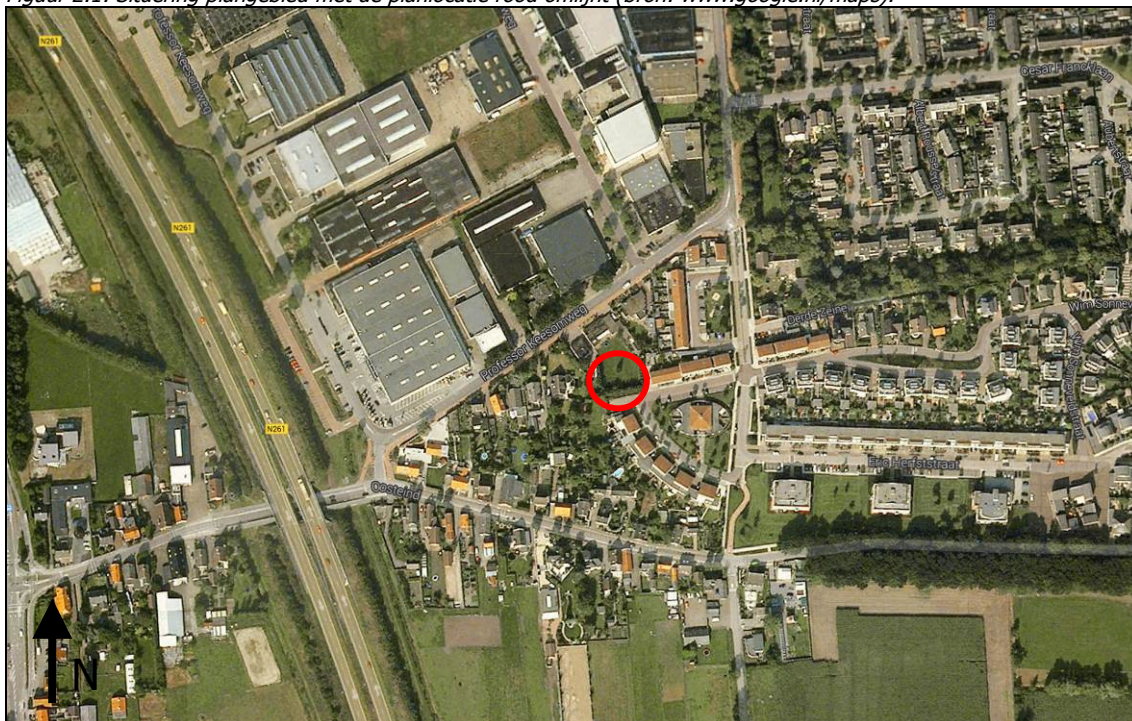

### 2.2 Ruimtelijke ontwikkeling

De planontwikkeling voorziet in de bouw van maximaal 4 vrijstaande woningen of twee twee-onder-één-kap woningen. De woningen zullen gericht zijn op de Wim Sonneveldstraat. De bouwhoogte van de woningen bedraagt maximaal 10 meter. Als gevolg van de planontwikkeling zal de bestaande beplanting worden geroid.

### **3 NATUURBELEID EN WETGEVING**

#### **3.1 Inleiding**

Bescherming in het kader van de natuurwet- en regelgeving is op te delen in gebieds- en soortenbescherming. Bij gebiedsbescherming heeft men te maken met de Natuurbeschermingswet 1998 en Ecologische Hoofdstructuur. De Soortenbescherming komt voort uit de Flora- en faunawet.

#### **3.2 Gebiedsbescherming**

De Natuurbeschermingswet 1998 regelt de bescherming van natuurgebieden. In de Natuurbeschermingswet 1998 (NB-wet) zijn de Europese Vogel- en Habitatrichtlijn (VHR) geïmplementeerd. De gebieden die hieronder vallen, vormen samen het Natura 2000-netwerk. Natura 2000 bestaan uit habitat- en vogelrichtlijngebieden en Natuurbeschermingswetgebieden. De Natuurbeschermingswetgebieden kunnen binnen de begrenzingen van de Natura 2000 worden ondergebracht, al zijn ze in eerste instantie niet via de Europese richtlijnen aangewezen. De gebieden zijn van grote betekenis voor de bescherming van de Europese biodiversiteit en dienen gezamenlijk met alle andere aangewezen gebieden in Europa een ecologisch netwerk te vormen.

De overheid streeft naar een samenhangend netwerk van hoogwaardige natuurgebieden en ontwikkelt om deze reden de Ecologische Hoofdstructuur (EHS). De begrenzing van de EHS in Brabant is vastgelegd in 11 natuurgebiedsplannen en 1 beheergebiedsplan. Deze plannen zijn in 2002 vastgesteld. Ze beschrijven voor de percelen die tot de EHS behoren de gewenste natuurdoelen en de mogelijkheden voor aankoop of particulier natuurbeheer. Ook geven de plannen inzicht in de beheers- en landschapspakketten en inrichtingspakketten van de provinciale subsidieregelingen natuurbeheer (PSN) en agrarisch natuurbeheer (PSAN) die op de betreffende percelen mogelijk zijn.

#### **3.3 Soortenbescherming**

De bescherming van dier- en plantensoorten is sinds 1 april 2002 in de Flora- en faunawet geregeld. Het doel van de Flora- en faunawet is het in stand houden en beschermen van in het wild voorkomende planten- en diersoorten. De Flora- en faunawet kent zowel verbodsbepalingen als een zorgplicht. De verbodsbepalingen zijn gebaseerd op het 'nee', tenzij principe. Dat betekent dat alle schadelijke handelingen ten aanzien van beschermde planten- en diersoorten in principe verboden zijn. Voor verschillende categorieën, soorten en verschillende activiteiten zijn vrijstellingen of ontheffingen van deze verbodsbepalingen mogelijk. Hiervoor gelden verschillende voorwaarden. Naast de verbodsbepalingen van de Flora- en faunawet geldt de zorgplicht ten aanzien van alle in het wild levende dieren en planten en hun leefomgeving. De zorgplicht geldt altijd, voor iedereen en in alle gevallen. Voor een nadere toelichting op de Flora- en faunawet wordt verwezen naar bijlage 2.

---

## 4 QUICKSCAN

### 4.1 Onderzoeksmethodiek

Het onderzoeken naar de beschermstatus van het plangebied en beschermde natuurgebieden in de omgeving wordt uitgevoerd door te toetsen aan drie beschermkaders: VHR, NB-wet en Provinciale regelgeving. Onderzocht wordt of:

- het plangebied deel uitmaakt van een beschermd gebied;
- door de geplande ingreep een negatieve invloed te verwachten is op de aanwezige beschermde gebieden in de omgeving.

De mogelijke aanwezigheid van beschermde dieren en/of planten wordt aan de hand van de volgende gegevens bepaald:

- Gegevens van Quickscanhulp;
- Waarneming.nl;
- Landelijke verspreidingsatlassen;
- Provinciale gegevens;
- Een oriënterend veldbezoek.

De stichting GaN is een onafhankelijke informatiemakelaar, die doormiddel van de Quickscanhulp gegevens over beschermde soorten distribueert. De Quickscanhulp vervangt de noodzaak diverse verspreidingsatlassen te moeten raadplegen om te weten welke soorten qua verspreiding mogelijk in het plangebied voorkomen. De gegevens zijn afkomstig uit de databanken van talloze organisaties, verenigd in de Nationale Databank Flora en Fauna (NDFF). Alle gegevens in de NDFF zijn door de Gegevensautoriteit Natuur gevalideerd.

De website [www.waarneming.nl](http://www.waarneming.nl) wordt daarnaast eveneens geraadpleegd. Op deze website worden natuurwaarnemingen van deskundige, vrijwilligers, werkgroepen en amateurs verzameld, waarna deze worden gevalideerd. Soortwaarnemingen via deze bron zijn derhalve redelijk betrouwbaar maar kunnen moeilijk geverifieerd worden. Het geeft echter wel een beeld van mogelijke soorten in de omgeving van het plangebied.

Verder is gebruik gemaakt van bestaande atlasgegevens uit de Atlas van de Nederlandse Broedvogels (SOVON, 2002), faunagegevens provincie Noord-Brabant en verspreidingsgegevens van RAVON (De amfibieën en reptielen van Nederland, 2009). Deze bronnen vermelden soortgegevens uurhokken (5 bij 5 kilometer), en betreffen dan ook globale gegevens. Hoofdstuk 6 vermeldt de geraadpleegde bronnen.

Doel van het oriënterende bezoek is om een indruk te krijgen van de biotopen ter plaatse en de geschiktheid voor verschillende soortengroepen te beoordelen. Het oriënterend veldbezoek is uitgevoerd op d.d. 9 mei 2014 (14 graden, zwaar bewolkt, droog en windkracht 5 zuidwestelijke richting). Het oriënterende veldbezoek heeft nadrukkelijk niet de status van een volledige veldinventarisatie. Zowel het tijdstip (actieve seizoen van verschillende soortengroepen) als het eenmalige karakter zijn hiervoor niet toereikend. Het eenmalige oriënterende veldbezoek geeft slechts een globaal beeld van aanwezige soorten en habitat op basis van een momentopname. Zie voor een impressie van het oriënterend veldbezoek de foto's in bijlage 1.

## 4.2 Scan gebiedsbescherming

### 4.2.1 Natuurbeschermingswet 1998

Het plangebied bevindt zich niet in de nabijheid van gebieden die zijn aangewezen in het kader van de natuurbeschermingswet 1998. Het dichtstbijzijnde beschermde gebied ligt op een afstand van tenminste 1,3 kilometer ten zuidoosten van het plangebied en betreft het Natura 2000-gebied "Loonse en Drunense Duinen & Leemkuilen". Het Natura 2000-gebied betreft een habitatrichtlijngebied. De voorgenomen ontwikkeling heeft gelet op de omvang, ligging binnen de bebouwde kom en de tussenliggende afstand geen invloed op dit gebied. Eventueel versturende factoren zoals oppervlakteverlies, versnippering, verdroging en verstoring door trilling, licht en geluid zijn met de voorgenomen planontwikkeling niet van toepassing.

### 4.2.2 Ecologische Hoofdstructuur

Het plangebied maakt geen onderdeel uit van de Ecologische Hoofdstructuur. De ligging van deze gebieden zijn in de onderstaande figuur (4.2.2) weergegeven. Het dichtstbijzijnde gebied dat behoort tot de EHS is de singel langs de Meerdijk tegen de dorpskern, het betreft beheertype 'Bossingel en bosje'. Door de ontwikkeling zal de EHS niet in omvang verkleinen of zullen er andere versturende factoren optreden.

Figuur 4.2.2: Kaart EHS, planvorming rood omcirkelt (bron: Wateratlas provincie Noord-Brabant).

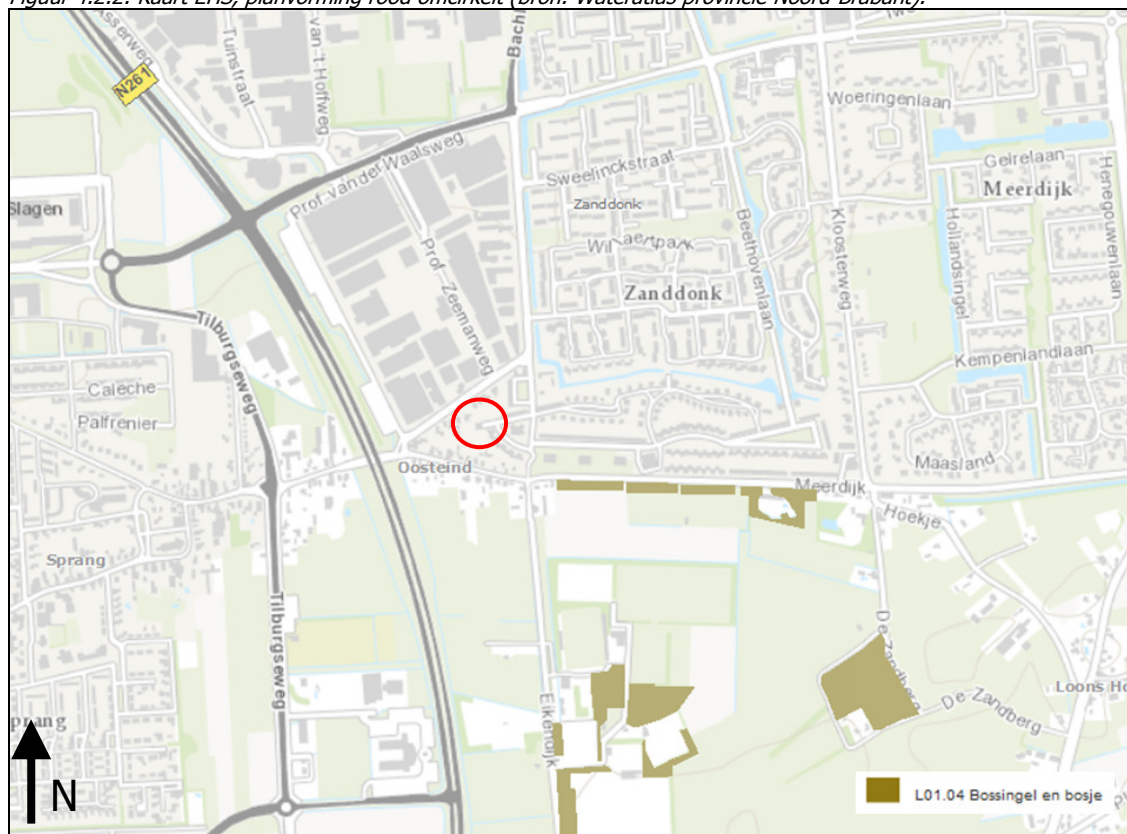



### 4.3 Scan soortenbescherming

#### 4.3.1 Inleiding

In deze paragraaf worden de beschermde soorten die op tabel 1, 2 en 3 van de Flora- en faunawet staan en die mogelijk in het plangebied voor kunnen komen beschreven. Voor de beschermde soorten van tabel 1 van de Flora- en faunawet geldt een vrijstelling bij ruimtelijke ontwikkelingen als deze. Indien tijdens de werkzaamheden deze soorten worden aangetroffen geldt echter wel de zorgplicht. De zorgplicht handelt vanuit het principe dat voor de wet alle dieren van onvervangbare waarde zijn en dat mensen daar zorgvuldig mee moeten omspringen (zie ook bijlage 3). Op basis van de verspreidingsgegevens uit de geraadpleegde literatuur en het oriënterend veldbezoek zijn hieronder de zogenaamde tabel 1-, 2- en 3-soorten weergegeven die in of in de nabije omgeving van het plangebied mogelijk kunnen voorkomen. In bijlage 4 zijn de gegevens van de Quicksanhulp weergegeven en in bijlage 5 die van de Provincie Noord-Brabant.

#### 4.3.2 Flora

##### Bronnenonderzoek

Binnen één kilometer in de omgeving van het plangebied zijn er bij de Quicksanhulp bij de (vaat)planten de kleine zonnedauw, rietorchis en Spaanse ruiter (tabel II) als waarneming bekend. Bij de provincie Noord-Brabant zijn met betrekking tot de aanwezigheid van flora alleen waarneming bekend langs de N261 en het stuk EHS, maar niet in het plangebied. De waarnemingen betreffen algemene soorten zoals korenbloem, veldrus en wilde kamperfoelie (zie bijlage 5).

##### Veldinventarisatie

Binnen het plangebied, kan op basis van het oriënterend veldbezoek worden vastgesteld, dat er geen potentiële natuurlijke groeiplaatsen voor beschermde planten aanwezig zijn. De locatie bestaat uit een siertuin welke is opgebouwd uit een gazon met aan de randen een border met enkele heesters en fijnsparren. Zowel het gazon als de border kennen een intensieve onderhoudsfrequentie. Door het gebruik kunnen zeldzame soorten zich niet handhaven in het plangebied. Strikt beschermde (vaat)planten worden dan ook niet binnen het plangebied verwacht. Aangeplante of gezaaide exemplaren van beschermde soorten zijn niet beschermd in de Flora- en faunawet, omdat het geen natuurlijke groeiplaatsen betreft.

#### 4.3.3 Zoogdieren (inclusief vleermuizen)

##### Bronnenonderzoek

Binnen waarneming.nl zijn de egel, bunzing, eekhoorn en een niet verder gespecificeerde vleermuissoort als waarneming bekend van zoogdieren in de nabijheid van het plangebied. Volgens de Quicksanhulp komen de volgende soorten voor op korte afstand van het plangebied:

	<i>Bescherming:</i>	<i>Afstand:</i>
▪ Eekhoorn;	Tabel 2	0-1 km
▪ Gewone dwergvleermuis;	Tabel 3	0-1 km
▪ Laatvlieger;	Tabel 3	1-5 km
▪ Meervleermuis;	Tabel 3	1-5 km
▪ Rosse vleermuis;	Tabel 3	1-5 km
▪ Ruige dwergvleermuis;	Tabel 3	1-5 km
▪ Watervleermuis.	Tabel 3	1-5 km

Strikt beschermde soorten die mogelijk gebruik kunnen maken van de onderzoekslocatie zijn vleermuizen. In de gegevens afkomstig van Quicksanhulp worden al enige vleermuissoorten vernoemd op korte afstand van het plangebied. Om een completer beeld te krijgen van het voorkomen van vleermuizen zijn er aanvullende bronnen gecontroleerd.

Uit de gegevens van de provincie Noord-Brabant ('Beschermingsplan voor vleermuizen in Noord-Brabant') is nagegaan of er in het verleden vleermuizen zijn waargenomen in de omgeving van het plangebied. In Noord-Brabant worden er met name op de hogere zandgronden in het midden en zuiden van de provincie veel vleermuizen waargenomen. In de laaggelegen graslanden en uiterwaarden komen beduidend minder vleermuizen voor. Door het veelal ontbreken van oude holle bomen worden hier weinig kraamkolonies van boombewonende soorten aangetroffen.

In Noord-Brabant komen in totaal 13 vleermuisensoorten voor, waarvan er vier algemeen zijn, twee vrij algemeen, drie zeldzaam en vier zeer zeldzaam. Ter hoogte van de planontwikkeling kunnen op basis van verspreidingsgegevens de volgende soorten mogelijk voorkomen:

- Watervleermuis – *Myotis daubentonii*;
- Gewone dwergvleermuis – *Pipistrellus pipistrelles*;
- Ruige dwergvleermuis – *Pipistrellus nathusii*;
- Laatvlieger – *Eptesicus serotinus*;
- Rosse vleermuis – *Nyctalus noctula*;
- Grootoorvleermuis – *Plecotus species*.

#### Veldinventarisatie

Vleermuizen zijn aan de hand van hun voorkeur voor verblijfplaats onder te verdelen in twee groepen, gebouw- en boombewonende soorten. Ook zijn er soorten die beiden gebruiken als verblijfplaats. Daarnaast maken verschillende vleermuizen onderscheid tussen zomer- en winterverblijven.

Tijdens het veldbezoek zijn mogelijke rust- en verblijfplaatsen van boom- en gebouwbewonende vleermuizen op basis van de checklist inschatting vooronderzoek vleermuizen ([www.vleermuis.net](http://www.vleermuis.net)) onderzocht. Door het ontbreken van gebouwen in het plangebied kunnen vaste rust- en verblijfplaatsen van gebouwbewonende vleermuissoorten worden uitgesloten.

De fijnsparren en de apenboom binnen het plangebied konden goed worden geïnspecteerd. De bomen hebben geen zichtbare grote boomholtes, openingen of loshangende schors. De bomen kennen een hoge onderhoudsfrequentie, waardoor er weinig tot geen schuilmogelijkheid wordt geboden. De bomen zouden als baltsplek gebruikt kunnen worden, maar hebben te kleine openingen om kraamkolonies te kunnen herbergen. Gezien het bovenstaande zijn vaste rust- en verblijfplaatsen van boombewonende soorten niet waarschijnlijk.

Wel is het mogelijk dat vleermuizen gebruik maken van de bomen in en in de directe omgeving van het plangebied. Omdat vleermuizen vaak jarenlang gebruik maken van vaste aanvliegroutes, kan het behoud van groene lijnelementen cruciaal zijn voor de instandhouding van het leefgebied. Met de voorgenomen planontwikkeling zullen alle bomen (30-tal) binnen het plangebied worden gerooid. Direct in de omgeving zijn groene lijnelementen aanwezig met een grotere omvang, die een belangrijke rol vervullen voor de instandhouding van het leefgebied voor vleermuizen. In de directe omgeving worden voldoende alternatieve geboden in de vorm van openwater en bestaande groenstructuren rondom het plangebied.

Het aantasten van cruciale vast vliegroutes (onderdeel van het leefgebied) is met het rooien van de fijnsparren- niet aan de orde. De planontwikkeling zal niet leiden tot de ongeschiktheid van één of meer rust- en verblijfplaatsen van vleermuizen.

Tevens is het mogelijk dat het onderzoeksgebied wordt gebruikt als foerageerterrain voor vleermuizen. Het aantasten van het foerageergebied zal gezien de ligging van de groene lijnelementen en toekomstige bebouwing in het plangebied, geen negatieve invloeden uitoefenen op het leefgebied van de vleermuis, daarnaast is er voldoende alternatief foerageergebied aanwezig in de omgeving van het plangebied.

Overige omgevingselementen zoals grotten, groeven, kelders, open water en andere objecten die mogelijke aanwezigheid van vleermuizen aantonen zijn niet aanwezig in het plangebied.

Er zijn tijdens het oriënterende veldbezoek geen zoogdieren of sporen waargenomen. Verwacht wordt dat enkele algemene voorkomende beschermde zoogdiersoorten (tabel 1) zoals de mol, egel en een aantal algemene muissoorten (bos- en huisspitsmuis en veldmuis) voor kunnen komen binnen de onderzoekslocatie.

#### 4.3.4 (Broed)vogels

##### Bronnenonderzoek

Binnen waarneming.nl zijn de volgende noemenswaardige soorten vermeld; rouwkwikstaart, sijs en zwart roodstaart.

Conform de Quicksanhulp zijn er binnen een afstand van één km van het plangebied 10 vogelsoorten waargenomen die behoren tot tabel 3 van de Flora- en faunawet. Van deze vogelsoorten zijn er 4 roofvogels, 1 zwaluwachtige, 3 zangvogels, 1 uilachtige en 1 ooievaarachtige. De huismus en de gierzwaluw kunnen hun territorium in stedelijk gebied hebben en nestelen voornamelijk onder dakpannen. Door het ontbreken van bebouwing in het plangebied kunnen nesten van de huismus en gierzwaluw worden uitgesloten. Het plangebied vervult vermoedelijk ook geen cruciale rol voor de overige roofvogels, uilachtige en ooievaarachtige vanuit de Quicksanhulp.

Bij de provincie Noord-Brabant is met betrekking tot de aanwezigheid van vogelsoorten in het plangebied en de directe omgeving alleen informatie beschikbaar ouder dan 3 jaar. Deze informatie is verouderd en mag niet meer als actueel beschouwd worden.

Alle vogelsoorten zijn beschermd tijdens het broedseizoen en mogen niet verstoord worden. Het broedseizoen loopt van half maart tot half juli. Dit is echter indicatief ook buiten deze periode zijn broedende vogels beschermd. Broedvogels zijn apart opgenomen in de Flora- en faunawet en staan niet vermeld in de tabellen (zie bijlage 2).

De vaste rust- en verblijfplaatsen van een aantal broedvogels zoals roofvogels zijn jaarrond beschermd. Dit zijn soorten die sterk afhankelijk zijn van vaste nestplaatsen. De kerkuil leeft in open of half-open laaglandgebied waaronder cultuurland als steden, dorpen en landbouwgronden. Buiten het bebouwd gebied zijn deze landschapstypen volop aanwezig, waardoor het voorkomen van de kerkuil rondom het plangebied mogelijk is. De paarband van de kerkuil is sterk en de paren zijn meestal trouw aan een eenmaal gekozen nestplaats. Kerkuilen broeden bij voorkeur op donkere plaatsen, waar ze rustig kunnen broeden. Tevens zijn nesten van in bomen broedende roofvogels jaarrond beschermd. Deze soorten zijn niet in staat een geheel eigen nest te bouwen en maken gebruik van oude kraaiennesten of nesten waar zij eerder gebroed hebben.

#### Veldinventarisatie

Gedurende het veldbezoek is er de sijs, houtduif en merel waargenomen, maar geen vogelnesten. Tijdens het veldbezoek is specifiek aandacht besteed naar de aanwezigheid van roofvogels en rust- en verblijfplaats van deze roofvogels. Nesten (of nesten van voorgaande jaren) van in bomen broedende jaarrond beschermde (roof)vogels en gebouwbewonende jaarrond beschermde vogelsoorten (zoals uilen) zijn ten tijden van het oriënterend veldbezoek niet waargenomen.

De mogelijkheid bestaat dat (roof)vogels op een andere manier gebruik maken van het plangebied, bijvoorbeeld als foerageergebied en/of de groene elementen binnen het plangebied gebruiken als vaste aanliegroute tussen verblijfplaats en foerageergebied. Met de voorgenomen herontwikkeling zullen de fijnsparren worden gerooid. In de directe omgeving van het plangebied zijn bomenrijen nog volop aanwezig welke met de voorgenomen planontwikkeling behouden blijven. Het aantasten van het foerageergebied en/of groene elementen zal gezien de aard van de voorgenomen ontwikkeling geen negatieve invloeden uitoefenen op het leefgebied van (roof)vogels en er is voldoende alternatief foerageergebied aanwezig in de omgeving van het plangebied.

#### *4.3.5 Reptielen*

##### Bronnenonderzoek

De meeste reptielen houden zich met name op in geleidelijke overgangssituaties tussen natuurlijke biotopen in bos-, heide- en veengebieden. Er zijn geen noemenswaardige verspreidingsgegevens bekend bij RAVON, waarneming.nl of vanuit de Quicksanhulp.

#### Veldinventarisatie

Er zijn geen reptielen aangetroffen in het plangebied. Gezien de terreingesteldheid van het plangebied en het gebruik is niet te verwachten dat deze een cruciale rol vervult voor reptielen.

#### *4.3.6 Amfibieën*

##### Bronnenonderzoek

Conform de Quicksanhulp komt de heikikker (tabel 3) op een afstand van 0 tot 1 km van het plangebied voor. Bij RAVON en waarneming.nl zijn geen waarnemingen op korte afstand van het plangebied bekend. De verspreidingsgegevens van de provincie vermeldt alleen algemene amfibiesoorten.

#### Veldinventarisatie

Het plangebied is een zeer marginaal leefgebied en niet geschikt voor voortplanting gezien het ontbreken van zowel een geschikt land- als waterhabitat. Het dichtstbijzijnde oppervlakte water is ca. 160 m ten oosten van het plangebied gelegen. Een dergelijk ecotoop vormt voor amfibieën een geschikt leefgebied. Op grond hiervan en op basis van de verspreidingsgegevens van de provincie is het aannemelijk dat in het plangebied amfibieën voorkomen als groen kikker, bruine kikker en gewone pad. Deze soorten zijn licht beschermd. Door de planontwikkeling zal er geen oppervlakte water verdwijnen.

---

D01 Quicksan Flora- en faunawet  
Puur Projecten B.V.  
Wim Sonneveldstraat te Waalwijk

20130417-01  
mei 2014  
blad 11

#### *4.3.7 Vissen*

##### Bronnenonderzoek

Vanuit de gegevens van de Quicksanhulp is de kleine modderkruiper (tabel 2) en paling (tabel 2) op een afstand van 1 tot 5 km van het plangebied waargenomen.

##### Veldinventarisatie

Aangezien er geen oppervlakte water binnen het plangebied voorkomt is het aantasten van beschermde vissoorten niet aan de orde. Een omgevingsvergunning van de Flora- en faunawet en/of compensatie is daarom niet noodzakelijk.

#### *4.3.8 Insecten (ongewervelde)*

##### Bronnenonderzoek

Uit de literatuurstudie is het niet aannemelijk dat er in het plangebied beschermde ongewervelde voorkomen.

##### Veldinventarisatie

Er zijn tijdens het veldbezoek geen beschermde ongewervelde waargenomen. De habitateisen van beschermde soorten binnen deze groep zijn vaak zeer locatiespecifiek en gebonden aan zeer bijzondere biotopen. Het plangebied bestaat uit een siertuin die is opgebouwd uit een gazon met aan de randen een border met enkele heesters en fijnsparren. Hierdoor is het niet aannemelijk dat er in het plangebied beschermde ongewervelde voorkomen.

---

## **5 CONCLUSIE/AANBEVELINGEN**

### **5.1 Gebiedsbescherming**

Het plangebied bevindt zich niet in de nabijheid van gebieden die zijn aangewezen in het kader van de natuurbeschermingswet 1998. Het dichtstbijzijnde beschermde gebied ligt op een afstand van tenminste 1,3 kilometer ten zuidoosten van het plangebied en betreft het Natura 2000-gebied "Loonse en Drunense Duinen & Leemkuilen". Het Natura 2000-gebied betreft een habitatrictlijngebied. De voorgenomen ontwikkeling heeft gelet op de omvang, ligging binnen de bebouwde kom en de tussenliggende afstand geen invloed op dit gebied. Eventueel versturende factoren zoals oppervlakteverlies, versnippering, verdroging en verstoring door trilling, licht en geluid zijn met de voorgenomen planontwikkeling niet van toepassing

Het plangebied maakt geen onderdeel uit van de Ecologische Hoofdstructuur. Het dichtstbijzijnde gebied dat behoort tot de EHS is de singel langs de Meerdijk tegen de dorpskern, het betreft beheertype 'Bossingel en bosje'. Door de ontwikkeling zal de EHS niet in omvang verkleinen of zullen er andere versturende factoren optreden.

### **5.2 Soortenbescherming**

In de Flora- en faunawet is een zorgplicht opgenomen. Dit houdt in dat voorafgaand aan de ingreep alle maatregelen dienen te worden getroffen om nadelige gevolgen op flora en fauna voor zover mogelijk te voorkomen, te beperken of ongedaan te maken. Deze zorgplicht geldt altijd en voor alle soorten, ook als er omgevingsvergunning of vrijstelling is verleend.

Binnen het plangebied zijn geen potentiële natuurlijke groeiplaatsen voor strikt beschermde (vaat)planten aanwezig. Strikt beschermde (vaat)planten worden dan ook niet binnen het plangebied verwacht. Aangeplante of gezaaide exemplaren van beschermde soorten zijn niet beschermd in de Flora- en faunawet, omdat het geen natuurlijke groeiplaatsen betreft. Omgevingsvergunning van de Flora- en faunawet en/of compensatie is daarom niet noodzakelijk.

Er zijn tijdens het oriënterende veldbezoek geen zoogdieren waargenomen. Verwacht wordt daarom dat slechts enkele algemene voorkomende beschermde zoogdiersoorten zoals de mol, egel en een aantal algemene muissoorten voor kunnen komen binnen de onderzoekslocatie. Omdat het hier gaat om zoogdiersoorten die in grote delen van Nederland en Noord-Brabant algemeen zijn, doet het verdwijnen van een zeer beperkt leefgebied in het plangebied geen afbreuk aan de gunstige staat van instandhouding van regionale of landelijke populaties. Een Omgevingsvergunning van de Flora- en faunawet en/of compensatie is daarom niet noodzakelijk.

Tijdens het veldbezoek zijn mogelijke rust- en verblijfplaatsen van boom- en gebouwbewonende vleermuizen op basis van de checklist inschatting vooronderzoek vleermuizen onderzocht. Door het ontbreken van gebouwen in het plangebied kunnen vaste rust- en verblijfplaatsen van gebouwbewonende vleermuissoorten worden uitgesloten.

---

De bomen binnen het plangebied konden goed worden geïnspecteerd. De bomen hebben geen zichtbare grote boomholtes, openingen of loshangende schors. De bomen kennen een hoge onderhoudsfrequentie, waardoor er weinig tot geen schuilmogelijkheid wordt geboden. De bomen zouden als baltsplek gebruikt kunnen worden, maar hebben te kleine openingen om kraamkolonies te kunnen herbergen. Gezien het bovenstaande zijn vaste rust- en verblijfplaatsen van boombewonende soorten niet waarschijnlijk.

Wel is het mogelijk dat vleermuizen gebruik maken van de bomen in en in de directe omgeving van het plangebied. Omdat vleermuizen vaak jarenlang gebruik maken van vaste aanvliegroutes, kan het behoud van groene lijnelementen cruciaal zijn voor de instandhouding van het leefgebied. Met de voorgenomen planontwikkeling zullen alle bomen (30-tal) binnen het plangebied worden gerooid. Direct in de omgeving zijn groene lijnelementen aanwezig met een grotere omvang, die een belangrijke rol vervullen voor de instandhouding van het leefgebied voor vleermuizen. In de directe omgeving worden voldoende alternatieve geboden in de vorm van openwater en bestaande groenstructuren rondom het plangebied. Het aantasten van cruciale vast vliegroutes (onderdeel van het leefgebied) is met het rooien van de fijnsparren niet aan de orde. De planontwikkeling zal niet leiden tot de ongeschiktheid van één of meer vaste rust- en verblijfplaatsen van vleermuizen.

Alle vogels zijn beschermd in het kader van de Vogelrichtlijn en de Flora- en faunawet. Met broedvogels kan in het algemeen relatief eenvoudig rekening worden gehouden door eventuele kapwerkzaamheden niet uit te voeren in de broedtijd (circa maart tot en met juli) indien concrete broedgevallen aanwezig zijn. Op deze wijze zijn geen belemmeringen vanuit de Flora- en faunawet aan de orde.

Het is aannemelijk dat in het plangebied amfibieën voorkomen als groene kikker, bruine kikker en gewone pad. Omdat het hier gaat om soorten die in grote delen van Nederland en provincie Noord-Brabant algemeen zijn, doet het "verdwijnen" van een zeer beperkt leefgebied in het plangebied geen afbreuk aan de gunstige staat van instandhouding van regionale of landelijke populaties. Een Omgevingsvergunning van de Flora- en faunawet en/of compensatie is daarom niet noodzakelijk.

Het groen binnen het plangebied bestaat uit een siertuin die is opgebouwd uit een gazon met aan de randen een border met enkele heesters en fijnsparren welke het regulieren onderhoud kennen. Het plangebied is een zeer marginaal leefgebied voor reptielen en ongewervelde. Het leefgebied van de soortengroep vissen is niet aanwezig in het plangebied. Het mogelijk aantasten van de leefomgeving van deze soortgroepen is met de voorgenomen planontwikkeling niet aan de orde.

---

---

D01 Quickscan Flora- en faunawet  
Puur Projecten B.V.  
Wim Sonneveldstraat te Waalwijk

20130417-01  
mei 2014  
blad 14

## 6 GERAADPLEEGDE BRONNEN

- Atlas van de Nederlandse Broedvogels, verspreiding aantallen verandering, SOVON 2002;
  - De amfibieën en reptielen van Nederland, Nederlandse fauna 9, RAVON 2009;
  - Beschermplan voor vleermuizen in Noord-Brabant, Zoogdierenvereniging VZZ, december 2006;
  - Natuurbalans 2008, Planbureau voor de Leefomgeving 2008;
  - Rode Lijst van bedreigde vogels 2004, Vogelbescherming Nederland 2004;
  - Provincie Noord-Brabant, Directie Ecologie, Bureau Natuurverkenning;
  - [www.minlnv.nl](http://www.minlnv.nl) [geraadpleegd op 09-mei-2014];
  - [www.quickscanhulp.nl](http://www.quickscanhulp.nl) [geraadpleegd op 09-mei-2014];
  - [www.ravon.nl](http://www.ravon.nl) [geraadpleegd op 09-mei-2014];
  - [www.vleermuis.net](http://www.vleermuis.net) [geraadpleegd op 09-mei-2014];
  - [www.waarneming.nl](http://www.waarneming.nl) [geraadpleegd op 09-mei-2014];
  - <http://maps.google.nl> [geraadpleegd op 09-mei-2014].
-



## **BIJLAGE 1**

FOTO'S PLANGEBIED (VELDINVENTARISATIE D.D. 09 MEI 2014)



## **BIJLAGE 2**

FLORA- EN FAUNAWETGEVING

## Wettelijk kader

De bescherming van dier- en plantensoorten is sinds 1 april 2002 in de Flora- en faunawet geregeld. Het doel van de Flora- en faunawet is het instandhouden en beschermen van in het wild voorkomende planten- en diersoorten. De Flora- en faunawet kent zowel verbodsbepalingen als een zorgplicht. De verbodsbepalingen zijn gebaseerd op het 'nee, tenzij principe'. Dat betekent dat alle schadelijke handelingen ten aanzien van beschermde planten- en diersoorten in principe verboden zijn. Voor verschillende categorieën soorten en verschillende activiteiten zijn vrijstellingen of omgevingsvergunning van deze verbodsbepalingen mogelijk. Hiervoor gelden verschillende voorwaarden (zie onder). Naast de verbodsbepalingen van de Flora- en faunawet geldt de zorgplicht ten aanzien van alle in het wild levende dieren en planten en hun leefomgeving (zie kader). De zorgplicht geldt altijd, voor iedereen en in alle gevallen.

Verbodsbepalingen volgens de Flora- en faunawet

### Verboden handelingen met betrekking tot beschermde planten:

Artikel 8: Het plukken, verzamelen, afsnijden, vernielen, beschadigen, ontwortelen of op een andere manier van de groeiplaats verwijderen van planten.

Artikel 13: Het vervoeren en onder zich hebben (in verband met verplaatsen) van planten.

### Verboden handelingen met betrekking tot beschermde dieren:

Artikel 9: Het doden, verwonden, vangen of bemachtigen van dieren. Het met het oog van bovenstaande doelen opsporen van dieren.

Artikel 10: Het opzettelijk verontrusten van dieren.

Artikel 11: Het beschadigen, vernielen, uithalen, wegnemen, verstoren van nesten, holen of andere voortplantings- of vaste rust- of verblijfplaatsen van dieren;

Artikel 13: Het vervoeren en onder zich hebben (in verband met verplaatsen) van dieren.

Zorgplicht volgens de Flora- en faunawet

artikel 2:

1. Een ieder neemt voldoende zorg in acht voor de in het wild levende dieren en planten, alsmede voor hun directe leefomgeving.

2. De zorg, bedoeld in het eerste lid, houdt in ieder geval in dat een ieder die weet of redelijkerwijs kan vermoeden dat door zijn handelen of nalaten nadelige gevolgen voor flora of fauna kunnen worden veroorzaakt, verplicht is dergelijk handelen achterwege te laten voorzover zulks in redelijkheid kan worden gevergd, dan wel alle maatregelen te nemen die redelijkerwijs van hem kunnen worden gevergd teneinde die gevolgen te voorkomen of, voorzover die gevolgen niet kunnen worden voorkomen, deze zoveel mogelijk te beperken of ongedaan te maken.

Zoals eerder is beschreven zijn er voor verschillende categorieën soorten en verschillende activiteiten vrijstellingen, omgevingsvergunning en gedragscodes nodig. Om een duidelijk beeld te krijgen welke toepassing in het onderhavige plangebied van kracht is, is hiervoor een schema opgesteld door het Ministerie van Landbouw, Natuur en Voedselkwaliteit. Door stapsgewijs dit schema te doorlopen wordt duidelijk welke toepassing (vrijstelling, gedragscode, omgevingsvergunning) nodig is. In bijlage 3 is een toelichting weergegeven van de verschillende stappen die gemaakt dienen te worden. In afbeelding 2 is het bovengenoemde schema weergegeven.

Abbeelding 2: Stroomschema Beoordeling ontheffing ruimtelijke ingrepen Flora- en faunawet (bron: Ministerie van Landbouw, Natuur en Voedselkwaliteit).

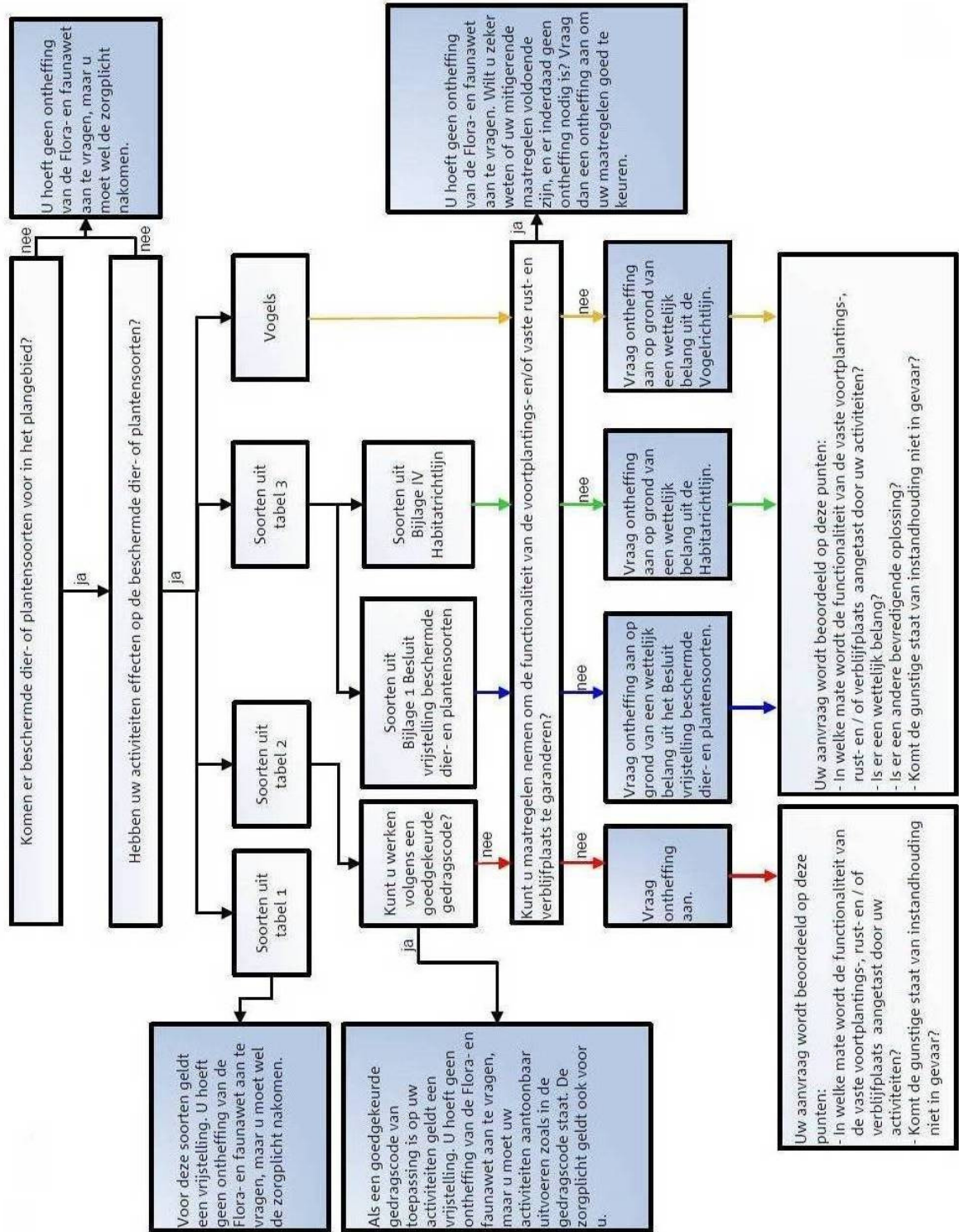

## **Algemene Maatregel van Bestuur**

De Minister van LNV heeft door middel van een Algemene Maatregel van Bestuur de regelgeving rond de Flora- en faunawet aangepast, zodat de werking van de wet eenvoudiger wordt. Het belangrijkste gevolg is dat de procedures bij ruimtelijke ingrepen en bij bestendig gebruik en beheer aanzienlijk eenvoudiger worden, aangezien voor de meest algemene soorten er een vrijstelling van de verbodsbepalingen komt (voor onder meer ruimtelijke ingrepen en bestendig gebruik en beheer). De interpretatie van een aantal artikelen is, onder meer door het ontbreken van jurisprudentie, nog niet op alle punten geheel helder. Bij het toepassen van de Flora- en faunawet wordt voortaan een onderscheid gemaakt in drie categorieën van beschermde soorten:

1. De algemene beschermde soorten waarvoor ten aanzien van activiteiten in het kader van ruimtelijke ontwikkeling en bestendig gebruik en beheer een vrijstelling zonder nadere voorwaarden geldt. Omgevingsvergunning ten behoeve van andere activiteiten kan worden verleend voor het verjagen, verontrusten, verstoren en onopzettelijk doden van deze groep soorten, mits de gunstige staat van instandhouding niet in het geding is. De zorgplicht blijft van kracht.
2. De bedreigde beschermde soorten: voor een aantal soorten planten en dieren geldt een strikter beschermingsregime. Omdat ze in Nederland als bedreigd worden beschouwd. Vrijstelling geldt als op basis van een goedgekeurde gedragscode wordt gewerkt. Omgevingsvergunning kan worden verleend als geen afbreuk wordt gedaan aan de gunstige staat van instandhouding van de soort.
3. De strikt beschermde soorten: alle vogelsoorten alsmede plant- en diersoorten die vermeld staan in Bijlage IV van de Habitatrichtlijn of bij Algemene Maatregel van Bestuur zijn aangewezen als bedreigde soorten (genoemd in Bijlage 1 van het betreffende besluit). Voor verstoring (met wezenlijke invloed) van deze soorten kan geen vrijstelling of omgevingsvergunning worden verkregen. Voor bestendig gebruik en beheer geldt ook voor deze soorten een vrijstelling ten aanzien van de verbodsbepalingen in artikelen 8, 9, 11 en 12, mits men werkt op basis van een door de minister goed gekeurde gedragscode. Voor het overtreden van verbodsbepalingen bij ruimtelijke ingrepen is altijd een omgevingsvergunning op grond van artikel 75 van de Flora- en faunawet noodzakelijk. Omgevingsvergunning kan alleen worden verleend als er geen andere bevredigende oplossing voorhanden is, er sprake is van een in de wet genoemde reden van openbaar belang en er geen afbreuk wordt gedaan aan de gunstige staat van instandhouding van de soort. Een compensatieplan, waarin wordt aangegeven hoe schade aan een soort wordt voorkomen, dan wel wordt gecompenseerd, is doorgaans vereist.

Daarnaast is er een kleine categorie van zeldzame soorten die op Bijlage II van de Habitatrichtlijn voorkomen, maar niet beschermd zijn op grond van de Flora- en faunawet. Derhalve bestaat er geen noodzaak of mogelijkheid omgevingsvergunning aan te vragen voor ingrepen die deze soorten kunnen beïnvloeden. Deze soorten zijn echter (strik) beschermd in de Speciale Beschermingszones, die ten behoeve van deze soorten zijn ingesteld. Voor het plagen van ingrepen in zulke gebieden geldt altijd het afwegingskader van de Habitatrichtlijn.

## **BIJLAGE 3**

TOELICHTING SCHEMA VRIJSTELLING, GEDRAGSCODE, OMGEVINGSVERGUNNING

## **Toelichting schema vrijstelling, gedragscode, omgevingsvergunning**

### **Vrijstelling**

Het verschil tussen vrijstelling en omgevingsvergunning (ingevoerd sinds 1-10-2010, voorheen ontheffing) is van wetstechnische aard. Een vrijstelling is een algemeen geldende uitzondering op een wettelijk verbod voor een (bepaalde) categorie van gevallen. Een omgevingsvergunning is een besluit waarbij in een individueel concreet geval een uitzondering op een wettelijk verbod wordt gemaakt. Om te bepalen of u in aanmerking komt voor de vrijstellingsregeling moet u een aantal vragen beantwoorden (zie ook het schema). Eerst moet u bepalen of de Flora- en faunawet van toepassing is.

#### **Stap 1: Is de Flora- en fauna wet van toepassing?**

De regels zijn alleen van toepassing als op de plek waar u aan het werk gaat beschermde planten of dieren voorkomen. Raadpleeg hiervoor de tabellen 1, 2 en 3 bij deze module. De regels gelden tevens voor alle vogels. Vervolgens moet u bepalen of uw activiteiten een schadelijk effect hebben op de aanwezige beschermde soorten. Zo nee, dan is deze wet niet op u van toepassing.

#### **Stap 2: Vallen uw werkzaamheden onder de activiteiten waarvoor de vrijstellingsregeling geldt?**

De vrijstellingsregeling bevat vrijstellingen voor de volgende drie categorieën van activiteiten:

- Bestendig beheer en onderhoud, ook in landbouw en bosbouw;
- Bestendig gebruik;
- Ruimtelijke ontwikkeling en inrichting.

Als uw werkzaamheden hier niet onder vallen moet u vrijwel altijd een omgevingsvergunning aanvragen. Uiteraard geldt dat niet als uw werkzaamheden geen schade toebrengen aan de beschermde soorten op de plek waar u aan het werk gaat.

#### **Bestendig beheer en onderhoud**

Dit gaat om werk aan vaarwegen, watergangen, waterkeringen, oevers, vliegvelden, wegen, spoorwegen en bermten, werk in het kader van natuurbeheer en werk in het kader van landbouw of bosbouw. Cruciaal is dat uw activiteiten bestaan uit de voortzetting van een praktijk die is gericht op behoud van de bestaande situatie.

Deze werkzaamheden worden al langer op deze manier uitgeoefend en hebben kennelijk niet verhinderd - of er zelfs aan bijgedragen - dat zich beschermde soorten in het gebied hebben gevestigd. Vaak is er een beheers- of onderhoudsplan voor langere termijn. U kunt denken aan maaien om vegetaties in stand te houden, maaien van bermten voor verkeersveiligheid, maaien van gras voor kuilvoer, beheer van waterlopen, maar ook aan oogsten in de landbouw of het vellen van bomen in de bosbouw.

Let op: het element bestendigheid is hier cruciaal. Zodra u grote veranderingen doorvoert, zoals toepassing van nieuwe technieken of machines, of ingrijpende grootschalige maatregelen neemt (bijvoorbeeld kaalkap van bos, omvorming van een natuurtype door afgraving, afgraven van duinen, op grote schaal plaggen van een heideveld, uitbaggeren van een (dichtgegroeid ven) of omvorming van gras naar akkerland) is er geen sprake meer van bestendig beheer of onderhoud. Onder de werkzaamheden valt niet het beheer van dieren en de bestrijding van schade door dieren. Dit volgt uit de opzet van de Flora- en faunawet. De Flora- en faunawet kent aparte vrijstellingen en ontheffingsmogelijkheden voor beheer en schadebestrijding, namelijk in de artikelen 65 tot en met 74 van de Flora- en faunawet, het Besluit beheer en



schadebestrijding dieren en de Regeling beheer en schadebestrijding dieren. Voor meer informatie hierover kunt u zich het beste wenden tot uw provinciale overheid, die dit deel van de Flora- en faunawet uitvoert.

### **Bestendig gebruik**

Dit zijn jarenlange activiteiten die samenhangen met de landschappelijke kwaliteit van een gebied, en die daarin zijn ingepast. Voorbeelden zijn het gebruik van militaire oefenterreinen, recreatiegebieden, het beheer en onderhoud van recreatieterreinen zoals jachthavens, maar ook evenementen op daarvoor bestemde terreinen, zoals motorcross. Hiervoor geldt hetzelfde als hierboven: de activiteiten vinden al langer op deze manier plaats en hebben kennelijk niet verhinderd dat zich beschermde soorten hebben gevestigd. zodra u veranderingen aanbrengt in frequentie, omvang of intensiteit, en u dus duidelijk afwijkt van de gebruikelijke gang van zaken, is er niet langer sprake van bestendig gebruik.

### **Ruimtelijke ontwikkeling en inrichting**

Dit is een breed scala van grootschalige of kleinschalige activiteiten: aanleg van wegen, bedrijventerreinen, havens of woonwijken, maar ook de bouw van een schuur of de verbouwing van een huis. Het gaat hierbij doorgaans om ingrijpende veranderingen die leiden tot een functieverandering of uiterlijke verandering van het gebied.

### **Andere activiteiten**

Als er sprake is van andere werkzaamheden dan hierboven beschreven, dan moet u een omgevingsvergunning aanvragen. U hoeft geen omgevingsvergunning aan te vragen als u in staat bent het werk zodanig uit te voeren dat er geen schadelijk effect optreedt voor beschermde soorten op de plek waar u aan het werk gaat.

### **Stap 3: Welke soorten leven er op de locatie en wat heeft dat voor gevolgen?**

Welke voorwaarden verbonden zijn aan de vrijstellingen, hangt af van de dier- of plantensoorten die voorkomen in het gebied waar u aan het werk wilt. Voor het gemak zijn deze soorten ingedeeld in drie tabellen. In tabel 1 vindt u de lichtst beschermde soorten, in tabel 3 de zwaarst beschermde en in tabel 2 vindt u de overige soorten.

### **Tabel 1 Algemene soorten: algemene vrijstelling of omgevingsvergunning/lichte toets**

Voor deze soorten geldt de lichtste vorm van bescherming. Als deze soorten op de locatie voorkomen, en uw werk valt onder de werkzaamheden zoals beschreven bij stap 2, dan geldt daarvoor een vrijstelling van de verbodsbepalingen van de Flora- en faunawet. Als geen sprake is van werkzaamheden zoals beschreven bij stap 2, moet u omgevingsvergunning aanvragen. Uw aanvraag wordt dan onderworpen aan de lichte toets. Uiteraard geldt ook de algemene zorgplicht.

### **Tabel 2 Overige soorten: vrijstelling met gedragscode of omgevingsvergunning /lichte toets**

Deze soorten krijgen een zwaardere bescherming. Er geldt alleen een vrijstelling als sprake is van werkzaamheden zoals beschreven bij stap 2 én indien u handelt volgens een gedragscode die is goedgekeurd door de Minister van LNV. Er kan gecontroleerd worden of u handelt volgens de gedragscode. U dient dat dan aan te kunnen tonen; de bewijslast dat u correct handelt berust dus bij u.

Valt uw werk niet onder de werkzaamheden zoals beschreven bij stap 2, dan moet u een omgevingsvergunning aanvragen. De aanvraag wordt beoordeeld volgens de lichte toets. Ook hier geldt de algemene zorgplicht.

**Tabel 3 Soorten, genoemd in bijlage IV van de [Habitatrichtlijn en in bijlage 1 van de AMvB: vrijstelling met gedragscode of omgevingsvergunning/uitgebreide toets**

Deze soorten genieten de zwaarste bescherming. Ook al is sprake van werkzaamheden zoals beschreven bij stap 2, dan hangt het nog van de precieze aard van de werkzaamheden af of een vrijstelling met gedragscode geldt, of dat een omgevingsvergunning nodig is waarvoor de uitgebreide toets geldt. Voor ruimtelijke ontwikkeling en inrichting geldt altijd dat u voor deze soorten omgevingsvergunning moet aanvragen; er geldt geen vrijstelling met gedragscode.

**Vogels**

Vogelsoorten zijn niet in de tabellen opgenomen. Alle vogels in Nederland zijn gelijk beschermd. Werkzaamheden of gebruik van ruimte waarbij vogels worden gedood of verontrust, of waardoor hun nesten of vaste rust- of verblijf- plaatsen worden verstoord, zijn verboden. Voor activiteiten die genoemd zijn bij stap 2 geldt een vrijstelling als u handelt volgens een goedgekeurde gedragscode. Voor alle andere activiteiten moet u een omgevingsvergunning aanvragen. Uw aanvraag wordt dan onderworpen aan de uitgebreide toets.

Voor vogels geldt overigens dat vooral in het broedseizoen sprake zal zijn van verontrusting, doden of verstoren van nesten of vaste rust- of verblijfplaatsen. Als uw werkzaamheden buiten het broedseizoen plaatsvinden zal in het algemeen niet snel een omgevingsvergunning nodig zijn.

**De gedragscode**

Als u tot de conclusie komt dat u gebruik kunt en wilt maken van de vrijstellingen en een gedragscode nodig heeft, kunt u of uw sector, Organisatie of bedrijfsschap deze zelf opstellen en ter goedkeuring voorleggen aan de minister. Wellicht kunt u ook gebruik maken van een reeds bestaande, goedgekeurde gedragscode die betrekking heeft op hetzelfde soort werkzaamheden. LNV zal de eenmaal goedgekeurde gedragscodes via internet publiceren ([www.minInv.nl](http://www.minInv.nl)).

In de gedragscode beschrijft u hoe u in uw werk schade aan de beschermde dieren en planten zult voorkomen of tot een minimum zult beperken. De gedragscode moet aangeven hoe u in de praktijk "zorgvuldig handelt". Er gelden geen vormeisen voor een gedragscode.

Let op: de vrijstelling geldt pas als u daadwerkelijk handelt conform de goedgekeurde gedragscode en dit ook kunt aantonen.

**Het aanvragen van een omgevingsvergunning**

Als u niet in aanmerking komt voor de vrijstellingsregeling, kunt u een omgevingsvergunning van de Flora- en faunawet aanvragen bij LNV. Uw verzoek om omgevingsvergunning wordt onderworpen aan een lichte toets of een uitgebreide toets, afhankelijk van de soorten die op de planlocatie voorkomen.

Voor soorten van tabel 1 en/of 2 is de lichte toets van toepassing. Voor soorten van tabel 3 en/of vogelsoorten is de uitgebreide toets van toepassing.

## **BIJLAGE 4**

GEGEVENS QUICKSCANHULP

**disclaimer** De Nationale Databank Flora en Fauna (NDFF) is de meest omvangrijke landelijke informatiebron van verspreidingsgegevens en bevat betrouwbare waarnemingen van planten en dieren in een bepaald gebied. Het systeem is in opbouw, nieuwe gegevens worden met regelmaat toegevoegd. Alle gegevens in de NDFF zijn door de Gegevensautoriteit Natuur gevalideerd. Nader (veld-)onderzoek kan noodzakelijk zijn om aanwezigheid van een soort te bevestigen of uit te sluiten.

Copyright vermelden bij verwijzen of citeren naar deze levering: '© NDFF - quickscanhulp.nl 08-05-2014 15:30:52'



Op de volgende pagina's vindt u de lijst met soorten en afstanden ten opzichte van het plangebied dat deze soorten zijn waargenomen. Een toelichting op deze lijst is te vinden op: [www.quickscanhulp.nl](http://www.quickscanhulp.nl).

Mocht u vragen hebben dan kunt u contact opnemen met de Helpdesk van Het Natuurloket:

e-mail: [info@natuurloket.nl](mailto:info@natuurloket.nl)

telefoon: 0800 2356333

Soort	Soortgroep	Bescherming	Afstand
Kleine zonnedauw	Vaatplanten	tabel II	0 - 1 km
Rietorchis	Vaatplanten	tabel II	0 - 1 km
Spaanse ruiter	Vaatplanten	tabel II	0 - 1 km
Eekhoorn	Zoogdieren	tabel II	0 - 1 km
Heikikker	Amfibieën	tabel III	0 - 1 km
Boomvalk	Vogels	tabel III	0 - 1 km
Buizerd	Vogels	tabel III	0 - 1 km
Gierzwaluw	Vogels	tabel III	0 - 1 km
Grote Gele Kwikstaart	Vogels	tabel III	0 - 1 km
Havik	Vogels	tabel III	0 - 1 km
Huismus	Vogels	tabel III	0 - 1 km
Kerkuil	Vogels	tabel III	0 - 1 km
Ooievaar	Vogels	tabel III	0 - 1 km
Roek	Vogels	tabel III	0 - 1 km
Sperwer	Vogels	tabel III	0 - 1 km
Gewone dwergvleermuis	Zoogdieren	tabel III	0 - 1 km
Alpenwatersalamander	Amfibieën	tabel II	1 - 5 km
Levendbarende hagedis	Reptielen	tabel II	1 - 5 km
Beenbreek	Vaatplanten	tabel II	1 - 5 km
Gevlekte orchis	Vaatplanten	tabel II	1 - 5 km
Klein glaskruid	Vaatplanten	tabel II	1 - 5 km
Klokjesgentiaan	Vaatplanten	tabel II	1 - 5 km
Moeraswespenorchis	Vaatplanten	tabel II	1 - 5 km
Parnassia	Vaatplanten	tabel II	1 - 5 km
Prachtklokje	Vaatplanten	tabel II	1 - 5 km
Ronde zonnedauw	Vaatplanten	tabel II	1 - 5 km
Steenanjer	Vaatplanten	tabel II	1 - 5 km
Tongvaren	Vaatplanten	tabel II	1 - 5 km
Waterdrieblad	Vaatplanten	tabel II	1 - 5 km
Welriekende nachtorchis	Vaatplanten	tabel II	1 - 5 km
Wilde gagel	Vaatplanten	tabel II	1 - 5 km
Wilde marjolein	Vaatplanten	tabel II	1 - 5 km
Kleine modderkruiper	Vissen	tabel II	1 - 5 km
Paling	Vissen	tabel II	1 - 5 km
Edelhert	Zoogdieren	tabel II	1 - 5 km
Kamsalamander	Amfibieën	tabel III	1 - 5 km
Rugstreepad	Amfibieën	tabel III	1 - 5 km
Gevlekte witsnuitlibel	Insecten-Libellen	tabel III	1 - 5 km
Bittervoorn	Vissen	tabel III	1 - 5 km
Grote modderkruiper	Vissen	tabel III	1 - 5 km
Ransuil	Vogels	tabel III	1 - 5 km
Slechtvalk	Vogels	tabel III	1 - 5 km
Steenuil	Vogels	tabel III	1 - 5 km

Wespendief	Vogels	tabel III	1 - 5 km
Zwarte Wouw	Vogels	tabel III	1 - 5 km
Bever	Zoogdieren	tabel III	1 - 5 km
Das	Zoogdieren	tabel III	1 - 5 km
Laatvlieger	Zoogdieren	tabel III	1 - 5 km
Meervleermuis	Zoogdieren	tabel III	1 - 5 km
Rosse vleermuis	Zoogdieren	tabel III	1 - 5 km
Ruige dwergvleermuis	Zoogdieren	tabel III	1 - 5 km
Watervleermuis	Zoogdieren	tabel III	1 - 5 km
Brede orchis	Vaatplanten	tabel II	5 - 10 km
Daslook	Vaatplanten	tabel II	5 - 10 km
Gulden sleutelbloem	Vaatplanten	tabel II	5 - 10 km
Jeneverbes	Vaatplanten	tabel II	5 - 10 km
Lange ereprijs	Vaatplanten	tabel II	5 - 10 km
Maretak	Vaatplanten	tabel II	5 - 10 km
Steenbreekvaren	Vaatplanten	tabel II	5 - 10 km
Steenbreekvaren subsp. trichomanes	Vaatplanten	tabel II	5 - 10 km
Veldsalie	Vaatplanten	tabel II	5 - 10 km
Rivierdonderpad	Vissen	tabel II	5 - 10 km
Rivierdonderpad	Vissen	tabel II	5 - 10 km
Steenmarter	Zoogdieren	tabel II	5 - 10 km
Boomkikker	Amfibieën	tabel III	5 - 10 km
Poelkikker	Amfibieën	tabel III	5 - 10 km
Vinpoetsalamander	Amfibieën	tabel III	5 - 10 km
Vuursalamander	Amfibieën	tabel III	5 - 10 km
pimpernelblauwtje	Insecten-Dagvlinders	tabel III	5 - 10 km
rouwmantel	Insecten-Dagvlinders	tabel III	5 - 10 km
Hazelworm	Reptielen	tabel III	5 - 10 km
Drijvende waterweegbree	Vaatplanten	tabel III	5 - 10 km
Gewone grootoorvleermuis	Zoogdieren	tabel III	5 - 10 km
Gewone of Kleine dwergvleermuis	Zoogdieren	tabel III	5 - 10 km
Myoot onbekend	Zoogdieren	tabel III	5 - 10 km
Waterspitsmuis	Zoogdieren	tabel III	5 - 10 km
Bijenorchis	Vaatplanten	tabel II	10 - 25 km
Bosorchis	Vaatplanten	tabel II	10 - 25 km
Dennenorchis	Vaatplanten	tabel II	10 - 25 km
Gele helmbloem	Vaatplanten	tabel II	10 - 25 km
Grote keverorchis	Vaatplanten	tabel II	10 - 25 km
Hondskruid	Vaatplanten	tabel II	10 - 25 km
Kruisbladgentiaan	Vaatplanten	tabel II	10 - 25 km
Muurbloem	Vaatplanten	tabel II	10 - 25 km
Rapunzelklokje	Vaatplanten	tabel II	10 - 25 km
Ruig klokje	Vaatplanten	tabel II	10 - 25 km
Schubvaren	Vaatplanten	tabel II	10 - 25 km

Spindotterbloem	Vaatplanten	tabel II	10 - 25 km
Stijf hardgras	Vaatplanten	tabel II	10 - 25 km
Vleeskleurige orchis	Vaatplanten	tabel II	10 - 25 km
Wilde kievitsbloem	Vaatplanten	tabel II	10 - 25 km
Zomerklokje	Vaatplanten	tabel II	10 - 25 km
Zwartsteel	Vaatplanten	tabel II	10 - 25 km
Europese meerval	Vissen	tabel II	10 - 25 km
Damhert	Zoogdieren	tabel II	10 - 25 km
heideblauwtje	Insecten-Dagvlinders	tabel III	10 - 25 km
keizersmantel	Insecten-Dagvlinders	tabel III	10 - 25 km
veldparelmoervlinder	Insecten-Dagvlinders	tabel III	10 - 25 km
Gestreepte waterroofkever	Insecten-Kevers	tabel III	10 - 25 km
Rivierrombout	Insecten-Libellen	tabel III	10 - 25 km
teunisbloempijlstaart	Insecten-Macronachtvlinders	tabel III	10 - 25 km
Ringslang	Reptielen	tabel III	10 - 25 km
Oehoe	Vogels	tabel III	10 - 25 km
Platte schijfhoren	Weekdieren	tabel III	10 - 25 km
Baard- of Brandts	Zoogdieren	tabel III	10 - 25 km
Baardvleermuis	Zoogdieren	tabel III	10 - 25 km
Boommarter	Zoogdieren	tabel III	10 - 25 km
Bosvleermuis	Zoogdieren	tabel III	10 - 25 km
Franjestaart	Zoogdieren	tabel III	10 - 25 km
Gewone-, Kleine- of Ruige dwergvleermuis	Zoogdieren	tabel III	10 - 25 km
Gewone- of Grijsz grottoorvleermuis	Zoogdieren	tabel III	10 - 25 km
Kleine dwergvleermuis	Zoogdieren	tabel III	10 - 25 km
Noordse woelmuis (arenicola)	Zoogdieren	tabel III	10 - 25 km
Otter	Zoogdieren	tabel III	10 - 25 km
Tweekleurige vleermuis	Zoogdieren	tabel III	10 - 25 km
Bergnachtorchis	Vaatplanten	tabel II	25 - 50 km
Gevlekte orchis/Bosorchis	Vaatplanten	tabel II	25 - 50 km
Herfsttijloos	Vaatplanten	tabel II	25 - 50 km
Kluwenklokje	Vaatplanten	tabel II	25 - 50 km
Mannetjesorchis	Vaatplanten	tabel II	25 - 50 km
Slanke gentiaan	Vaatplanten	tabel II	25 - 50 km
Soldaatje	Vaatplanten	tabel II	25 - 50 km
Stengelloze sleutelbloem	Vaatplanten	tabel II	25 - 50 km
Stengelomvattend havikskruid	Vaatplanten	tabel II	25 - 50 km
Veenmosorchis	Vaatplanten	tabel II	25 - 50 km
Weideklokje	Vaatplanten	tabel II	25 - 50 km
witvingrondel	Vissen	tabel II	25 - 50 km
Wild zwijn	Zoogdieren	tabel II	25 - 50 km
Knoflookpad	Amfibieën	tabel III	25 - 50 km
Vroedmeesterpad	Amfibieën	tabel III	25 - 50 km
iepenpage	Insecten-Dagvlinders	tabel III	25 - 50 km

Gaffellibel	Insecten-Libellen	tabel III	25 - 50 km
Groene glazenmaker	Insecten-Libellen	tabel III	25 - 50 km
spaanse vlag	Insecten-Macronachtvlinders	tabel III	25 - 50 km
Adder	Reptielen	tabel III	25 - 50 km
Gladde slang	Reptielen	tabel III	25 - 50 km
Muurhagedis	Reptielen	tabel III	25 - 50 km
Zandhagedis	Reptielen	tabel III	25 - 50 km
Kruipend moerasscherm	Vaatplanten	tabel III	25 - 50 km
Beekprik	Vissen	tabel III	25 - 50 km
Rivierprik	Vissen	tabel III	25 - 50 km
Gewone zeehond	Zoogdieren	tabel III	25 - 50 km
Grijze grootoorvleermuis	Zoogdieren	tabel III	25 - 50 km
Hamster	Zoogdieren	tabel III	25 - 50 km
Ingekorven vleermuis	Zoogdieren	tabel III	25 - 50 km
Vale vleermuis	Zoogdieren	tabel III	25 - 50 km
Vliegend hert	Insecten-Kevers	tabel II	50 - 100 km
Aapjesorchis	Vaatplanten	tabel II	50 - 100 km
Blaasvaren	Vaatplanten	tabel II	50 - 100 km
Blauwe zeedistel	Vaatplanten	tabel II	50 - 100 km
Bokkenorchis	Vaatplanten	tabel II	50 - 100 km
Groensteel	Vaatplanten	tabel II	50 - 100 km
Grote muggenorchtis	Vaatplanten	tabel II	50 - 100 km
Harlekijn	Vaatplanten	tabel II	50 - 100 km
Herfstschroeforchis	Vaatplanten	tabel II	50 - 100 km
Kleine keverorchis	Vaatplanten	tabel II	50 - 100 km
Pijlscheefkelk	Vaatplanten	tabel II	50 - 100 km
Poppenorchis	Vaatplanten	tabel II	50 - 100 km
Rechte driehoeksvaren	Vaatplanten	tabel II	50 - 100 km
Rood bosvogeltje	Vaatplanten	tabel II	50 - 100 km
Steenrode orchis	Vaatplanten	tabel II	50 - 100 km
Valkruid	Vaatplanten	tabel II	50 - 100 km
Veldgentiaan	Vaatplanten	tabel II	50 - 100 km
Vogelnestje	Vaatplanten	tabel II	50 - 100 km
Welriekende/Bergnactorchtis	Vaatplanten	tabel II	50 - 100 km
Wit bosvogeltje	Vaatplanten	tabel II	50 - 100 km
Adderzeenaald	Vissen	tabel II	50 - 100 km
Botervis	Vissen	tabel II	50 - 100 km
Brakwatergrondel	Vissen	tabel II	50 - 100 km
Dikkopje	Vissen	tabel II	50 - 100 km
Dwergbolk	Vissen	tabel II	50 - 100 km
Gehoornde slijmvis	Vissen	tabel II	50 - 100 km
Gevlekte gladde haai	Vissen	tabel II	50 - 100 km
Gevlekte lipvis	Vissen	tabel II	50 - 100 km
Glasgrondel	Vissen	tabel II	50 - 100 km



Groene zeedonderpad	Vissen	tabel II	50 - 100 km
Grote koornaarvis	Vissen	tabel II	50 - 100 km
Grote zeenaald	Vissen	tabel II	50 - 100 km
Harnasmannetje	Vissen	tabel II	50 - 100 km
Hondshaai	Vissen	tabel II	50 - 100 km
Kleine pieterman	Vissen	tabel II	50 - 100 km
Kleine zeenaald	Vissen	tabel II	50 - 100 km
Pitvis	Vissen	tabel II	50 - 100 km
Rivier- of Beekdonderpad (onbepaald)	Vissen	tabel II	50 - 100 km
Slakdolf	Vissen	tabel II	50 - 100 km
Vorskwab	Vissen	tabel II	50 - 100 km
Zwarte grondel	Vissen	tabel II	50 - 100 km
Zwartooglipvis	Vissen	tabel II	50 - 100 km
Grijze zeehond	Zoogdieren	tabel II	50 - 100 km
Grote bosmuis	Zoogdieren	tabel II	50 - 100 km
Geelbuikvuurpad	Amfibieën	tabel III	50 - 100 km
donker pimperlblauwtje	Insecten-Dagvlinders	tabel III	50 - 100 km
dwergblauwtje	Insecten-Dagvlinders	tabel III	50 - 100 km
groot geaderd witje	Insecten-Dagvlinders	tabel III	50 - 100 km
klaverblauwtje	Insecten-Dagvlinders	tabel III	50 - 100 km
Dikkopschildpad	Reptielen	tabel III	50 - 100 km
Kemps zeeschildpad	Reptielen	tabel III	50 - 100 km
Groenknolorchis	Vaatplanten	tabel III	50 - 100 km
Atlantische steur	Vissen	tabel III	50 - 100 km
Elrits	Vissen	tabel III	50 - 100 km
Gestippelde alver	Vissen	tabel III	50 - 100 km
Houting	Vissen	tabel III	50 - 100 km
Bataafse stroommossel	Weekdieren	tabel III	50 - 100 km
Groot zee gras	Zeeorganismen	tabel III	50 - 100 km
Bechsteins vleermuis	Zoogdieren	tabel III	50 - 100 km
Brandts vleermuis	Zoogdieren	tabel III	50 - 100 km
Bruinvis	Zoogdieren	tabel III	50 - 100 km
Bultrug	Zoogdieren	tabel III	50 - 100 km
Eikelmuis	Zoogdieren	tabel III	50 - 100 km
Gestreepte dolfijn	Zoogdieren	tabel III	50 - 100 km
Gewone spitsnuitdolfijn	Zoogdieren	tabel III	50 - 100 km
Gewone vinvis	Zoogdieren	tabel III	50 - 100 km
Potvis	Zoogdieren	tabel III	50 - 100 km
Veldspitsmuis	Zoogdieren	tabel III	50 - 100 km
Wilde kat	Zoogdieren	tabel III	50 - 100 km
Witsnuitdolfijn	Zoogdieren	tabel III	50 - 100 km
Bleek bosvogeltje	Vaatplanten	tabel II	100 - 250 km
Bruinrode wespenorchis	Vaatplanten	tabel II	100 - 250 km
Duitse gentiaan	Vaatplanten	tabel II	100 - 250 km

Franjementiaan	Vaatplanten	tabel II	100 - 250 km
Geelgroene wespenorchis	Vaatplanten	tabel II	100 - 250 km
Groene nachtorchis	Vaatplanten	tabel II	100 - 250 km
Grote muggenorchis subsp. conopsea	Vaatplanten	tabel II	100 - 250 km
Grote muggenorchis subsp. densiflora	Vaatplanten	tabel II	100 - 250 km
Honingorchis	Vaatplanten	tabel II	100 - 250 km
Lange zonnedauw	Vaatplanten	tabel II	100 - 250 km
Purperorchis	Vaatplanten	tabel II	100 - 250 km
Vliegenorchis	Vaatplanten	tabel II	100 - 250 km
Zinkviooltje	Vaatplanten	tabel II	100 - 250 km
Beekdonderpad	Vissen	tabel II	100 - 250 km
Blonde rog	Vissen	tabel II	100 - 250 km
Goudharder	Vissen	tabel II	100 - 250 km
Klapmuts	Zoogdieren	tabel II	100 - 250 km
Ringelrob	Zoogdieren	tabel II	100 - 250 km
bruin dikkopje	Insecten-Dagvlinders	tabel III	100 - 250 km
Grote vuurvliender	Insecten-Dagvlinders	tabel III	100 - 250 km
purperstreepparelmoervlinder	Insecten-Dagvlinders	tabel III	100 - 250 km
veenbesparelmoervlinder	Insecten-Dagvlinders	tabel III	100 - 250 km
veenhooibeestje	Insecten-Dagvlinders	tabel III	100 - 250 km
Brede geelgerande waterroofkever	Insecten-Kevers	tabel III	100 - 250 km
Heldenbok	Insecten-Kevers	tabel III	100 - 250 km
Noordse winterjuffer	Insecten-Libellen	tabel III	100 - 250 km
Oostelijke witsnuitlibel	Insecten-Libellen	tabel III	100 - 250 km
Sierlijke witsnuitlibel	Insecten-Libellen	tabel III	100 - 250 km
Lederschildpad	Reptielen	tabel III	100 - 250 km
Dwergvinvis	Zoogdieren	tabel III	100 - 250 km
Hazelmuis	Zoogdieren	tabel III	100 - 250 km
Lynx	Zoogdieren	tabel III	100 - 250 km
Orca	Zoogdieren	tabel III	100 - 250 km
Tuimelaar	Zoogdieren	tabel III	100 - 250 km
Witflankdolfijn	Zoogdieren	tabel III	100 - 250 km

## **BIJLAGE 5**

PLANTWAARNEMINGEN PROVINCIE NOORD-BRABANT

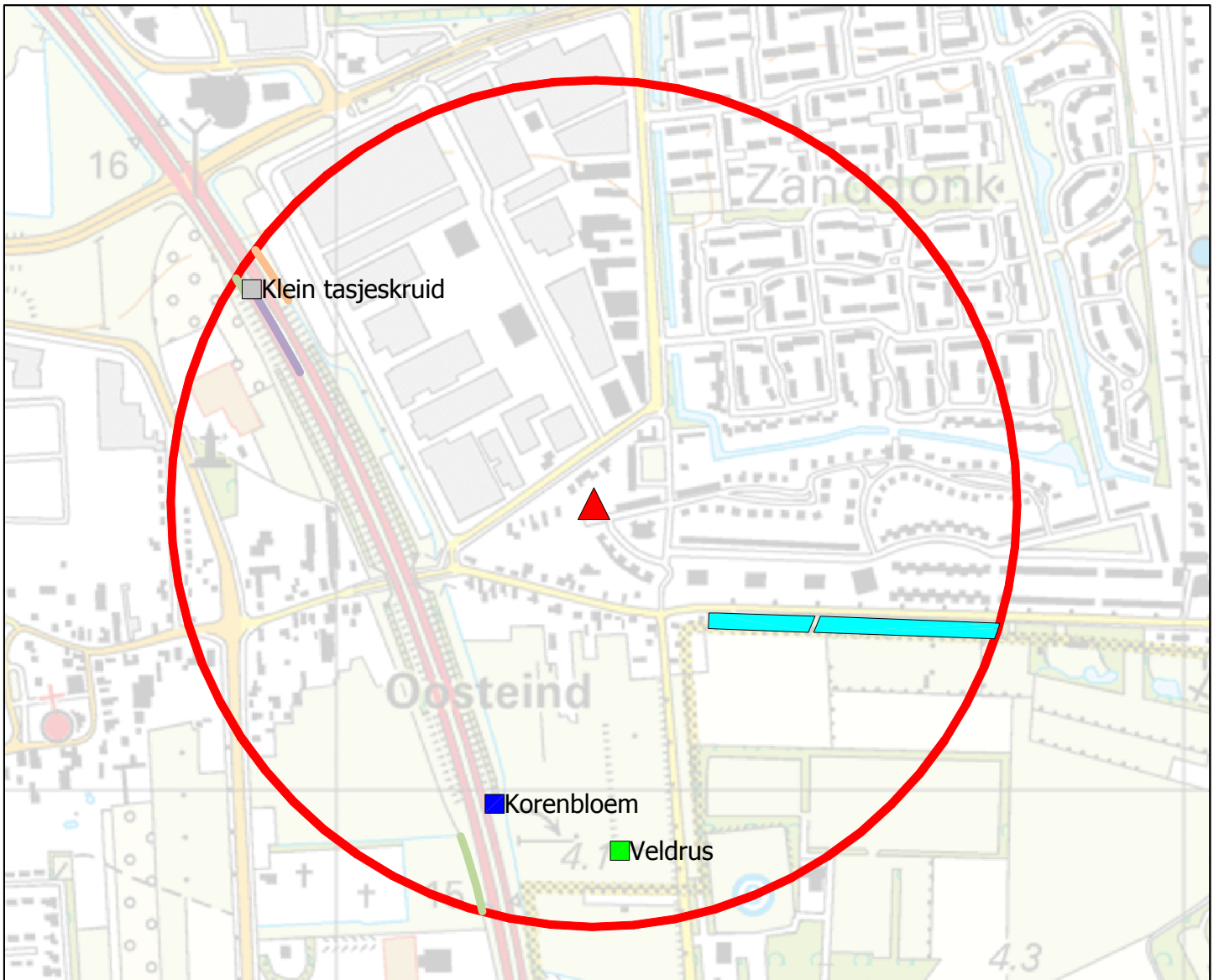

Legenda

20130417-01 Plantenwaarnemingen punten

- Klein tasjeskruid
- Korenbloem
- Veldrus

20130417-01 Plantenwaarnemingen lijnen

- Korenbloem
- Veldrus
- Viltganzerik

20130417-01 Plantenwaarnemingen vlakken

- Wilde kamperfoelie

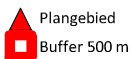

Plangebied  
Buffer 500 m



0m 187.5m 375m



SCHAAL 1:7500



**Provincie Noord-Brabant**

Directie : Ecologie  
Bureau : Natuurverkenningen

Bron : Provincie Noord-Brabant

project	WIM SONNEVELDSTRAAT TE WAALWIJK				
opdrachtgever	Puur Projecten B.V.		werknr.	20130417-01	
onderdeel	Flora en Fauna Plantenwaarnemingen		blad	F&F	
			datum	09-05-2014	
formaat	A4	wijziging	A	B	C
schaal	1:7500	datum			
get./par.	ing. G.Spruijt	get./par			
akk./par.	ing. G. Moret	akk./par			

**AGEL** adviseurs  
ruimte infra bouw milieu

hoevestein 20b  
4903 sc oosterhout  
postbus 4156  
4900 cd oosterhout  
telefoon 0162 - 45 64 81  
telefax 0162 - 43 55 88

Eerland  
CERTIFICATION  
**NEN-EN ISO 9001**