

BRANDWEER



Gemeente Waalwijk
T.a.v. College van Burgemeester en Wethouders
Postbus 10150
5140 GB Waalwijk

Postbus 3208
5003 DE Tilburg
Telefoon
www.brandweermwb.nl



15-0196622

Gemeente Waalwijk
Ingekomen

22 DEC 2015

Datum	18 december 2015	Behandeld door	Harry Killaars/Metha de Heer
Onze referentie	U.005570	Doorkiesnummer	(0653625089)
Uw referentie		E-mail	ev@brandweermwb.nl
Uw brief van		Onderwerp	standaardadvies 2016

Geacht college,

Een deel van uw gemeente is gelegen in het invloedsgedebied van één of meerdere Brzo bedrijven en/of van een spoorlijn, autoweg of buisleiding. Uw beleid en de besluiten externe veiligheid inrichtingen c.q. Buisleidingen en Transportroutes verplicht u het groepsrisico te verantwoordeen van ieder ruimtelijk besluit dat u in dit invloedsgedebied neemt. Verder dient u het Dagelijks bestuur van de Veiligheidsregio Midden- en West- Brabant iedere keer in de gelegenheid te stellen om te adviseren inzake de rampenbestrijding en de zelfredzaamheid.

Werkingsfeer advies

Met deze brief voorzien wij u van een standaard advies 2016, voor ruimtelijke ontwikkelingen in het invloedsgedebied van een Bevi inrichting en/of de infrastructuur. U kunt dit standaard advies gebruiken voor de verantwoordeen van het groepsrisico voor ruimtelijke ontwikkelingen. In onderstaand overzicht kunt u zien wanneer u het standaardadvies kunt gebruiken en wanneer u de Veiligheidsregio Midden- en West- Brabant in de gelegenheid moet stellen een maatwerkadvies uit te brengen.

Standaard advies

1. Ontwikkelingen buiten de 750 m¹ van een niet-categoriale Bevi inrichting.
2. Ontwikkelingen buiten de 200 m¹ van een categoriale Bevi inrichting, spoorlijn, autoweg, waterweg of buisleiding¹.
3. Ontwikkeling buiten de 30 m¹ en tot een afstand van 200 m¹ van een categoriale Bevi inrichting, spoorlijn, autoweg, waterweg of buisleiding waarin geen nieuwe bijzonder kwetsbare objecten² worden toegestaan.
4. Kleine bestemmingsplannen behoudens ruimtelijke plannen waarin bijzonder kwetsbare objecten worden mogelijk gemaakt.

¹ Spoorlijn, autoweg, waterweg en buisleiding welke als risicovolle infrastructuur zijn benoemd in het besluit externe veiligheid transport.

² Kinderdagverblijven, buitenspeeltuinen, basisscholen en zorgcentra zoals: ziekenhuizen, verpleegtehuizen, hospices of tehuizen voor verstandelijk en/of lichamelijke gehandicapten, kampeerterreinen, evenemententerreinen of gebouwen met veel bezoekers en de vitale infrastructuur.

BRANDWEER



Maatwerkadvies

1. Ontwikkeling binnen de 750 m¹ meter van een niet-categoriale Bevi inrichting.
2. Ontwikkelingen binnen de 30 m¹ van een spoorlijn, autoweg of buisleiding.
3. Ontwikkeling buiten de 30 m¹ en tot een afstand van 200 m¹ van een categoriale Bevi inrichting, spoorlijn, autoweg of buisleiding waarin de komst van nieuwe bijzonder kwetsbare objecten wordt mogelijke gemaakt.
4. Bestemmingsplannen waarin Bevi inrichtingen mogelijk gemaakt worden of aanwezig zijn.
5. Milieuvergunningen voor Bevi inrichtingen.

Het beleid van de Veiligheidsregio is dat alle nieuwe bijzonder kwetsbare objecten zoveel mogelijk geweerd dienen te worden binnen de 750 m¹ van een niet-categoriale Bevi inrichting en nieuwe bijzonder kwetsbare objecten binnen 200 meter van een categoriale Bevi inrichting en risicovolle infrastructuur.

Verantwoording van het groepsrisico

Dit advies ontslaat u niet van de verplichting om bij uw besluit het groepsrisico te verantwoorden. In deze verantwoording kunt u voor de volgende onderdelen gebruik maken van dit advies voor de onderdelen:

- a) mogelijk te treffen maatregelen ter verbetering van de veiligheid;
- b) mogelijkheden voor de rampenbestrijding;
- c) mate van zelfredzaamheid van de aanwezigen.

De Veiligheidsregio Midden- en West- Brabant geeft het advies om kwetsbare personen via ruimtelijke besluiten beter te beschermen. Reden hiervoor is dat het niet alleen gaat om het wel of niet kunnen vluchten of schuilen uit een eventueel effectgebied. Ook het feit dat bij blootstelling aan toxische stoffen kleine kinderen, zieke en oudere personen eerder het slachtoffer zullen worden dan gezonde personen van middelbare leeftijd speelt hierin een rol.

Het is uw bevoegdheid om af te wijken van een advies van de Veiligheidsregio Midden en West Brabant. De afwijking dient u dan wel nadrukkelijk in de verantwoording van het groepsrisico van het betreffende ruimtelijke plan te motiveren.

Scenario's

De scenario's waardoor het plangebied getroffen kan worden is afhankelijk van de aanwezige risicobron (risicovolle inrichting, weg, water en/of spoor). De meest voorkomende scenario's welke zich zullen voordoen, wanneer er sprake is van een situatie voor een standaard advies zijn:

Toxische wolk

Er komt een wolk met giftige stoffen vrij die zich verspreid in de omgeving. Deze kan ontstaan als gevolg van:

- een brand bij een inrichting met gevaarlijke stoffen (giftige verbrandingsproducten, rookwolk),
- en/of het lek raken van een container/tankwagen/spoorketelwagon met gevaarlijke stoffen (door uitdamping verspreiding in de omgeving).

Aanwezigen in het plangebied die worden blootgesteld aan de toxische wolk kunnen ernstige gezondheidsschade oplopen en kwetsbare groepen (longpatiënten, kleine kinderen etc.) kunnen in een 'worstcase scenario' overlijden. Overige gevolgen zijn last van de luchtwegen en branderige ogen.

Explosie

Een explosie kan optreden bij een LPG tankstation, bij een inrichting of bij het transport van onder druk vervoerd gas (weg, water en/of spoor). Door het instantaan falen, bijvoorbeeld als gevolg van een ongeluk, komt de inhoud spontaan en explosief vrij. De stof zal waarschijnlijk ontbranden wat eveneens voor schade zorgt.

Het 'worstcase scenario' is dat de tank door een externe brand wordt opgewarmd, waardoor deze door de oplopende interne druk faalt. Hierdoor komt de inhoud onder zeer grote druk explosief vrij en ontbrandt direct.

De warmtestraling in de omgeving is direct dodelijk zowel binnen als buiten. Op grotere afstand zullen aanwezigen brandwonden oplopen. Verder is er veel schade aan gebouwen als gevolg van de druk

BRANDWEER



Fakkelbrand

Dit scenario treed op bij aardgastransportleidingen. Door een lekkage, scheur of volledige breuk van de buisleiding kan het aardgas vrijkomen en tot ontbranding worden gebracht door een ontstekingsbron in de nabijheid. Het vrijgekomen aardgas zal hierbij in brand vliegen wat gepaard gaat met een druk en hevige hitteontwikkeling in de vorm van een fakkelbrand. Door de hitte kunnen personen overlijden en/of brandwonden oplopen.

Mogelijke maatregelen ter verbetering van de veiligheid (a) onderdeel van de verantwoording Groepsrisico

Ter verbetering van de veiligheid adviseren wij u de volgende standaard maatregelen te (laten) treffen:

1. Actief communiceren met de burgers in het invloedsgedebied over de risico's en de mogelijk te nemen maatregelen. Werknemers en bewoners moeten op de hoogte zijn van wat men moet doen in geval van een ongeval. Dit vraagt om een actief beleid op het gebied van risicocommunicatie.
2. De inrichtinghouders te stimuleren in hun ontruimingsplan aandacht te besteden aan externe incidenten. De BHV organisatie moet niet alleen voorbereid zijn op interne incidenten, maar moet ook weten hoe te handelen bij een incident met toxische stoffen of toxische verbrandingsproducten in de omgeving.
3. Vanaf 2015 is in de Veiligheidsregio MWB het alerteringssysteem CBIS operationeel, wat als hulpmiddel voor BHV organisaties gebruikt kan worden. Alle bedrijven en instellingen in uw gemeente kunnen zich aanmelden op dit systeem. Gebruik hiervoor de website: www.cbisbrabant.nl

Bij bestemmingplannen waarbij zich een toxisch scenario kan voordoen adviseren wij u tevens de volgende maatregelen:

1. Bij gebruik van mechanische ventilatie in nieuwe bouwwerken: een afsluitbare mechanische ventilatie toe te passen.
Bij het vrijkomen van toxische stoffen zullen deze door de mechanische ventilatie de gebouwen ingezogen worden. In het algemeen is een mechanische ventilatie niet (makkelijk) uit te zetten. Om binnen afgeschermd te zijn van toxische stoffen moet de ventilatie of centraal of met een noodknop uit te zetten zijn.
2. Extra controle bij bouwvergunningen op de detaillering van gevels en ramen, waardoor overmatige ventilatie als gevolg van tocht niet kan plaatsvinden. Wanneer de voorwaarden uit het bouwbesluit 2012 strikt worden nageleefd blijft het binnenklimaat van een bouwwerk voldoende veilig gedurende ca 4 uur.

Mogelijkheden voor de rampenbestrijding (b) onderdeel van de verantwoording Groepsrisico

Opkomsttijd

Voor een goede bestrijdbaarheid is het noodzakelijk dat de brandweer voldoende snel ter plaatse kan komen. De knelpunten met de opkomsttijd binnen uw gemeente kunt u globaal terug zien in de afbeelding in de bijlage 1, Voor een exacte opkomsttijd kunt u de postcodechecker raadplegen op:

www.brandweermwb.nl/Brandveiligheid/Brandweerbereikbaarheid

Door het Algemeen bestuur van de Veiligheidsregio Midden- en West-Brabant zijn in het Dekkings- en spreidingsplan 2015-2019 de opkomsttijden voor de brandweer vastgesteld. In onderstaande tabel zijn deze opkomsttijden weergegeven:

Acht minuten	Twaalf minuten
woonfunctie voor 2003	woonfunctie na 2003
celfunctie	kantoorfunctie
gezondheidszorgfunctie	winkelfunctie
logiesfunctie	onderwijsfunctie overige
onderwijsfunctie basisonderwijs tot 12 jaar	industriefunctie
bijeenkomstfunctie bestemd voor kinderdagopvang	sportfunctie
	bijeenkomstfunctie overige
	overige gebruiksfunctie

BRANDWEER



Wanneer een ontwikkeling plaatsvindt buiten de genoemde opkomsttijd moeten er maatregelen worden getroffen. Door de Veiligheidsregio is een Toolbox met instrumenten ontwikkeld, welke de gemeente kan gebruiken ter compensatie van de te lange opkomsttijden. Wij adviseren u de Toolbox te implementeren binnen uw gemeentelijke organisatie.

Waarschuwings- en alarmeringsinstallatie

Binnen de bebouwde kom is er veelal voldoende dekking van de WAS-installatie daarnaast is NL Alert operationeel voor vele mobiele telefoons. Bij ontwikkelingen buiten de bebouwde kom adviseren wij u na te gaan of de dekking voldoende is. In de bijlage is een overzicht opgenomen van de dekking van de WAS-installatie in uw gemeente.

Adequate bluswatervoorziening

Een adequate bluswatervoorziening is een bluswatervoorziening die:

- de mogelijkheid biedt om middels een verbinding met de bluswatervoorziening, binnen drie minuten na aankomst, een tankautospuit van bluswater te voorzien;
- na aansluiting direct en onafgebroken voldoende water uit de bluswatervoorziening kan leveren.

De benodigde bluswatercapaciteit voor de adequate bluswatervoorziening is afhankelijk van de mogelijke scenario's. In bijlage 4 is dit inzichtelijk gemaakt. Voor bijzondere Infrastructuur en bijzondere industriegebieden met BRZO inrichtingen is maatwerk noodzakelijk.

Bluswatervoorziening voor bovenmatige risico's

De benodigde bluswatercapaciteit voor de bovenmatige risico's bedraagt 240 m³/h. Deze bluswatervoorziening moet op maximaal 2500 m³ van de objecten aanwezig te zijn. Voorbeelden van deze bluswatervoorzieningen zijn, vijvers, waterlopen en bluswaterriolen. Deze bluswatervoorziening dient op regionaal niveau binnen 60 minuten ingezet te kunnen worden en open water dient dan ook in ruime mate voorradig te zijn

Brandweer Midden West Brabant beschikt over drie watertransportsystemen WTS

WTS	opbouwtijd	pompdruk	drukverlies	zuighoogte	debiet
WTS 200	15 min	5 bar	2 bar /100 m ¹	3 m ¹	2000 l/min
WTS 1000	30 min	10 bar	2 bar /100 m ¹ 75 mm slangen 0.7 bar /100 m ¹ 150 mm slangen	3 m ¹	4000 l/min
WTS 2500	60 min	10 bar	2 bar /100 m ¹ 75 mm slangen 0.16 bar /100 m ¹ 150 mm slangen	3 m ¹	2000 l/min

Het dekkings- en spreidingsplan in Midden en West Brabant voor de WTS systemen zijn zodanig gepositioneerd in de regio zodat de opkomsttijden van de systemen WTS 200 en WTS 2500 in uw gemeente ook ingezet kunnen worden binnen de noodzakelijke opbouwtijd.

Bereikbaarheid

De planlocatie moet bereikbaar zijn voor voertuigen van hulpverleningsdiensten. De eisen ten aanzien van de bereikbaarheid zijn opgenomen in de brancherichtlijn handreiking bluswatervoorziening en bereikbaarheid. Als de wegen in het plangebied voldoen aan de CROW 165 zijn geen problemen met de bereikbaarheid te verwachten.

Zelfredzaamheid (c) onderdeel van de verantwoording Groepsrisico

In de verantwoording moet u aangeven hoe het is gesteld met de zelfredzaamheid van de aanwezigen in het plangebied. In onderstaande tabel is de zelfredzaamheid van aanwezigen voor een aantal standaard functies beoordeeld. Bij de beoordeling zijn de volgende aspecten mee genomen:

- Fysieke gesteldheid bewoners of aanwezigen: kunnen de personen zich tijdig voortbewegen en zelfstandig in veiligheid brengen?
- Zelfstandigheid bewoners of aanwezigen: kunnen de personen zelfstandig een gevaarinschatting maken en zich zelfstandig in veiligheid brengen?
- Alarmeringsmogelijkheden bewoners of aanwezigen: kunnen de personen tijdig worden gealarmeerd?



BRANDWEER

- Vluchtmogelijkheden gebouw & omgeving: heeft het gebouw voldoende vluchtmogelijkheden? Is het gebouw geschikt om te schuilen? Zijn er voldoende mogelijkheden om het gebied te ontvluchten?
- Mogelijkheden tot gevaarinschatting van het toxisch scenario: laat het ongeval zich tijdig aankondigen en is de dreiging herkenbaar door het afgaan van de WAS installatie en/of NL Alert? En is de dreiging duidelijk herkenbaar?

Scenario	Gebouw-type	Afwegingscriteria				
		Fysieke gesteldheid personen	Zelfstandigheid personen	Alarmeringsmogelijkheden personen en aanwezigen	Vluchtmogelijkheden gebouw & omgeving	Gevaarinschattingmogelijkheden-scenario
Toxisch	Woning	+	+	+/-	+	+/-
	Kantoor	+	+	+	+	+/-
	Detailhandel	+	+	+	+	+/-
	Bedrijf	+	+	+/-	+/-	+/-
	Bijzonder kwetsbaar ³	-	-	+	+	+/-
Explosie	Woning	+	+	+/-	+/-	+/-
	Kantoor	+	+	+	+/-	+/-
	Detailhandel	+	+	+	+/-	+/-
	Bedrijf	+	+	+/-	+/-	+/-
	Bijzonder kwetsbaar	-	-	+	+/-	+/-

De genoemde maatregel risicocommunicatie verbetert de zelfredzaamheid voor wat betreft de inschattingmogelijkheden van gevaar. De genoemde maatregelen ventilatie en detaillering verbeteren de vluchtmogelijkheden/schuilmogelijkheden. Aandachtspunt zijn bedrijfsloodsen waar meerdere personen verblijven. De eisen voor de luchtdichtheid van loodsen zijn vrij laag, waardoor de luchtkwaliteit gedurende een toxisch scenario niet voor 4 uur is gegarandeerd.

Hoogachtend,

Namens het Algemeen Bestuur van de Veiligheidsregio Midden- en West-Brabant,
Afdelingshoofd Risicobeheersing,

H. Sijbring

- Bijlage 1 Opkomsttijden van de gemeente.
Bijlage 2 Overzicht WAS installatie in de gemeente.
Bijlage 3 Folder van standaard tot maatwerk
Bijlage 4 Bluswater

³ Deze functie kan alleen voorkomen als bestaande functie. Wanneer het een nieuwe functie betreft, moet er een gedetailleerd advies worden aangevraagd.

Bijlage 1
Opkomsttijden Basisbrandweereenheid
Gemeente: Waalwijk
05-01-2015

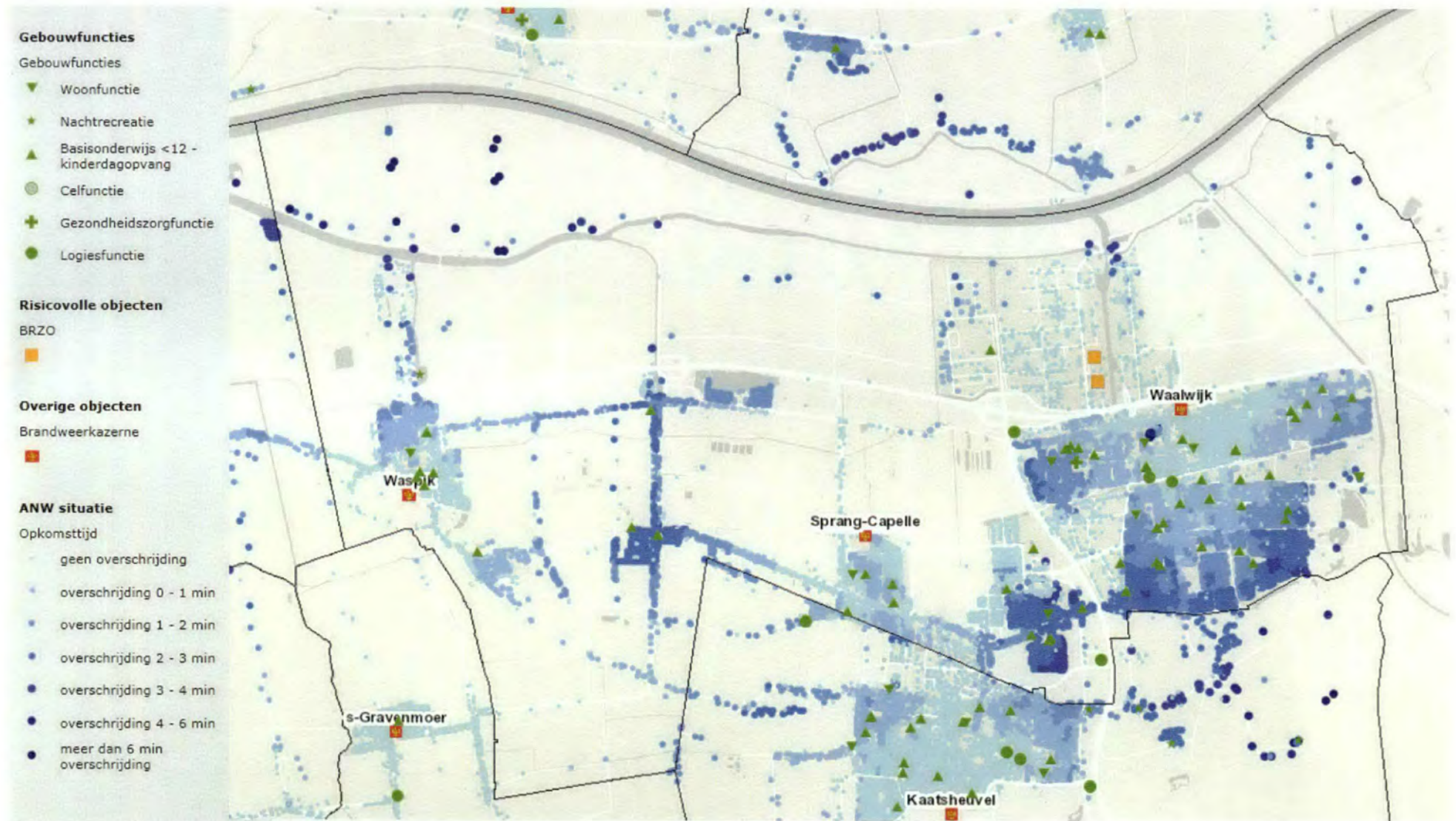

Bijlage 2
Aanwezigheid WAS installatie
Gemeente: Waalwijk
05-01-2015



