

QUICKSCAN FLORA EN FAUNA
VELMOLEN OOST FASE 3
TE UDEN
GEMEENTE UDEN



- * Bodem
- * Waterbodem
- * Water
- * Archeologie
- * Ecologie
- * Milieu



Ecologie

QUICKSCAN FLORA EN FAUNA

Velmolen Oost fase 3 te Uden in de gemeente Uden

Opdrachtgever | Tonnaer adviseurs in omgevingsrecht
Vonderweg 14
5616 RM Eindhoven

Project | UDE.TON.ECO1
Rapportnummer | 15073839
Versienummer | D3
Status | Eindrapportage
Datum | 4 september 2015

Vestiging | Boxmeer
Opsteller | Ing. M. Koen
Paraaf | 
Kwaliteitscontrole | Drs. B.G.W. Aarts
Paraaf | 



Kwaliteitszorg

Econsultancy is lid van het Netwerk Groene Bureaus (NGB). Het NGB is een vereniging van ecologische advies- en onderzoeksbureaus die werkt aan de kwaliteit van advisering gericht op natuur, landschap, water, milieu en ruimte en die de belangen behartigt van groene adviesbureaus. Het Netwerk hanteert een gedragscode die opdrachtgevers en andere belanghebbenden een basis biedt om de leden aan te spreken op de kwaliteit van hun werk.

Betrouwbaarheid

Dit onderzoek is op zorgvuldige wijze uitgevoerd conform de toepasselijke en van kracht zijnde regelgeving ten aanzien van natuurwetgeving. Het onderzoek betreft een momentopname en geeft een inschatting van de geschiktheid van het plangebied voor beschermde soorten. Het incidenteel voorkomen van beschermde soorten is echter nooit met zekerheid te voorspellen. Econsultancy accepteert op voorhand geen aansprakelijkheid ten aanzien van mogelijke beslissingen die de opdrachtgever naar aanleiding van het door Econsultancy uitgevoerde onderzoek neemt.

In het algemeen kan gesteld worden dat een quickscan geldig is voor een periode van 2 tot 3 jaar, tenzij in deze periode de ecologische omstandigheden wezenlijk zijn veranderd en/of de Flora- en faunawet dan wel inzichten hieromtrent zijn gewijzigd. Bij uitstel van de uitvoering van een project met meer dan 3 jaar verdient het de aanbeveling de resultaten van de quickscan opnieuw te toetsen.

INHOUDSOPGAVE

1	INLEIDING	1
2	PROJECTBESCHRIJVING	2
	2.1 Ligging van het plangebied.....	2
	2.2 Huidige gebruik van het plangebied en voorgenomen plannen	2
3	ONDERZOEKSMETHODIEK	5
4	TOEPASSING VAN DE NATIONALE NATUURWETGEVING	6
	4.1 Flora- en faunawet.....	6
	4.2 Gebiedsbescherming.....	8
5	AANGETROFFEN EN TE VERWACHTEN BESCHERMDE SOORTEN	10
	5.1 Vogels.....	10
	5.2 Vleermuizen.....	11
	5.3 Overige zoogdieren	11
	5.4 Reptielen, amfibieën en vissen.....	12
	5.5 Ongewervelden.....	12
	5.6 Vaatplanten.....	12
6	TOETSING FLORA- EN FAUNAWET	14
	6.1 Broedvogels.....	14
	6.2 Grondgebonden zoogdieren.....	15
	6.3 Amfibieën.....	15
	6.4 Overige soort(groep)en	16
7	GEBIEDSBESCHERMING	17
	7.1 Ligging ten opzichte van beschermde gebieden	17
	7.2 Toetsing aan nationale en provinciale gebiedsbescherming	18
8	SAMENVATTING EN CONCLUSIES.....	19

1 INLEIDING

Econsultancy heeft van Tonnaer adviseurs in omgevingsrecht opdracht gekregen voor het uitvoeren van een quickscan flora en fauna aan de Velmolen Oost fase 3 te Uden in de gemeente Uden.

De quickscan flora en fauna is uitgevoerd in het kader van een bestemmingsplanwijziging met als doel in te schatten of er binnen het plangebied planten- en diersoorten aanwezig of te verwachten zijn die volgens de Flora- en faunawet een beschermde status hebben en die mogelijk verstoring kunnen ondervinden door de voorgenomen plannen. Tevens is beoordeeld of de voorgenomen plannen invloed kunnen hebben op gebieden die volgens de Natuurbeschermingswet 1998 zijn beschermd en/of deel uitmaken van het Natuurnetwerk Nederland of gelegen zijn in de provinciale Groenblauwe mantel.

Econsultancy is lid van de branchevereniging "Netwerk Groene Bureaus" en werkt volgens de door het Netwerk opgestelde gedragscode en protocollen. In dat kader verklaart Econsultancy ten behoeve van het plangebied niet eerder betrokken te zijn geweest voor ecologische advisering of ecologisch onderzoek.

2 PROJECTBESCHRIJVING

2.1 Ligging van het plangebied

Het plangebied (± 10 ha) wordt omsloten door de wegen Morgenweg in het zuiden en de Lippestadt-Singel in het noorden en is gelegen ten zuiden van de kern van Uden in de gemeente Uden. In figuur 1 is de topografische ligging van het plangebied weergegeven.

Het perceel, waar het plangebied deel van uitmaakt, is kadastraal bekend gemeente Uden, sectie P, nummers 115, 1715, 3109 (ged.) en 3075. De coördinaten van het plangebied zijn X = 172.215, Y = 406.500.

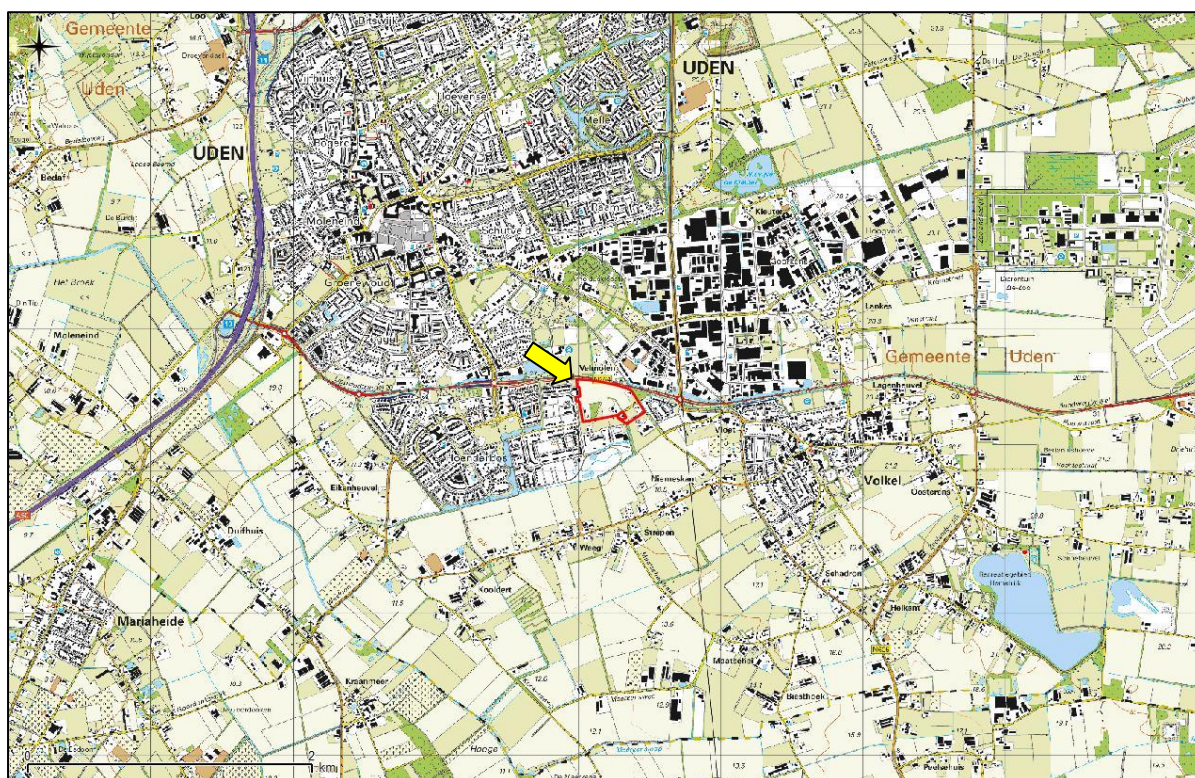

Figuur 1. Topografische ligging van het plangebied.

2.2 Huidig gebruik van het plangebied en voorgenomen plannen

Het plangebied bestaat grotendeels uit agrarische percelen. Een klein gedeelte langs de zuidgrens van het plangebied is ingericht als opslagterrein en afgesloten met een hekwerk en langs de westelijke noordgrens bevindt zich een begroeide grondwal. Daarnaast loopt vanuit zuidelijke richting een groenstrook het gebied binnen. Verder zijn binnen het plangebied enkele woningen, een bosperceel en houtsingels aanwezig.

De initiatiefnemer is voornemens woningbouw binnen het plangebied te realiseren. Ten behoeve hiervan zullen enkele bomen, struiken en overige vegetatie worden verwijderd en wordt het terrein bouwrijp gemaakt. Het bosperceel blijft echter in de huidige vorm behouden en wordt zover bekend bestemd als groen. Ook alle bebouwing binnen het plangebied blijft in de huidige vorm behouden.

Omdat de voorgenoemde plannen geen betrekking hebben op de reeds aanwezige bebouwing, is deze bebouwing (mede op verzoek van de opdrachtgever) grotendeels buiten beschouwing gelaten in de onderhavige rapportage. Ditzelfde geldt voor het bosperceel. Alleen wanneer externe factoren een verstrend effect kunnen hebben, is dit meegenomen in de beoordeling.

In figuur 2 is een luchtfoto van het plangebied en de directe omgeving weergegeven. De figuren 3 t/m 14 geven een impressie van het plangebied waar de voorgenoemde plannen betrekking op hebben, middels foto's die zijn genomen tijdens het veldbezoek.



Figuur 2. Luchtfoto plangebied en directe omgeving.



Figuur 3. Opslagterrein langs zuidgrens.



Figuur 4. Begroeiing langs het opslagterrein.



Figuur 5. Akkerperceel ten westen van Morgenweg 10.



Figuur 6. Akkerperceel ten oosten van Morgenweg 10.



Figuur 7. Bomen langs noordoostelijke hoek.



Figuur 8. Het plangebied vanuit het noordoosten.



Figuur 9. Het plangebied vanuit het noordwesten.



Figuur 10. Grondwal langs het westelijk deel van de noordgrens.



Figuur 11. Westelijk deel vanaf de noordgrens met op achtergrond het bosperceel.



Figuur 12. De groenstrook.



Figuur 13. Noordzijde van de groenstrook.



Figuur 14. Werstzijde van de groenstrook.



Figuur 12. Takkenhoop in de groenstrook.



Figuur 13. Grens met het erf van Morgenweg 10 in zuidelijke richting.



Figuur 14. Oostzijde van het bosperceel.

3 ONDERZOEKSMETHODIEK

Het onderzoek is uitgevoerd middels het verrichten van een veldbezoek en een bureauonderzoek. Op deze wijze is inzicht verkregen in de aanwezigheid van geschikt habitat en de daarbij te verwachten beschermde soorten, gesitueerd op of nabij het plangebied.

Het veldbezoek is afgelegd op 8 juli 2015. Tijdens dit veldbezoek is het gehele plangebied, met uitzondering van de reeds aanwezige (te behouden) bebouwing, alsmede de directe omgeving indicatief beoordeeld. Gedurende het veldbezoek is gelet op de mogelijke aanwezigheid van beschermde en bedreigde soorten op basis van het aanwezige habitat.

Verder is aan de hand van verspreidingsatlassen, andere standaardwerken en op basis van “expert judgement” nagegaan welke bijzondere planten- en diersoorten er voor kunnen komen binnen het plangebied en zijn omtrent gebiedsbescherming gegevens van de provincie Noord-Brabant geraadpleegd.

Het gebruik van openbare bronnen als waarneming.nl is voor zakelijke gebruikers niet toegestaan. Werknemers van een adviesbureau, ambtenaren, terreinbeheerders, ZZP-ers, stagiairs en onderzoekers vallen onder de definitie van zakelijk gebruikers.

Verspreidingsgegevens van soorten zijn veelal weergegeven op kilometerhokniveau (1 x 1 kilometer) of op uurhokniveau (5 x 5 kilometer). Aangezien met de schaal van kilometerhokken of uurhokken een groter gebied wordt beschouwd dan alleen het plangebied, betekent dit niet dat de kritische soorten ook daadwerkelijk voorkomen binnen de begrenzing van het plangebied. Verder zijn sommige verspreidingsgegevens niet erg actueel. Dit betekent dat de meest recente verspreidingsgegevens reeds verouderd kunnen zijn. De meeste te gebruiken gegevens vormen daarom geen uitsluitel over het aantal soorten en type waarneming van een soort in het betreffende gebied, maar enkel een indicatie over het voorkomen.

De quickscan flora en fauna is een toets van de ecologische potenties van het plangebied en betreft geen volwaardig soort(en) specifiek onderzoek. Er zijn in het onderhavige onderzoek geen inventarisaties uitgevoerd van soorten en soortgroepen. Een ecologische inventarisatie beslaat meerdere veldbezoeken gedurende de voor de soortgroep meest gunstige periode van het jaar.

4 TOEPASSING VAN DE NATIONALE NATUURWETGEVING

Dit hoofdstuk geeft achtergrondinformatie over de natuurwetgeving waaraan de voorgenomen ingreep binnen het plangebied wordt getoetst. Er wordt een globale toelichting gegeven ten aanzien van potentiële overtredingen van de Flora- en faunawet bij de meest voorkomende soorten en soortgroepen. Dit hoofdstuk is niet toegespitst op de situatie binnen het plangebied, maar geeft enkel een beschrijving van de vigerende wetgeving.

4.1 Flora- en faunawet

De Europese natuurwetgeving is in Nederland, op het gebied van de soortbescherming, uitgewerkt in de Flora- en faunawet. Deze wet heeft tot doel alle in Nederland in het wild voorkomende planten- en diersoorten te beschermen en in stand te houden. Om dit doel te bereiken, bevat de wet een aantal verbodsbepalingen (zie tabel I). Hierbij wordt het zogenaamde “nee, tenzij...” principe gehanteerd. Dit wil zeggen dat activiteiten met een (potentieel) schadelijk effect op beschermde soorten in principe verboden zijn (“nee”). Van dit verbod kan echter onder voorwaarden (“tenzij”) afgeweken worden door ontheffingen of vrijstellingen.

Tabel I. Verbodsbepalingen Flora- en faunawet

Artikel 8	Het is verboden planten, behorende tot een beschermde inheemse plantensoort, te plukken, te verzamelen, af te snijden, uit te steken, te vernielen, te beschadigen, te ontwortelen of op enigerlei andere wijze van hun groeiplaats te verwijderen.
Artikel 9	Het is verboden dieren, behorende tot een beschermde inheemse diersoort, te doden, te verwonden, te vangen, te bemachtigen of met het oog daarop op te sporen.
Artikel 10	Het is verboden dieren, behorende tot een beschermde inheemse diersoort, opzettelijk te verontrusten.
Artikel 11	Het is verboden nesten, holen of andere voortplantings- of vaste rust- of verblijfplaatsen van dieren, behorende tot een beschermde inheemse diersoort, te beschadigen, te vernielen, uit te halen, weg te nemen of te verstoren.

Voor de Flora- en faunawet geldt dat vaste rust- en verblijfplaatsen van bepaalde soorten zijn beschermd. De Flora- en faunawet maakt onderscheid in drie beschermingscategorieën. Iedere categorie heeft zijn eigen ontheffingsmogelijkheden en toetsingscriteria. Hierbij vallen vogels onder een aparte categorie.

Tabel II. Soortbeschermingscategorieën Flora- en faunawet

<p>Tabel 1 algemeen beschermde soorten</p> <p>Voor de soorten in Tabel 1 van de Flora- en faunawet geldt, bij ruimtelijke ontwikkeling en inrichting, bestendig beheer en onderhoud en bestendig gebruik, een vrijstelling van de verbodsbepalingen van de Flora- en faunawet.</p> <p>Voor deze activiteiten hoeft geen ontheffing in het kader van artikel 75 aangevraagd te worden.</p> <p>Voorbeelden zijn: ree, haas konijn, egel, bruine kikker, gewone pad, wijngaardslak, brede wespenorchis, grote kaardenbol</p>
<p>Tabel 2 overige beschermde soorten</p> <p>Voor de soorten in Tabel 2 van de Flora- en faunawet dient bij overtreding van de verbodsbepalingen een ontheffing aangevraagd te worden. Echter indien er volgens een door het Ministerie van EZ goedgekeurde gedragscode gewerkt wordt, geldt er bij ruimtelijke ontwikkeling en inrichting, bestendig beheer en onderhoud en bestendig gebruik, een vrijstelling van de verbodsbepalingen en hoeft er geen ontheffing aangevraagd te worden.</p> <p>De ontheffingaanvraag wordt getoetst aan het criterium 'doet geen afbreuk aan gunstige staat van instandhouding van de soort' ('lichte toets').</p> <p>Voorbeelden zijn: eekhoorn, steenmarter, kleine modderkruiper, gele helmblom, steenbreekvaren, tongvaren, maretak</p>

Tabel 3 strikt beschermde soorten

Voor de soorten van Tabel 3 van de Flora- en faunawet dient bij overtreding van de verbodsbepalingen bij alle activiteiten (waaronder ruimtelijke ontwikkeling en inrichting) een ontheffing aangevraagd te worden. In een zeer beperkt aantal gevallen kan er op basis van een door het Ministerie van EZ goedgekeurde gedragscode een vrijstelling verleend worden voor de ontheffingsverplichting bij een zeer beperkt aantal activiteiten.

De ontheffingaanvraag wordt getoetst aan een drietal criteria (uitgebreide toets). Bij de uitgebreide toets dient aan alle afzonderlijke criteria te worden voldaan. De criteria zijn als volgt: de activiteiten of werkzaamheden doen geen afbreuk aan gunstige staat van instandhouding van de soort, er is geen andere bevredigende oplossing (alternatief) voor de geplande activiteiten of werkzaamheden, die minder schade oplevert voor de betreffende soort en er moet sprake zijn van een bij de wet genoemd belang.

Voorbeelden zijn: das, waterspitsmuis, alle vleermuissoorten, rugstreepd, boomkikker, kamsalamander

Bij een quickscan flora en fauna wordt in beeld gebracht of er (potentiële) vaste rust- of verblijfplaatsen aanwezig zijn van de soorten uit de verschillende beschermingscategorieën. Vervolgens wordt beoordeeld of de voorgenomen ingreep verstorend kan zijn en of nader onderzoek noodzakelijk wordt geacht. Broedvogels en vleermuizen zijn soortgroepen uit de strengste beschermingscategorie. Voor de overige soortgroepen is de beschermingsstatus afhankelijk van de soort.

Broedvogels

Alle broedende inheemse vogels en hun nesten zijn wettelijk strikt beschermd en qua beschermingsregime te vergelijken met Tabel 3 van de Flora- en faunawet. Broedvogels vallen onder een aparte beschermingsgroep en zijn ingedeeld in een vijftal beschermingscategorieën (Aangepaste beoordeling ontheffing ruimtelijke ingrepen, Dienst Regelingen, 2009). Zie tabel III voor een indeling van de bescherming van broedvogels.

Tabel III. Beschermingscategorieën aangepaste beoordeling ontheffing ruimtelijke ingrepen.

Broedvogels		
Voor vogels geldt dat er altijd een ontheffing aangevraagd dient te worden. Indien activiteiten plaatsvinden waarbij verbodsbepalingen worden overtreden ten aanzien van (broed)vogels dient er een uitgebreide toets, zoals beschreven bij Tabel 3 Flora- en faunawet toegepast te worden. Bij broedvogels kan een overtreding in de meeste gevallen gemakkelijk voorkomen worden door de werkzaamheden buiten het broedseizoen uit te voeren.		
Beschermingscategorie 1	nesten jaarrond beschermd, ook buiten broedseizoen	Nesten die, behalve gedurende het broedseizoen als nest, buiten het broedseizoen in gebruik zijn als vaste rust- en verblijfplaats (voorbeeld: steenuil).
Beschermingscategorie 2		Nesten van koloniebroeders die elk broedseizoen op dezelfde plaats broeden en die daarin zeer honkvast zijn of afhankelijk van bebouwing of biotoop. De (fysieke) voorwaarden voor de nestplaats zijn vaak zeer specifiek en limitatief beschikbaar (voorbeeld: roek, gierzwaluw en huismus).
Beschermingscategorie 3		Nesten van vogels, zijnde geen koloniebroeders, die elk broedseizoen op dezelfde plaats broeden en die daarin zeer honkvast zijn of afhankelijk van bebouwing. De (fysieke) voorwaarden voor de nestplaats zijn vaak zeer specifiek en limitatief beschikbaar (voorbeeld: ooievaar, kerkuil en slechtvalk).
Beschermingscategorie 4		Vogels die jaar in jaar uit gebruik maken van hetzelfde nest en die zelf niet of nauwelijks in staat zijn een nest te bouwen (voorbeeld: boomvalk, buizerd en ransuil).
Beschermingscategorie 5		Nesten van vogels die weliswaar vaak terugkeren naar de plaats waar zij het jaar daarvoor hebben gebroed of de directe omgeving daarvan, maar die wel over voldoende flexibiliteit beschikken om, als de broedplaats verloren is gegaan, zich elders te vestigen.
Overige broedvogels ("algemeen" voorkomen-de broedvogels)	Nesten die <i>niet</i> het hele jaar door zijn beschermd; enkel binnen broedseizoenen.	Vogels die elk broedseizoen een nieuw nest maken of in staat zijn een nieuw nest te maken. De vogelnesten voor eenmalig gebruik.

Vleermuizen

Alle in Nederland voorkomende vleermuissoorten genieten zowel binnen de Flora- en faunawet als binnen de Natuurbeschermingswet een strikte bescherming. Alle vleermuissoorten staan vermeld in bijlage IV van de Europese Habitatrichtlijn. Dit betekent dat ze beschermd zijn tegen verstoring van vaste rust- en verblijfplaatsen. Onder deze vaste rust- en verblijfplaatsen wordt verstaan: "het gehele systeem waarvan een populatie gebruik maakt tijdens de jaarcyclus van de soort". Dit houdt in dat niet alleen alle verblijfplaatsen maar ook de verbindingen hiertussen (vliegroutes) en de foerageergebieden bescherming genieten.

Vleermuizen zijn streng beschermd omdat ze erg kwetsbaar zijn. De afgelopen vijftig jaar zijn sommige soorten erg zeldzaam geworden of geheel verdwenen. Wanneer overwinterende dieren worden verstoord, is de kans groot dat ze sterven omdat ze dan teveel van hun vetreserve gebruiken. Maar al te vaak worden bomen gekapt en oude gebouwen gerenoveerd of gesloopt. Als zich hierin een vleermuiskolonie bevindt, heeft dat negatieve gevolgen voor de vleermuisstand op lokaal niveau. Omdat ze meestal maar één jong per jaar krijgen, kan herstel erg lang duren. Vleermuizen kunnen zelf geen verblijfplaatsen maken en zijn dus afhankelijk van bestaande verblijfplaatsen. Daarnaast hebben ingrepen in het landschap ook negatieve gevolgen doordat foerageergebieden en vliegroutes, waar vleermuizen jaren achtereen gebruik van maken, verdwijnen. De impact die een ingreep kan hebben verschilt sterk per situatie en per soort waardoor meestal gedetailleerde gegevens nodig zijn om een passend advies te geven.

Zorgplicht

De zorgplicht houdt in dat een ieder die redelijkerwijs kan vermoeden dat door zijn handelen nadelige gevolgen voor de flora en fauna kunnen ontstaan, verplicht is dergelijk handelen achterwege te laten of maatregelen te nemen om de nadelige gevolgen te voorkomen. Zo kan er bijvoorbeeld rekening worden gehouden met amfibieën en kleine zoogdieren worden wanneer materialen en houtstapels, waaronder de dieren verblijven, worden verwijderd.

Tabel IV. Zorgplicht

Zorgplicht (artikel 2)
Een belangrijk uitgangspunt binnen de Flora- en faunawet is dat op elke burger de plicht rust om voldoende zorg in acht te nemen voor alle in het wild levende planten en dieren en hun directe leefomgeving. Dit houdt in dat iedereen zich dient in te spannen om de nadelige gevolgen voor een soort te voorkomen, te beperken of ongedaan te maken. De zorgplicht is te allen tijde van toepassing, ook al vindt er geen overtreding van een verbodsbepaling plaats.

De zorgplicht is in de meeste gevallen voornamelijk van toepassing op beschermde soorten die staan vermeld in Tabel 1 van de Flora- en faunawet. Dit betreffen algemeen voorkomende soorten, waarvoor bij ruimtelijke ontwikkeling een vrijstelling geldt. Indien er aanleiding is maatregelen te nemen ten aanzien van de zorgplicht, zal dat voor de betreffende soortgroep worden aangegeven.

4.2 Gebiedsbescherming

De quickscan flora en fauna toetst voornamelijk aan de Flora- en faunawet. Indien een plangebied in of nabij een gebied is gelegen dat tot de EHS behoort of onder de Natuurbeschermingswet valt, dient te worden bepaald of er een effect valt te verwachten. Bij een toetsing aan de Natuurbeschermingswet spelen vaak andere facetten mee, zoals de aanwezige doelsoorten en kernwaarden van het betreffende beschermde gebied.

Natuurbeschermingswet 1998 (Natura 2000-gebieden)

De Natuurbeschermingswet 1998 heeft tot doel bijzondere natuurgebieden in Nederland te beschermen en in stand te houden. De wet omvat onder andere de richtlijnen van de Europese Habitat- en Vogelrichtlijn ten aanzien van gebiedsbescherming. Doordat de Habitatrichtlijn en de Vogelrichtlijn

beide zijn opgenomen in de Natura 2000-wetgeving, zijn de termen “Habitatrichtlijngebied” en “Vogelrichtlijngebied” komen te vervallen. Natura 2000 is een samenhangend netwerk van beschermde natuurgebieden op het grondgebied van de Europese Unie. Handelingen die een negatieve invloed hebben op gebieden die binnen dit netwerk vallen, worden slechts onder strikte voorwaarden toegestaan. Een vergunning is vereist. Door middel van het Nederlandse vergunningsstelsel wordt een zorgvuldige afweging gewaarborgd. De vergunningen zullen beoordeeld en afgegeven worden door het Ministerie van Economische Zaken (via Rijksdienst voor Ondernemend Nederland) of door de Provincie.

Natuurbeschermingswet 1998 (Beschermd Natuurmonumenten)

Beschermd Natuurmonumenten zijn gelegen buiten de Natura 2000-gebieden. Met de inwerkingtreding van de Natuurbeschermingswet 1998 is het onderscheid tussen Staats- en Beschermd Natuurmonumenten opgeheven en gewijzigd in Beschermd Natuurmonumenten en zijn (delen van) Beschermd Natuurmonumenten die overlappen met Natura 2000-gebieden komen te vervallen. Het beschermingsregime voor Beschermd Natuurmonumenten betreft het verbod om zonder vergunning handelingen te verrichten die schadelijk kunnen zijn voor de te beschermen waarden van een natuurmonument, zoals natuurschoon en de natuurwetenschappelijke betekenis ervan. Ontwikkelingen zijn wel mogelijk als door het Ministerie of de Provincie een vergunning is verleend.

Natuurnetwerk Nederland

Het Natuurnetwerk Nederland is het Nederlands netwerk van bestaande en nieuw aan te leggen natuurgebieden. In de wet heet dit de Ecologische Hoofdstructuur (EHS). Het netwerk moet natuurgebieden beter verbinden met elkaar en met het omringende agrarisch gebied. Het Natuurnetwerk Nederland is onderdeel van een Europees ecologisch netwerk en bestaat uit kerngebieden (in Nederland de Natura-2000 gebieden, Beschermd Natuurmonumenten en de Wetlands) en verweven gebieden (gericht op de verweving van landbouw, wonen en natuur) die onderling verbonden worden door ecologische verbindingzones. Ecologische verbindingzones zijn stroken en stukjes natuur die de verspreid liggende natuurgebieden met elkaar verbinden. Op deze manier kunnen dieren en planten zich van het ene naar het andere leefgebied verplaatsen. Met name kleine populaties die met uitsterven worden bedreigd, blijven hierdoor levensvatbaar. Negatieve invloed op de werking van een verbinding of aantasting van een verbinding dient vermeden en gecompenseerd te worden zodat het netwerk niet verslechtert. Vanaf 2014 zijn de provincies verantwoordelijk geworden voor het Natuurnetwerk Nederland. Tot die tijd was de Rijksoverheid hiervoor verantwoordelijk. De planologische begrenzing van het Natuurnetwerk Nederland loopt via het traject van de provinciale ruimtelijke structuurvisies en verordeningen.

Groenblauwe mantel

De Groenblauwe mantel vormt het gebied tussen het kerngebied groenblauw en het agrarisch gebied, alsook het stedelijk gebied. Het kerngebied groenblauw wordt ommanteld om kernen te versterken en te verbinden. De Groenblauwe mantel bestaat overwegend uit multifunctioneel landelijk gebied met grondgebonden landbouw. Binnen de Groenblauwe mantel zijn ook de zogenaamde beheersgebieden van de ecologische hoofdstructuur opgenomen. Het beleid binnen de Groenblauwe mantel is gericht op het behoud en vooral de ontwikkeling van natuur, watersysteem en landschap. Voor de natuur betekent dit vooral versterking van de leefgebieden voor plant- en diersoorten en de bevordering van de biodiversiteit buiten de EHS. Vanuit de watercomponent wordt vooral ingezet op het kwantitatief en kwalitatief herstel van kwelstromen, zoals het wijstverschijnsel op de Peelrandbreuk in Oost Brabant, in de beekdalen en op de overgangen van zand/veen naar klei in de zogenaamde Naad van Brabant. De Groenblauwe mantel geeft naast de ontwikkeling van een robuust en veerkrachtig water- en natuursysteem ook ruimte voor de ontwikkeling van gebruiksfuncties, zoals landbouw en recreatie, mits deze bijdragen aan de kwaliteiten van natuur, water en landschap: de “jaminsbenadering”. De Groenblauwe mantel biedt echter geen ruimte voor stedelijke ontwikkeling of de ontwikkeling van nieuwe (kapitaal)intensieve vormen van recreatie en landbouw.

5 AANGETROFFEN EN TE VERWACHTEN BESCHERMDE SOORTEN

Het voorkomen van planten- en diersoorten in een gebied wordt mede bepaald door de aanwezigheid van geschikt leefgebied. Een soort kan in zijn leefgebied gebruik maken van verschillende plekken om te verblijven. Al deze plekken (biotopen) kunnen een bepaalde functie voor de soort vervullen. In dit hoofdstuk wordt op basis van het aanwezige habitat / verblijfsmogelijkheden samen met verspreidingsgegevens beschreven welke beschermde soorten binnen het plangebied kunnen voorkomen. Afhankelijk van de soort wordt ingegaan op de potentiële aanwezigheid van vaste rust- en verblijfplaatsen, foerageergebied en verbindingroutes. Indien van toepassing wordt in dit hoofdstuk tevens beoordeeld of de voorgenomen plannen een verstoring effect kunnen hebben op de betreffende (mogelijk) aanwezige beschermde soort.

5.1 Vogels

Broedvogels (beschermingscategorie 1 t/m 4)

Wegens het ontbreken van bebouwing binnen het plangebied waar ingrepen plaatsvinden, zal er geen directe verstoring plaatsvinden ten aanzien van nestgelegenheid van soorten als de huismus en de gierzwaluw. De groenstrook die de zuidgrens van het plangebied doorkruist kan wel als schuilgelegenheid dienen voor huismussen die mogelijk op het perceel van de Morgen 10 broeden. Echter blijft het zuidelijke deel van de groenstrook behouden, gelegen buiten het plangebied, waardoor in de omgeving broedende huismussen voldoende schuilgelegenheid aanwezig blijft.

De betreffende groenstrook is gecontroleerd op jaarrond beschermde nesten van broedvogels als sperwer en ransuil; deze zijn vooralsnog niet aangetroffen. In het bosperceel bevindt zich mogelijk wel een buizerdnest, aangezien hier een roepende buizerd is waargenomen. Vanwege het dichte bladerdek en ontoegankelijkheid was dit bosperceel niet controleerbaar op nesten van onder andere buizerd. Wanneer zich hier een nest van een buizerd of een soort als sperwer of ransuil bevindt, zal deze verstoring ondervinden van de voorgenomen plannen.

De (boeren/woon)erven binnen en nabij het plangebied vormen potentiële broedlocaties voor de steenuil. Indien hier een steenuil broedt zullen met name de randen van de agrarische percelen binnen het plangebied en de zone langs de groenstrook deel uitmaken van het foerageergebied van de steenuil. Bij aanwezigheid van een broedgeval op één van de (boeren/woon)erven zullen de voorgenomen plannen vermoedelijk een verstoring effect hebben op dit broedgeval en de geschiktheid van de nestlocatie, dit mede wegens het verdwijnen van de rust en aantasting van het foerageergebied. Daarnaast heeft in het verleden, volgens omwonenden, wel een kerkuil gebroed in een schuur op het perceel van de Morgenweg 10. Mocht hier in 2016 of later alsnog weer een kerkuil gaan broeden, voordat met de werkzaamheden is gestart, zullen de voorgenomen plannen een verstoring effect hebben op het broedgeval en de geschiktheid van de nestlocatie van de kerkuil, omdat dan onder meer essentieel foerageergebied van de kerkuil verloren gaat.

Broedvogels (beschermingscategorie 5)

De broedvogels die in een aantal gevallen onder de beschermingscategorie 5 vallen zijn voornamelijk holenbroeders of makers van grote nesten. De bomen binnen het plangebied, met uitzondering van het bosperceel, zijn gecontroleerd op aanwezigheid van holtes en grote nesten. Deze zijn niet aangetroffen. Mede wegens het ontbreken van bebouwing en (loof)bomen met holtes zijn er binnen het plangebied geen soorten te verwachten die in dit geval onder de beschermingscategorie 5 vallen.

Overige broedvogels

Door de aanwezigheid van struiken en bomen zijn er langs de grasvelden binnen het plangebied geschikte nestlocaties aanwezig voor vogels als merel, heggenmus, winterkoning, roodborst en hout-

duif. Daarnaast kan onder het struweel een soort als patrijs tot broeden komen. Verder kunnen op de akkers weidevogels als Kievit en scholekster in het voorjaar gaan broeden.

5.2 Vleermuizen

Volgens het cursusdictaat "Vleermuizen en Planologie" (Limpens *et al.* 2010) is het plangebied gelegen in een deel van Nederland waar de volgende vleermuissoorten kunnen voorkomen: gewone dwergvleermuis, ruige dwergvleermuis, laatvlieger, gewone grootoorvleermuis, baardvleermuis, waternvleermuis, rosse vleermuis, franjestaart en meervleermuis.

Verblijfplaatsen

Het gedeelte van het plangebied waar ingrepen plaatsvinden is geheel onbebouwd en zijn geen bomen met holtes, spleten of loshangend schors aanwezig. Hierdoor kan worden uitgesloten dat verblijfplaatsen van vleermuizen direct worden verstoord vanwege de voorgenomen plannen.

Eventuele verblijfplaatsen in de te behouden bebouwing of in een boom binnen het te behouden bosperceel ondervinden door de afstand tot de bouwlocaties en de aard van de ingreep, zullen geen hinder van de plannen binnen het plangebied ondervinden, waardoor de eventueel aanwezige verblijfplaatsen ongeschikt worden. Door de herinrichting van het plangebied worden door de onderlinge afstand tot mogelijke verblijfplaatsen geen potentiële aanvliegroutes aangetast.

Foerageergebied

Het plangebied zal, met name ter plaatse van opgaand groen, gebruikt kunnen worden door in de omgeving verblijvende vleermuizen als gewone dwergvleermuis en laatvlieger om te foerageren. Ondanks de voorgenomen plannen blijven de foerageergebieden langs de bospercelen grotendeels behouden en hier wordt geen verlichting op gericht. De plannen zullen dan ook geen aantasting van essentieel foerageerhabitat vormen.

Vliegroutes

Vleermuizen maken veelal gebruik van lijnvormige (donkere) landschapselementen als houtsingels, beken en lanen om zich te verplaatsen tussen verblijfplaatsen en foerageergebieden. Doordat de groene elementen binnen en langs het plangebied geen deel uitmaken van een grootschalig lijnvormig landschapselement worden er geen potentiële vliegroutes verstoord.

5.3 Overige zoogdieren

Licht beschermde soorten

Het plangebied vormt geschikt habitat voor algemene soorten als haas, egel, konijn, mol, aardmuis en veldmuis. Bij het verwijderen van de groenstrook zullen met name soorten als egel en konijn worden verstoord. Daarnaast zullen bij graafactiviteiten verblijfplaatsen van de mol en muizen verloren gaan.

Streng beschermde soorten

Volgens gegevens van de Dassenwerkgroep Brabant komt de das voor in de omgeving van Uden. Tijdens het veldbezoek zijn binnen en nabij het plangebied echter geen burchten, graaf-, loop- of eetsporen, latrines en/of wissels aangetroffen die duiden op het gebruik van het plangebied door de das. Verstoring ten aanzien van de das als gevolg van de voorgenomen plannen is niet aan de orde. Ter plaatse van de takkenhopen in de groenstrook zijn tevens geen sporen van de steenmarter aangetroffen. De bomen binnen en langs het plangebied zijn, zover mogelijk was en met uitzondering van het bosperceel, onderzocht op de aanwezigheid van nesten. Hierbij zijn vooralsnog geen eekhoornnesten aangetroffen. Het voorkomen van andere streng beschermde grondgebonden zoogdieren is tijdens het veldbezoek niet vastgesteld. Vanwege het ontbreken van geschikt habitat/verblijfsmogelijkheden kan het voorkomen ervan wel met voldoende zekerheid worden uitgesloten.

5.4 Reptielen, amfibieën en vissen

Reptielen

Volgens de verspreidingsgegevens van RAVON (Tijdschrift RAVON 55, 2014) zijn in de omgeving van het plangebied alleen waarnemingen bekend van de levendbarende hagedis. Deze waarnemingen hebben echter betrekking op de natuurgebieden in de Maashorst ten noorden van Uden. Binnen het plangebied is geen geschikt habitat voor dergelijke reptielen aanwezig. Daarbij is het plangebied te geïsoleerd gelegen ten opzichte van de bos- en natuurgebieden waar de reptielen kunnen voorkomen.

Amfibieën

Volgens de verspreidingsgegevens van RAVON (Tijdschrift RAVON 55, 2014) zijn binnen enkele kilometers van het plangebied de volgende amfibieënsoorten waargenomen: kamsalamander, kleine watersalamander, gewone pad, rugstreeppad, heikikker, bruine kikker en bastaardkikker. De waarnemingen van de streng beschermde soorten kamsalamander, rugstreeppad en heikikker hebben betrekking op natuur(ontwikkelings)gebieden van de Maashorst ten noorden van Uden.

Doordat wateroppervlakten als poelen, sloten en vijvers binnen het plangebied ontbreken zijn voortplantingsmogelijkheden voor amfibieën binnen het plangebied uitgesloten. Het plangebied vormt tevens weinig geschikt landhabitat voor amfibieën. Incidenteel kunnen algemene soorten als bruine kikker en gewone pad beschutting onder de groenstrook die de zuidgrens van het plangebied doorkruist.

Vissen

Vanwege het ontbreken van oppervlaktewater binnen het plangebied kan deze soortgroep buiten beschouwing worden gelaten.

5.5 Ongewervelden

Libellen

Voor libellen geldt dat water nodig is ter voortplanting. Gezien het ontbreken hiervan kan gesteld worden dat deze soortgroep niet in staat is zich in de huidige situatie te vestigen.

Dagvlinders

Beschermde dagvlinders stellen specifieke eisen aan het voortplantingshabitat met waard- en nectarplanten. Het is uitgesloten dat er binnen het plangebied geschikt habitat aanwezig is voor een (deel)populatie van een beschermde vlindersoort.

Overige ongewervelden

De aanwezigheid van de overige beschermde ongewervelde soorten, zoals vliegend hert, Europese rivierkreeft en platte schijfhoorn, zijn binnen het plangebied eveneens uitgesloten. Er is geen geschikt habitat voor dergelijke beschermde soorten binnen het plangebied aanwezig.

5.6 Vaatplanten

De aanwezigheid van water, de zuurgraad van de bodem, de beschikbare hoeveelheid voedingsstoffen, de hoeveelheid zonlicht en de antropogene beïnvloeding bepalen in hoeverre een groeiplaats voor een bepaalde plant geschikt is. Aangezien het plangebied grotendeels uit akkerland is het niet te verwachten dat er beschermde plantensoorten binnen het plangebied aanwezig zijn. Tijdens het veldbezoek zijn tevens geen beschermde planten binnen het plangebied aangetroffen.

6 TOETSING FLORA- EN FAUNAWET

Als gevolg van de voorgenomen ingreep op de bouwlocatie kunnen er overtredingen van verbodsbepalingen uit de Flora- en faunawet optreden. In dit hoofdstuk wordt beschreven voor welke soorten er sprake is van dreigende overtreding van de Flora- en faunawet en of met eenvoudige maatregelen overtreding is te voorkomen. Verder wordt beschreven voor welke soorten een vervolgtraject noodzakelijk is, bijvoorbeeld omdat toetsing van de ingreep aan de Flora- en faunawet op basis van de huidige onderzoeksinspanning niet mogelijk is, en wat de eventuele consequenties zijn ten aanzien van ontheffingen.

6.1 Broedvogels

Buizerd, sperwer en ransuil

Nesten van onder meer buizerd, sperwer en ransuil zijn jaarrond beschermd. Hierbij moet ook rekening worden gehouden met de functionele leefomgeving ervan. Voor de start van de werkzaamheden binnen het plangebied ten behoeve van de beoogde woningbouw geldt dat vastgesteld zal moeten worden of zich in het bosperceel nesten van soorten als buizerd, sperwer of ransuil bevinden. De controle naar de aanwezigheid van nesten kan het beste plaatsvinden in de periode dat er geen blad aan de bomen zit. Bij aanwezigheid van een nest dient vervolgens in het broedseizoen te worden onderzocht of het nest ook daadwerkelijk nog in gebruik is. Indien dit het geval is, is er sprake van overtreding van de Flora- en faunawet en zal er ten aanzien van de voorgenomen plannen een ontheffing moeten worden aangevraagd voor het verstoren van een vaste rust- en verblijfplaats.

Steenuil en kerkuil

De nesten van steenuilen en kerkuilen zijn eveneens het hele jaar beschermd. Hierbij moet tevens rekening worden gehouden met de functionele leefomgeving ervan. Voor de start van de werkzaamheden binnen het plangebied ten behoeve van de beoogde woningbouw geldt dat vastgesteld zal moeten worden of het plangebied deel uitmaakt van het leefgebied van de steenuil en/of kerkuil. Voor de steenuil kan dit het beste worden vastgesteld middels territoriumonderzoek in de periode februari – april en daarnaast door navraag te doen bij de bewoners van de betreffende (boeren/woon) erven. Voor de kerkuil kan worden volstaan om tijdens het volgende broedseizoen de potentiële nestlocatie te controleren op broedactiviteiten. Indien bij aanwezigheid van de steenuil en/of kerkuil, door de voorgenomen plannen de functionele leefomgeving van de steenuil en/of kerkuil dusdanig wordt aangetast dat de broedlocatie ongeschikt wordt, mede wegens een te laag voedselaanbod nabij de nestlocatie, dan is er sprake van een overtreding van de Flora- en faunawet. Indien de huidige nestplaats ongeschikt wordt en dit ook niet middels inrichtingsmaatregelen kan worden voorkomen, dient elders leefgebied met nestlocaties te worden gecreëerd. Hiervoor dient eveneens een ontheffing te worden aangevraagd bij de Rijksdienst voor Ondernemend Nederland, onderdeel van het Ministerie van Economische Zaken.

Overige soorten

Voor de overige broedvogelsoorten die geldt dat, indien de nestgelegenheden buiten het broedseizoen worden verwijderd, er geen overtredingen plaats zullen vinden met betrekking tot deze soorten. Artikel 11 van de Flora- en faunawet (Het is verboden nesten, holen of andere voortplantings- of vaste rust- of verblijfplaatsen van dieren, behorende tot een beschermde inheemse diersoort, te beschadigen, te vernielen, uit te halen, weg te nemen of te verstoren) is van toepassing. De nesten mogen echter wel worden aangetast wanneer deze op dat moment niet in gebruik zijn. In de Flora- en faunawet wordt geen vaste periode gehanteerd voor het broedseizoen. Globaal kan voor het broedseizoen de periode maart tot half augustus worden aangehouden. Geldend is echter de aanwezigheid van een broedgeval op het moment van ingrijpen.

6.2 Grondgebonden zoogdieren

Eekhoorn

De eekhoorn maakt jaarlijks op een ander plek een nest voor het grootbrengen van de jongen. De nesten zijn beschermd in de periode dat het nest gebruikt wordt voor de verzorging van de jongen. De voortplantingsperiode van de eekhoorn begint al in december. In maart en juli worden de jongen geboren die vervolgens 10 weken worden gezoogd. Aan het eind van de herfst worden een aantal winternesten gebouwd om de winter in door te brengen. Elk jaar worden ook de winternesten op een andere plek gebouwd. De winternesten zijn alleen beschermd als deze in gebruik zijn in de periode dat ze gebruikt worden voor de overwintering. In de winterperiode is de eekhoorn gevoelig voor verstoring vanwege het verlies van een veilige schuilplaats en het verlies van de wintervoorraad die verstopt is in de nabijheid van de winterverblijven.

Om verstoring aan een eekhoornnest te voorkomen wordt voorgesteld om de te verwijderen groenstrook te controleren op verse eekhoorn nesten. Dit dient bij voorkeur plaats te vinden wanneer het blad van de bomen en struiken is. Bij aanwezigheid van een eekhoornnest wordt geadviseerd de groenstrook in de periode van eind september tot half november te verwijderen. Dit betreft de periode tussen de voortplantingsperiode en de winterperiode, wanneer er geen sprake van een nest, voortplanting- of vaste rust- of verblijfplaats. Hiermee wordt overtreding ten aanzien van de eekhoorn op voorhand voorkomen. Aangezien het bosperceel behouden blijft, behoeft dit geen nader onderzoek ten behoeve van de eekhoorn. Door het behoud is verstoring op voorhand niet aan de orde.

Algemene soorten

Als gevolg van het verwijderen en vergraven van de groenstrook zullen tevens holen worden vernietigd en kunnen dieren worden verwond of gedood. Voor algemene soorten als konijn, egel en rosse woelmuis geldt bij ruimtelijke ontwikkelingen echter een vrijstelling van de Flora- en faunawet, waardoor bij verstoring geen ontheffing hoeft te worden aangevraagd. Het is in het kader van de algemene zorgplicht daarbij wel noodzakelijk om voldoende zorg te dragen voor de aanwezige individuen en al het redelijkerwijs mogelijke dient gedaan te worden om het doden van individuen te voorkomen. Aanwezige dieren moeten de gelegenheid krijgen om veilig weg te komen. Indien noodzakelijk dient een aanwezig dier zorgvuldig te worden verplaatst naar een geschikte locatie buiten het gebied waar de werkzaamheden plaatsvinden.

Mede vanwege de aanwezigheid van konijnen in de groenstrook zullen als gevolg van graafwerkzaamheden holen worden vernietigd. Aanbevolen wordt het verwijderen van de groenstrook en de graafwerkzaamheden ter plaatse buiten de gevoelige perioden, zoals de kraamtijd en de winter, uit te voeren. De minst gevoelige periode voor het uitvoeren van graafwerkzaamheden is augustus tot en met november.

6.3 Amfibieën

Door de werkzaamheden, met name het verwijderen van de groenstrook, kunnen amfibieën gewond raken of worden gedood (artikel 9 Flora- en faunawet). Dit kan door het verwijderen van stenenstapels, takkenhopen, bladeren en andere materialen die door langdurige opslag of aanwezigheid schuilplaatsen bieden. Voor de te verwachten algemene soorten geldt bij ruimtelijke ontwikkelingen een vrijstelling van de Flora- en faunawet, waardoor geen ontheffing hoeft te worden aangevraagd. Het is echter in het kader van de algemene zorgplicht wel noodzakelijk om voldoende zorg te dragen voor de aanwezige individuen en al het redelijkerwijs mogelijke dient gedaan te worden om het doden van individuen te voorkomen. Het verwijderen van de materialen dient daarom buiten de gevoelige periode van winterrust plaats te vinden. Daarnaast moeten aanwezige dieren de gelegenheid krijgen om veilig weg te komen. Indien noodzakelijk dient een aanwezig dier zorgvuldig te worden verplaatst naar een geschikte locatie buiten het gebied waar de werkzaamheden plaatsvinden.

6.4 Overige soort(groep)en

Overtredingen van de Flora- en faunawet ten aanzien van beschermde soorten behorend tot de overige soortgroepen zijn wegens het ontbreken van geschikt habitat/verblijfsmogelijkheden, op basis van verspreidingsgegevens, de aanwezigheid van voldoende alternatieven en/of gezien de aard van de ingreep in dit geval niet aan de orde.

7 GEBIEDSBESCHERMING

De quickscan flora en fauna toetst voornamelijk aan de Flora- en faunawet. Indien een plangebied in of nabij een gebied is gelegen dat tot het Natuurnetwerk Nederland (voorheen EHS) behoort of onder de Natuurbeschermingswet 1998 valt, dient te worden bepaald of er een effect valt te verwachten. Bij een toetsing aan de Natuurbeschermingswet 1998 spelen vaak andere facetten mee, zoals de aanwezige doelsoorten en kernwaarden van het betreffende beschermde gebied. Als gevolg van de voorgenomen ingreep binnen het plangebied kan er sprake zijn van negatieve gevolgen voor door de wetgever vanuit natuurwetgeving beschermde gebieden. In dit hoofdstuk wordt beschreven voor welke gebieden er mogelijk sprake is van negatieve effecten. Verder wordt beschreven of een vervolgtraject noodzakelijk is en wat de eventuele consequenties zijn ten aanzien van vergunningen.

7.1 Ligging ten opzichte van beschermde gebieden

Natura 2000 en Beschermde Natuurmonumenten

Het plangebied is niet gelegen binnen de grenzen, of in de directe nabijheid van een gebied dat aangewezen is als Natura 2000. Het meest nabijgelegen Natura 2000-gebied, de Deurnsche Peel, bevindt zich op circa 21 kilometer afstand ten zuidoosten van het plangebied. Het plangebied is tevens niet gelegen in de directe nabijheid van een gebied dat aangewezen is als beschermd natuurmonument. Het Beschermde Natuurmonument "Dommelbeemden" is gelegen op circa 13 kilometer ten zuiden van het onderzoeksgebied.

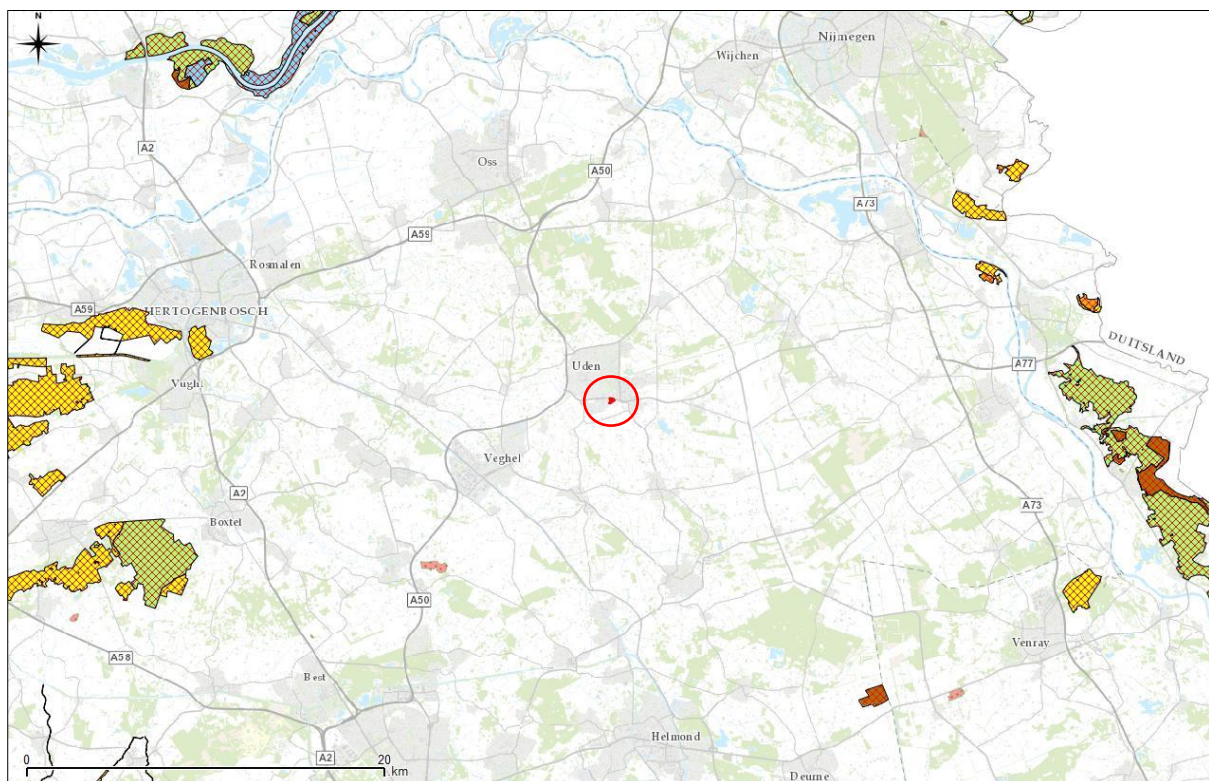

Figuur 15. Ligging plangebied ten opzichte van het Natuurbeschermingswet 1998-gebieden.

Natuurnetwerk Nederland en Groenblauwe mantel

Het plangebied maakt geen deel uit van het Natuurnetwerk Nederland. Het meest nabijgelegen onderdeel van het Natuurnetwerk Nederland bevindt zich circa 1,3 kilometer ten zuidwesten en circa 1,3 kilometer noordoosten van het plangebied. Het plangebied is tevens niet gelegen binnen de provinciale Groenblauwe mantel. In figuur 16 is de ligging van het plangebied ten opzichte van het Natuurnetwerk Nederland en de Groenblauwe mantel weergegeven.

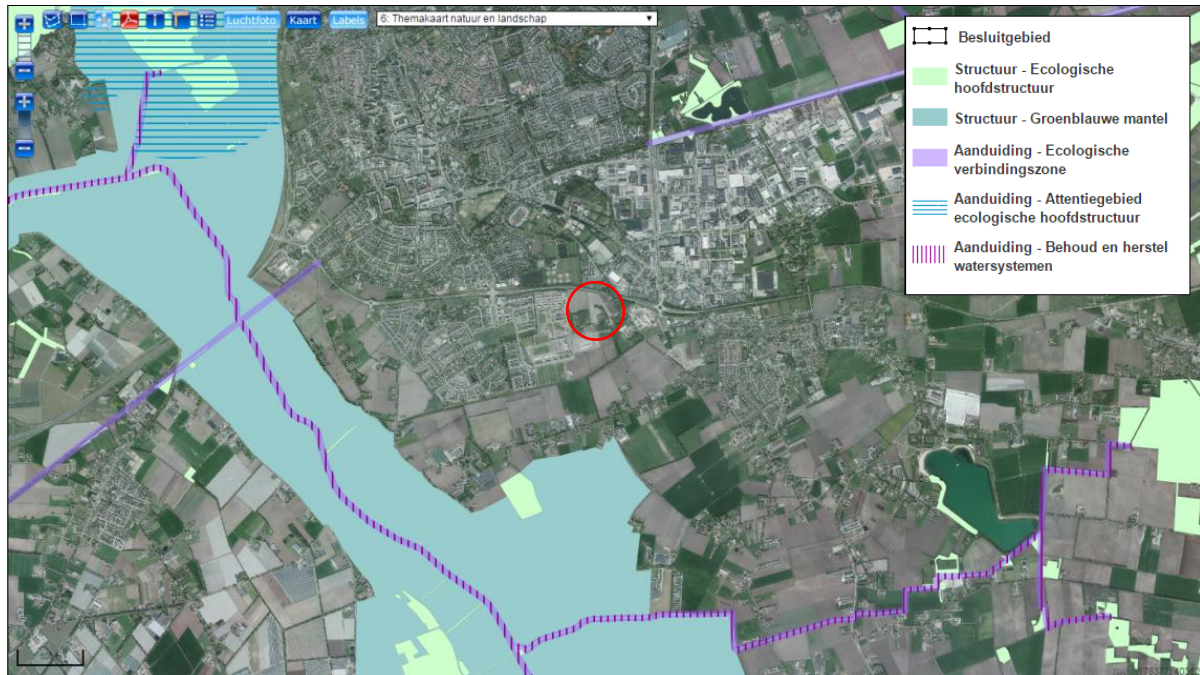

Figuur 16. Ligging plangebied ten opzichte van het Natuurnetwerk Nederland en de Blauwgroene mantel.

7.2 Toetsing aan nationale en provinciale gebiedsbescherming

Natuurbeschermingswet 1998

Het plangebied is niet gelegen binnen of nabij een Natura 2000-gebied of een Beschermd Natuurmonument. Externe effecten als gevolg van de voorgenomen plannen binnen het plangebied zijn, gezien de afstanden tot de meest nabijgelegen onderdelen van conform de Natuurbeschermingswet 1998 beschermde gebieden, in combinatie met de aard van de plannen (nieuwbouw van één vrijstaande woning tussen bestaande woonpercelen), niet te verwachten. Vervolgonderzoek in het kader van de Natuurbeschermingswet wordt niet noodzakelijk geacht.

Natuurnetwerk Nederland

Het plangebied is op circa 1,3 kilometer afstand van een onderdeel van het Natuurnetwerk Nederland gelegen. Door de voorgenomen plannen binnen het plangebied in combinatie met de afstand, zullen de wezenlijke kenmerken en waarden van het Natuurnetwerk Nederland derhalve niet worden aangetaast. Vervolgonderzoek in het kader van het Natuurnetwerk Nederland wordt niet noodzakelijk geacht.

Groenblauwe mantel

Het plangebied is niet gelegen binnen de Groenblauwe mantel van de provincie Noord-Brabant. Aantasting van de Groenblauwe mantel is dan ook niet aan de orde.

8 SAMENVATTING EN CONCLUSIES

Econsultancy heeft in opdracht van Tonnaer adviseurs in omgevingsrecht een quickscan flora en fauna uitgevoerd aan de Velmolen Oost fase 3 te Uden in de gemeente Uden.

De quickscan flora en fauna is uitgevoerd in het kader van een bestemmingsplanwijziging met als doel in te schatten of er binnen het plangebied planten- en diersoorten aanwezig of te verwachten zijn die volgens de Flora- en faunawet een beschermde status hebben en die mogelijk verstoring kunnen ondervinden door de voorgenomen ingreep. Tevens is beoordeeld of de voorgenomen plannen invloed kunnen hebben op gebieden die volgens de Natuurbeschermingswet 1998 zijn beschermd en/of deel uitmaken van het Natuurnetwerk Nederland of gelegen zijn in de provinciale Groenblauwe mantel.

De aanwezigheid van geschikt habitat binnen het plangebied voor de verschillende soorten en soortgroepen is weergegeven in tabel V. In de tabel is samengevat of de voorgenomen ingreep mogelijk verstorend kan werken en wat de consequenties zijn voor eventuele vervolgstappen, zoals soortgericht nader onderzoek of vergunningtrajecten. In de tabel is weergegeven of maatregelen noodzakelijk zijn om overtreding van de Flora- en faunawet voor bepaalde soortgroepen te voorkomen.

Tabel V. Overzicht (potentieel) aanwezige beschermde soorten / gebieden en te nemen vervolgstappen

Soortgroep		Geschikt habitat	Ingreep verstorend	Nader onderzoek	Ontheffings-aanvraag	Bijzonderheden / opmerkingen
Broedvogels	algemeen	ja	ja	nee	nee	het verwijderen van nestgelegenheden buiten het broedseizoen uitvoeren
	jaarrond beschermd	ja	mogelijk	ja	afhankelijk van nader onderzoek	heeft betrekking op roofvogelnesten in naastgelegen bosperceel en steen- en kerkuil op nabijgelegen erven woningen met eventuele nesten van huismus etc. blijven behouden
Vleermuizen	verblijfplaatsen	ja	nee	nee	nee	huidige bebouwing blijft behouden
	foerageergebied	ja	nee	nee	nee	geen verlichting op bosranden
	vliegroutes	nee	nee	nee	nee	-
Grondgebonden zoogdieren		ja	mogelijk	ja	nee	controle op eekhoornnesten en aandacht voor zorgplicht
Amfibieën		minimaal	incidenteel mogelijk	nee	nee	aandacht voor zorgplicht
Reptielen		nee	nee	nee	nee	-
Vissen		nee	nee	nee	nee	-
Ongewervelden		nee	nee	nee	nee	-
Vaatplanten		nee	nee	nee	nee	-
Gebiedsbescherming						
		Gebied aanwezig	Ingreep verstorend	Nader onderzoek	Vergunning-plicht	
Natuurbeschermingswet 1998		op ± 13 km	nee	nee	nee	-
Natuurnetwerk Nederland (EHS)		op ± 1,3 km	nee	nee	nee	-
Groenblauwe mantel		op ± 1,0 km	nee	nee	nee	-

Conclusie

Gelet op de gevonden en te verwachten ecologische waarden en de beoogde planontwikkeling is de verwachting dat de wijziging van het bestemmingsplan uitvoerbaar is, mits het bepaalde in de Flora- en faunawet in acht worden genomen.

Voor aanvang van de werkzaamheden dient duidelijkheid zijn verkregen omtrent de aanwezigheid van de jaarrond beschermde vogelsoorten buizerd, sperwer, ransuil, steenuil en kerkuil binnen het plangebied. Indien van toepassing kunnen mede middels het treffen van (compenserende) maatregelen en het aanvragen van een ontheffing, de voorgenomen bouwplannen alsnog worden uitgevoerd. Ten aanzien van de overige broedvogels kunnen overtredingen worden voorkomen door rekening te houden met het broedseizoen. Daarnaast dient de groenstrook vooraanvang van de kap te worden gecontroleerd op eekhoornnesten. Verder dient te allen tijde de zorgplicht in acht te worden genomen.

Met betrekking tot beschermde gebieden worden geen bezwaren voorzien in de uitvoering van de beoogde planontwikkeling binnen het plangebied en de wijziging van het bestemmingsplan.

GERAADPLEEGDE BRONNEN

Literatuur

- Boesveld, A., A.W. Gmelig Meyling & I. van Lente 2011. Verspreidingsonderzoek. Mollusken van de Europese Habitatrichtlijn. Resultaten van het inventarisatiejaar 2010. Platte schijfhoorn *Anisus vorticulus*. Stichting ANEMOON, Bennebroek.
- Bos, F., M. Bosveld, D. Groenendijk, C. van Swaay & I. Wynhoff 2006. De dagvlinders van Nederland: verspreiding en bescherming. Nationaal Natuurhistorisch Museum Naturalis, Leiden / KNNV Uitgeverij, Utrecht / European Invertebrate Survey - Nederland, Leiden.
- Bouwman, J.H, V.J. Kalkman, G. Abbingh, E.P. de Boer, R.P.G. Geraerds, D. Groenendijk, R. Ketelaar, R. Manger & T. Termaat 2008. Een actualisatie van de verspreiding van de Nederlandse libellen. *Brachytron* 11(2): 103-198.
- CBS, PBL & Wageningen UR 2012. Planten van de Habitatrichtlijn, 2007-2011 (indicator 1086, versie 04, 6 juli 2012). www.compendiumvoordeleefomgeving.nl. CBS, Den Haag / Planbureau voor de Leefomgeving, Den Haag/Bilthoven / Wageningen UR, Wageningen.
- Coördinatiepunt Landschapsbeheer 2015. Jaarverslag 2014 Vrijwillege bescherming steenuil en kerkuil in Noord-Brabant. Stichting Het Noordbrabants Landschap, Haaren
- Creemers, R.C.M. & J.J.C.W. van Delft (RAVON) (red.) 2009. De amfibieën en reptielen van Nederland. Nederlandse Fauna 9. Nationaal Natuurhistorisch Museum Naturalis, Leiden / European Invertebrate Survey - Nederland, Leiden.
- van Delft, J., A. de Bruin & P. Frigge 2014. Waarnemingenoverzicht 2013. Bijlage bij RAVON 55 Jaargang 16 (4).
- van Delft, J.J.C.W. & W. Schuitema 2005. Werkatlas amfibieën en reptielen in Noord-Brabant. Stichting RAVON, Nijmegen.
- Dietz C., O. von Helversen & D. Nill 2011. Vleermuizen. Alle soorten van Europa en Noordwest-Afrika. De Fontein/Tirion Uitgevers, Utrecht.
- van Harxen, R. & P. Stroeken 2011. De Steenuil. KNNV Uitgeverij, Utrecht.
- van Heusden, W.R.M. & S.J. Vreugdenhil 2008. Handreiking Flora- en faunawet. Dienst Landelijk Gebied, Den Haag.
- Huijbregts, H. 2003. Beschermde kevers in Nederland (Coleoptera). Nederlandse Faunistische Mededelingen 19: 1-34.
- Janssen, J.A.M. & J.H.J. Schaminée 2008. Europese natuur in Nederland. Soorten van de Habitatrichtlijn. KNNV Uitgeverij, Zeist.
- Limpens, H.J.G.A., K. Mostert & W. Bongers (red.) 1997. Atlas van de Nederlandse Vleermuizen. Onderzoek naar verspreiding en ecologie. Stichting Uitgeverij Koninklijke Nederlandse Natuurhistorische Vereniging, Utrecht.
- Limpens, H., J. Regelink & R. Koelman 2010. Vleermuizen en planologie. Zoogdiervereniging, Nijmegen.
- Ministerie van Landbouw, Natuurbeheer en Visserij 1990. Handleiding voor de bescherming van bedreigde muurplanten. Ministerie van LNV, Den Haag.
- Ministerie van Landbouw, Natuur en Voedselkwaliteit 2005. Buiten aan het werk? Houd tijdig rekening met beschermde dieren en planten! De Flora- en faunawet in de praktijk; informatie over vrijstellingen, ontheffingen en gedragscodes. Ministerie van LNV, Den Haag.
- Nederlandse Vereniging voor Libellenstudie 2002. De Nederlandse libellen (Odonata). Nederlandse fauna 4. Nationaal Natuurhistorisch Museum Naturalis, KNNV Uitgeverij & European Invertebrate Survey-Nederland, Leiden.
- Odé, B., Beringen, R. & van der Slikke, W. 2009. Rapportage Bedreigde Soorten Project 2009. Flo-ron, Leiden.
- Parmentier, F. & A. van Paassen, 2009. Steenuil onder de pannen – maatregelencatalogus ter verbetering van het leefgebied van de steenuil. Landschapsbeheer Nederland. <http://www.steenuil.nl/catalogus/pdf/Handboek.pdf>
- SOVON Vogelonderzoek Nederland 2002. Atlas van de Nederlandse broedvogels 1998-2000. Nederlandse fauna 5. Nationaal Natuurhistorisch Museum Naturalis, KNNV Uitgeverij & European Invertebrate Survey-Nederland, Leiden.

STONE, Landschapsbeheer Nederland, SOVON en Vogelbescherming Nederland. Erfwijzer Steenuil. Bekijk het erf door de ogen van een Steenuil!

Twisk, P. & H. Limpens 2006. Een thuis voor de vleermuis. Beschermingsplan voor vleermuizen in Noord-Brabant. Zoogdiervereniging VZZ, Arnhem.

Vogelbescherming Nederland, Landschapsbeheer Nederland, SOVON vogelonderzoek, STONE steenuiloverleg Nederland 2006. Steenuil onder de pannen.

Websites

www.anemoon.org (soortgegevens ongewervelden)
www.brabant.nl (EHS en beschermde gebieden in Noord-Brabant)
www.dassenwerkgroepbrabant.nl (gegevens das in Noord-Brabant)
www.eis-nederland.nl (soortgegevens ongewervelden)
www.floron.nl (soortgegevens planten)
www.ravon.nl (soortgegevens amfibieën, reptielen en vissen)
www.mijn.rvo.nl (nationale natuurwetgeving en soortenstandaards)
www.sovon.nl (soortgegevens vogels)
www.synbiosys.alterra.nl/natura2000/ (Natura 2000-gebieden en Beschermde Natuurmonumenten)
www.verspreidingsatlas.nl/planten (verspreidingsgegevens planten)
www.vlinderstichting.nl (soortgegevens vlinders en libellen)
www.zoogdiervereniging.nl (soortgegevens zoogdieren)

Verklarende woordenlijst

Externe werking

Niet alleen activiteiten in een Natura 2000-gebied/EHS hebben invloed op de staat van instandhouding van het gebied, ook activiteiten buiten het gebied kunnen de natuurwaarden in een gebied beïnvloeden. Dit wordt "externe werking" genoemd. Er bestaat geen ruimtelijke grens voor externe werking: bepalend zijn de effecten op de instandhoudingsdoelstellingen van de soorten en habitattypen in het Natura 2000-gebied/ EHS, ongeacht de afstand tot het beschermde gebied.

Expert Judgement

Inschatting van een deskundige op grond van zijn kennis en ervaring.

Foerageerhabitat

Het gebied waarbinnen een soort voedsel zoekt.

Foerageren

Zoeken en vinden van voedsel door dieren (jachtgebied).

Functioneel leefgebied

Hiermee wordt het gebied dat is benodigd om de functionaliteit van een voortplantingsplaats of van een vaste- rust of verblijfplaats te behouden. Een nestlocatie of voortplantingsplaats kan bijvoorbeeld alleen succesvol functioneren, wanneer er voldoende habitat (schuilgelegenheid, voedsel etc.) van voldoende kwaliteit aanwezig is om te kunnen paren, eieren te leggen en jongen groot te brengen.

Gunstige staat van instandhouding

Er is sprake van een gunstige staat van instandhouding van een soort of habitatype als de omstandigheden waarin de soort of het habitatype voorkomt perspectief bieden op een duurzaam voortbestaan van die soort of dat habitatype.

Habitat

Omvat de plaatsen waar een bepaald organisme voorkomt doordat de abiotische en biotische factoren (niet levende en levende natuur) van die plaatsen voldoen aan de eisen en toleranties die het organisme stelt om te kunnen overleven, groeien en zich voortplanten.

Kraamverblijfplaats

Voortplantingsplaats van vleermuizen. Het gaat hierbij vaak om de vrouwelijke exemplaren van een kolonie (ook wel kraamgroep genoemd) die gezamenlijk hun jongen grootbrengen. De aantallen vleermuizen in een kraamgroep kunnen lopen tot meerdere honderden exemplaren.

Landschappelijk inpassingsplan

Het inpassen van ruimtelijke ontwikkelingen in het buitengebied middels een ontwerp van de groenvoorziening, dat voldoet aan het beleid ten aanzien van ruimtelijke kwaliteit. Hierdoor wordt zorg gedragen dat een ruimtelijke ontwikkeling past in het landschap.

Landhabitat

Amfibieën zijn voor de voortplanting afhankelijk van water. Buiten de voortplantingsperiode maakt de soortgroep gebruik van landhabitat als onderdeel van het leefgebied. Landhabitat voor amfibieën omvat onder andere structuurrijke of opgaande vegetatie zoals (loof)bos, houtwallen, struikgewas, heide, ruigtekruiden, vegetaties en moeras.

Mitigerende maatregelen

Maatregelen die negatieve effecten bij een ingreep voorkomen of reduceren.

Omgevingscheck

Een omgevingscheck wordt uitgevoerd bij verlies van leefgebied van een jaarrond beschermde functie van een soort die door een ingreep (tijdelijk) verloren gaat. De omgeving van de ingreep wordt door een ter zake deskundige beoordeeld op aanwezigheid van voldoende alternatief leefgebied en/of potentiële verblijfplaatsen.

Ontheffing

De Flora- en faunawet is gemaakt om planten- en diersoorten die vrij in het wild leven te beschermen. Om deze kwetsbare soorten te beschermen bevat de Flora- en faunawet een aantal verbodsbepalingen. Onder bepaalde voorwaarden mogen de activiteiten wel doorgaan, daarvoor kan een ontheffing benodigd zijn. Een ontheffing is een besluit waarbij in een individueel concreet geval een uitzondering op een wettelijk verbod wordt gemaakt.

Paarverblijfplaats

Dit is een verblijfplaats die hoofdzakelijk in het najaar (september/oktober) door vleermuizen worden gebruikt om te paren. Eén mannetje kan een dergelijke verblijfplaats met meerdere vrouwtjes delen. In de omgeving van de paarverblijfplaats wordt veelal door het territoriale mannetje middels baltsvluchten getracht vrouwtjes aan te lokken.

Projectplan

Een projectplan dient als begeleidend document voor een ontheffingsaanvraag. In het projectplan zijn maatregelen verwoord waarmee de functionaliteit van een rust- of verblijfplaats van een beschermde soort behouden blijft en schade aan individuen wordt voorkomen.

Populatie

Een biologische populatie is een groep individuen van dezelfde soort die zich onderling voortplant en als zodanig geïsoleerd is van andere zulke groepen.

Rode Lijst

Rode Lijsten laten zien welke soorten zijn verdwenen en welke soorten in een gebied sterk zijn achteruitgegaan of zeldzaam zijn. Er bestaan verschillende Rode Lijsten. Voor vogels, voor zoogdieren, planten, paddenstoelen, insecten en voor allerlei andere soortgroepen. Rode Lijsten hebben geen officiële juridische status. Plaatsing op de lijst maakt een dier dus nog geen 'beschermde diersoort' in de zin van de Flora- en faunawet. De Rode Lijsten hebben in de praktijk wel een belangrijke signaleringfunctie. Door de Rode Lijst te raadplegen, kunnen alle instellingen die met natuurbehoud te maken hebben rekening houden met bedreigde soorten.

Significant negatief effect

Een effect is in het kader van de Natuurbeschermingswet 1998 significant als de instandhoudingsdoelen van het Natura 2000-gebied dreigen te worden aangetast.

Het begrip 'significant' staat centraal in de toepassing van het beschermingsregime voor Natura 2000-gebieden bij zowel vaststelling van beheerplannen als de vergunningverlening. Het bepaalt of een uitvoerige toetsing, een zogenaamde passende beoordeling, moet worden uitgevoerd. Indien als gevolg van een ingreep de toekomstige oppervlakte habitat of leefgebied, aantal van een soort of kwaliteit van een habitat lager zal worden dan zoals bedoeld in de instandhoudingsdoelstelling, dan kan sprake zijn van significante gevolgen. Voor het goede begrip, de soorten hoeven er niet te zitten, het gebied moet geschikt zijn voor de soorten.

Vaste rust- of verblijfplaats

Een plek binnen het leefgebied van een soort die essentieel is voor de levenscyclus van een individu. De Flora- en faunawet omschrijft niet exact wat een vaste rust- of verblijfplaats is. Dit is soortafhankelijk.

Vliegroute

Een vaste route die door vleermuizen wordt gebruikt tussen de verblijfplaatsen naar foeragegebieden.

Winterverblijfplaats

Verblijfplaats die gebruikt wordt om de periode van winterrust te overbruggen. Voor vleermuizen zijn dit vorstvrije, maar koele en vochtige plekken. Er kans sprake zijn van massaverblijfplaatsen, verblijfplaatsen van kleine groepen of één of enkele individuen.

Zomerverblijfplaats

Is een vleermuisverblijfplaats anders dan een kraamverblijf. Buiten de kraamperiode worden deze door vrouwtjes gebruikt, binnen de kraamperiode door individuele mannetjes.



Econsultancy is een onafhankelijk adviesbureau. Wij bieden realistisch advies en concrete oplossingen voor milieuvraagstukken en willen daarmee een bijdrage leveren aan een duurzaam en verantwoord gebruik van onze leefomgeving.

Diensten

Wij kunnen u van dienst zijn met een uitgebreid scala aan onderzoeken op het gebied van bodem, waterbodem, water, archeologie, ecologie en milieu. Op www.econsultancy.nl vindt u uitgebreide informatie over de verschillende onderzoeken.

Werkwijze

Inzet en professionele betrokkenheid kenmerkt onze diensten. De verantwoordelijke projectleider is het eenduidige aanspreekpunt voor de klant en draagt zorg voor alle aspecten van het project: kwaliteit, tijd, geld, communicatie en organisatie. De kernwaarden deskundig, vertrouwd, betrokken, flexibel, zorgvuldig en vernieuwend zijn een belangrijke leidraad in ons handelen.

Kennis

Het deskundig begeleiden van onze opdrachtgevers vraagt om betrokkenheid bij en kennis van de bedoelingen van de opdrachtgever. Het vereist ook gedegen en actuele vakinhoudelijke kennis. Alle beschikbare kennis wordt snel en effectief ingezet. De medewerkers vormen ons belangrijkste kapitaal. Persoonlijke en inhoudelijke ontwikkeling staat centraal want het werk vraagt steeds om nieuwe kennis en nieuwe verantwoordelijkheden.

Creativiteit

Onze medewerkers zijn in staat om buiten de geijkte kaders een oplossing te zoeken met in achtname van de geldende wet- en regelgeving. Oplossingen die bedoeld zijn om snel en efficiënt het doel van de opdrachtgever te bereiken.

Kwaliteit

Er wordt continue gestreefd naar het verhogen van de professionaliteit van de dienstverlening. Het leveren van diensten wordt intern op een dusdanige wijze georganiseerd dat het gevraagde resultaat daadwerkelijk op een zo effectief en efficiënt mogelijke wijze wordt voortgebracht. Hierbij staat de klanttevredenheid centraal. Het kwaliteitssysteem van Econsultancy voldoet aan de NEN-EN-ISO 9001: 2008. Tevens is Econsultancy gecertificeerd voor diverse protocollen en beoordelingsrichtlijnen.

Opdrachtgevers

Econsultancy heeft sinds haar oprichting in 1996 al meer dan tienduizend projecten uitgevoerd. Projecten in opdracht van particulier tot de Rijksoverheid, van het bedrijfsleven tot non-profit organisaties. De projecten kennen een grote diversiteit en hebben in sommige gevallen uitsluitend een onderzoekend karakter en zijn in andere gevallen meer adviserend. Steeds vaker wordt onderzoek binnen meerdere disciplines door onze opdrachtgevers verlangd. Onze medewerkers zijn in staat dit voor de opdrachtgever te coördineren en zelf (deel)onderzoeken uit te voeren. Ter illustratie van de veelvoud en veelzijdigheid van de projecten in de werkvelden bodem, waterbodem, ecologie, archeologie, water en milieu kunnen uitgebreide referentielijsten worden verschaft.

Vestiging Limburg

Rijksweg Noord 39
6071 KS Swalmen
Tel. 0475 - 504961
Swalmen@econsultancy.nl

Vestiging Gelderland

Fabriekstraat 19c
7005 AP Doetinchem
Tel. 0314 - 365150
Doetinchem@econsultancy.nl

Vestiging Brabant

Rapenstraat 2
5831 GJ Boxmeer
Tel. 0485 - 581818
Boxmeer@econsultancy.nl



E-MAIL
info@
econsultancy.nl
INTERNET
econsultancy.nl

