

Buro Maerlant
Landschap, Ecologie & Ruimtelijke Ordening



BM-RAPPORT 2019

Uden Kastanjeweg PTT-locatie

Ecologische quickscan

J. van Suijlekom, 18 juni 2019

Inhoud

	Blz
1 Inleiding	3
1.1 Algemeen	3
1.2 Methode / doel	3
1.3 Beschrijving van het plangebied en de ingrepen	3
2 Wet- en regelgeving	4
2.1 Wet natuurbescherming	4
3 Bronnenonderzoek	7
3.1 Data uit de Nationale Databank Flora en Fauna (NDFF)	7
3.2 Gebiedsbescherming	7
4 Resultaten van het veldonderzoek	8
4.1 Algemeen	8
4.2 Beschermde soorten: resultaten en verwachting	8
5 Conclusie en advies	11
Literatuur	12

Impressie van het
plangebied
Foto's: Buro Maerlant
24-04-2019.



1 Inleiding

1.1 Algemeen

Op verzoek van Pittiger in Planologie heeft Buro Maerlant een ecologische quickscan uitgevoerd ten behoeve van de beoogde ingrepen in het plangebied Kastanjeweg PTT-locatie te Uden. Het veldbezoek werd uitgevoerd op 24 april 2019. Men is voornemens de aanwezige bebouwing te slopen voor de realisatie van appartementen.

1.2 Methode / doel

De ecologische quickscan bestaat uit een veldonderzoek en de verslaglegging daarvan. Tijdens het veldonderzoek is het plangebied onderzocht op de aanwezigheid van diersporen zoals uitwerpselen, krab- en graafsporen, en is de vegetatie bekeken. Tevens zijn waarnemingen van aanwezige diersoorten gedaan. Op basis van *expert-judgement* is een inschatting gemaakt van het mogelijke voorkomen van beschermde soorten. Dit is afgewogen tegen de toekomstige ontwikkelingen. Doel van het onderzoek is een goed onderbouwde inschatting te geven, zodat kan worden gehandeld conform de Wet natuurbescherming.

1.3 Beschrijving van het plangebied en de ingrepen

Het plangebied Kastanjeweg PTT-locatie (vanaf nu 'het plangebied') ligt vrij centraal in de kern van Uden, in de gelijknamige gemeente. Het huidige plangebied omvat een (voormalig) postkantoor met parkeerplaatsen. Men is voornemens de bebouwing te slopen voor de realisatie van appartementen.

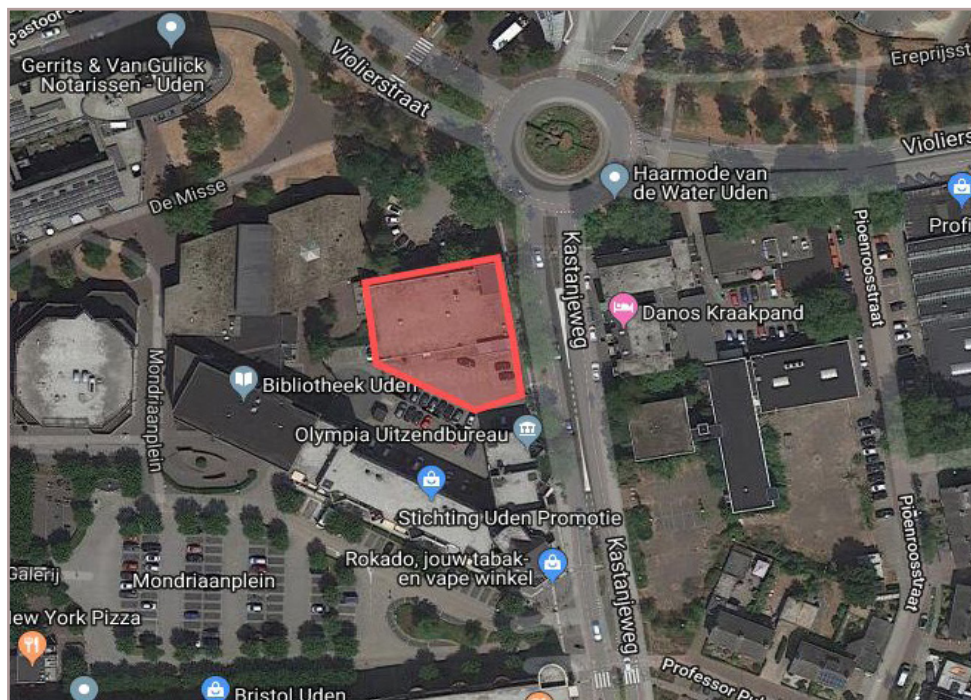

Figuur 1
Globale situering van het plangebied (rood).
Bron luchtfoto: Google.

Wet- en regelgeving

2.1 Wet natuurbescherming

Per 1 januari 2017 is de nieuwe Wet natuurbescherming in werking getreden. Deze wet vervangt drie wetten: de Natuurbeschermingswet 1998, de Boswet en de Flora- en faunawet. De Europese Habitatrichtlijn en de Vogelrichtlijn zijn in deze wet geïmplementeerd. Bevoegdheden inzake ontheffingen en vrijstellingen komen met deze wet te liggen bij de provincie. In sommige situaties is het Rijk bevoegd gezag.

Soortbescherming: drie beschermingsregimes

De Wet natuurbescherming kent inzake soortbescherming drie aparte beschermingsregimes: voor soorten van de Vogelrichtlijn, van de Habitatrichtlijn inclusief het Verdrag van Bern en het Verdrag van Bonn en voor andere nationaal beschermde soorten. Per beschermingsregime gelden aparte verbodsbepalingen en bijbehorende vereisten voor vrijstelling of ontheffing van de verboden (zie onderstaande tabel).

Tabel 1
Verbodsbepalingen Wet natuurbescherming.
Bron: brochure soortbescherming bij ruimtelijke ingrepen, Ministerie van Economische Zaken.

Beschermingsregime soorten Vogelrichtlijn § 3.1 Wn	Beschermingsregime soorten Habitatrichtlijn § 3.2 Wn	Beschermingsregime andere soorten § 3.3 Wn
Art 3.1 lid 1 Het is verboden in het wild levende vogels opzettelijk te doden of te vangen.	Art 3.5 lid 1 Het is verboden soorten in hun natuurlijke verspreidingsgebied opzettelijk te doden of te vangen	Art 3.10 lid 1a Het is verboden soorten opzettelijk te doden of te vangen
Art 3.1 lid 2 Het is verboden opzettelijk nesten, rustplaatsen en eieren van vogels te vernielen of te beschadigen, of nesten van vogels weg te nemen	Art 3.5 lid 4 Het is verboden de voortplantingsplaatsen of rustplaatsen van dieren te beschadigen of te vernielen	Art 3.10 lid 1b Het is verboden de vaste voortplantingsplaatsen of rustplaatsen van dieren opzettelijk te beschadigen of te vernielen
Art 3.1 lid 3 Het is verboden eieren te rapen en deze onder zich te hebben	Art 3.5 lid 3 Het is verboden eieren van dieren in de natuur opzettelijk te vernielen of te rapen	Niet van toepassing
Art 3.1 lid 4 en lid 5 Het is verboden vogels opzettelijk te verstoren, tenzij de verstoring niet van wezenlijke invloed is op de staat van instandhouding van de desbetreffende vogelsoort	Art 3.5 lid 2 Het is verboden dieren opzettelijk te verstoren	Niet van toepassing
Niet van toepassing	Art 3.5 lid 5 Het is verboden plantensoorten in hun natuurlijke verspreidingsgebied opzettelijk te plukken en te verzamelen, af te snijden, te ontwortelen of te vernielen	Art 3.10 lid 1c Het is verboden plantensoorten in hun natuurlijke verspreidingsgebied opzettelijk te plukken en te verzamelen, af te snijden, te ontwortelen of te vernielen

Ontheffing en vrijstelling

Op basis van een ontheffing of een vrijstelling is overtreding van de verbodsbepalingen in principe mogelijk. Aangetoond dient te worden dat er sprake is van geen andere bevredigende oplossing (alternatief), er sprake is van een door de wet genoemd belang (bijvoorbeeld volksgezondheid of openbare veiligheid) en de ingreep geen afbreuk doet aan de gunstige instandhouding van de soort. Nieuw in de wet is dat voor alle soorten de mogelijkheid wordt geboden te werken volgens een goedgekeurde gedragscode. Indien aan bovenstaand wordt voldaan geldt een vrijstelling als aantoonbaar wordt gewerkt volgens een goedgekeurde gedragscode. De verbodsbepalingen zijn gericht op het individu, echter wordt bij de beoordeling of kan worden afgeweken van de bepalingen gekeken naar de gunstige instandhouding van de soort. De zorgplicht blijft in de Wet natuurbescherming evenwel van toepassing, óók voor niet beschermde soorten, dit houdt in dat iedereen voldoende zorg in acht neemt voor alle planten en dieren en de leefomgeving. Overtreding van de zorgplicht is niet strafbaar gesteld, echter kan hierop door toepassing van bestuursdwang worden gehandhaafd.

Jaarronde bescherming vogels

Nesten van vogels zijn doorgaans alleen beschermd tijdens het broedseizoen. Van een beperkt aantal vogelsoorten zijn nesten ook in de nieuwe wet buiten het broedseizoen en dus jaarrond beschermd (zie tabel 2).

Tabel 2
Bescheringscategorieën nesten, waarop de verbodsbepalingen van artikel 3.1 en 3.5 Wnb van toepassing zijn: Jaarrond(1 t/m 4) of tijdens het broedseizoen (categorie 5).

Categorie	Omschrijving
Jaarrond beschermde nesten	
1	Nesten die, behalve gedurende het broedseizoen als nest, buiten het broedseizoen in gebruik zijn als vaste rust- en verblijfplaats (voorbeeld: steenuil).
2	Nesten van koloniebroeders die elk broedseizoen op dezelfde plaats broeden die daarin zeer honkvast zijn of afhankelijk zijn van bebouwing of biotoop. De fysieke voorwaarden voor de nestplaats zijn vaak zeer specifiek en limitatief beschikbaar (voorbeeld: roek, gierzwaluw en huismus).
3	Nesten van vogels, zijnde geen koloniebroeders, die elk broedseizoen op dezelfde plaats broeden en die daarin zeer honkvast zijn of afhankelijk van bebouwing. De (fysieke) voorwaarden voor de nestplaats zijn vaak zeer specifiek en limitatief beschikbaar (voorbeeld: ooievaar, kerkuil en slechtvalk).
4	Vogels die jaar in jaar uit gebruik maken van hetzelfde nest en die zelf niet of nauwelijks in staat zijn een nest te bouwen (voorbeeld: boomvalk, buizerd en ransuil).
Niet jaarrond beschermde nesten Let op: onderbouwing en eventueel nader onderzoek echter gewenst. Indien sprake is van zwaarwegende feiten of ecologische omstandigheden, zijn ook deze nesten beschermd.	
5	Nesten van vogels die weliswaar vaak terugkeren naar de plaats waar zij het jaar daarvoor hebben gebroed of de directe omgeving daarvan, maar die wel over voldoende flexibiliteit beschikken om, als de broedplaats verloren is gegaan, zich elders te vestigen (voorbeeld: boerenzwaluw, ekster, groene specht en spreeuw).

Van alle categorieën vogels in hierboven genoemde tabel is het belangrijk aan- of afwezigheid van nesten / territoria aan te tonen en sprake is van een mogelijk effect. Via een omgevingscheck en eventueel nader onderzoek is dit mogelijk. Voor categorie 5 - soorten is een potentie inschatting doorgaans voldoende.

Gebiedsbescherming

In de Wet natuurbescherming is gebiedsbescherming op vergelijkbare wijze geregeld als de voormalige Natuurbeschermingswet 1998. Ook in de Wet natuurbescherming wet beoogt men bescherming van gebieden die nationaal en internationaal van belang zijn. Het betreft de bescherming van gebieden op Nederlands grondgebied die vanuit de Europese Habitatrichtlijn en Vogelrichtlijn zijn aangewezen. Gezamenlijk vormen deze gebieden een Europees netwerk: Natura 2000. De status van beschermde natuurmonumenten is bij de inwerkingtreding van de nieuwe wet komen te vervallen. Het merendeel van de voormalig beschermde gebieden maken onderdeel uit van het Natuurnetwerk Nederland en zijn op deze wijze beschermd.

Ingrepen en effecten

In de Wet natuurbescherming is bepaald, dat handelingen of projecten die mogelijk schadelijk invloed hebben op Natura 2000-gebieden vergunningsplichtig zijn. Door middel van toetsing wordt bepaald of sprake is van effecten, en zo ja in welke mate dit is. Toetsing vindt plaats in drie fasen:

- » orientatiefase of voortoets;
- » verstorings- en verslechteringstoets (bij mogelijke negatieve, maar géén significant negatieve effecten);
- » passende beoordeling (kans op significant negatieve effecten).

Als uit de verstorings- en verslechteringstoets blijkt, dat sprake is van mogelijk negatieve effecten dient in een aanvullende toetsing een effectbeoordeling plaats te vinden en is een vergunning nodig. Het bevoegd gezag (de provincie en in sommige situaties het Ministerie) verleent een vergunning onder strikte voorwaarden, waarbij met voldoende mitigerende en compenserende maatregelen de instandhoudingsdoelstellingen zijn gewaarborgd.

3 Bronnenonderzoek

3.1 Data uit de Nationale Databank Flora en Fauna (NDFD)

Voor het onderzoek zijn de gegevens uit de NDFD middels quickscanhulp opgevraagd. Het betreft waarnemingen van beschermde soorten krachtens de Wet natuurbescherming binnen een straal van 0 tot 5 km ten opzichte van het plangebied. Dit is exclusief algemene beschermde soorten waarvoor bij ruimtelijke ingrepen een provinciale vrijstelling geldt. De gegevens zijn in de onderstaande tabel weergegeven (tabel 4).

Tabel 4
Data uit de NDFD: waarnemingen strikter beschermde soorten in de omgeving van het plangebied, exclusief algemene soorten waarvoor een provinciale vrijstelling geldt. © NDFD - quickscanhulp.nl 18-06-2019

Soort	Soortgroep	Bescherming	Afstand
Alpenwatersalamander	Amfibieën	wnb-andere soorten	0 - 1 km
Das	Zoogdieren	wnb-andere soorten	0 - 1 km
Eekhoorn	Zoogdieren	wnb-andere soorten	0 - 1 km
Wezel	Zoogdieren	wnb-andere soorten	0 - 1 km
Poelkikker	Amfibieën	wnb-hrl	0 - 1 km
Rugstreeppad	Amfibieën	wnb-hrl	0 - 1 km
Franjestaart	Zoogdieren	wnb-hrl	0 - 1 km
Gewone dwergvleermuis	Zoogdieren	wnb-hrl	0 - 1 km
Gewone grootoorvleermuis	Zoogdieren	wnb-hrl	0 - 1 km
Laatvlieger	Zoogdieren	wnb-hrl	0 - 1 km
Ruige dwergvleermuis	Zoogdieren	wnb-hrl	0 - 1 km
Watervleermuis	Zoogdieren	wnb-hrl	0 - 1 km
Boomvalk	Vogels	wnb-vrl	0 - 1 km
Buizerd	Vogels	wnb-vrl	0 - 1 km
Gierzwaluw	Vogels	wnb-vrl	0 - 1 km
Grote Gele Kwikstaart	Vogels	wnb-vrl	0 - 1 km
Havik	Vogels	wnb-vrl	0 - 1 km
Huismus	Vogels	wnb-vrl	0 - 1 km
Kerkuil	Vogels	wnb-vrl	0 - 1 km
Oehoe	Vogels	wnb-vrl	0 - 1 km
Ooievaar	Vogels	wnb-vrl	0 - 1 km
Ransuil	Vogels	wnb-vrl	0 - 1 km
Roek	Vogels	wnb-vrl	0 - 1 km
Slechtvalk	Vogels	wnb-vrl	0 - 1 km
Sperwer	Vogels	wnb-vrl	0 - 1 km
Steenuil	Vogels	wnb-vrl	0 - 1 km
Wespendief	Vogels	wnb-vrl	0 - 1 km
Zwarte Wouw	Vogels	wnb-vrl	0 - 1 km
bruine eikenpage	Insecten - Dagvlinders	wnb-andere soorten	1 - 5 km
Levendbarende hagedis	Reptielen	wnb-andere soorten	1 - 5 km
Bunzing	Zoogdieren	wnb-andere soorten	1 - 5 km
Steenmarter	Zoogdieren	wnb-andere soorten	1 - 5 km
Heikikker	Amfibieën	wnb-hrl	1 - 5 km
Kamsalamander	Amfibieën	wnb-hrl	1 - 5 km
Rosse vleermuis	Zoogdieren	wnb-hrl	1 - 5 km

Bij de uitwerking van de resultaten van het veldonderzoek (zie hier onder) wordt een verwachting uitgesproken in hoeverre deze beschermde soorten in het plangebied aanwezig kunnen zijn en in hoeverre effecten zijn te verwachten.

3.2 Gebiedsbescherming

Het plangebied ligt in het centrum van Uden, en op ruime afstand (> 20 km) van Natura 2000-gebieden. De dichtstbijzijnde gebieden die binnen het Natuurnetwerk Nederland (NNN) liggen bevinden zich buiten de bebouwde kom van Uden op een afstand van ruim 1,5 km of meer ten opzichte van het plangebied. Dit is ruim buiten de invloedssfeer van de ingrepen. Door de relatief grote afstand en de aard van de ingrepen, zijn effecten op beschermde gebieden in de omgeving op voorhand uit te sluiten.

4 Resultaten van het veldonderzoek

4.1 Algemeen

Het veldonderzoek werd uitgevoerd in de ochtend van 24 april 2019. Er was sprake van de volgende weersomstandigheden: onbewolkt, vrijwel windstil, en een temperatuur van circa 20 °C.

Biotopen

In het plangebied was het volgende biotoop aanwezig:

- » Bebouwing, bestaande uit een postkantoor, 4 lagen, met spouwmuren en een platdak omgeven door een parkeerterrein met hekwerk. Het plangebied was volledig verhard.

In de omgeving waren de volgende biotopen aanwezig:

- » Aangrenzende bebouwing zones / parkeerplaatsen met verspreid staande bomen / openbaar groen;
- » Woonwijk / winkelcentrum, overig, met bijbehorende infrastructuur.

4.2 Beschermde soorten: resultaten en verwachting

Planten

In de omgeving zijn volgens de data van de NDFF (tabel 4) geen strikter beschermde vaatplanten aangetroffen. Het plangebied was geheel verhard, waardoor voor veel soorten tevens geschikte biotoop ontbrak. Voor muurplanten zijn theoretisch potenties aanwezig. Er zijn echter geen beschermde muurplanten in het plangebied aangetroffen. Muren waren gaaf en onbegroeid. De aanwezigheid van strikter beschermde vaatplanten kan redelijkerwijs worden uitgesloten.

Zoogdieren algemeen

Bij de waarnemingen uit tabel 4 zijn in de nabije omgeving de eekhoorn, de das en diverse kleinere marterachtigen waargenomen, waar onder de steenmarter. Doordat het plangebied geheel was verhard, ontbrak voor de meeste soorten op voorhand geschikte biotoop. De bebouwing was voor de steenmarter ontoegankelijk, sporen werden (dan ook) niet aangetroffen. De aanwezigheid van strikt beschermde grondgebonden zoogdieren kan op basis van deze habitatscan en de gekende verspreidingsgegevens redelijkerwijs worden uitgesloten.

Vleermuizen

Verblijfplaatsen

In de omgeving van het plangebied zijn diverse soorten vleermuizen waargenomen, waaronder de gewone dwergvleermuis en de ruige dwergvleermuis. De meeste soorten zijn in meer of mindere mate gebouwbewonend. De watervleermuis is een uitgesproken boombewonende soort. In het plangebied zelf staan geen bomen. Bomen in de omgeving vertoonden

géén holten. De aanwezigheid van verblijfplaatsen van boombewonende soorten binnen de invloedssfeer van de plannen kan worden uitgesloten. De bebouwing is echter beoordeeld als toegankelijk en geschikt voor vleermuizen. Het betreffen open stootvoegen in de gevels, die toegang geven tot de spouw. Tevens diverse kleinere openingen / scheuren in de gevels. Binnen de context van het plangebied en op basis van het type geschikte openingen, worden in eerste instantie de gewone dwergvleermuis, de ruige dwergvleermuis en eventueel de laatvlieger verwacht. De bebouwing kan functie hebben als zomerverblijf, kraamverblijf, paarverblijf en winterverblijf. Het gebouw is vermoedelijk te klein om te fungeren als massawinterverblijf: deze zijn aanwezig in grotere gebouwen met voldoende bufferwaarde.

Voorafgaand aan de ingrepen aan de bebouwing is nader onderzoek nodig om zekerheid te krijgen over de aan- of afwezigheid van vleermuizen en welke functies aanwezig zijn. Doordat moderne gebouwen vrij eenvoudig geschikt gemaakt kunnen worden voor vleermuizen, kan worden gesteld dat op voorhand afdoende mogelijkheden te creëren zijn in de nieuwe situatie.

Foerageergebied en vliegroutes

Het plangebied heeft door de aanwezigheid van de bebouwing zelf en de omringende bomen enige potentie als foerageergebied. Door het geringe oppervlak geschikt foerageergebied in relatie tot overig rumschoots aanwezig geschikt foerageergebied in de omgeving, kan op voorhand worden gesteld dat geen sprake is van essentieel foerageergebied. Elementen die kunnen dienen als vliegroute waren niet aanwezig. In deze context bewegen vleermuizen zich meer diffuus, zonder dat één belangrijke structuur wordt gevolgd. Negatieve effecten op de navigeer- en foerageermogelijkheden van vleermuizen zijn op voorhand uit te sluiten.

Vogels

Algemeen

Nabij het plangebied werden tijdens het veldbezoek algemene vogels aangetroffen als de Turkse tortel, houtduif, ekster en de roodborst. In aanwezige bomen nabij de bebouwing kunnen naast de hierboven genoemde soorten en diverse overige algemene broedvogels worden verwacht van tuinen en parken, zoals de winterkoning, de zanglijster en de vink, of kraaiachtigen zoals de ekster. Het betreft allen uiterst algemene soorten van categorie 5, waarvan nesten niet jaarrond beschermd zijn als voldoende alternatieven aanwezig zijn. In de omgeving zijn ruimschoots alternatieven aanwezig, zodat geen sprake is van bijzondere ecologische redenen op basis waarvan sprake is van jaarronde bescherming. Door bij de sloop rekening te houden met de broedperiode wordt voorkomen dat nesten worden verstoord.

Jaarrond beschermde soorten

De te slopen bebouwing beoordeeld als ongeschikt voor jaarrond beschermde soorten. Voor hollenbroeders als de huismus en de gierzwaluw ontbraken geschikte toegankelijke openingen. Ook voor andere soorten was de bebouwing ongeschikt. In- en nabij het plangebied zijn geen sporen aangetroffen van roofvogels en/of uilen. De aanwezigheid van nesten van jaarrond beschermde vogels kan worden uitgesloten.

Vissen

In het plangebied ontbreekt open water. Effecten op vissen zijn dan ook niet van toepassing.

Amfibieën en reptielen

Blijkens de data uit de NDFF zijn in omgeving van het plangebied een vrij groot aantal strikter beschermde amfibieën aangetroffen en tevens de levendbarende hagedis. Het plangebied ligt midden in de bebouwde kom en was geheel verhard en op voorhand voor deze soorten ongeschikt. De aanwezigheid van strikter beschermde amfibieën en reptielen in de ruimere omgeving is voor de plannen niet relevant.

Overige soortgroepen

Voor de overige door de Wet natuurbescherming strikter beschermde soortgroepen ontbreekt mede door de afwezigheid van waardplanten geschikt leefgebied in het plangebied. Effecten zijn door de aard van de ingrepen ook niet aan de orde.

5 Conclusie en advies

Conclusie

Soorten

In het plangebied of binnen de invloedssfeer van de werkzaamheden, zijn de volgende potentiële natuurwaarden aangetroffen waar rekening mee gehouden dient te worden:

- » Kans op de aanwezigheid van verblijfplaatsen van vleermuizen in de te slopen bebouwing;
- » Algemene broedvogels (niet jaarrond beschermd).

Effecten

Doordat de werkzaamheden op het land plaatsvinden, beperkt van aard zijn, en preventief afdoende maatregelen kunnen worden getroffen, zijn over het algemeen géén negatieve effecten op strikter beschermde soorten te verwachten. Echter, is het noodzakelijk nader onderzoek naar vleermuizen uit te voeren om actueel gebruik van de bebouwing vast te kunnen stellen voorafgaand aan de sloop. Na uitvoer van het onderzoek kunnen, indien noodzakelijk, gepaste maatregelen worden getroffen.

Beschermde gebieden

Het plangebied ligt niet in beschermde gebieden krachtens Natura 2000, NNN / de Provinciale Verordening. Er is voldoende aannemelijk gemaakt, dat effecten van de plannen op beschermde gebieden in de ruimere omgeving uitgesloten zijn.

Advies

Vleermuizen

Aanbevolen wordt voorafgaand aan de sloop nader onderzoek uit te voeren naar vleermuizen conform het vleermuizenprotocol. Het onderzoek dient volgens het huidige protocol (versie 2017) te bestaan uit twee bezoeken in midden mei tot midden juli en twee bezoeken in de periode midden augustus tot 1 oktober, allen met een onderlinge tussenpoos van circa 20 - 30 dagen.

Vogels algemeen

Doordat de kans bestaat dat broedende vogels in de nabijheid van de werkzaamheden aanwezig zijn, wordt aanbevolen de sloop uit te voeren buiten het broedseizoen (ná half juli en vóór half maart). Indien een ter zake deskundige heeft vastgesteld, dat geen nesten aanwezig zijn, is het ook mogelijk binnen deze periode te werken. Het wegnemen van nesten van broedende vogels (is conform de Wet natuurbescherming niet toegestaan.

Literatuur

Broekhuizen, S., B. Hoekstra, V. van Laar, C. Smeenk, en J.B.M. Thissen, 1992.
Atlas van de Nederlandse zoogdieren. KNNV Uitgeverij, Utrecht.

Diepenbeek, A. van, 1999.

Veldgids Diersporen (tweede druk, 2003). KNNV Uitgeverij, Utrecht.

Meijden, R. van der, 2005. Heukel's flora van Nederland. Wolters-Noordhoff, Groningen.

Internet

- » [Google maps](#)
- » <http://kaartbank.brabant.nl/viewer/app/natuurbeheerplan/>
- » http://www.natuurindegemeente.nl/aandeslagmetdenatuurwet/wp-content/uploads/2016/12/Soortenbescherming_bij_ruimtelijke_ingrepen_1.3_15122016.pdf
- » <https://www.natura2000.vlaanderen.be/natura-2000-gebieden>
- » www.nederlandsesoorten.nl

Buro Maerlant Dorpsstraat 17 4271 AA Dussen

T 085 877 86 85

E info@BuroMaerlant.nl | www.BuroMaerlant.nl

KvK 69667705

Uden Kastanjeweg PTT-locatie

Ecologische quickscan