



December 2018

Verkennd bodemonderzoek  
Violierstraat 1 te Uden

Opdrachtgever : Bouwbedrijf Wagemakers  
Contactpersoon : Mw. K. Wagemakers

Projectnummer : VST.392718  
Rapportagedatum : 11-12-2018

Het voorliggend onderzoek is uitgevoerd onder de 'Algemene voorwaarden Van Oort Bodemonderzoek BV' die ter inzage liggen op het kantoor aan de Zoggelsestraat 15a te Heesch en de Kamer van Koophandel te 's-Hertogenbosch.

Van Oort Bodemonderzoek BV is gecertificeerd volgens NEN-EN-ISO 9001:2015 en de BRL SIKB 2000 (EC-SIK-20257) en beschikt over een kwalibo-erkenning (mem-27581-04212).



<b>Inhoudsopgave</b>	<b>Blz</b>
1. Inleiding	3
2. Vooronderzoek	4
2.1 Algemeen	4
2.2 Onderzoeksvragen	4
2.3 Afbakening en locatiegegevens	5
2.4 Terreingebruik onderzoekslocatie	6
2.5 Voorgaande onderzoeken en saneringen	7
2.6 Omgeving locatie	8
2.7 Bodemopbouw en geohydrologie	8
3. Hypothese en onderzoeksopzet	10
4. Veld- en laboratoriumonderzoek	11
4.1 Veldwerk	11
4.2 Resultaten veldonderzoek	11
4.3 Laboratoriumonderzoek	12
5. Resultaten laboratoriumonderzoek	13
5.1 Algemeen bodembeleid en toetsingskader	13
5.2 Toetsing analyseresultaten	13
6. Conclusies	15
6.1 Grond	15
6.2 Grondwater	15
6.3 Hypothese	15
7. Samenvatting en advies	16

## **Bijlagen**

1. Omgevingskaart en kadastrale kaarten
2. Informatie vooronderzoek
3. Situatietekening met boorlocaties
4. Boorprofielen
5. Toetsing analyseresultaten
6. Analysecertificaten laboratorium

## 1. Inleiding

In opdracht van Bouwbedrijf Wagemakers is er een verkennend bodemonderzoek uitgevoerd op de locatie aan de Violierstraat 1 te Uden (Kastanjeweg 1a). Kadastraal staat de locatie bekend als gemeente Uden, sectie M, nummer 6679.

Aanleiding tot het bodemonderzoek is de nieuwbouw van een appartementencomplex. Het doel van het onderzoek is het vastleggen van de kwaliteit van grond en grondwater en te beoordelen of er bezwaren zijn tegen het verlenen van een omgevingsvergunning.

De uitvoering van het bodemonderzoek heeft plaatsgevonden op basis van de NEN 5740 (Bodem-Landbodem-Strategie voor het uitvoeren van verkennend bodemonderzoek-Onderzoek naar de milieuhygiënische kwaliteit van bodem en grond, januari 2009).

Voor onderzoek naar asbest in bodem is de NEN 5707 van toepassing. Een asbestonderzoek heeft geen deel uitgemaakt van het onderzoek.

In dit rapport komen achtereenvolgens aan de orde; het vooronderzoek, de onderzoeksopzet, het uitgevoerd veld- en laboratoriumonderzoek, de onderzoeksresultaten, de conclusies en een samenvatting met advies.

Het onderzoek is onafhankelijk uitgevoerd. Van Oort Bodemonderzoek BV is geen eigenaar van de onderzoekslocatie en financieel niet gelieerd aan de opdrachtgever.

---

### **Betrouwbaarheid en aansprakelijkheid**

Een bodemonderzoek wordt uitgevoerd door het steekproefsgewijs bemonsteren van grond en grondwater. Deze in wet- en regelgeving vastgestelde benadering maakt het onmogelijk om op basis van de resultaten van een onderzoek garanties ten aanzien van de verontreinigingssituatie te geven. Aan de hand van een bodemonderzoek wordt de kans op de aanwezigheid van een later aan te treffen bodemverontreiniging tot een minimum beperkt.

Van Oort Bodemonderzoek BV accepteert geen aansprakelijkheid ten aanzien van beslissingen die opdrachtgever of derden nemen naar aanleiding van het uitgevoerd onderzoek. Een vooronderzoek is sterk afhankelijk van de bronnen en (historische) gegevens die aangeleverd worden. Van Oort Bodemonderzoek BV kan niet instaan voor de volledigheid van de ontvangen informatie en gegevens van derden.

---

## 2. Vooronderzoek

### 2.1. Algemeen, aanleiding en doel

Voor de uitvoering van het vooronderzoek is gebruik gemaakt van de NEN 5725 (Bodem-Landbodem-Strategie voor het uitvoeren van milieuhygiënisch vooronderzoek, oktober 2017) en de eventueel eerder uitgevoerde bodemonderzoeken.

Het doel van het vooronderzoek is inzicht krijgen in de mogelijke aanwezigheid van verontreinigingen op de onderzoekslocatie. Hierbij wordt een inschatting gemaakt van de aard, mate oorzaak en ligging van mogelijke verontreinigingen. Ook kunnen de resultaten van het vooronderzoek worden gebruikt bij de interpretatie van de resultaten van het bodemonderzoek.

Om dit doel te bereiken wordt relevante informatie over de onderzoekslocatie en eventueel beïnvloeding vanuit de directe omgeving verzameld, geanalyseerd en geïnterpreteerd. De te verzamelen informatie is afhankelijk van de aanleiding en het doel van het vooronderzoek en heeft betrekking op locatiegegevens, bodemopbouw, geohydrologie, te verwachten bodemkwaliteit en potentieel bodembedreigende activiteiten op de vooronderzoekslocatie.

### 2.2. Onderzoeksvragen

De aanleiding voor het vooronderzoek is in dit geval het opstellen van een hypothese over de bodemkwaliteit ten behoeve van een (eventueel) uit te voeren bodemonderzoek. Hieronder staan de onderzoeksvragen opgesomd zoals geformuleerd in de NEN 5725. Dit met een verwijzing naar de paragraaf of hoofdstuk waarin deze gemotiveerd wordt beantwoord.

- Wat is de afbakening van de onderzoekslocatie en is deze voldoende? (2.3)
- Is er sprake van potentiële bronnen van bodemverontreiniging, zowel vanuit het verleden als het heden? Zo ja, wat zijn deze en waar liggen ze? (2.4)
- Is de bodem asbestverdacht? Zo ja, wat zijn de mogelijke bronnen en verdachte terreindelen? (2.4)
- Heeft er in het verleden bodemonderzoek plaatsgevonden? Zo ja, welke en wat zijn de resultaten. Wordt op de locatie of een deel daarvan (een geval van ernstige) bodemverontreiniging verwacht? Zo ja, waar bevindt deze zich? (2.5)
- Is er sprake van beïnvloeding vanuit de omgeving van de bodemkwaliteit of de kwaliteit van het grondwater? Zo ja, welke en waar bevinden deze zich? (2.6)
- Is er sprake van een bodemkwaliteitskaart? Zo ja, welke kwaliteitsklasse is voor de locatie toegekend en welke lagen zijn daarbij onderscheiden? (2.6)
- Wat is de bodemopbouw en geohydrologie en is er binnen het onderzoeksgebied sprake van verschillende fysische kwaliteiten en/of bodemvreemde lagen? (2.7)
- Is de milieuhygiënische kwaliteit van de bodem afdoende bekend of wordt bodemonderzoek noodzakelijk geacht? Motiveer het antwoord (H3)

Ten behoeve van het vooronderzoek zijn de volgende bronnen geraadpleegd:

- Kadaster
- Informatie opdrachtgever en eigenaar
- Landelijk bodemloket
- Gemeentelijke informatie (regionaal loket omgevingsdienst en bouw- en milieuarchief)
- Historische kaarten en registratiekaart gebouwen (topotijdreis.nl, BAG-viewer)
- Actuele luchtfoto's (google earth)
- Grondwaterkaart van Nederland (TNO, Dino-loket)

### 2.3. Afbakening en locatiegegevens

De onderzoekslocatie bevindt zich in het centrum van Uden. Kadastraal staat de locatie bekend als gemeente Uden, sectie M, nummer 6679. In bijlage 1 zijn een omgevingskaart en kadastrale kaart bijgevoegd. De oppervlakte van de onderzoekslocatie bedraagt circa 1402 m<sup>2</sup>.

Het onderzoeksgebied van het vooronderzoek is geografisch afgebakend tot de onderzoekslocatie en tot 25 meter in de aangrenzende percelen. Gezien de ligging en gebruik van de locatie is deze afbakening als voldoende beschouwd.

Hieronder is een luchtfoto bijgevoegd met de globale begrenzing van de onderzoekslocatie.

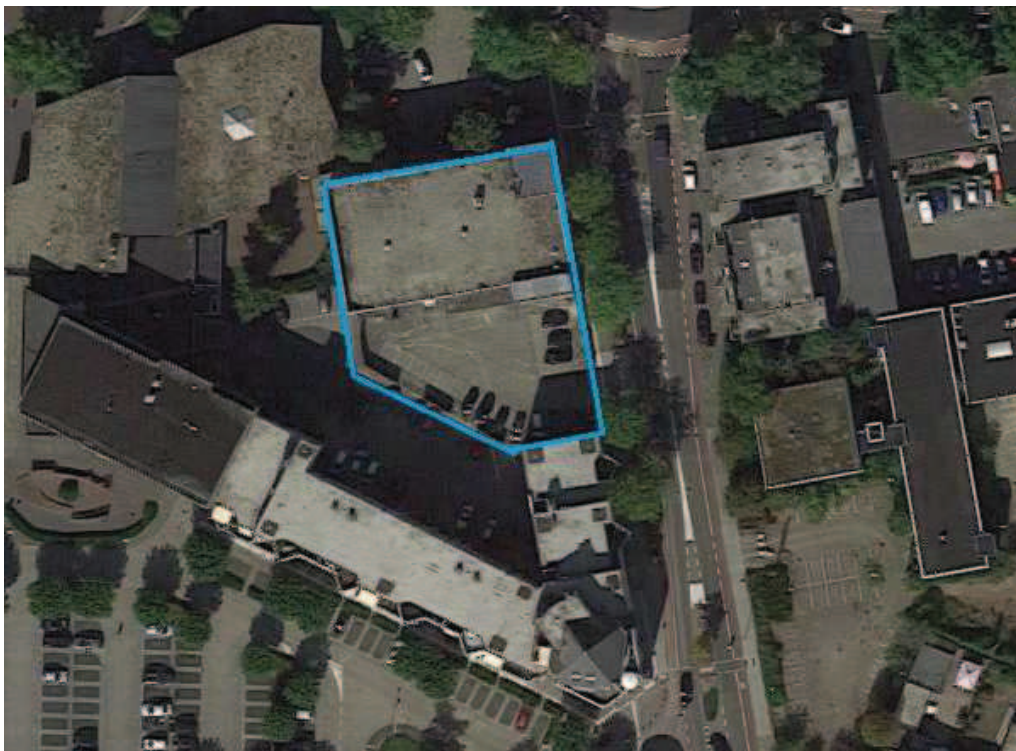

Figuur 2.1: Globale ligging onderzoekslocatie



## 2.4. Terreingebruik onderzoekslocatie

### Historisch gebruik

De onderzoekslocatie ligt in het centrum van Uden. Tot 1985 was er ter plaatse van de onderzoekslocatie sprake van groen en bomen. Hieronder is een historische kaart opgenomen waar uit op te maken valt dat de Violierstraat in het verleden in westelijke richting overging op De Misse (niet voor auto's).



Figuur 2.2: Historische kaart 1980

In 1985 is het huidige pand gebouwd dat tot circa 2002 in gebruik werd genomen door de PTT als postkantoor. In 2002 is het pand aangekocht door Bouwbedrijf Wagemakers BV en vanaf 2004 tot voor kort werd het pand verhuurd aan de solidariteitswerkplaats waar door veelal gepensioneerden tweedehandse huishoudelijke spullen werden opgeknapt.

Op de locatie hebben nooit bodembedreigende (bedrijfs)activiteiten of calamiteiten plaatsgevonden. Voor zover bekend zijn er geen bovengrondse of ondergrondse brandstoftanks aanwezig geweest.

In het landelijk bodemloket staat de locatie niet geregistreerd. Op figuur 2.3 op de volgende pagina is een kaart van het bodemloket bijgevoegd.

De omgevingsrapportage van het regionaal loket van de omgevingsdienst is bijgevoegd in bijlage 2. Van de locatie zelf zijn geen gegevens bekend.

## Kaart

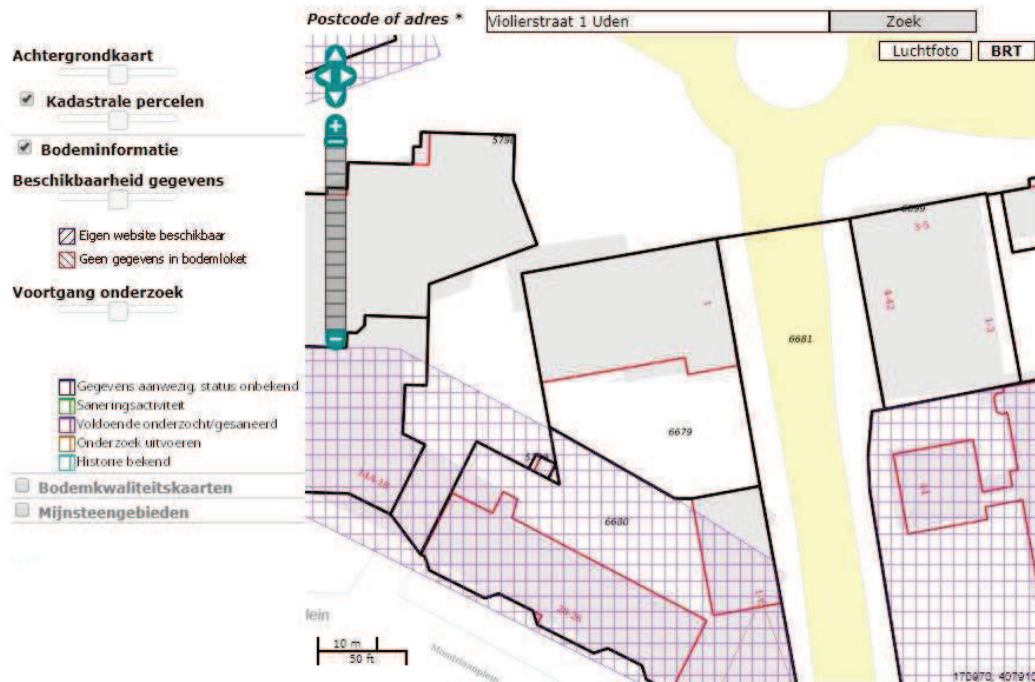

Figuur 2.3: Kaart landelijk bodemloket

### Huidig gebruik

Voorafgaand aan de veldwerkzaamheden heeft een terreininspectie plaatsgevonden. In bijlage 3 is een situatietekening bijgevoegd waarop de bevindingen staan aangegeven.

Op de locatie staat het oude PTT-pand dat voorzien is van een betonvloer en opgetrokken uit stenen. De achterplaats is te bereiken via de Kastanjewegen, wordt gebruikt als parkeerplaats en is verhard met tegels en klinkers. Er zijn geen potentiële bronnen van bodemverontreiniging waargenomen.

### Toekomstig gebruik

De locatie krijgt een woonbestemming. Een schetsplan van het appartementencomplex is bijgevoegd in bijlage 2.

## 2.5. Voorgaande onderzoeken en saneringen

Voor zover bekend zijn er op de locatie in het verleden geen bodemonderzoeken of bodemsaneringen uitgevoerd.

## 2.6. Omgeving locatie

De locatie bevindt zich in het centrum van Uden in een overwegend winkel- en woonomgeving.

Binnen een straal van 25 meter uit de onderzoekslocatie is in de bodemloketten de volgende informatie bekend:

- Mondriaanplein 16-24 (NB085601513); In het verleden bevond zich op de locatie een ondergrondse brandstoftank. In 1989 is voorafgaand aan de nieuwbouw een indicatief bodemonderzoek uitgevoerd waarbij geen relevante verontreinigingen zijn aangetoond.
- Kastanjeweg 33 (NB085603484); In het verleden bevond zich op de locatie een ondergrondse brandstoftank. Er is zover bekend voorafgaand aan de nieuwbouw in 1992 geen bodemonderzoek uitgevoerd.
- Kastanjeweg 44 (NB085600185); De locatie ligt schuin aan de overzijde van de weg en was voorheen in gebruik door een autoreparatiebedrijf annex tankstation. Met bodemonderzoek is in 2000 in grond en grondwater plaatselijk een ernstige verontreiniging aangetoond met minerale olie en xylenen. De verontreiniging is met instemming door de provincie in 2002 gesaneerd. Er is geen sprake van een restverontreiniging.

Op basis van deze gegevens is aangenomen dat er in de nabijheid van de locatie zich geen (grootschalige) gevallen van verontreinigingen voordoen die van invloed zijn (geweest) op de bodemkwaliteit ter plaatse van de onderzoekslocatie.

De gemeente Uden beschikt over een bodemkwaliteitskaart (regio Noordoost Brabant, juli 2011). Voor ontgraving en toepassing zijn kaarten van boven- en ondergrond onderscheiden. De kaart sluit aan op het landelijk bodembeleid waarbij onderscheid is gemaakt tussen natuur en landbouw, wonen en industrie. Binnen de gemeente geldt overwegend de bodemkwaliteitsklasse 'natuur en landbouw AW2000'. De woonkernen (wonen) en de industrieterreinen en gemeentelijke bermen en doorgaande wegen zijn uitgezonderd (industrie).

In de regio Noordoost Brabant is bekend dat in het grondwater verhoogde gehalten zware metalen voor kunnen komen. Vaak worden ze zonder duidelijk aanwijsbare reden aangetroffen, kunnen sterk fluctueren en worden veelal als lokaal verhoogde achtergrondwaarden beschouwd.

## 2.7. Bodemopbouw en geohydrologie

De gegevens van de bodemopbouw en geohydrologie zijn verkregen van de Grondwaterkaart van Nederland (TNO) en het DINO-loket.



In de onderstaande tabel is de bodemopbouw ter plaatse van de onderzoekslocatie schematisch weergegeven. De locatie ligt ten oosten van de Peelrandbreuk in de geologisch hoger gelegen gebied van de Peelhorst.

#### Schematische bodemopbouw

Globale diepte (m-mv)	Geohydrologische eenheid	Lithostratigrafische eenheid	Lithologie
0-1	Deklaag	Nuenengroep en Holoceen	Fijne en grove zanden (plaatselijk veen- en leemlagen)
1-30	1 <sup>e</sup> watervoerende pakket	Formaties van Veghel en Kreftenheye	Fijne en grove grindrijke zanden

De stromingsrichting van het freatisch grondwater is ter plaatse globaal west-zuidwest gericht. De grondwaterstand varieert tot op een diepte van 2,5 tot 3,2 m-mv.

De onderzoekslocatie ligt niet in een grondwaterbeschermingsgebied van een waterpompstation. Het is verder niet onderzocht of er op korte afstand industriële grondwateronttrekkingen aanwezig zijn met een invloedssfeer tot aan de onderzoekslocatie.

### 3. Hypothese en onderzoeksopzet

Op basis van het uitgevoerd vooronderzoek zijn de volgende conclusies getrokken:

- Vanwege het ontbreken van een mogelijke oorzaak van bodemverontreiniging is de onderzoekshypothese voor de gehele locatie 'niet verdacht'.
- Er zijn geen vermoedens van de aanwezigheid van asbest in de bodem;
  - geen voormalige gebouwen
  - geen aanwezige gebouwen die gedekt zijn met asbestverdachte golfplaten
  - geen aanwezige puinverhardingen
  - voor zover bekend bevinden zich in de bodem geen puinresten

De NEN 5740 beschrijft voor verschillende situaties de te hanteren onderzoeksstrategie. Verdachte en niet-verdachte locaties worden daarbij onderscheiden.

Voor asbest in bodem is de NEN 5707 van toepassing. Bij een bestemmingswijziging en/of aanvraag van een omgevingsvergunning is alleen een asbestonderzoek noodzakelijk wanneer sprake is van een asbestverdachte situatie.

In overleg met de opdrachtgever is op basis van de bovenstaande conclusies de onderstaande onderzoeksopzet vastgesteld.

#### NEN 5740: onderzoeksstrategie, veldwerk en laboratoriumonderzoek

Locatie	Opp. (m <sup>2</sup> )	Strategie <sup>1)</sup>	Veldwerkzaamheden		Laboratoriumonderzoek	
			Grond	Grondwater	Grond <sup>2)</sup>	Grondwater <sup>3)</sup>
			Aantal boringen (diepte in m-mv)	Aantal peilbuizen (filterdiepte m-mv)	(NEN-pakket)	(NEN-pakket)
Perceel	1402	ONV-NL	6x 0,5 1x 2,0	1 (ca. 3,5-4,5)	1x bgr 1x ogr	1x

1) ONV-NL: Onderzoeksstrategie voor een onverdachte niet-lijnvormige locatie

2) Standaardpakket grond: zware metalen (9), PCB (7), PAK 10, minerale olie (GC), organische stof en lutum

3) Standaardpakket grondwater: zware metalen (9), aromaten (BTEXN), chloorkoolwaterstoffen (17) en minerale olie

## **4. Veld- en laboratoriumonderzoek**

### **4.1. Veldwerk**

De veldwerkzaamheden zijn uitgevoerd op basis van de BRL SIKB 2000 en de van toepassing zijnde NEN-normen (NPR 5741 en NEN 5742 t/m NEN 5744). Het veldwerk is uitgevoerd door de heer M.W.T. van Oort. Een erkend en ervaren veldwerker die geregistreerd staat onder de BRL SIKB 2000. De veldwerkzaamheden hebben plaats gevonden op 4 december 2018.

Ná een veldinspectie zijn ter plaatse van de onderzoekslocatie de volgende werkzaamheden uitgevoerd:

- 8 grondboringen tot een diepte van 0,5 m-mv (B1 t/m B8), waarvan;
- 3 boringen doorgezet tot een diepte van 2,0 m-mv (B1, B2 en B3).
- Gebruik is gemaakt van een bestaande peilbuis (PB1, diepte 4,6 m-mv).

In bijlage 3 zijn op een situatietekening de boorlocaties aangegeven. De boringen zijn gelijkmatig verdeeld over de onderzoekslocatie. De peilbuis staat centraal van de onderzoekslocatie. De diepe boringen B1 t/m B3 zijn direct rondom het pand geplaatst.

Het opgeboorde materiaal is in het veld geclassificeerd volgens NEN 5104 en zintuiglijk beoordeeld op de aanwezigheid van verontreinigingen. Van de grond zijn monsters genomen in trajecten van maximaal 0,5 meter. Bodemlagen met kenmerken van verontreinigingen of een afwijkende textuur zijn separaat bemonsterd.

De peilbuis is bemonsterd met behulp van een slangenpomp. Ná het vaststellen van de grondwaterstand is de peilbuis afgepompt waarna de zuurgraad (pH), geleidingsvermogen (EC), troebelheid (NTU) en eventueel het gehalte zuurstof (O<sub>2</sub>) zijn gemeten. Ten behoeve van een analyse op zware metalen is het grondwater in het veld gefiltreerd met een wegwerffilter (0,45 µm).

Bij de uitvoering van de veldwerkzaamheden is niet afgeweken van de protocollen 2001 en 2002 van de BRL SIKB 2000.

### **4.2. Resultaten veldonderzoek**

De boorprofielen van de 8 uitgevoerde grondboringen zijn opgenomen in bijlage 4. De bodem ter plaatse van de onderzoekslocatie is opgebouwd uit zand. In de ondergrond is soms lemig zand aangetroffen.

Zintuiglijk zijn tijdens de uitvoering van de boringen geen verontreinigingen, bijmengingen, afwijkingen of andere bijzonderheden waargenomen.

Tijdens de monsterneming van het grondwater zijn zintuiglijk geen bijzonderheden waargenomen die zouden kunnen duiden op de aanwezigheid van bodemverontreiniging. De resultaten van het grondwateronderzoek zijn in onderstaand overzicht opgenomen.

#### Veldmetingen grondwaterbemonstering

Peilbuis (nr.)	Gws (m-mv)	pH	EC ( $\mu\text{S/cm}$ )	Troebelheid (NTU)	O <sub>2</sub> -gehalte (%)	Opmerkingen <sup>*)</sup>
PB1	3,06	6,9	430	152	-	Goedlopende peilbuis (niet belucht)

<sup>\*)</sup> Bij een slechtlopende peilbuis waarbij het filter gedeeltelijk droog is gevallen zijn de analysesresultaten indicatief. Wanneer bij goedlopende peilbuizen het filter snijdend staat met de grondwaterspiegel zijn de analysesresultaten voor vluchtige verbindingen indicatief.

Er zijn geen indicaties voor een afwijkende situatie. Opgemerkt wordt dat de troebelheid in het grondwater hoger is dan 10 NTU. De gehalten van organische parameters kunnen hierdoor hoger uitvallen.

### 4.3. Laboratoriumonderzoek

Op basis van het veldwerk en de zintuiglijke waarnemingen heeft een selectie plaats gevonden van de te analyseren grondmonsters. De mengmonsters zijn niet in het veld maar in het laboratorium samengesteld.

#### Grond- en grondwateranalyses

Monstercode	Samenstelling (diepte monster/filter in cm-mv)	Analyse
MMB1 (bovengrond)	1.1+3.1+4.1+5.1+6.1+7.1+8.1 (0-50)	NEN-pakket
MMO2 (ondergrond)	1.3+1.4+2.2+3.2+3.3 (50-200)	NEN-pakket
GRW (grondwater)	PB1 (360-460)	NEN-pakket

Het zogenaamd standaard NEN-pakket bevat een analyse van de volgende parameters.

Grond ; droge stof, organische stof, lutum, zware metalen (barium, cadmium, kobalt, koper, kwik, lood, molybdeen, nikkel en zink), PCB's, PAK en minerale olie.

Grondwater ; zware metalen (barium, cadmium, kobalt, koper, kwik, lood, molybdeen, nikkel en zink), aromatische koolwaterstoffen, chloorkoolwaterstoffen en minerale olie.

Het laboratoriumonderzoek is uitgevoerd door Synlab BV die erkend zijn door de Raad van Accreditatie (ISO/IEC 17025) en geaccrediteerd voor milieuhygiënisch bodemonderzoek (AS3000). De analysecertificaten zijn opgenomen in bijlage 6.

## 5. Resultaten laboratoriumonderzoek

### 5.1. Algemeen bodembeleid en toetsingskader

De analyseresultaten zijn getoetst aan het landelijk referentiekader van het Besluit en de Regeling bodemkwaliteit en de Circulaire bodemsanering. Hierin wordt onderscheid gemaakt in de volgende twee toetsingsniveaus:

- Achtergrondwaarde (Aw) en streefwaarde (Sw)  
Het toetsingsniveau waarbij sprake is van een duurzame en goede bodemkwaliteit waarbij geen noemenswaardige humane en ecologische risico's bestaan. Bij geen overschrijding van de Aw en/of Sw is geen sprake van een verontreiniging.
- Interventiewaarde (Iw)  
Het toetsingsniveau waarboven ernstige vermindering of dreigende vermindering optreedt van de functionele eigenschappen die de bodem heeft voor mens, dier en plant. Bij een overschrijding van de Iw is sprake van een sterke verontreiniging.

De achtergrondwaarde en streefwaarde worden regelmatig overschreden als gevolg van lokaal verhoogde achtergrondwaarden of diffuse belasting. Om vast te kunnen stellen wanneer aanvullend onderzoek gewenst of noodzakelijk is, wordt gebruikt gemaakt van een derde toetsingsniveau.

- Tussenwaarde (Tw)  
De tussenwaarde is de helft van de som van de achtergrond- of streefwaarde en de interventiewaarde ( $Tw = Aw/Sw + Iw/2$ ). Bij een overschrijding bestaat er een vermoeden dat een (ernstige) bodemverontreiniging aanwezig is en dient veelal een aanvullend onderzoek te worden aanbevolen. Bij een overschrijding van de Tw is sprake van een matige verontreiniging.

De interpretatie en toetsing heeft plaatsgevonden middels de Bodem Toets en Validatieservice van Rijkswaterstaat. De BoToVa is het instrument dat de toetsingsregels uit de bodemwetgeving vanuit het Rijk op digitale wijze toegankelijk maakt voor applicaties van gebruikers die de toetsing aan bodemnormen uitvoeren. Gebruik wordt gemaakt van de applicatie @mis van laboratorium Synlab BV.

### 5.2. Toetsing analyseresultaten

In bijlage 5 zijn de toetsingstabellen bijgevoegd waarin de analyses zijn getoetst aan de hierboven beschreven toetsingsniveaus. De meetwaarden voor grond (*or*) zijn op basis van organische stof en lutum omgerekend naar een standaardbodem (*br*).

In de tabellen op de volgende pagina is van de grond- en grondwatermonsters een overzicht opgenomen waarin uitsluitend de verhoogde parameters staan aangegeven.



**GROND - toetsing van de analyseresultaten**

Monster	Diepte (m-mv)	> Aw en <= Tw	> Tw en <=lw	> lw
MMB1	0,00 - 0,50	-	-	-
MMO2	0,50 - 2,00	-	-	-

Opmerkingen:

- : Geen concentraties hoger dan de toetsingswaarde [niet verontreinigd]
- > Aw en <=Tw : Concentratie is hoger dan de achtergrondwaarde en lager dan of gelijk aan de tussenwaarde [licht verontreinigd]
- > Tw en <= lw : Concentratie is hoger dan de tussenwaarde en lager dan of gelijk aan de interventiewaarde [matig verontreinigd]
- > lw : Concentratie is hoger dan de interventiewaarde [sterk verontreinigd]

**GRONDWATER - toetsing van de analyseresultaten**

Monster Peilbuis	Filterdiepte (m-mv)	> Sw en <= Tw	> Tw en <=lw	> lw
GRW PB1	3,60 - 4,60	-	-	-

Opmerkingen:

- : Geen concentraties hoger dan de toetsingswaarde [niet verontreinigd]
- > Sw en <=Tw : Concentratie is hoger dan de streefwaarde en lager dan of gelijk aan de tussenwaarde [licht verontreinigd]
- > Tw en <= lw : Concentratie is hoger dan de tussenwaarde en lager dan of gelijk aan de interventiewaarde [matig verontreinigd]
- > lw : Concentratie is hoger dan de interventiewaarde [sterk verontreinigd]

## **6. Conclusies**

### **6.1. Grond**

Zintuiglijk zijn tijdens de uitvoering van de boringen geen verontreinigingen, bijmengingen, afwijkingen of andere bijzonderheden waargenomen.

Op basis van het laboratoriumonderzoek zijn de volgende conclusies te trekken:

- In het grondmengmonster van de boven- en ondergrond zijn ten opzichte van de achtergrondwaarde geen verhoogde gehalten waargenomen.

De boven- en ondergrond zijn niet verontreinigd. De kwaliteit van de grond voldoet aan de achtergrondwaarde.

### **6.2. Grondwater**

Zintuiglijk zijn verontreinigingen of bijzonderheden waargenomen tijdens het plaatsen van de peilbuis en het bemonsteren van het grondwater.

Op basis van het laboratoriumonderzoek zijn de volgende conclusies te trekken:

- In het grondwatermonster zijn ten opzichte van de streefwaarde geen verhoogde gehalten aangetoond.

Het grondwater is niet verontreinigd.

### **6.3. Hypothese**

Op basis van de onderzoeksresultaten wordt de hypothese 'niet verdacht' aangenomen. In zowel grond als grondwater zijn zintuiglijk en analytisch geen verontreinigingen aangetoond. Er is geen aanleiding voor een vervolgonderzoek.

## 7. Samenvatting en advies

Op de locatie aan de Violierstraat 1 te Uden is een verkennend bodemonderzoek uitgevoerd in verband met de nieuwbouw van een appartementencomplex. Kadastraal staat de locatie bekend als gemeente Uden, sectie M, nummer 6679. De onderzoekslocatie heeft een oppervlakte van circa 1402 m<sup>2</sup>.

Het doel van het onderzoek is het vastleggen van de kwaliteit van grond en grondwater en te beoordelen of er bezwaren zijn tegen het verlenen van een omgevingsvergunning.

Bij de uitvoering van het onderzoek is gebruik gemaakt van de NEN 5740. De strategie van het onderzoek is afgestemd op het vooronderzoek (historie). Gebruik is gemaakt van de onderzoeksopzet voor een niet lijnvormige onverdachte locatie (ONV-NL).

Het veldwerk is uitgevoerd op basis van de BRL SIKB 2000. De analyses zijn uitgevoerd door Synlab BV (AS3000).

Zintuiglijk zijn tijdens de veldwerkzaamheden in de bodem geen verontreinigingen, bijmengingen of andere bijzonderheden waargenomen. Met laboratoriumonderzoek is aangetoond dat zowel de boven- en ondergrond als het grondwater niet verontreinigd zijn ( $<A_w / <S_w$ ).

Op basis van het totaal aan onderzoeksgegevens behoeft de bodemkwaliteit naar ons inziens geen belemmering te vormen voor de nieuwbouw van een appartementencomplex. Er is geen aanleiding tot een vervolgonderzoek.

Geadviseerd wordt de resultaten van het bodemonderzoek voor te leggen aan de gemeente Uden. Als onderzoeksbureau hebben we een adviserende taak. Het bevoegd gezag bepaald of het onderzoek volstaat en/of aanvullend onderzoek noodzakelijk is.

# BIJLAGE 1

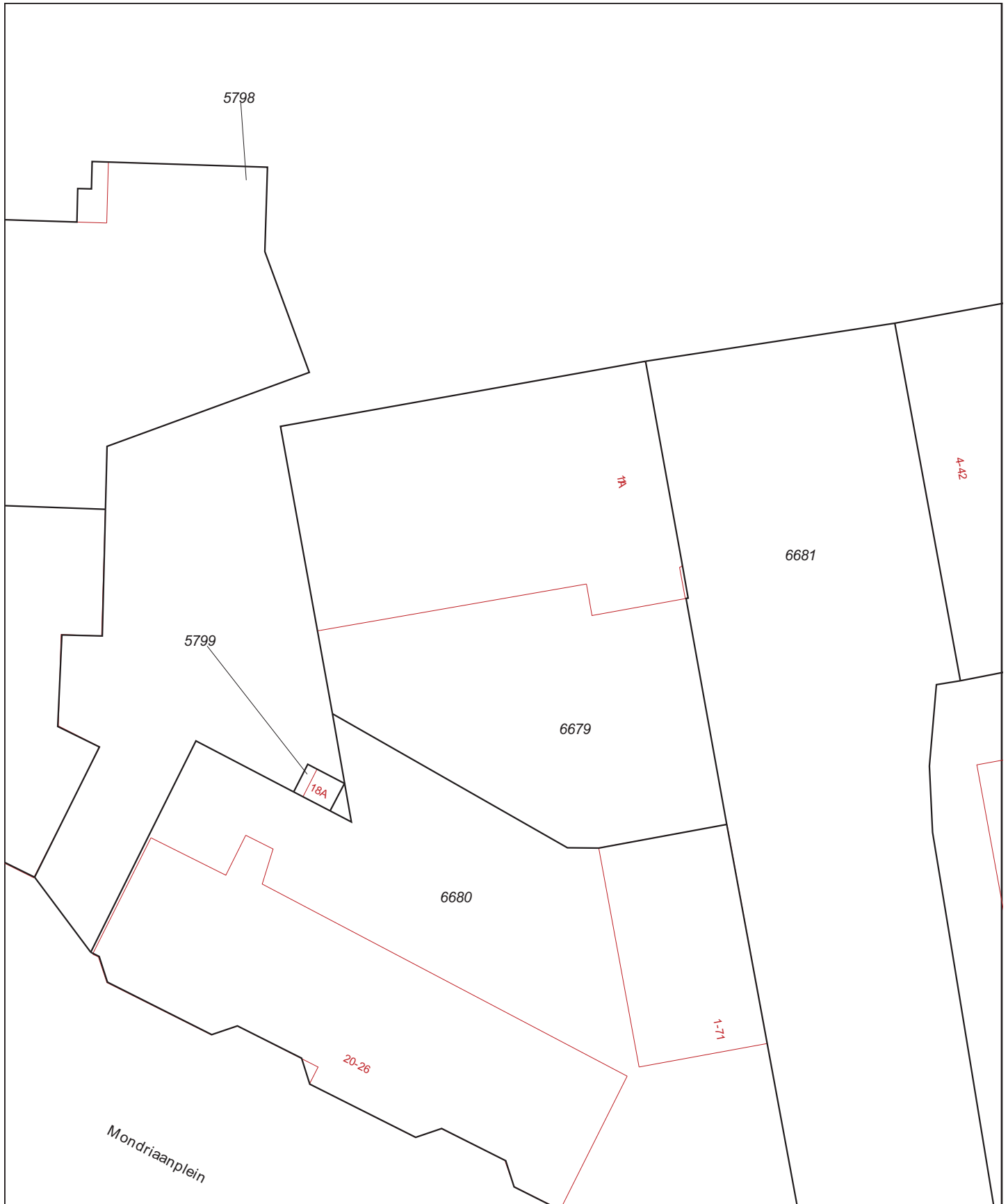

<p>12345 Deze kaart is noordgericht</p> <p>25 Perceelnummer</p> <p>Huisnummer</p> <p>Vastgestelde kadastrale grens</p> <p>Voorlopige kadastrale grens</p> <p>Administratieve kadastrale grens</p> <p>Bebouwing</p> <p>Overige topografie</p> <p>Voor een eensluidend uittreksel, Apeldoorn, 28 november 2018</p> <p>De bewaarder van het kadaster en de openbare registers</p>	<p>Schaal 1:500</p> <p>Kadastrale gemeente Uden</p> <p>Sectie M</p> <p>Perceel 6679</p> 	<p>Aan dit uittreksel kunnen geen betrouwbare maten worden ontleend.</p> <p>De Dienst voor het kadaster en de openbare registers behoudt zich de intellectuele eigendomsrechten voor, waaronder het auteursrecht en het databankenrecht.</p>
--	---	--



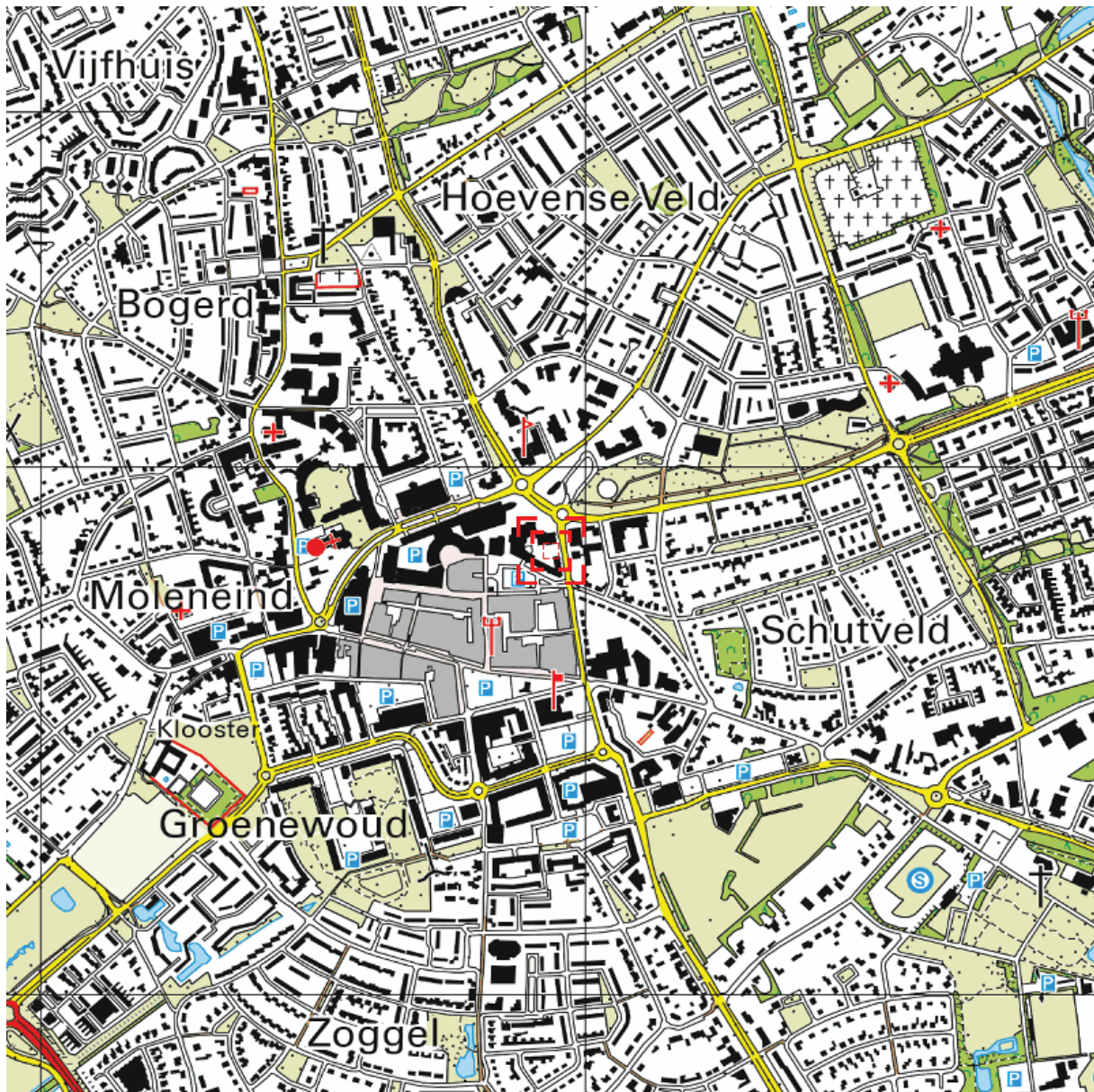

Deze kaart is noordgericht.

Schaal 1: 12500

 Hier bevindt zich Kadastraal object Uden M 6679  
Kastanjeweg 1A, 5401GW Uden  
CC-BY Kadaster.



<p><b>BEBOUWING</b>                  a bebouwd gebied                  b gebouwen                  c hoogbouw                  d kas</p> <p><b>WEGEN</b>                  autosnelweg                  hoofdweg met gescheiden rijbanen                  hoofdweg                  regionale weg met gescheiden rijbanen                  regionale weg                  lokale weg met gescheiden rijbanen                  lokale weg                  weg met losse of slechte verharding                  onverharde weg                  straat/overige weg                  voetgangersgebied                  fietspad                  pad, voetpad                  weg in aanleg</p> <p>viaduct                  aquaduct                  tunnel                  vaste brug                  beweegbare brug                  brug op pijlers</p>	<p><b>SPOORWEGEN</b>                  spoorweg: enkelspoor                  spoorweg: meersporig                  a station b spoorweg in tunnel                  tramweg                  a sneltram b sneltramhalte                  a metro bovengronds                  b metrostation</p> <p><b>HYDROGRAFIE</b>                  waterloop: smaller dan 3 m                  waterloop: 3-6 m breed                  waterloop: breder dan 6 m                  a schutsluis b stuwen                  c koedam                  a duiker b grondduiker                  c afsluitbare duiker</p> <p><b>BODEMGEBRUIK</b>                  a grasland met sloten                  b akkerland met greppels                  c boomgaard                  d fruitwekerij                  e boomwekerij                  f grasland met populierenopstand                  g loofbos                  h naaldbos                  i gemengd bos                  j griend                  k heide                  l zand                  m drasland, moeras                  n rietland                  o dodenakker, begraafplaats                  p overig bodemgebruik</p>	<p><b>OVERIGE SYMBOLEN</b>                  a religieus gebouw                  b toren, hoge koepel                  c religieus gebouw met toren                  d markant object                  e watertoren                  f vuurtoren                  a gemeentehuis                  b postkantoor                  c politiebureau                  d wegwijzer                  a kapel                  b kruis                  c vlampijp                  d telescoop                  a windmolen                  b waterradmolen                  c windmotor                  d windturbine                  a oliepompinstallatie                  b seinmast                  c zendmast                  a hunebed                  b monument                  c gemaal                  a kampeerterrain                  b sportcomplex                  c ziekenhuis                  a paal b grenspunt c boom                  schietbaan                  afrastering                  hoogspanningsleiding met mast                  muur                  geluidswering</p>
---	---	---

# BIJLAGE 2



# Violierstraat 1 Uden

## Omgevingsrapportage



### Bodem

- Locaties

### Ondergrond

- ▬ Kadastraal perceel
- ▨ topografie
- Selectie

# Inhoudsopgave

- Voorblad
- Inhoudsopgave
- Inleiding
- Kastanjeweg 44
- Mondriaanplein 016 - 024
- Kastanjeweg 033 tank
- Kaarten
- Disclaimer
- Toelichting

# Inleiding

Dit betreft een rapportage van de milieu-hygiënische bodemkwaliteit van het perceel waarvan de locatie op de eerste pagina van deze rapportage is aangegeven. De rapportage is gemaakt met behulp van het bodeminformatiesysteem (bis) van de gezamenlijke omgevingsdiensten in Noord-Brabant.

Indien er van het perceel, of de directe omgeving hiervan, bodemonderzoeken of ondergrondse tanks in het bis bekend zijn, bevat deze rapportage een uittreksel hiervan.

## Welke informatie bevat het bodeminformatiesysteem?

Bij de uitvoering van de gemeentelijke en provinciale bodemtaken ontvangen wij bodemrapporten bij grondwerken, bodem- en tanksaneringen, grondtransacties en het behandelen van aanvragen voor omgevingsvergunningen. De resultaten van de bodemonderzoeken worden verwerkt in het bis.

## Geen informatie aanwezig

Indien er in het bis geen informatie over een perceel aanwezig is, kan niet geconcludeerd worden dat er dan ook geen bodemverontreiniging aanwezig is. Alleen na uitvoering van een volledig verkennend bodemonderzoek conform de NEN 5740 kan hierover meer zekerheid worden verkregen. Indien u onderzoek wilt laten uitvoeren dan adviseren wij u contact op te nemen met een SIKB BRL 2000 gecertificeerd adviesbureau. Alleen onderzoeken die uitgevoerd zijn door een gecertificeerd bureau worden voor overheidsbeslissingen in behandeling genomen.

## Locaties met historisch bodembedreigende activiteiten

Om inzicht te krijgen waar de bodem in het verleden mogelijk verontreinigd is geraakt zijn de locaties met een risico op bodemverontreiniging in kaart gebracht. Deze gegevens zijn afkomstig uit oude bestanden en tekeningen, zoals het Hinderwetarchief, milieuarchief en de bestanden van de Kamer van Koophandel. Deze historische informatie zegt iets over het vermoeden van bodemverontreiniging. In feite is het een risicoanalyse die kan leiden tot vervolgonderzoek.

Deze locaties zijn ondergebracht in het zogenaamde historische bodembestand (HBB). Op tal van locaties met de meest verdachte bodembedreigende activiteiten en waar nog niet eerder bodemonderzoek heeft plaatsgevonden, heeft inmiddels oriënterend bodemonderzoek plaatsgevonden.

## Opbouw van de rapportage

Op basis van de ingevoerde geografische gegevens die voor de aanvraag van de rapportage zijn ingevoerd, is met behulp van software gecontroleerd of er op het perceel of in de directe omgeving hiervan gegevens over de bodem en grondwater beschikbaar zijn. Indien deze informatie aanwezig is dan wordt deze getoond in de onderstaande volgorde:

Informatie over de milieukwaliteit op de locatie:

- Overzicht locatiegegevens



- Overzicht bodemonderzoeken
- Overzicht historische bodembedreigende activiteiten
- Overzicht ondergrondse tanks

Naast het geselecteerde perceel wordt ook in een straal van 25 meter rond het geselecteerde perceel gekeken of er onderzoeksgegevens beschikbaar zijn. Indien er informatie aanwezig is, dan wordt deze getoond onder het hoofdstuk: "Informatie over de milieukwaliteit in de directe omgeving van de locatie".

Vervolgens worden ook voor de percelen in de directe omgeving de locatiegegevens, de historische bodembedreigende activiteiten en de ondergrondse tanks weergegeven.

## **Toelichting bij informatie over de bodemkwaliteit op de locatie**

### *Overzicht locatiegegevens*

Onder deze paragraaf worden de locatiegegevens getoond zoals deze in het bis bekend zijn. Onder de locatiegegevens worden ook de status van de bodemlocatie, eventuele verontreinigingen en de vervolgactie aangegeven.

### *Overzicht onderzoeken*

Onder deze paragraaf worden de gegevens van de bodemrapporten die op de locatie zijn uitgevoerd weergegeven, zoals soort onderzoek, aanleiding, rapportdatum, beknopte conclusie en resultaat Wet bodembescherming.

### *Overzicht historische bodembedreigende activiteiten*

Onder deze paragraaf worden de historische bodembedreigende activiteiten getoond zoals deze in het bis bekend zijn.

### *Overzicht aanwezige ondergrondse tanks*

Onder deze paragraaf worden de ondergrondse tanks getoond, zoals deze in het bis bekend zijn.

### *Informatie over de bodemkwaliteit in een straal van 25 meter rond de locatie*

Idem als informatie over de bodemkwaliteit op de locatie maar dan binnen een straal van 25 meter rond de locatie.

## Locatie: Kastanjeweg 44

### Locatie

<b>Adres</b>	Kastanjeweg 44 5401JP UDEN
<b>Locatiecode</b>	AA085600094
<b>Locatiennaam</b>	Kastanjeweg 44
<b>Plaats</b>	Uden
<b>Locatiecode bevoegd gezag WBB</b>	NB085600185

### Status

<b>Vervolg WBB</b>	Voldoende gesaneerd	<b>Beoordeling</b>	Urgent, san binnen 4 jaar
<b>Status rapporten</b>	Sanerings evaluatie	<b>Beschikking</b>	Ernstig, niet urgent
<b>Status besluiten</b>	Ernstig, niet urgent	<b>Status asbest</b>	
<b>Is van voor 1987</b>	Nee		

### Uitgevoerde onderzoeken

Datum	Type	Naam	Auteur	Referentie	Archief	Conclusie overheid
19-04-2000	BOOT	Kastanjeweg 44 UDEN				Naam: Kastanjeweg 44 UDEN Straat/Huisnummer: Kastanjeweg 44 Postcode/Plaats: 5401JP UDEN Gemeente: Uden Product: Benzine Code Nazca: NZ085601412 X/Y coördinaten: 170978.377 / 407829.762 Opmerking1: benzinetank (ondergronds) (631246)
19-04-2000	Nul- of eindsituatieonderzoek	Kastanjeweg 044	Fugro	2001/033/01	statisch	Bovengrond verontreiniging licht, Ondergrond verontreiniging sterk Mo Grondwater verontreiniging sterk Mo+Xyleen Deellocatie A grond en grondwaterverontreinigd
09-11-2000	Nader onderzoek	Kastanjeweg 044	Fugro Ecolyse BV	2001/033/02	statisch	Bovengrond verontreiniging geen analyse Ondergrond verontreiniging sterk

						BTEXN Grondwater verontreiniging sterk Mo+BETXN
16-03-2001	Saneringsplan	Kastanjeweg 044	V&S Milieu Adviseurs Tilburg	2001/033/03	statisch	Saneringsplan
05-07-2002	Sanerings evaluatie	Kastanjeweg 044	V&S Milieu Adviseurs Tilburg	2001/033/04	Milieuzaken	Saneringsevaluatie Grondwater verontreiniging sterk Mo+BETXN schoon accord door provincie en afgemeld bij PBS geen analyseresultaten ingevoerd ???

## Beschikbare documenten per onderzoek

Geen gegevens beschikbaar

## Verontreinigende activiteiten

Activiteit	Start	Einde	Vervallen	Benoemd	Verontreinigd	Spoed	Voldoende onderzocht
	0	0				Nee	
autoreparatiebedrijf	1987	9999				Nee	
benzine-service-station	1987	9999				Nee	
benzinepompinstallatie	1968	9999				Nee	
benzinetank (ondergronds)	9999	9999				Nee	
electriciteitsproductie en -distributiebedrijf	9999	9999				Nee	

## Geconstateerde verontreinigingen

Matrix	Overschr.	m <sup>2</sup>	m <sup>3</sup>	Van	Tot	Opmerking
Grond	I	350	620			
Grondwater	I	500	1020			

## Beschikbare documenten

Geen gegevens beschikbaar

## Besluiten

Datum	Besluit	Kenmerk	Status
06-06-2001	besch. ernstig, niet urgent	0760210	Definitief
06-06-2001	Instemmen met SP	0790210	Definitief

03-06-2003	Instemmen uitgevoerde sanering	0919281	Definitief
------------	--------------------------------	---------	------------

## Sanering

Type sanering	Zorgstatus	Uiterste start	Werkelijke start	Werkelijke einddatum
Volledig (locatie)		13-06-2002	13-06-2002	03-06-2003

## Saneringscontouren

Datum	Gerealiseerd bovengrond	Gerealiseerd ondergrond	Medium
03-06-2003	Voll. verw., aanvulgrond schoon (MF)	Stabiel, geen restverontr./zorg/mon.	

## Zorgmaatregelen

Geen gegevens beschikbaar

## Locatie: Mondriaanplein 016 - 024

### Locatie

<b>Adres</b>	Mondriaanplein 16 24 5401HX UDEN
<b>Locatiecode</b>	AA085601354
<b>Locatiennaam</b>	Mondriaanplein 016 - 024
<b>Plaats</b>	Uden
<b>Locatiecode bevoegd gezag WBB</b>	NB085601513

### Status

<b>Vervolg WBB</b>	Voldoende onderzocht	<b>Beoordeling</b>	Pot. verontreinigd
<b>Status rapporten</b>	Indicatief onderzoek	<b>Beschikking</b>	
<b>Status besluiten</b>		<b>Status asbest</b>	
<b>Is van voor 1987</b>	Ja		

### Uitgevoerde onderzoeken

Datum	Type	Naam	Auteur	Referentie	Archief	Conclusie overheid
	BOOT	Mondriaanplein 1624 UDEN				Naam: Mondriaanplein 1624 UDEN Straat/Huisnummer: Mondriaanplein 16 24 Postcode/Plaats: 5401HX UDEN Gemeente: Uden Product: brandstoftank Bodemverontreiniging: Nee Code Nazca: NZ085600867 X/Y coördinaten: 170907.007 / 407826.899 Opmerking1: brandstoftank (ondergronds) (631240)
01-05-1989	Indicatief onderzoek	Mondriaanplein 016-024	Heidemij	89/005/01	statisch	Bovengrond verontreiniging licht, Ondergrond verontreiniging geen analyse, Grondwater verontreiniging licht,

### Beschikbare documenten per onderzoek

Geen gegevens beschikbaar

### Verontreinigende activiteiten

Activiteit	Start	Einde	Vervallen	Benoemd	Verontreinigd	Spoed	Voldoende onderzocht
	0	0				Nee	
benzine-service-station	1967	9999	Nee	Nee	Nee	Nee	
brandstoftank (ondergronds)	9999	9999	Nee	Nee	Nee	Nee	
taxibedrijf	9999	9999	Nee	Nee	Nee	Nee	



transportbedrijf	9999	9999	Nee	Nee	Nee	Nee	
------------------	------	------	-----	-----	-----	-----	--

## Geconstateerde verontreinigingen

Geen gegevens beschikbaar

## Beschikbare documenten

Geen gegevens beschikbaar

## Besluiten

Geen gegevens beschikbaar

## Sanering

Geen gegevens beschikbaar

## Saneringscontouren

Geen gegevens beschikbaar

## Zorgmaatregelen

Geen gegevens beschikbaar

## Locatie: Kastanjeweg 033 tank

### Locatie

<b>Adres</b>	Kastanjeweg 33 UDEN
<b>Locatiecode</b>	AA085602416
<b>Locatiennaam</b>	Kastanjeweg 033 tank
<b>Plaats</b>	Uden
<b>Locatiecode bevoegd gezag WBB</b>	NB085603484

### Status

<b>Vervolg WBB</b>	Uitvoeren OO	<b>Beoordeling</b>	Potentieel Ernstig
<b>Status rapporten</b>	BOOT	<b>Beschikking</b>	
<b>Status besluiten</b>		<b>Status asbest</b>	
<b>Is van voor 1987</b>	Nee		

### Uitgevoerde onderzoeken

Datum	Type	Naam	Auteur	Referentie	Archief	Conclusie overheid
	BOOT	Kastanjeweg 33 UDEN				Naam: Kastanjeweg 33 UDEN Straat/Huisnummer: Kastanjeweg 33 Postcode/Plaats: UDEN Gemeente: Uden Product: brandstoftank Code Nazca: NZ085600561 X/Y coördinaten: 170933.418 / 407802.501 Opmerking1: brandstoftank (ondergronds) (631240)

### Beschikbare documenten per onderzoek

Geen gegevens beschikbaar

### Verontreinigende activiteiten

Activiteit	Start	Einde	Vervallen	Benoemd	Verontreinigd	Spoed	Voldoende onderzocht
benzine-service-station	1967	9999				Nee	
brandstoffendetailhandel (vloeibaar)	1967	1978		Ja		Nee	
brandstoftank (ondergronds)	9999	9999		Nee		Nee	
taxibedrijf	9999	9999				Nee	
transportbedrijf	9999	9999				Nee	

### Geconstateerde verontreinigingen

Geen gegevens beschikbaar

## Beschikbare documenten

Geen gegevens beschikbaar

## Besluiten

Geen gegevens beschikbaar

## Sanering

Geen gegevens beschikbaar

## Saneringscontouren

Geen gegevens beschikbaar

## Zorgmaatregelen

Geen gegevens beschikbaar

De informatie die wij in deze rapportage beschikbaar stellen, dient u te interpreteren als een inschatting van de situatie. Aangezien de informatie is gebaseerd op onderzoeken die in het verleden hebben plaatsgevonden kunnen wij nooit 100% zekerheid geven met betrekking tot de actuele kwaliteit van grond en grondwater. De gezamenlijke omgevingsdiensten in Noord – Brabant zijn niet aansprakelijk voor enige schade dan wel enige andere indirecte incidentele of gevolgschade als blijkt dat in de praktijk de kwaliteit van grond of grondwater anders is dan in dit rapport is vermeld. Wij attenderen u op het feit dat u als makelaar, eigenaar, toekomstig eigenaar of als derde, bij aan- of verkoop van onroerend goed een vergaande onderzoeksplicht heeft als het gaat om het vaststellen van de kwaliteit van de bodem en/of de aanwezigheid van ondergrondse brandstoftanks. Wij adviseren u om in voorkomende gevallen zelf zorg te dragen voor bodemonderzoek dan wel onderzoek naar de aanwezigheid van een tank.

De informatie uit deze rapportage kan niet worden gebruikt bij de aanvraag van een omgevingsvergunning of andere gemeentelijke producten of diensten. Bij een vergunningaanvraag dient elke situatie opnieuw afzonderlijk te worden beoordeeld. Ook al heeft er op een locatie eerder bodemonderzoek plaatsgevonden is het niet uitgesloten dat de gemeente opnieuw bodemonderzoek eist. De aanwezige informatie kan verouderd zijn, ook kan er een onjuiste onderzoeksstrategie zijn toegepast.

# Toelichting

Toelichting op gebruikte terminologie

## Uitleg begrippen bij deze rapportage

De analyseresultaten in relatie tot de onderzoeksstrategie geven een beeld van de verontreinigings situatie. Op basis van hiervan wordt een locatie beoordeeld. Hieronder volgt een opsomming:

- Niet verontreinigd geen vervolg: Volgens de beschikbare informatie is de locatie niet verontreinigd, een nader bodemonderzoek is niet noodzakelijk.
- Ernstig: Potentieel ernstig. Het vermoeden bestaat dat er sprake is van een ernstige verontreiniging.
- Een locatie wordt ook als Pot. Ernstig gekwalificeerd als er alleen bodembedreigende handelingen hebben plaatsgevonden (historisch bodemonderzoek). De locatie is dan als het ware verdacht met betrekking tot het voorkomen van bodemverontreiniging.
- Urgent c.q. Spoedeisend: Potentieel urgent. Het vermoeden bestaat dat de ernstige verontreiniging risico"e;s vormt voor de gezondheid, ecologie en verspreiding.
- verontreinigd: Geen vervolg. Het vermoeden bestaat dat de locatie wel verontreinigd is maar er is geen aanleiding tot het doen van vervolgonderzoek.
- Niet Ernstig: Er is geen sprake van een ernstige bodemverontreiniging.
- Ernstig, niet urgent c.q. Spoedeisend: Door de provincie in een beschikking vastgelegd dat sprake is van een sterke verontreiniging in meer dan 25 m<sup>3</sup> grond en/of 100 m<sup>3</sup> grondwater. Er zijn geen gezondheids-, Ecologische en/ of verspreidingsrisico"e;s.
- Ernstig, urgentie c.q. spoedeisendheid niet bepaald: Er is sprake van een sterke verontreiniging in meer dan 25 m<sup>3</sup> grond en/of 100 m<sup>3</sup> grondwater waarvan de urgentie (risico"e;s) niet zijn vastgesteld.
- Ernstig en urgent c.q. spoedeisend, sanering binnen 4 jaar: Door de provincie in een beschikking vastgelegd dat sprake is van een sterke verontreiniging in meer dan 25 m<sup>3</sup> grond en/of 100 m<sup>3</sup> grondwater. De verontreiniging vormt een actueel gevaar voor de volksgezondheid, en/of het ecosysteem en/of verspreiding.

Indien er op een locatie een geval van ernstige bodemverontreiniging is aangetroffen is de provincie bevoegd gezag. De provincie zal afhankelijk van de situatie een beschikking afgeven.

Op basis van de status van de verontreiniging (beoordeling van de locatie) worden de vervolgstappen vastgesteld. We onderscheiden de volgende stappen (activiteiten):

- Voldoende onderzocht/gesaneerd, geen vervolg: Op basis van de huidige bodemonderzoeken of op grond van een goedgekeurd evaluatierapport (naar aanleiding van een bodemsanering) is vervolgonderzoek niet noodzakelijk.
- Uitvoeren (aanvullend) HO, OO, NO, SO en SP: Respectievelijk het uitvoeren van een (aanvullend) Historisch Onderzoek, een Oriënterend Onderzoek, een Nader Onderzoek, een Saneringonderzoek en het opstellen van een Saneringsplan.
- Uitvoeren van een sanering en/of aanvullend sanering: De grond en/of het grondwater worden ontdaan van de verontreinigende componenten.
- Uitvoeren tijdelijke beveiliging: Het plaatsen van tijdelijke sanerende maatregelen met als doel verspreiding van de verontreiniging tegen te gaan of de risico"e;s van de verontreiniging terug te dringen.
- Uitvoeren (aanvullende) saneringsevaluatie: De resultaten (hoeveelheid verwijderde grond, terugsaneerwaarde, etc) worden vastgelegd in een rapport.

- Uitvoeren actieve nazorg: Na afronding van de sanering gelden nog zorgverplichtingen die door de provincie in een beschikking zijn vastgelegd.
- Monitoring: De verontreiniging wordt periodiek gecontroleerd of geen verspreiding plaatsvindt. Ook deze activiteiten zijn in een beschikking vastgelegd.
- Registratie restverontreiniging: Na sanering is een verontreiniging achter gebleven. De aard en omvang van deze verontreiniging wordt geregistreerd bij de provincie en de gemeente. Bij het kadaster wordt een aantekening gemaakt.

Er zijn verschillende soorten bodemonderzoeken, elk met een ander doel en uitvoeringsstrategie. De volgende onderzoekstypen worden onderscheiden:

- PreHo: Prehistorisch bodemonderzoek, er is een verdenking van bodembedreigende activiteiten. De locatie is bijvoorbeeld afkomstig uit de lijst van de Kamer van Koophandel.
- Historisch onderzocht: Er is een historisch bodemonderzoek verricht. Zonder de locatie te bezoeken is in de gemeentelijke archieven gezocht naar aanwijzingen voor een bodembedreigende activiteit.
- Beperkt onderzoek: Eenvoudig onderzoek met een specifiek doel (bv verdenking van asbest of een calamiteit). Een beperkt onderzoek geeft geen uitsluitsel over de algemene bodemkwaliteit.
- BOOT of indicatief onderzoek: Een beperkt onderzoek geeft geen uitsluitsel over de algemene bodemkwaliteit.
- Onderzocht op aard (O.O./NVN/NEN): Op de locatie is een analytisch bodemonderzoek verricht om te onderzoeken of er sprake is van bodemverontreiniging. Dit kunnen verschillende typen onderzoek zijn die echter allemaal tot doel hebben om een eventuele verontreiniging aan het licht te brengen. (OO = oriënterend onderzoek, NVN = indicatief bodemonderzoek conform de Nederlandse Voornorm en NEN = verkennend bodemonderzoek conform de Nederlandse Eenheidsnorm (NEN 5740)).
- Nulsituatie onderzoek: Om in de toekomst vast te kunnen stellen of de huidige eigenaar de bodem (verder)verontreinigd heeft wordt de kwaliteit van de bodem vastgelegd. Indien later blijkt dat de milieuhygiënische kwaliteit van de bodem is verslechterd dan kan de eigenaar hiervoor aansprakelijk worden gesteld. Wordt toegepast bij de vestiging van bedrijven op een locatie die potentieel bodembedreigende activiteiten uitvoeren.
- O.O.T. (Besluit Opslag Ondergrondse Tanks): Onderzoek dat wordt uitgevoerd om vast te stellen of zich bij een ondergrondse brandstoftank verontreinigingen bevindt.
- Asbest in grond onderzoek (NEN 5707)
- Nader onderzoek: Onderzoek naar de grootte van de verontreiniging en het vaststellen van de ernst en de urgentie (NTA 5755).
- Saneringsonderzoek opgesteld: er is, naar aanleiding van de resultaten van het nader bodemonderzoek, een onderzoek naar de saneringsmogelijkheden uitgevoerd.
- Saneringsplan opgesteld: Een saneringsplan is een planmatige beschrijving van de saneringsmethode en/of de saneringstechnieken.
- Saneringsevaluatie uitgevoerd: een opsomming van de resultaten en gebeurtenissen naar aanleiding van een sanering.

## Analyseresultaten in conclusie

De analyseresultaten worden weergegeven in de vorm van letters en symbolen. De combinatie hiervan geeft aan of de bodem verontreinigd is of niet. De letters hebben de volgende betekenis (conform de Wet bodembescherming).

AW= Achtergrondwaarde

S = Streefwaarde

T = Tussenwaarde

I = Interventiewaarde

In feite geven de letters een concentratieniveau aan dat iets zegt over de aard van de verontreiniging en de sanering daarvan. In het kader van het Besluit bodemkwaliteit is dit de van nature in de bodem aanwezige gehalte aan "verontreinigende" stoffen. Streefwaarde: is de waarde waarbij sprake is van schone grond, geschikt voor alle mogelijke doeleinden. Als van één of meerdere stoffen de streefwaarde of achtergrondwaarde wordt overschreden, is sprake van een lichte bodemverontreiniging. Tussenwaarde: Als van één of meerdere stoffen de tussenwaarde wordt overschreden, is sprake van een matige bodemverontreiniging. Overschrijding van de tussenwaarde is het criterium voor uitvoering van nader bodemonderzoek. Interventiewaarde: is de waarde waarbij maatregelen (interventies) noodzakelijk zijn. Als van één of meerdere stoffen de interventiewaarde wordt overschreden, is sprake van een sterke bodemverontreiniging. De omvang van de verontreiniging, de risico's voor de volksgezondheid, ecologische risico's en verspreidingsrisico's bepalen de ernst en de urgentie c.q. spoedeisendheid van het geval.

### **Wat u moet weten over tankgegevens**

In het verleden werden veel woningen verwarmd met behulp van huisbrandolie (hbo). Deze olie werd opgeslagen in speciale ondergrondse opslagtanks. Bij lekkage kunnen deze tanks een bodemverontreiniging veroorzaken. Volgens het besluit BOOT (Besluit Opslaan in Ondergrondse Tanks), tegenwoordig het Activiteitenbesluit, moeten nog in gebruik zijnde gesaneerde ondergrondse tanks voldoen aan diverse voorschriften zoals keuringen en monitoring. Oude buitengebruik gestelde tanks konden tot 1998 worden gesaneerd door KIWA (Keuringsinstituut voor Waterleidingsartikelen) erkende bedrijven (de tanks werden schoon gemaakt en gevuld met zand, mits de bodem niet verontreinigd was). Oude buitengebruik gestelde tanks die nu nog niet zijn behandeld moeten worden verwijderd. Een eindonderzoek naar brandstofproducten in grond en grondwater is dan verplicht.







# BIJLAGE 3

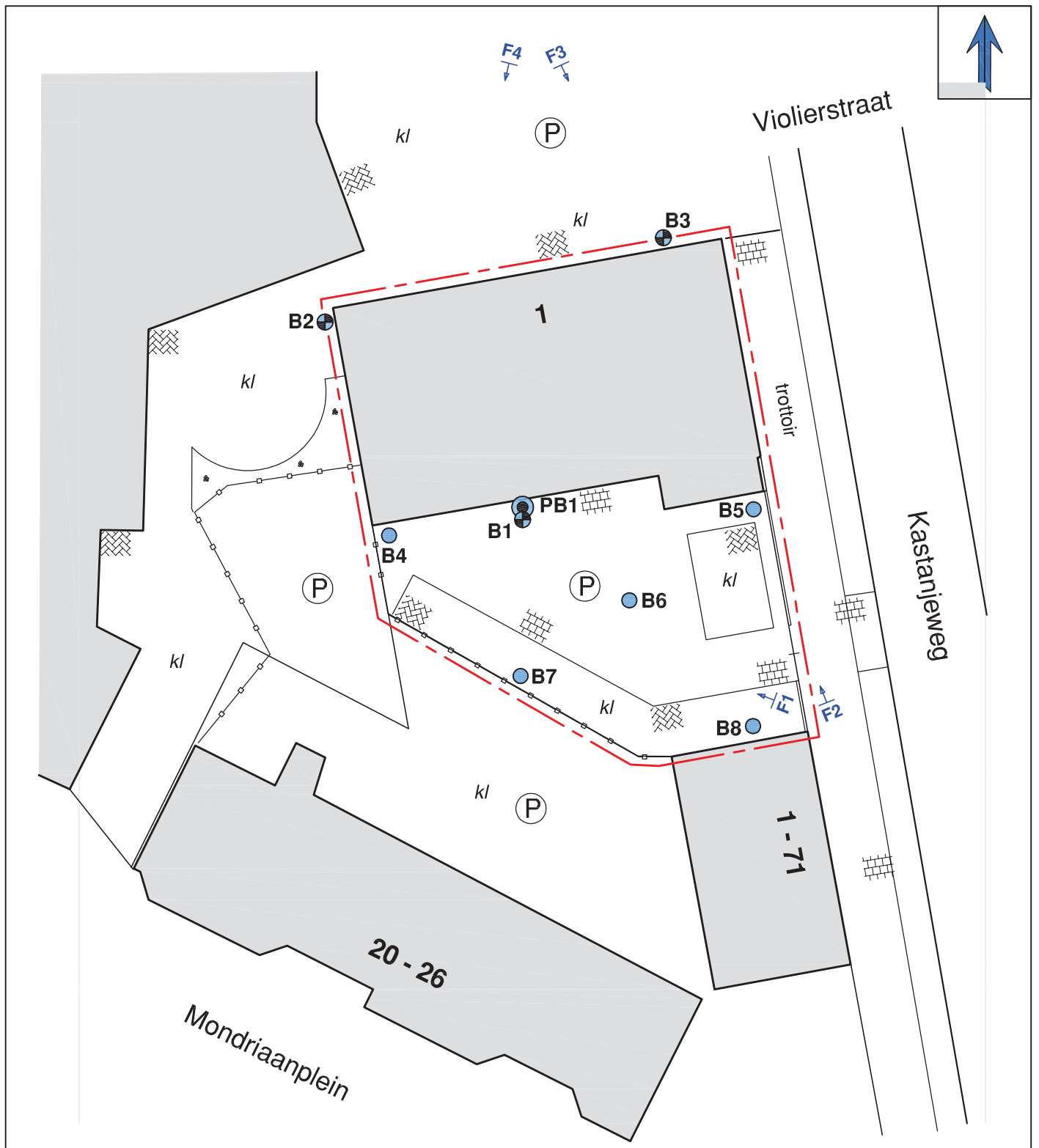

- Ondiepe boring (0,5 m-mv)
- ⊕ Diepe boring (2,0 m-mv of 0,5 m-gws)
- ⊙ Peilbuis
- - - - - Onderzoeksllocatie

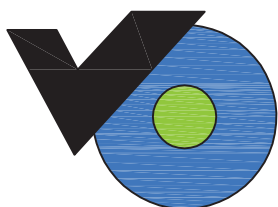

**Titel:** Verkennend bodemonderzoek  
Violierstraat 1 te Uden

**Opdrachtgever:** Bouwbedrijf Wagemakers

**Datum:** December 2018

**Projectnummer:** VST.392718

**Schaal (+/-):** 1:500

Terreinfoto's



Foto 1



Foto 2



Foto 3



Foto 4

# BIJLAGE 4

## PEILBUIS

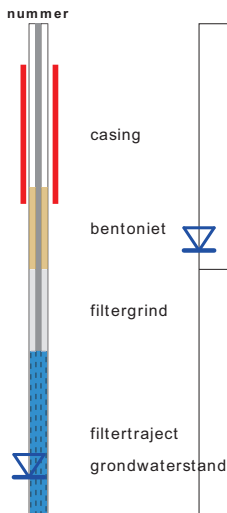

## BORING



## OLIE OP WATER REACTIE (OW)

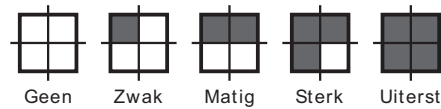

## GEUR INTENSITEIT (GI)



## GRONDSOORTEN



## MATE VAN BIJMENGING

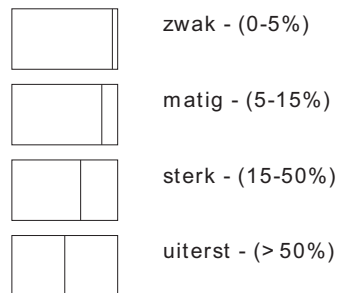

## VERHARDINGEN

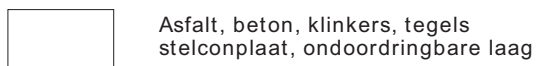

## GRADATIE ZAND

uf = uiterst fijn (63-105 um)  
zf = zeer fijn (105-150 um)  
mf = matig fijn (150-210 um)  
mg = matig grof (210-300 um)  
zg = zeer grof (300-420 um)  
ug = uiterst grof (420-2000 um)

## OVERIG

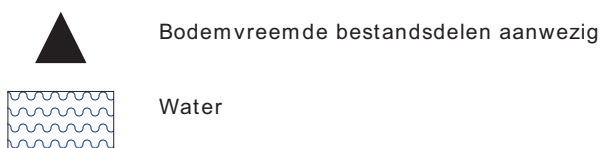

## GRADATIE GRIND

f = fijn (2-5.6 mm)  
mg = matig grof (5.6-16 mm)  
zg = zeer grof (16-63 mm)

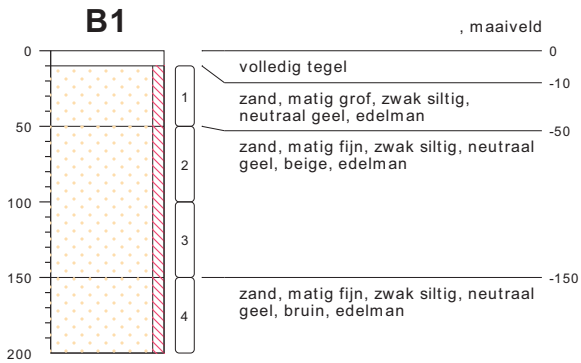

type **grondboring**  
datum **04-12-2018**  
boormeester **M. van Oort**

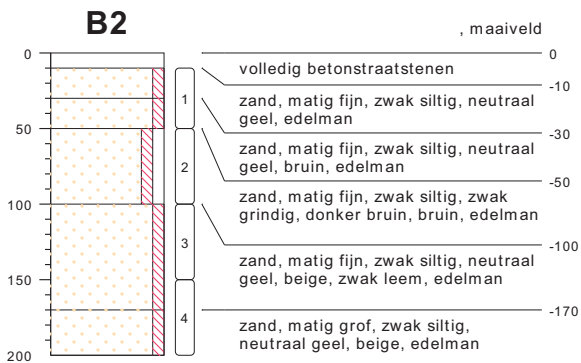

type **grondboring**  
datum **04-12-2018**  
boormeester **M. van Oort**

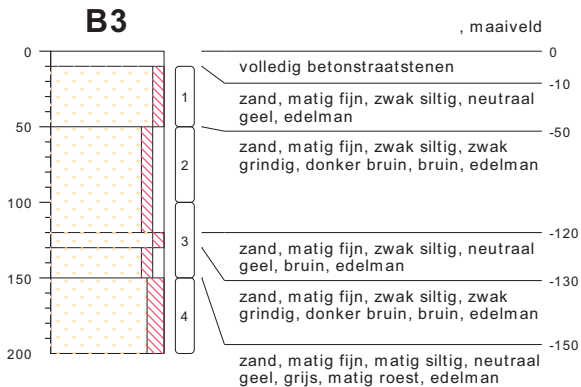

type **grondboring**  
datum **04-12-2018**  
boormeester **M. van Oort**

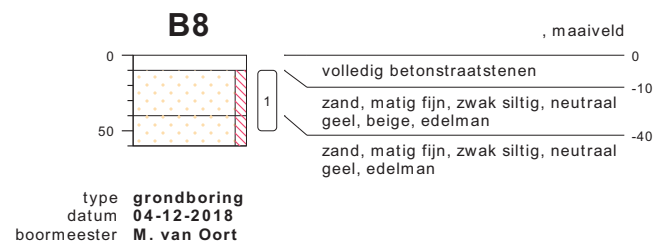
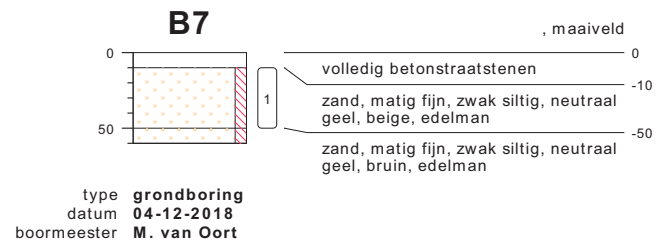
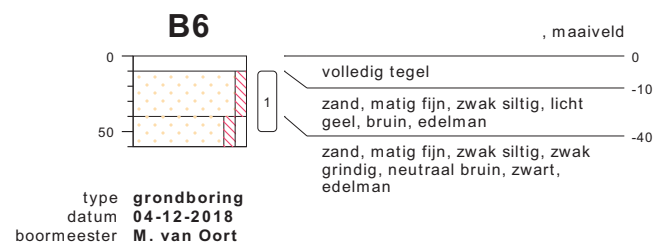
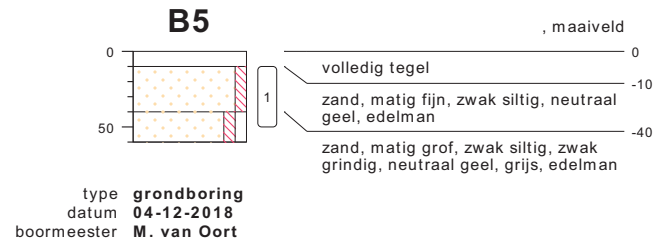
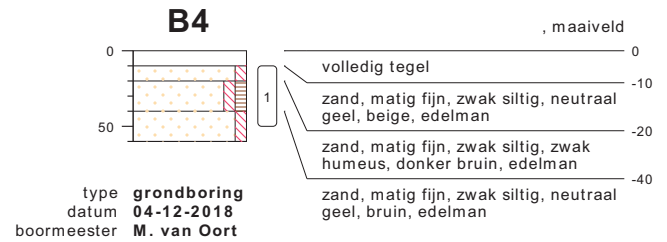

## bodemprofielen schaal 1:50

onderzoek **Uden Violierstraat**  
projectcode **VST.392718**  
datum **07-12-2018**  
getekend conform **NEN 5104**  
pagina **1 van 1**

# BIJLAGE 5

Projectnaam Uden Violierstraat  
 Projectcode VST.392718

**Tabel: Analyseresultaten grond (as3000) monsters (gehalten in mg/kgds, tenzij anders aangegeven)**

Monstercode Bodemtype	MMB1: 1.1+3.1+4.1+5.1+6.1+7.1+8.1		MMO2: 1.3+1.4+2.2+3.2+3.3		AW 1/2(AW+I)		I	RBK	
	1	2	or	br				eis	
droge stof (gew.-%)	92.1	--	93.1	--					
gewicht artefacten (g)	<1	--	<1	--					
aard van de artefacten (-)	Geen	--	Geen	--					
organische stof (gloeiverlies) (% vd DS)	<0.5	--	0.7	--					
<b>KORRELGROOTTEVERDELING</b>									
lutum (bodem) (% vd DS)	<1	--	2.0	--					
<b>METALEN</b>									
barium <sup>+</sup>	<20	54.2	<20	54.2			920	20	
cadmium	<0.2	0.241	<0.2	0.241	0.60	6.8	13	0.20	
kobalt	<1.5	3.69	<1.5	3.69	15	102	190	3.0	
koper	<5	7.24	<5	7.24	40	115	190	5.0	
kwik	<0.05	0.0503	<0.05	0.0503	0.15	18	36	0.050	
lood	<10	11	<10	11	50	290	530	10	
molybdeen	<0.5	0.35	<0.5	0.35	1.5	96	190	1.5	
nikkel	<3	6.12	3.8	11.1	35	68	100	4.0	
zink	<20	33.2	<20	33.2	140	430	720	20	
<b>POLYCYCLISCHE AROMATISCHE KOOLWATERSTOFFEN</b>									
naftaleen	<0.01	--	<0.01	--					
fenantreen	<0.01	--	<0.01	--					
antraceen	<0.01	--	<0.01	--					
fluoranteen	<0.01	--	0.02	--					
benzo(a)antraceen	<0.01	--	0.02	--					
chryseen	<0.01	--	0.01	--					
benzo(k)fluoranteen	<0.01	--	<0.01	--					
benzo(a)pyreen	<0.01	--	0.01	--					
benzo(ghi)peryleen	<0.01	--	0.01	--					
indeno(1,2,3-cd)pyreen	<0.01	--	0.01	--					
pak-totaal (10 van VROM) (0.7 factor)	0.07	0.07	0.108	0.108	1.5	21	40	0.35	
<b>POLYCHLOORBIFENYLEN (PCB)</b>									
PCB 28 (µg/kgds)	<1	--	<1	--					
PCB 52 (µg/kgds)	<1	--	<1	--					
PCB 101 (µg/kgds)	<1	--	<1	--					
PCB 118 (µg/kgds)	<1	--	<1	--					
PCB 138 (µg/kgds)	<1	--	<1	--					
PCB 153 (µg/kgds)	<1	--	<1	--					
PCB 180 (µg/kgds)	<1	--	<1	--					
som PCB (7) (0.7 factor) (µg/kgds)	4.9	24.5	<sup>a</sup>	4.9	24.5	<sup>a</sup>	20	510	1000
<b>MINERALE OLIE</b>									
fractie C10-C12	<5	--	<5	--					
fractie C12-C22	<5	--	<5	--					
fractie C22-C30	<5	--	<5	--					
fractie C30-C40	<5	--	<5	--					
totaal olie C10 - C40	<20	70	<20	70	190	2595	5000	35	

Monstercode en monstertraject

<sup>1</sup> 12929098-001 MMB1: 1.1+3.1+4.1+5.1+6.1+7.1+8.1  
<sup>2</sup> 12929098-002 MMO2: 1.3+1.4+2.2+3.2+3.3



De resultaten zijn voor de interventiewaarde getoetst aan de toetsingswaarden zoals vermeld in de Circulaire bodemsanering per 1 juli 2013, Staatscourant 27 juni 2013, Nr. 16675 en voor de achtergrondwaarde aan het Besluit Bodemkwaliteit, Staatscourant 20 december 2007, Nr. 247. Tevens zijn de volgende wijzigingen doorgevoerd: De gewijzigde grenswaarden van een aantal OCB (per 30-07-2008) ([www.Senternovem.nl](http://www.Senternovem.nl)) en de wijziging in de Staatscourant 67 van 7 april 2009 en met wijzigingen zoals beschreven in de Staatscourant nr. 22335 (02-11-2012).

De gehalten die de betreffende toetsingswaarden overschrijden zijn als volgt geclassificeerd:

- \* het gehalte is groter dan de achtergrondwaarde en kleiner dan of gelijk aan het gemiddelde van de achtergrond- en interventiewaarde
- \*\* het gehalte is groter dan het gemiddelde van de achtergrond- en interventiewaarde en kleiner dan of gelijk aan de interventiewaarde
- \*\*\* het gehalte is groter dan de interventiewaarde
- geen toetsingswaarde voor opgesteld
- niet geanalyseerd
- # Verhoogde rapportagegrens, voor meer informatie zie analysecertificaat
- RBK Tabel 1 (rapportagegrenzen), Staatscourant nr. 22335 (02-11-2012).
- <sup>a</sup> gecorrigeerd gehalte is groter dan of gelijk aan de achtergrondwaarde (of geen achtergrondwaarde voor opgesteld), maar wel kleiner dan de RBK rapportagegrens zoals beschreven in de Staatscourant nr. 22335 (02-11-2012), dus mag verondersteld worden kleiner dan de achtergrondwaarde te zijn.
- <sup>b</sup> gecorrigeerd gehalte is groter dan de achtergrondwaarde (of geen achtergrondwaarde voor opgesteld), en groter dan de RBK rapportagegrens zoals beschreven in de Staatscourant nr. 22335 (02-11-2012).
- + De interventiewaarde voor barium geldt alleen voor die situaties waarbij duidelijk sprake is van antropogene verontreiniging en geen sprake is van thermisch gereinigde grond en baggerspecie.
- or Origineel resultaat
- br Omgerekend resultaat

De achtergrond- en interventiewaarden zijn afhankelijk van de bodemsamenstelling. Voor de toetsing is gebruik gemaakt van de volgende samenstelling: (Als humus/lutum niet is gemeten geldt een default waarde van lutum = 25% en organische stof = 10%.)

Bodemtypehumuslutum

1	0.5%	1%
2	0.7%	2%

Projectnaam Uden Violierstraat  
 Projectcode VST.392718

**Tablel: Analyseresultaten grondwater (as3000) monsters (gehalten in µg/l, tenzij anders aangegeven)**

Monstercode	GRW: PB1	S	1/2(S+I)	I	RBK eis
Bodemtype	1				
<b>METALEN</b>					
barium	<15	50	338	625	20
cadmium	<0.20	0.40	3.2	6.0	0.20
kobalt	<2	20	60	100	2.0
koper	<2.0	15	45	75	2.0
kwik	<0.05	0.050	0.18	0.30	0.050
lood	2.2	15	45	75	2.0
molybdeen	<2	5.0	152	300	2.0
nikkel	<3	15	45	75	3.0
zink	<10	65	432	800	10
<b>VLUCHTIGE AROMATEN</b>					
benzeen	<0.2	0.20	15	30	0.20
tolueen	<0.2	7.0	504	1000	0.20
ethylbenzeen	<0.2	4.0	77	150	0.20
o-xyleen	<0.1				0.10
p- en m-xyleen	<0.2				0.20
xylenen (0.7 factor)	0.21	0.20	35	70	0.21
styreen	<0.2	6.0	153	300	0.20
<b>POLYCYCLISCHE AROMATISCHE KOOLWATERSTOFFEN</b>					
naftaleen	<0.02	0.01	35	70	0.020
interventiefactor polycyclische aromatische koolwaterstoffen	0.0002			1	
<b>GEHALOGENEERDE KOOLWATERSTOFFEN</b>					
1,1-dichloorethaan	<0.2	7.0	454	900	0.20
1,2-dichloorethaan	<0.2	7.0	204	400	0.20
1,1-dichlooretheen	<0.1	0.01	5.0	10	0.10
cis-1,2-dichlooretheen	<0.1				0.10
trans-1,2-dichlooretheen	<0.1				
som (cis,trans) 1,2- dichloorethenen (0.7 factor)	0.14	0.01	10	20	0.14
dichloormethaan	<0.2	0.01	500	1000	0.20
1,1-dichloorpropan	<0.2	0.80	40	80	0.20
1,2-dichloorpropan	<0.2	0.80	40	80	0.20
1,3-dichloorpropan	<0.2	0.80	40	80	0.20
som dichloorpropanen (0.7 factor)	0.42	0.80	40	80	0.42
tetrachlooretheen	<0.1	0.01	20	40	0.10
tetrachloormethaan	<0.1	0.01	5.0	10	0.10
1,1,1-trichloorethaan	<0.1	0.01	150	300	0.10
1,1,2-trichloorethaan	<0.1	0.01	65	130	0.10
trichlooretheen	<0.2	24	262	500	0.20
chloroform	<0.2	6.0	203	400	0.20
vinylchloride	<0.2	0.01	2.5	5.0	0.20
tribroommethaan	<0.2			630	0.20
<b>MINERALE OLIE</b>					
fractie C10-C12	<25				
fractie C12-C22	<25				
fractie C22-C30	<25				
fractie C30-C40	<25				
totaal olie C10 - C40	<50	50	325	600	50

Monstercode en monstertraject  
 1 12929101-001 GRW: PB1

*De resultaten zijn getoetst aan de toetsingswaarden zoals vermeld Circulaire bodemsanering per 1 juli 2013, Staatscourant 27 juni 2013, Nr. 16675.*

*De gehalten die de betreffende toetsingswaarden overschrijden zijn als volgt geclassificeerd:*

- \* het gehalte is groter dan de streefwaarde en kleiner dan of gelijk aan het gemiddelde van de streef- en interventiewaarde*
- \*\* het gehalte is groter dan het gemiddelde van de streef- en interventiewaarde en kleiner dan of gelijk aan de interventiewaarde*
- \*\*\* het gehalte is groter dan de interventiewaarde*
- geen toetsingswaarde voor opgesteld*
- niet geanalyseerd*
- # Verhoogde rapportagegrens, voor meer informatie zie analysecertificaat*
- RBK Tabel 1 (rapportagegrenzen), Staatscourant nr. 22335 (02-11-2012).*
- <sup>a</sup> gecorrigeerd gehalte is groter dan of gelijk aan de streefwaarde (of geen streefwaarde voor opgesteld), maar wel kleiner dan de RBK rapportagegrens zoals beschreven in de Staatscourant nr. 22335 (02-11-2012), dus mag verondersteld worden kleiner dan de streefwaarde te zijn.*
- <sup>b</sup> gehalte is groter dan de streefwaarde (of geen streefwaarde voor opgesteld), en groter dan de RBK rapportagegrens zoals beschreven in de Staatscourant nr. 22335 (02-11-2012).*

# BIJLAGE 6

V. Oort Bodemonderzoek

Dhr. M. van Oort

Zoggelsestraat 15a

5384 LL HEESCH

Blad 1 van 6

Uw projectnaam : Uden Violierstraat  
Uw projectnummer : VST.392718  
SYNLAB rapportnummer : 12929098, versienummer: 1

Rotterdam, 10-12-2018

Geachte heer/mevrouw,

Hierbij ontvangt u de analyse resultaten van het laboratoriumonderzoek ten behoeve van uw project VST.392718. Het onderzoek werd uitgevoerd conform uw opdracht. De gerapporteerde resultaten hebben uitsluitend betrekking op de geteste monsters. De door u aangegeven omschrijvingen voor de monsters en het project zijn overgenomen in dit analyserapport.

Het onderzoek is uitgevoerd door SYNLAB Analytics & Services B.V., gevestigd aan de Steenhouwerstraat 15 in Rotterdam (NL). Indien het onderzoek is uitgevoerd door derden of het SYNLAB laboratorium in Frankrijk (99-101 Avenue Louis Roche, Gennevilliers) is dit in het rapport aangegeven.

Dit analyserapport bestaat inclusief bijlagen uit 6 pagina's. In geval van een versienummer van '2' of hoger vervallen de voorgaande versies. Alle bijlagen maken onlosmakelijk onderdeel uit van het rapport. Alleen vermenigvuldiging van het hele rapport is toegestaan.

Mocht u vragen en/of opmerkingen hebben naar aanleiding van dit rapport, bijvoorbeeld als u nadere informatie nodig heeft over de meetonzekerheid van de analysesresultaten in dit rapport, dan verzoeken wij u vriendelijk contact op te nemen met de afdeling Customer Support.

Per 30 maart 2018 is ALcontrol B.V. overgegaan naar de nieuwe naam SYNLAB Analytics & Services B.V. Alle erkenningen van ALcontrol B.V./ALcontrol Laboratories blijven van kracht en zijn/worden omgezet naar SYNLAB Analytics & Services B.V.

Wij vertrouwen er op u met deze informatie van dienst te zijn.

Hoogachtend,



Jaap-Willem Hutter  
Technical Director

Projectnaam Uden Violierstraat  
Projectnummer VST.392718  
Rapportnummer 12929098 - 1

Orderdatum 04-12-2018  
Startdatum 04-12-2018  
Rapportagedatum 10-12-2018

Nummer	Monstersoort	Monsterspecificatie
001	Grond (AS3000)	MMB1: 1.1+3.1+4.1+5.1+6.1+7.1+8.1
002	Grond (AS3000)	MMO2: 1.3+1.4+2.2+3.2+3.3

Analyse	Eenheid	Q	001	002
droge stof	gew.-%	S	92.1	93.1
gewicht artefacten	g	S	<1	<1
aard van de artefacten	-	S	geen	geen
organische stof (gloeiverlies)	% vd DS	S	<0.5	0.7
<b>KORRELGROOTTEVERDELING</b>				
lutum (bodem)	% vd DS	S	<1	2.0
<b>METALEN</b>				
barium	mg/kgds	S	<20	<20
cadmium	mg/kgds	S	<0.2	<0.2
kobalt	mg/kgds	S	<1.5	<1.5
koper	mg/kgds	S	<5	<5
kwik	mg/kgds	S	<0.05	<0.05
lood	mg/kgds	S	<10	<10
molybdeen	mg/kgds	S	<0.5	<0.5
nikkel	mg/kgds	S	<3	3.8
zink	mg/kgds	S	<20	<20
<b>POLYCYCLISCHE AROMATISCHE KOOLWATERSTOFFEN</b>				
naftaleen	mg/kgds	S	<0.01	<0.01
fenantreen	mg/kgds	S	<0.01	<0.01
antraceen	mg/kgds	S	<0.01	<0.01
fluoranteen	mg/kgds	S	<0.01	0.02
benzo(a)antraceen	mg/kgds	S	<0.01	0.02
chryseen	mg/kgds	S	<0.01	0.01
benzo(k)fluoranteen	mg/kgds	S	<0.01	<0.01
benzo(a)pyreen	mg/kgds	S	<0.01	0.01
benzo(ghi)peryleen	mg/kgds	S	<0.01	0.01
indeno(1,2,3-cd)pyreen	mg/kgds	S	<0.01	0.01
pak-totaal (10 van VROM) (0.7 factor)	mg/kgds	S	0.07 <sup>1)</sup>	0.108 <sup>1)</sup>
<b>POLYCHLOORBIFENYLEN (PCB)</b>				
PCB 28	µg/kgds	S	<1	<1
PCB 52	µg/kgds	S	<1	<1
PCB 101	µg/kgds	S	<1	<1
PCB 118	µg/kgds	S	<1	<1
PCB 138	µg/kgds	S	<1	<1
PCB 153	µg/kgds	S	<1	<1
PCB 180	µg/kgds	S	<1	<1
som PCB (7) (0.7 factor)	µg/kgds	S	4.9 <sup>1)</sup>	4.9 <sup>1)</sup>

**MINERALE OLIE**

De met S gemerkte analyses zijn geaccrediteerd en vallen onder de AS3000-erkenning.

Paraaf :



Projectnaam Uden Violierstraat  
Projectnummer VST.392718  
Rapportnummer 12929098 - 1

Orderdatum 04-12-2018  
Startdatum 04-12-2018  
Rapportagedatum 10-12-2018

Nummer	Monstersoort	Monsterspecificatie
001	Grond (AS3000)	MMB1: 1.1+3.1+4.1+5.1+6.1+7.1+8.1
002	Grond (AS3000)	MMO2: 1.3+1.4+2.2+3.2+3.3

Analyse	Eenheid	Q	001	002
fractie C10-C12	mg/kgds		<5	<5
fractie C12-C22	mg/kgds		<5	<5
fractie C22-C30	mg/kgds		<5	<5
fractie C30-C40	mg/kgds		<5	<5
totaal olie C10 - C40	mg/kgds	S	<20	<20

De met S gemerkte analyses zijn geaccrediteerd en vallen onder de AS3000-erkenning.

Paraaf :



Projectnaam Uden Violierstraat  
Projectnummer VST.392718  
Rapportnummer 12929098 - 1

Orderdatum 04-12-2018  
Startdatum 04-12-2018  
Rapportagedatum 10-12-2018

---

### Monster beschrijvingen

---

- 001 \* De monstervoorbehandeling en analyses zijn uitgevoerd conform Accreditatieschema AS3000, dit geldt alleen voor de analyses die worden gerapporteerd met het "S" kenmerk.
- 002 \* De monstervoorbehandeling en analyses zijn uitgevoerd conform Accreditatieschema AS3000, dit geldt alleen voor de analyses die worden gerapporteerd met het "S" kenmerk.
- 

### Voetnoten

---

- 1 De sommatie na verrekening van de 0.7 factor voor <-waarden volgens BoToVa.

Paraaf : 



Projectnaam Uden Violierstraat  
Projectnummer VST.392718  
Rapportnummer 12929098 - 1

Orderdatum 04-12-2018  
Startdatum 04-12-2018  
Rapportagedatum 10-12-2018

Analyse	Monstersoort	Relatie tot norm
droge stof	Grond (AS3000)	Grond: Gelijkwaardig aan ISO 11465 en gelijkwaardig aan NEN-EN 15934 (monstervoorbehandeling conform NEN-EN 16179). Grond (AS3000): conform AS3010-2 en gelijkwaardig aan NEN-EN 15934
gewicht artefacten	Grond (AS3000)	Conform AS3000 en conform NEN-EN 16179
aard van de artefacten	Grond (AS3000)	Idem
organische stof (gloeiverlies)	Grond (AS3000)	Grond: gelijkwaardig aan NEN 5754. Grond (AS3000): conform AS3010-3
lutum (bodem)	Grond (AS3000)	Grond: eigen methode. Grond (AS3000): conform AS3010-4
barium	Grond (AS3000)	Conform AS3010-5 en conform NEN 6950 (ontsluiting conform NEN 6961, meting conform NEN-EN-ISO 17294-2)
cadmium	Grond (AS3000)	Idem
kobalt	Grond (AS3000)	Idem
koper	Grond (AS3000)	Idem
kwik	Grond (AS3000)	Idem
lood	Grond (AS3000)	Idem
molybdeen	Grond (AS3000)	Idem
nikkel	Grond (AS3000)	Idem
zink	Grond (AS3000)	Idem
naftaleen	Grond (AS3000)	Conform AS3010-6
fenantreen	Grond (AS3000)	Idem
antraceen	Grond (AS3000)	Idem
fluoranteen	Grond (AS3000)	Idem
benzo(a)antraceen	Grond (AS3000)	Idem
chryseen	Grond (AS3000)	Idem
benzo(k)fluoranteen	Grond (AS3000)	Idem
benzo(a)pyreen	Grond (AS3000)	Idem
benzo(ghi)peryleen	Grond (AS3000)	Idem
indeno(1,2,3-cd)pyreen	Grond (AS3000)	Idem
pak-totaal (10 van VROM) (0.7 factor)	Grond (AS3000)	Idem
PCB 28	Grond (AS3000)	Conform AS3010-8
PCB 52	Grond (AS3000)	Idem
PCB 101	Grond (AS3000)	Idem
PCB 118	Grond (AS3000)	Idem
PCB 138	Grond (AS3000)	Idem
PCB 153	Grond (AS3000)	Idem
PCB 180	Grond (AS3000)	Idem
som PCB (7) (0.7 factor)	Grond (AS3000)	Idem
totaal olie C10 - C40	Grond (AS3000)	Conform AS3010-7 conform NEN-EN-ISO 16703

Monster	Barcode	Aanlevering	Monstername	Verpakking
001	Y7342794	04-12-2018	04-12-2018	ALC201
001	Y7342749	04-12-2018	04-12-2018	ALC201
001	Y7342747	04-12-2018	04-12-2018	ALC201
001	Y7342790	04-12-2018	04-12-2018	ALC201
001	Y7342754	04-12-2018	04-12-2018	ALC201

Paraaf :



Projectnaam Uden Violierstraat  
Projectnummer VST.392718  
Rapportnummer 12929098 - 1

Orderdatum 04-12-2018  
Startdatum 04-12-2018  
Rapportagedatum 10-12-2018

Monster	Barcode	Aanlevering	Monstername	Verpakking
001	Y7342750	04-12-2018	04-12-2018	ALC201
001	Y7342761	04-12-2018	04-12-2018	ALC201
002	Y7342800	04-12-2018	04-12-2018	ALC201
002	Y7342804	04-12-2018	04-12-2018	ALC201
002	Y7342805	04-12-2018	04-12-2018	ALC201
002	Y7342801	04-12-2018	04-12-2018	ALC201
002	Y7342797	04-12-2018	04-12-2018	ALC201

Paraaf :



V. Oort Bodemonderzoek

Dhr. M. van Oort

Zoggelsestraat 15a

5384 LL HEESCH

Blad 1 van 5

Uw projectnaam : Uden Violierstraat  
Uw projectnummer : VST.392718  
SYNLAB rapportnummer : 12929101, versienummer: 1

Rotterdam, 09-12-2018

Geachte heer/mevrouw,

Hierbij ontvangt u de analyse resultaten van het laboratoriumonderzoek ten behoeve van uw project VST.392718. Het onderzoek werd uitgevoerd conform uw opdracht. De gerapporteerde resultaten hebben uitsluitend betrekking op de geteste monsters. De door u aangegeven omschrijvingen voor de monsters en het project zijn overgenomen in dit analyserapport.

Het onderzoek is uitgevoerd door SYNLAB Analytics & Services B.V., gevestigd aan de Steenhouwerstraat 15 in Rotterdam (NL). Indien het onderzoek is uitgevoerd door derden of het SYNLAB laboratorium in Frankrijk (99-101 Avenue Louis Roche, Gennevilliers) is dit in het rapport aangegeven.

Dit analyserapport bestaat inclusief bijlagen uit 5 pagina's. In geval van een versienummer van '2' of hoger vervallen de voorgaande versies. Alle bijlagen maken onlosmakelijk onderdeel uit van het rapport. Alleen vermenigvuldiging van het hele rapport is toegestaan.

Mocht u vragen en/of opmerkingen hebben naar aanleiding van dit rapport, bijvoorbeeld als u nadere informatie nodig heeft over de meetonzekerheid van de analysesresultaten in dit rapport, dan verzoeken wij u vriendelijk contact op te nemen met de afdeling Customer Support.

Per 30 maart 2018 is ALcontrol B.V. overgegaan naar de nieuwe naam SYNLAB Analytics & Services B.V. Alle erkenningen van ALcontrol B.V./ALcontrol Laboratories blijven van kracht en zijn/worden omgezet naar SYNLAB Analytics & Services B.V.

Wij vertrouwen er op u met deze informatie van dienst te zijn.

Hoogachtend,



Jaap-Willem Hutter  
Technical Director

Projectnaam Uden Violierstraat  
Projectnummer VST.392718  
Rapportnummer 12929101 - 1

Orderdatum 04-12-2018  
Startdatum 04-12-2018  
Rapportagedatum 09-12-2018

Nummer	Monstersoort	Monsterspecificatie
001	Grondwater (AS3000)	GRW: PB1

Analyse	Eenheid	Q	001
---------	---------	---	-----

**METALEN**

barium	µg/l	S	<15
cadmium	µg/l	S	<0.20
kobalt	µg/l	S	<2
koper	µg/l	S	<2.0
kwik	µg/l	S	<0.05
lood	µg/l	S	2.2
molybdeen	µg/l	S	<2
nikkel	µg/l	S	<3
zink	µg/l	S	<10

**VLUCHTIGE AROMATEN**

benzeen	µg/l	S	<0.2
tolueen	µg/l	S	<0.2
ethylbenzeen	µg/l	S	<0.2
o-xyleen	µg/l	S	<0.1
p- en m-xyleen	µg/l	S	<0.2
xylenen (0.7 factor)	µg/l	S	0.21 <sup>1)</sup>
styreen	µg/l	S	<0.2

**POLYCYCLISCHE AROMATISCHE KOOLWATERSTOFFEN**

naftaleen	µg/l	S	<0.02
-----------	------	---	-------

**GEHALOGENEERDE KOOLWATERSTOFFEN**

1,1-dichloorethaan	µg/l	S	<0.2
1,2-dichloorethaan	µg/l	S	<0.2
1,1-dichlooretheen	µg/l	S	<0.1
cis-1,2-dichlooretheen	µg/l	S	<0.1
trans-1,2-dichlooretheen	µg/l	S	<0.1
som (cis,trans) 1,2-dichloorethenen (0.7 factor)	µg/l	S	0.14 <sup>1)</sup>
dichloormethaan	µg/l	S	<0.2
1,1-dichloorpropaan	µg/l	S	<0.2
1,2-dichloorpropaan	µg/l	S	<0.2
1,3-dichloorpropaan	µg/l	S	<0.2
som dichloorpropanen (0.7 factor)	µg/l	S	0.42 <sup>1)</sup>
tetrachlooretheen	µg/l	S	<0.1
tetrachloormethaan	µg/l	S	<0.1
1,1,1-trichloorethaan	µg/l	S	<0.1
1,1,2-trichloorethaan	µg/l	S	<0.1
trichlooretheen	µg/l	S	<0.2
chloroform	µg/l	S	<0.2
vinylchloride	µg/l	S	<0.2
tribroommethaan	µg/l	S	<0.2

De met S gemerkte analyses zijn geaccrediteerd en vallen onder de AS3000-erkenning.

Paraaf :



Projectnaam Uden Violierstraat  
Projectnummer VST.392718  
Rapportnummer 12929101 - 1

Orderdatum 04-12-2018  
Startdatum 04-12-2018  
Rapportagedatum 09-12-2018

Nummer	Monstersoort	Monsterspecificatie
001	Grondwater (AS3000)	GRW: PB1

Analyse	Eenheid	Q	001
<i>MINERALE OLIE</i>			
fractie C10-C12	µg/l		<25
fractie C12-C22	µg/l		<25
fractie C22-C30	µg/l		<25
fractie C30-C40	µg/l		<25
totaal olie C10 - C40	µg/l	S	<50

De met S gemerkte analyses zijn geaccrediteerd en vallen onder de AS3000-erkenning.

Paraaf :



Projectnaam Uden Violierstraat  
Projectnummer VST.392718  
Rapportnummer 12929101 - 1

Orderdatum 04-12-2018  
Startdatum 04-12-2018  
Rapportagedatum 09-12-2018

---

### Monster beschrijvingen

---

001 \* De monstervoorbehandeling en analyses zijn uitgevoerd conform Accreditatieschema AS3000, dit geldt alleen voor de analyses die worden gerapporteerd met het "S" kenmerk.

---

### Voetnoten

---

1 De sommatie na verrekening van de 0.7 factor voor <-waarden volgens BoToVa.

Paraaf :



Projectnaam Uden Violierstraat  
Projectnummer VST.392718  
Rapportnummer 12929101 - 1

Orderdatum 04-12-2018  
Startdatum 04-12-2018  
Rapportagedatum 09-12-2018

Analyse	Monstersoort	Relatie tot norm
barium	Grondwater (AS3000)	Conform AS3110-3 en conform NEN 6966 (meting conform NEN-EN-ISO 11885)
cadmium	Grondwater (AS3000)	Idem
kobalt	Grondwater (AS3000)	Idem
koper	Grondwater (AS3000)	Idem
kwik	Grondwater (AS3000)	Conform AS3110-3 (meting conform NEN-EN-ISO 17852)
lood	Grondwater (AS3000)	Conform AS3110-3 en conform NEN 6966 (meting conform NEN-EN-ISO 11885)
molybdeen	Grondwater (AS3000)	Idem
nikkel	Grondwater (AS3000)	Idem
zink	Grondwater (AS3000)	Idem
benzeen	Grondwater (AS3000)	Conform AS3130-1
tolueen	Grondwater (AS3000)	Idem
ethylbenzeen	Grondwater (AS3000)	Idem
o-xyleen	Grondwater (AS3000)	Idem
p- en m-xyleen	Grondwater (AS3000)	Idem
xylenen (0.7 factor)	Grondwater (AS3000)	Idem
styreen	Grondwater (AS3000)	Idem
naftaleen	Grondwater (AS3000)	Conform AS3110-4
1,1-dichloorethaan	Grondwater (AS3000)	Conform AS3130-1
1,2-dichloorethaan	Grondwater (AS3000)	Idem
1,1-dichlooretheen	Grondwater (AS3000)	Idem
cis-1,2-dichlooretheen	Grondwater (AS3000)	Idem
trans-1,2-dichlooretheen	Grondwater (AS3000)	Idem
som (cis,trans) 1,2-dichloorethenen (0.7 factor)	Grondwater (AS3000)	Idem
dichloormethaan	Grondwater (AS3000)	Idem
1,1-dichloorpropaan	Grondwater (AS3000)	Idem
1,2-dichloorpropaan	Grondwater (AS3000)	Idem
1,3-dichloorpropaan	Grondwater (AS3000)	Idem
som dichloorpropanen (0.7 factor)	Grondwater (AS3000)	Idem
tetrachlooretheen	Grondwater (AS3000)	Idem
tetrachloormethaan	Grondwater (AS3000)	Idem
1,1,1-trichloorethaan	Grondwater (AS3000)	Idem
1,1,2-trichloorethaan	Grondwater (AS3000)	Idem
trichlooretheen	Grondwater (AS3000)	Idem
chloroform	Grondwater (AS3000)	Idem
vinylchloride	Grondwater (AS3000)	Idem
tribroommethaan	Grondwater (AS3000)	Idem
totaal olie C10 - C40	Grondwater (AS3000)	Conform AS3110-5

Monster	Barcode	Aanlevering	Monstername	Verpakking
001	G6552457	04-12-2018	04-12-2018	ALC236
001	G6552463	04-12-2018	04-12-2018	ALC236
001	B1779217	04-12-2018	04-12-2018	ALC204

Paraaf :

