

ECOLOGISCHE QUICKSCAN

*Onderzoek naar beschermde natuurwaarden
ten behoeve van ruimtelijke ontwikkeling*



Locatie: Berkeindje Lierop

Rapportnummer: 2023-BE-0692

In opdracht van:

Tritium Advies
Collse Heide 48
5674 VN Nuenen



Brabant Eco
Ecologische Dienstverlening

Colofon

Rapportage
Brabant Eco

Rapportnummer
2023-BE-0692
Opdrachtgever
Tritium Advies

Contactpersoon
De heer F. van den Borne

Locatie
Berkeindje, Lierop

Auteur
Freek Rovers

Opleverdatum
6 september 2023



De Lange Kant 27
5061 PX Oisterwijk
06-24218274
www.brabanteco.nl

Overname, verveelvoudiging of openbaarmaking van dit rapport is niet toegestaan zonder vermelding van bron.

Dit rapport is met de grootste zorg samengesteld. Desondanks aanvaardt Brabant Eco geen aansprakelijkheid voor eventuele schade voortvloeiend uit het gebruik van de resultaten van dit onderzoek door toepassing van adviezen.

Inhoudsopgave

SAMENVATTING	3
1. INLEIDING EN ONDERZOEK	4
1.1 Aanleiding	4
1.2 Doelstelling	4
1.3 Centrale vraagstelling	4
1.4 Criteria.....	4
2. BELEIDSKADER	5
2.1 Gebiedsbescherming	5
2.2 Soortenbescherming	5
2.3 Bescherming van houtopstanden.....	7
2.4 Zorgplicht.....	7
3. PLANGEBIEDSBESCHRIJVING.....	8
3.1 Huidige situatie.....	8
3.2 Voorgenomen ontwikkeling.....	9
4. PRAKTIJK ECOLOGISCHE QUICKSCAN	11
4.1 Bureauonderzoek	11
4.2 Veldonderzoek	12
4.3 Beschrijving plangebied	12
5. BESCHERMDE NATUURWAARDEN	16
5.1 Gebiedsbescherming	16
5.2 Soortenbescherming	18
6. RESULTATEN EN ADVIES	26
6.1 Resultaten	26
6.2 Advies en aanbevelingen.....	26
6.3 Toelichting op nader onderzoek.....	27
7. BRONNEN	29

SAMENVATTING

Initiatiefnemer is voornemens om op de planlocatie Berkeindje te Lierop ca. 100 woningen te realiseren. Het totale plangebied beslaat een oppervlakte van ca 6,4 hectare. Een gedeelte van de opstallen wordt hiervoor gesloopt.

Bij deze werkzaamheden is de opdrachtgever gebonden aan de Wet natuurbescherming.

Omdat overtreding van de Wet natuurbescherming op voorhand niet uitgesloten kan worden is aan Brabant Eco de opdracht gegeven voor het uitvoeren van een ecologische quickscan op de planlocatie in het kader van de voorgenomen ruimtelijke ontwikkeling.

Dit voorliggend rapport geeft een beschrijving van het plangebied en het uitgevoerde onderzoek.

Daarnaast geeft dit rapport inzicht in de mogelijke knelpunten in het kader van de natuurwetgeving en -beleid en de mogelijke effecten op beschermde flora en fauna en op beschermde natuurgebieden als gevolg van het project. Het rapport kan voor de opdrachtgever als bewijsstuk dienen voor het verrichtte natuuronderzoek.

Dit onderzoek laat zien dat er geen negatieve effecten zijn te verwachten ten aanzien van natuurgebieden vallend onder Natura 2000 of NNN-gebied. Met een Aerius berekening is de stikstofdepositie aan te tonen. Onderzoek naar beschermde plantensoorten laat zien dat deze niet aanwezig zijn in het plangebied. In de bebouwing in het plangebied zijn mogelijk verblijfplaatsen van vleermuizen aanwezig. Ecologisch onderzoek conform het vleermuisprotocol in de periode 15 mei tot 30 september is noodzakelijk om aanwezigheid of afwezigheid aan te tonen. Daarnaast is het voorkomen van nestlocaties van huismussen niet met zekerheid uit te sluiten. Een nader onderzoek volgens de voorwaarden uit het Kennisdocument Huismus voor sloop van de bebouwing is noodzakelijk. Voor de overige onderzochte soortgroepen valt aanwezigheid uit te sluiten. Bij het aantreffen van een individu van één van deze soortgroepen is de zorgplicht altijd van kracht.

Natuurinclusief bouwen wordt aanbevolen.

Freek Rovers
Brabant Eco
September 2023



1.1 Aanleiding

Volgens opdrachtgever Tritium Advies is het voornemen om op de planlocatie Berkeindje te Lierop ca. 100 woningen te ontwikkelen.

Een gedeelte van de bestaande opstallen wordt hierbij gesloopt.

Het totale plangebied is ca. 6,4 hectare groot.

Bij deze werkzaamheden is opdrachtgever gebonden aan de Wet natuurbescherming.

In opdracht heeft Brabant Eco een ecologische quickscan uitgevoerd voor de planlocatie in het kader van de voorgenomen ruimtelijke ontwikkeling.

1.2 Doelstelling

Het doel van dit verkennend onderzoek is om vast te stellen of de geplande ontwikkeling mogelijk effect heeft op de beschermde flora en fauna en op beschermde natuurgebieden. Er wordt een eerste inzicht verkregen in de mogelijke effecten op deze beschermde natuurwaarden in en om het plangebied en de mogelijke vervolgstappen die moeten worden ondernomen met betrekking tot aanvullend veldonderzoek, nader effectonderzoek en nadere procedures. Het doel van dit onderzoek is het vaststellen of uitsluiten van aanwezigheid van beschermde soorten die zijn opgenomen in paragraaf 3.1, 3.2 en 3.3 van de Wet natuurbescherming.

Naast soorten die bijzondere bescherming genieten, geldt er een algemene zorgplicht om planten en dieren niet onnodig te verstoren. Daarom dienen flora en fauna en eventuele effecten in kaart gebracht te worden om deze te kunnen toetsen aan de natuurwetgeving.

Dit rapport geeft inzicht in de mogelijke knelpunten in het kader van natuurwetgeving en -beleid en de mogelijke effecten als gevolg van het project en kan voor de opdrachtgever als bewijsstuk dienen voor het verrichtte natuuronderzoek.

1.3 Centrale vraagstelling

Is de voorgenomen ontwikkeling op basis van de gevonden resultaten in strijd met de natuurwetgeving en dienen eventuele vervolgstappen genomen te worden voordat met de uitvoering gestart kan worden?

1.4 Criteria

Op dit natuuronderzoek zijn de volgende criteria van toepassing:

- Het onderzoek is uitgevoerd door deskundige ecologen volgens de definitie van de Rijksdienst voor ondernemend Nederland (ecologisch deskundige/RVO.nl).
- Het onderzoek is uitgevoerd door een onafhankelijk bureau. Brabant Eco en Frenk van de Wal verklaren hierbij geen enkel belang te hebben in de uitkomst van dit onderzoek.
- De resultaten zijn zo objectief en betrouwbaar mogelijk verkregen.
- Het onderzoek voldoet aan de interne proces- en kwaliteitseisen van Brabant Eco.



De Wet natuurbescherming is de Nederlandse wet die de bescherming van natuurgebieden en soorten regelt. Met deze wet worden de Europese natuurbeschermingsrichtlijnen (de vogel- en habitatrichtlijn) zo helder mogelijk geïmplementeerd. Bovendien sluit het instrumentarium van de Wet natuurbescherming aan op het huidige omgevingsrecht en de toekomstige Omgevingswet. Het eerste aanspreekpunt voor de aanvraag van een omgevingsvergunning is de gemeente. De bevoegdheden om te toetsen aan de Wet natuurbescherming is bij de provincie gelegd. Het uitgangspunt van de wet is dat er geen schade mag worden toegebracht aan beschermde dieren of planten, tenzij dit nadrukkelijk is toegestaan.

2.1 Gebiedsbescherming

2.1.1 Natura 2000

Natura 2000 is een Europees netwerk van beschermde natuurgebieden. In Nederland worden deze gebieden aangewezen binnen de EU-vogelrichtlijn en de EU-habitatrichtlijn. In Natura 2000 gebieden worden bepaalde diersoorten en hun natuurlijke leefomgeving beschermd om de biodiversiteit te behouden. In het opgestelde beheerplan wordt beschreven hoe de instandhoudingsdoelstellingen bereikt dienen te worden. Nederland heeft ruim 160 Natura 2000 gebieden.

2.1.2 Natuurnetwerk Nederland (NNN)

Het Natuurnetwerk Nederland (NNN), vroeger de Ecologische hoofdstructuur genoemd (EHS), is het Nederlandse netwerk van bestaande en nieuw aan te leggen natuurgebieden. Het bestaat uit gebieden die samen een netwerk vormen door Nederland waar de natuur voorrang heeft. Het netwerk helpt voorkomen dat planten en dieren in geïsoleerde gebieden uitsterven en dat natuurgebieden hun waarde verliezen. In het NNN geldt het 'nee, tenzij' principe. Dit houdt in dat ruimtelijke ingrepen niet zijn toegestaan, tenzij er geen alternatieven zijn en er sprake is van een groot openbaar belang. De effecten van de ingreep moeten bovendien worden gecompenseerd. Naast ongeveer 20 Nationale parken, meren, rivieren en de kustzone van de Noordzee en de Waddenzee vallen alle Natura 2000 gebieden onder het NNN. De landbouwgebieden worden beheerd volgens agrarisch natuurbeheer.

2.2 Soortenbescherming

De Wet natuurbescherming beschermt de in Nederland voorkomende wilde planten- en diersoorten via een zogenaamde zorgplicht. Voor deze beschermde soorten is het uitgangspunt dat activiteiten moeten worden voorkomen die deze beschermde soorten aantasten. Wanneer dit niet mogelijk is, dan is het uitvoeren van een dergelijke activiteit alleen toegestaan met een ontheffing van de provincie.

2.2.1 Beschermde planten en dieren

De Wet natuurbescherming kent drie algemene beschermingsregimes waarin de voorschriften van de Vogelrichtlijn, Habitatrichtlijn en twee verdragen (Bern en Bonn) zijn geïmplementeerd en waarin aanvullende voorschriften zijn gesteld voor de diersoorten die niet onder die specifieke voorschriften vallen, maar wel bescherming behoeven. Elk van deze beschermingsregimes kent zijn eigen verbodsbepalingen en vereisten voor vrijstelling of ontheffing van de verboden. Om af te mogen wijken van de verbodsbepalingen via een ontheffing of vrijstelling moet aan drie criteria zijn voldaan:

- Ten eerste mag alleen van de verbodsbepaling afgeweken worden als er geen andere bevredigende oplossing voor de handeling mogelijk is.

- Ten tweede moet tegenover de afwijking van het verbod een in de wet genoemd belang staan. De wet geeft voor de verschillende beschermingsregimes aan wat die belangen zijn zoals volksgezondheid of openbare veiligheid.
- Tenslotte mag de ingreep geen afbreuk doen aan de staat van instandhouding van de soort.

Als aan deze drie vereisten voldaan is kan een ontheffing worden verleend. Voor een aantal handelingen zijn bovendien vrijstellingen mogelijk, bijvoorbeeld in de vorm van een provinciale verordening of een gedragscode. Bij het besluit of een afwijking van het verbod kan worden toegestaan, wordt evenwel niet naar de gevolgen van deze afwijking voor het individuele plant of dier gekeken, maar naar de gevolgen voor de instandhouding van de betrokken soort. Wel zal rekening gehouden moeten worden met de zorgplicht en het dierenwelzijn.

2.2.2 EU-Vogelrichtlijn

Het doel van de Vogelrichtlijn is het in stand houden van alle natuurlijke, in Europa in het wild levende, vogelsoorten. De Vogelrichtlijn vereist dat EU-lidstaten alle nodige maatregelen nemen om de populatie van alle vogelsoorten op een niveau te houden of te brengen, dat met name beantwoordt aan de ecologische, wetenschappelijke en culturele eisen. Daarnaast moeten de lidstaten alle nodige maatregelen nemen om voor deze vogels een 'voldoende gevarieerdheid van leefgebieden en een voldoende omvang ervan te beschermen, in stand te houden of te herstellen'. De richtlijn is dus van toepassing op vogels, hun eieren, hun nesten en ook hun leefgebieden. De EU-Vogelrichtlijn is in 1981 van kracht geworden.

De Wet natuurbescherming bevat een aantal verboden handelingen die van toepassing zijn op alle inheemse vogels. Deze verboden gelden in heel Nederland.

De wet verbiedt:

- Het opzettelijk doden of vangen van vogels (artikel 3.1 lid 1);
- Het opzettelijk vernielen of beschadigen van nesten, rustplaatsen en eieren van vogels, of het wegnemen van nesten (artikel 3.1 lid 2);
- Het rapen en onder zich hebben van eieren van vogels (artikel 3.1 lid 3);
- Het opzettelijk storen van vogels (artikel 3.1 lid 4);
- Het bezit, het vervoer en de handel in vogels, dood of levend, dan wel delen of producten daarvan (artikel 3.2).

Van de soorten die beschermd worden onder de Vogelrichtlijn is geen limitatieve lijst beschikbaar. Het gaat om ca. 700 soorten die van nature voorkomen op het grondgebied van de Europese Unie. In de praktijk betreft het alle soorten die in Nederland als broedvogel, standvogel, wintergast of doortrekker aanwezig kunnen zijn, met uitzondering van exoten. Op alle vogels is het beschermingsregime van paragraaf 3.1 van de Wet natuurbescherming van toepassing.

2.2.3 EU-Habitatrichtlijn

Het doel van de Habitatrichtlijn is het waarborgen van de biologische diversiteit in de Europese Unie door de natuurlijke habitat en wilde dier- en plantensoorten die van Europees belang zijn in een gunstige staat van instandhouding te behouden of te herstellen. Dit zijn soorten die genoemd zijn in bijlage IV van de Habitatrichtlijn, bijlage II van het Verdrag van Bern en bijlage I van het Verdrag van Bonn, voor zover hun natuurlijke verspreidingsgebied zich in Nederland bevindt. Op deze soorten (zie bijlage 2) is het beschermingsregime van paragraaf 3.2 van de Wet natuurbescherming van toepassing. De EU-Habitatrichtlijn is in 1992 van kracht geworden.

2.2.4 Overig beschermde soorten

Dit zijn soorten genoemd in bijlage A van de Wet natuurbescherming. Het gaat hier om de bescherming van zoogdieren, amfibieën, reptielen, vissen, dagvlinders, libellen, kevers en vaatplanten voorkomend in Nederland. Het betreft een limitatieve lijst (zie bijlage 3). De beschermde status van soorten kan per provincie verschillen. Provincies hebben de bevoegdheid om bij provinciale verordening vrijstelling te verlenen voor nationaal beschermde soorten. Er is dan geen ontheffing nodig voor werkzaamheden. Voor soorten die niet in de bijlagen van de Wet natuurbescherming worden genoemd, fungeert de zorgplichtbepaling (artikel 1.11 Wet natuurbescherming) als vangnet. Op grond van deze bepaling moeten schadelijke handelingen voor alle in het wild levende dieren en planten en hun directe leefomgeving in

beginsel achterwege worden gelaten, dan wel moeten maatregelen worden genomen om schadelijke gevolgen (zoveel mogelijk) te voorkomen.

Beschermingsregime soorten Vogelrichtlijn § 3.1 Wn	Beschermingsregime soorten Habitatrichtlijn § 3.2 Wn	Beschermingsregime andere soorten § 3.3 Wn
Art 3.1 lid 1 Het is verboden in het wild levende vogels opzettelijk te doden of te vangen.	Art 3.5 lid 1 Het is verboden soorten in hun natuurlijke verspreidingsgebied opzettelijk te doden of te vangen	Art 3.10 lid 1a Het is verboden soorten opzettelijk te doden of te vangen
Art 3.1 lid 2 Het is verboden opzettelijk nesten, rustplaatsen en eieren van vogels te vernielen of te beschadigen, of nesten van vogels weg te nemen	Art 3.5 lid 4 Het is verboden de voortplantingsplaatsen of rustplaatsen van dieren te beschadigen of te vernielen	Art 3.10 lid 1b Het is verboden de vaste voortplantingsplaatsen of rustplaatsen van dieren opzettelijk te beschadigen of te vernielen
Art 3.1 lid 3 Het is verboden eieren te rapen en deze onder zich te hebben	Art 3.5 lid 3 Het is verboden eieren van dieren in de natuur opzettelijk te vernielen of te rapen	Niet van toepassing
Art 3.1 lid 4 en lid 5 Het is verboden vogels opzettelijk te storen, tenzij de storing niet van wezenlijke invloed is op de staat van instandhouding van de desbetreffende vogelsoort	Art 3.5 lid 2 Het is verboden dieren opzettelijk te verstoren	Niet van toepassing
Niet van toepassing	Art 3.5 lid 5 Het is verboden plantensoorten in hun natuurlijke verspreidingsgebied opzettelijk te plukken en te verzamelen, af te snijden, te ontwortelen of te vernielen	Art 3.10 lid 1c Het is verboden plantensoorten in hun natuurlijke verspreidingsgebied opzettelijk te plukken en te verzamelen, af te snijden, te ontwortelen of te vernielen

Tabel: Beschermingsregime van de Wet natuurbescherming

2.3 Bescherming van houtopstanden

De belangrijkste elementen m.b.t. de bescherming van houtopstanden zijn de meldingsplicht, de herplantplicht en het kapverbod. De provincies bepalen welke gegevens bij een melding moeten worden aangeleverd. Als het gaat om beplantingen van bomen groter dan 10 are of als het een rijbeplanting betreft die uit meer dan 20 bomen bestaat, dan valt bos, mits het buiten de bebouwde kom ligt, onder de Wet natuurbescherming. De gemeente kan voor de Wet natuurbescherming een andere 'bebouwde kom Wet natuurbescherming' vaststellen dan de bebouwde kom volgens de Wegenverkeerswet.

2.4 Zorgplicht

Voor alle in het wild levende planten en dieren, ook niet wettelijk beschermde soorten, kent de Wet natuurbescherming een zorgplicht. Deze zorgplicht houdt in dat eenieder voldoende zorg in acht moet nemen voor het in het wild levende planten en dieren, alsmede voor hun leefomgeving. Dit betekent dat handelingen (of het nalaten hiervan) waarvan men weet, of redelijkerwijs kan vermoeden, dat ze nadelig zijn voor planten en/of dieren, niet mogen worden uitgevoerd.



3.1 Huidige situatie

De planlocatie is gelegen aan Berkeindje 3, ten zuiden van de kern van Lierop, in de gemeente Someren. Someren is een gemeente gelegen in de provincie Noord Brabant en bestaat uit de dorpskernen Someren, Someren-Eind, Someren-Heide en Lierop.

De gemeente telde op 31 januari 2023 20.090 inwoners (bron CBS) en heeft een oppervlakte van 81,43 km². De gemeente Someren maakt deel uit van de Metropoolregio Eindhoven (MRE).

Lierop grenst in het oosten aan de gemeente Asten, in het noorden aan Helmond, in het noordwesten aan Geldrop-Mierlo, in het westen aan Heeze-Leende en in het zuiden aan de rest van Someren.

De planlocatie bevindt zich ten zuiden van de kern van Lierop, tussen de Groenstraat, Vaarsehoefweg, Berkeindje en de Somerenseweg.

De directe omgeving van de planlocatie bestaat uit een gemengd agrarisch landschap met agrarische bedrijven, weilanden en burgerbebouwing.

De ligging van het plangebied in de ruimere omgeving is weergegeven in onderstaande afbeelding.



Satellietfoto omgeving plangebied, planlocatie is rood omcirkeld. Bron: Google Earth.

Het plangebied bestaat uit bebouwing, tuinen en weilanden. Op onderstaande afbeelding wordt het plangebied globaal aangegeven.

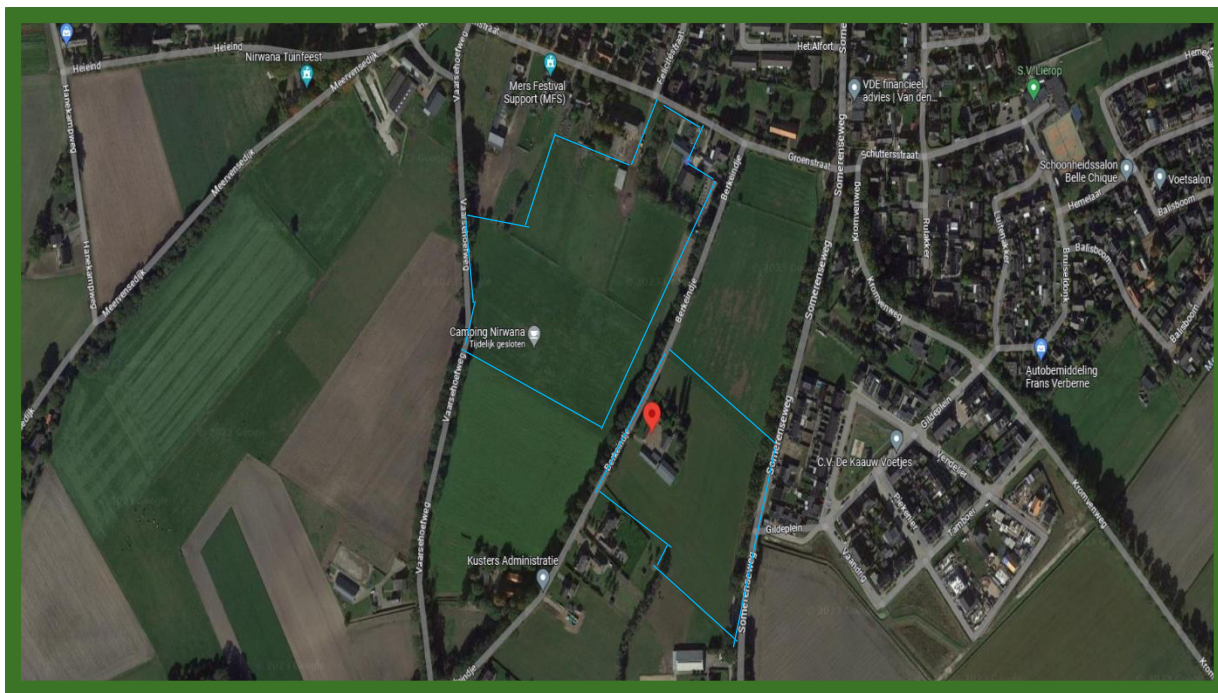

Globaal omliggende planlocatie in blauw. Bron: Google Earth.

3.2 Voorgenomen ontwikkeling

Het initiatief bestaat uit een bestemmingswijziging van de planlocatie aan het Berkeindje te Lierop.

De totale oppervlakte van het plangebied beslaat ongeveer 6,4 hectare.

Eén bestaande loods blijft behouden, de loods op perceel N503 zal gesloopt worden, waarna twee woningen gerealiseerd worden. In totaal worden ca. 100 woningen gerealiseerd.

Het totale plangebied is onder te verdelen in 3 deelgebieden. Ten eerste de omliggende weilanden met in het noorden de bebouwingen en als derde het oostelijk gelegen deel met bebouwing welke geheel gesloopt zal worden en de omliggende gronden.



Overzicht plangebied. Bron: Tritium Advies. Te behouden loods groen omlijnd, te slopen loods in blauw.



Een ecologische quickscan is de eerste stap van ecologisch onderzoek dat uitgevoerd wordt in het kader van een ruimtelijke ingreep. Een aanvraag voor een omgevingsvergunning wordt getoetst aan de Wet natuurbescherming. In het kader van deze wet is het noodzakelijk te weten welke flora- en faunasoorten potentieel voorkomen in het plangebied. Naast het effect op beschermde soorten kan het nodig zijn om onderzoek te verrichten naar eventuele negatieve effecten van de ingreep op de kwaliteit van beschermde gebieden in de omgeving. Bij een ecologische quickscan worden de ecologische waarden van een omgeving in kaart gebracht middels een bureaustudie en veldonderzoek. De ingreep wordt goed en duidelijk omschreven. Er worden eventueel mitigerende en compenserende maatregelen aanbevolen waarmee de overtreding van de Wet natuurbescherming voorkomen wordt.

De ecologische quickscan, ook wel quickscan flora en fauna genoemd, geeft de mogelijke effecten van een ruimtelijke ingreep weer op beschermde planten en dieren. Door middel van een quickscan worden de volgende vragen beantwoord:

- Welke beschermde soorten (flora en fauna) zijn in het plangebied aanwezig?
- Wat zijn de effecten van de voorgenomen plannen op deze aanwezige soorten?
- Wordt de Wet natuurbescherming overtreden?
- Welke mogelijkheden zijn er om negatieve effecten op de beschermde soorten te minimaliseren of te voorkomen?
- Is er een aanvullend onderzoek nodig naar soorten of functies?
- Is het noodzakelijk om voor de voorgenomen plannen een ontheffing van de Wet natuurbescherming aan te vragen bij de provincie Noord-Brabant

De quickscan flora en fauna is een toets van de ecologische potenties van het plangebied en de directe omgeving en betreft geen volwaardig specifiek soortenonderzoek. Er zijn in dit onderzoek geen inventarisaties uitgevoerd van soorten en soortgroepen. Een ecologische inventarisatie bestaat uit meerdere veldbezoeken gedurende de voor de soortgroep meest gunstige periode van het jaar.

4.1 Bureauonderzoek

Het bureauonderzoek heeft zich gericht op bekende ruimtelijke plannen, zowel lokaal, provinciaal, als nationaal. Door middel van literatuuronderzoek is onderzocht of zich in de nabijheid van de planlocatie gebieden bevinden die beschermd zijn in het kader van de natuurwetgeving en is er een inschatting gemaakt op het voorkomen van beschermde soorten. Hierbij is gebruik gemaakt van de database quickscanhulp.nl, zie bijlage 1, aangevuld met gegevens uit relevante recente verspreidingsatlassen en actuele websites, onder andere RAVON, Sovon, FLORON en Waarneming.nl.

NDDF Verspreidingsatlas is een naslagwerk met afbeeldingen en informatie over duizenden soorten die in de Nederlandse natuur voorkomen. De verspreidingskaarten worden gemaakt met gevalideerde gegevens uit de Nationale Databank Flora en Fauna. De inhoud van de atlas wordt mede verzorgd door zes verenigingen en stichtingen: de Nederlandse Mycologische Vereniging (NMV), FLORON, het Landelijk Informatiecentrum Kranswieren (LIK) en stichting ANEMOON, stichting RAVON en de Zoogdierverseniging.

Voor de gebiedsgerichte bescherming is onderzoek uitgevoerd naar aanwezigheid van relevante natuurterreinen in de omgeving, het betreft de Natura 2000 gebieden en het Natuurnetwerk Nederland (NNN). Daarvoor is o.a. gebruik gemaakt van de website van het Ministerie van Landbouw, Natuur en Voedselkwaliteit en die van de provincie Noord-Brabant.

4.1.1 Waarnemingen flora en fauna

Volgens waarneming.nl zijn er van 17 tot 27 juli 2023 223 waarnemingen van flora en fauna soorten in een straal van vijf kilometer rond het plangebied. Dit betreft voornamelijk algemene soorten, maar ook de

zeldzame soorten roodpootroofvlieg, zwarte ooievaar, bolderik, dwarsbandkakerlak, ondergedoken moerrasscherm en knoopkruidschildwants. Binnen een kilometer rond het plangebied zijn er 14 waarnemingen. Dit zijn waarnemingen van algemeen voorkomende soorten.

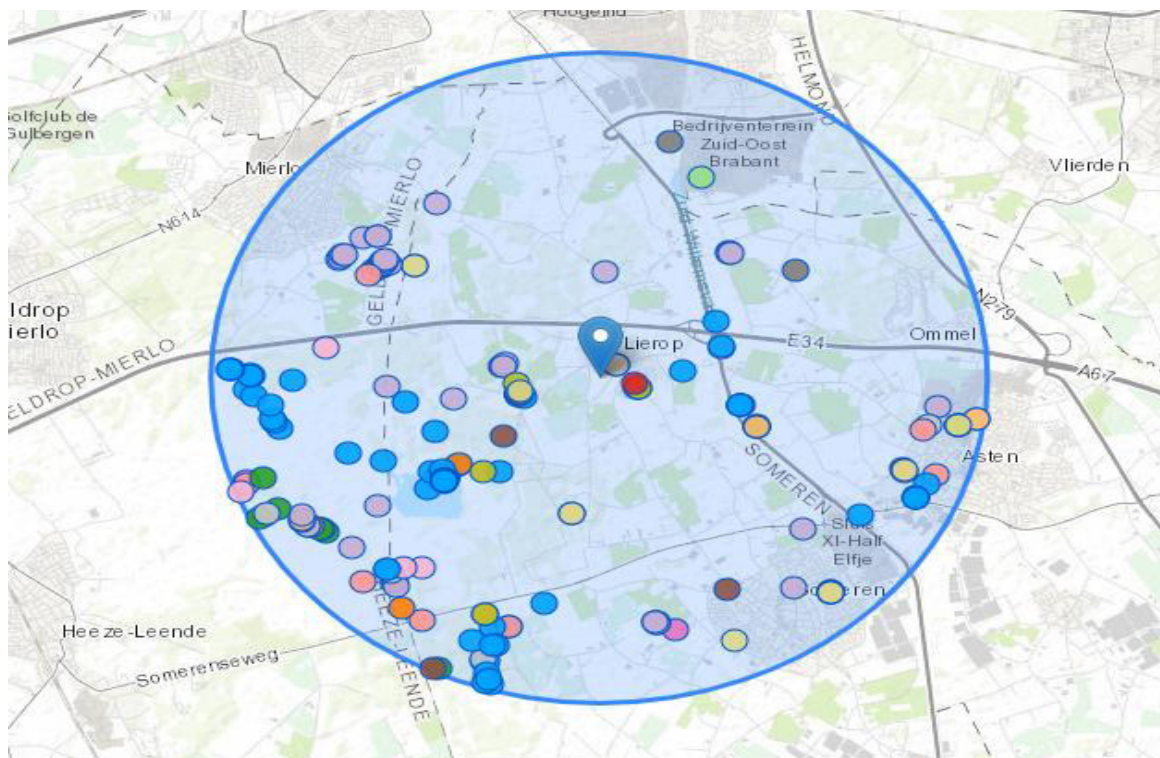

Recente waarnemingen van flora en fauna soorten. Bron: waarneming.nl, d.d. 27-07-2023

4.2 Veldonderzoek

Op donderdag 31 augustus in de ochtend hebben ecologen Frenk van de Wal en Freek Rovers in het kader van het natuurwaardenonderzoek het veldonderzoek uitgevoerd aan het plangebied en de directe omgeving. De weersomstandigheden waren zonnig, licht bewolkt met een noordoostenwind met windkracht 2 en droog. De gemiddelde temperatuur lag rond de 18 graden Celsius.

Tijdens het veldonderzoek werd de ecologische potentie van de locatie en de directe omgeving in relatie met het mogelijk voorkomen van beschermde soorten onderzocht. Op de locatie werden alle aanwezige habitats opgenomen. De aanwezige habitats tijdens het veldbezoek en de waarnemingen uit de NDFF werden vergeleken met de habitatvereisten van beschermde planten- en diersoorten. Hierdoor werd ingeschat welke soorten potentieel voorkomen. Daarbij zijn de in het plangebied aanwezige ruimtelijke structuren en ecotopen geïnventariseerd. Naast de biotopen zijn directe en indirecte aanwijzingen opgenomen die kunnen duiden op het voorkomen van beschermde soorten. Behalve het fysiek aantreffen van exemplaren van soorten is er ook gelet op bijv. hollen, uitwerpselen, prooi-resten, braakballen vraat-, loop- en veegsporen. Deze waarnemingen zijn bij de beoordeling betrokken. Op basis van deze vergelijking en expert judgement is beoordeeld welke van deze soorten in het plangebied kunnen voorkomen. De bebouwing is zowel aan de binnenzijde als buitenzijde uitgebreid visueel onderzocht.

4.3 Beschrijving plangebied

De graslanden op kadastrumnummers 681 en 504 liggen direct grenzend aan intensief bewerkte en bemeste agrarische percelen. Het grasland op nummer 504 was, op moment van veldbezoek, in gebruik als paardenweide. Het grasland op nummer 681 is kort gemaaid. De soorten gras en kruiden op beide graslanden is vergelijkbaar en bestaat voornamelijk uit Engels raaigras, brandnetel, paardenbloem, veldzuring en rode klaver. Op de west- en oostgrenzen van de graslanden bevinden zich twee greppels. Deze greppels lopen parallel met de openbare wegen. Er stond op het moment van het veldbezoek geen water in

de greppels. De greppel aan de oostzijde was overwegend begroeid met braamstruiken. De greppel aan de westzijde was begroeid met brandnetel en braam.

De directe omgeving van het plangebied bestaat uit burgerwoningen ten noorden en agrarische percelen en bedrijven in de overige windrichtingen. In de bermen van de openbare wegen naast de graslanden staan aan weerszijde van de weg rijen zomereiken. Op enkele van deze zomereiken zijn vogelhuisjes geplaatst.



Overzicht grasland plangebied



Overzicht grasland plangebied



Molshoop op het grasveld

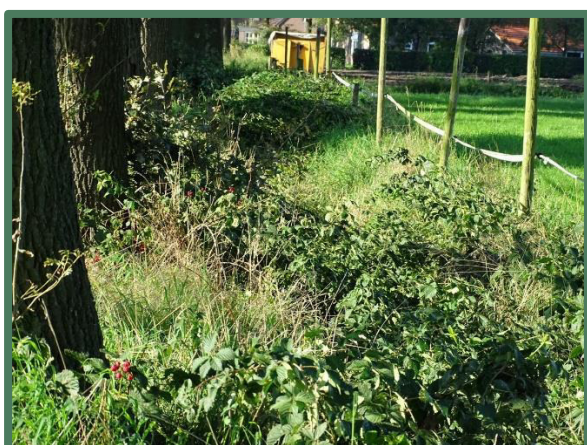

Greppel aan de oostgrens met braam



Greppel aan de westzijde met brandnetel

In het noorden van het plangebied, op percelen 503 en op de noordgrens van 681 staan een loods en een open schuur. Het noordelijke deel van de loods op 503 zal gesloopt worden. Deze loods bestaat uit bakstenen wanden, met een kalkzandsteen binnenmuur en een sandwichpanelen dak. Het schuurtje op de noordgrens van 681 bestaat ook volledig uit golfplaten en is aan de oostzijde geheel open. De boerderij

waarbij het schuurtje op 681 hoort zal behouden blijven. Op de zuidelijke grens van deze kleinere percelen bevindt zich een doorlopende struweelhaag. Deze struweelhaag bestaat onder andere uit walnoot, esdoorn, taxus, zomereik en kers. De rest van deze noordelijke percelen is in gebruik als tuin met een kort gemaaid gazon en algemeen voorkomende tuinplanten.



Te behouden zuidzijde loods op 503



Te slopen noordzijde loods op 503



Schuurtje op noordgrens 681



Overzicht struweel ten noorden van 681

De bebouwing op het oostelijke deel met kadasternummer 772 bestaat uit de woning, een voormalige kippenschuur en een loods. Het woonhuis bestaat uit bakstenen wanden met een pannendak in knikdakvorm. Aan de oostzijde van het woonhuis is een serre aangebouwd. Onder de knik in het dak staat een voormalige rundveestal die inmiddels in de woning zelf verwerkt is. De voormalige kippenschuur bestaat uit een golfplaten dak met wanden van betonelementen en ruiten. De loods bestaat uit volledig uit damwand, met uitzondering van de 1 meter hoge bakstenen wand zonder spouw aan de noord- en oostzijde (achterzijde) van de loods.

De vegetatie in de tuin bestaat uit drie grote lindebomen, een enkele notenboom en algemene tuinbeplanting waaronder een laurierhaag, rozenbottels en lelies van dalen.

Het overige grasland op 772 is begroeid op een soortgelijke wijze als de graslanden op 681 en 504, met voornamelijk Engels raaigras, paardenbloem, brandnetel en veldzuring.



Overzicht woning op 772



Overzicht loods op 772



Overzicht voormalige kippenschuur op 772



Overzicht tuin op 772



Overzicht grasland op 772



Het volledig overzicht van de output van beschermde soorten van tabel 2 en 3 en vogels met mogelijk jaarrond beschermde nesten is door middel van quickscanhulp.nl opgenomen in bijlage 1. Bijlage 2 is een opsomming van beschermde soorten onder paragraaf 3.2 van de wet natuurbescherming. Bijlage 3 geeft een opsomming van de beschermde soorten onder paragraaf 3.3. Bij het veldonderzoek is het plangebied onderzocht op het voorkomen van beschermde soorten of resten hiervan. Er is met name geïnspecteerd op potentiële groei-, rust-, nest-, en verblijfplaatsen voor beschermde soorten.

Per soortgroep wordt in onderstaande beschreven welke soorten er zijn waargenomen tijdens veldbezoek, welke soorten voorkomen in de omgeving, welke soorten worden verwacht in het plangebied, en welke effecten (mogelijk) aan de orde zijn.

5.1 Gebiedsbescherming

5.1.1 Natura 2000

Het plangebied ligt op minimaal 1,6 kilometer afstand van zuidwestelijk gelegen gronden behorend tot Natura 2000 gebied Strabrechtse Heide & Beuven. Op ongeveer 10 kilometer afstand naar het zuidoosten ligt Natura 2000 gebied Groote Peel en zuidelijk op 10,7 kilometer Natura 2000 gebied Weerter- en Budelerbergen & Ringselven. Op onderstaande afbeelding wordt de ligging van Natura 2000 gebieden in de omgeving van het plangebied weergegeven. De ligging van het plangebied wordt met een rode cirkel aangegeven. Natura 2000 gebieden zijn in rood en blauw aangegeven.

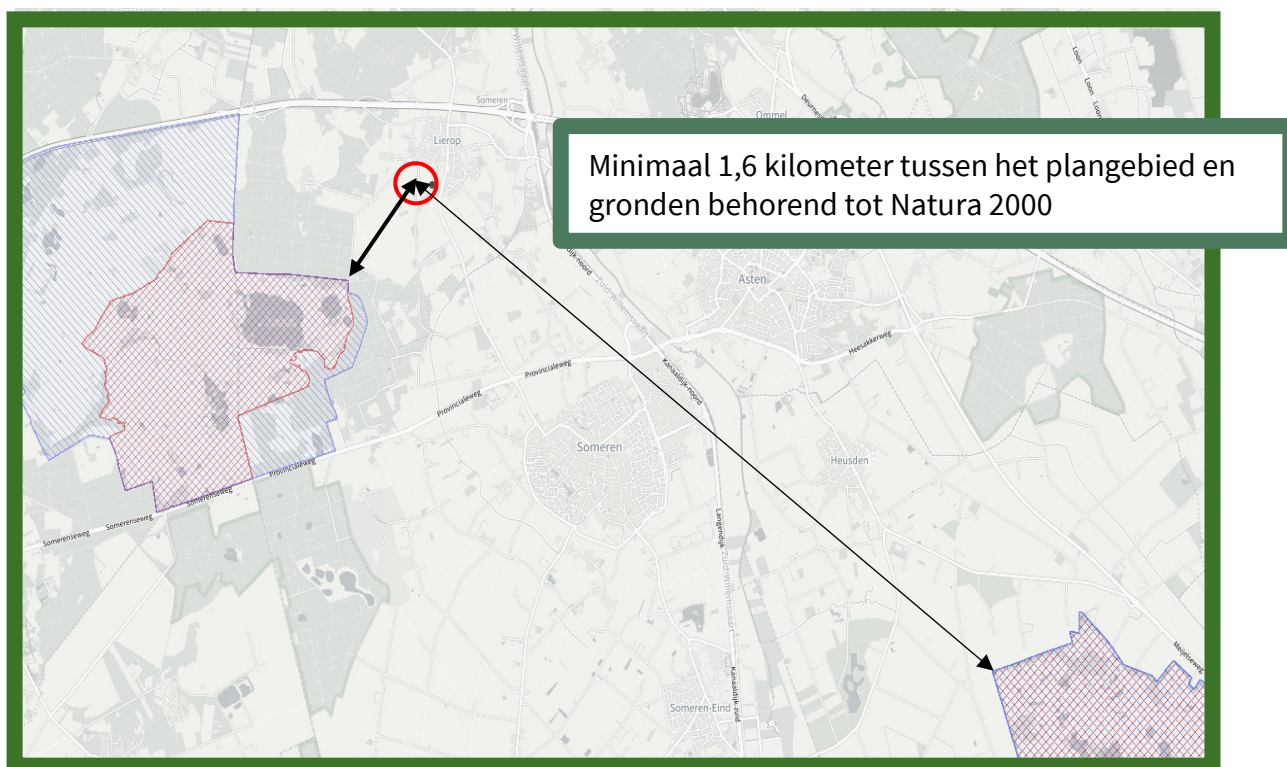

Natura 2000 gebieden. De afstand tussen het plangebied en Natura 2000 is met een pijl aangegeven. Bron: Natura2000.eea.europa.eu.

Doordat het plangebied buiten het Natura 2000 gebied ligt kunnen alleen effecten optreden als gevolg van externe werking. Ten aanzien van Natura 2000 gebieden dient er o.a. zekerheid geboden te worden betreffende het niet optreden van een verslechtering van de kwaliteit van de natuurlijke habitats en de habitats van soorten. Gezien de aard en omvang van het voornemen, de locatie, de effectafstand tot Natura 2000 gebieden en het effectbereik, zijn externe effecten op voorhand uit te sluiten. Een Aeries berekening kan dit staven.

5.1.2 Natuurnetwerk Nederland

Het plangebied ligt op minimaal 500 meter afstand van gronden die tot het Natuurnetwerk Nederland behoren. Op onderstaande afbeelding wordt de ligging van het Natuurnetwerk Nederland in de omgeving van het plangebied weergegeven. De ligging van het plangebied wordt met een rode cirkel aangegeven. De NNN-gebieden in groene kleur.



Natuur Netwerk Nederland gebieden. De afstand tussen het plangebied en NNN is met een pijl aangegeven. Bron: Atlas Leefomgeving

In of in de directe nabijheid van een NNN-gebied zijn geen ontwikkelingen toegestaan die de 'wezenlijke kenmerken of waarden' aantasten. Het plangebied ligt niet in, of direct aangrenzend aan het NNN-gebied. De significante aantasting van en negatieve effecten door externe werking op de wezenlijke kenmerken en waarden van de NNN zijn, gezien de omvang, de aard, het effectbereik en de locatie van het voornemen, op voorhand uit te sluiten.

5.1.3 Conclusie

Het plangebied behoort niet tot het Natuurnetwerk Nederland of Natura 2000 gebied. Vanwege de ligging buiten het Natuurnetwerk Nederland, leiden de voorgenomen activiteiten niet tot wettelijke consequenties. De voorgenomen activiteiten hebben geen negatief effect op instandhoudingsdoelen van Natura 2000 gebied. Een toets met compensatieplicht is daarmee niet aan de orde.

5.2 Soortenbescherming

Bijlage 1, project Berkeindje met nummer BE-0692 d.d. 27 juli 2023 geeft een overzicht van de waargenomen plant- en diersoorten in en in de omgeving van het plangebied volgens de verspreidingsgegevens van de NDFF. De NDFF, Nationale Databank Flora en Fauna is de meest omvangrijke landelijke informatiebron van verspreidingsgegevens en bevat betrouwbare waarnemingen van planten en dieren in Nederland. Nieuwe gegevens worden met regelmaat toegevoegd. Alle gegevens in de NDFF zijn door soortexperts gevalideerd. De soorten worden per alinea beschreven.

5.2.1 Flora

Volgens de NDFF is er de laatste vijf jaar 1 beschermde plantensoort waargenomen binnen een straal van twee kilometer rond het plangebied. Deze plant staat op de rode lijst en is sinds 1 januari 2017 wettelijk beschermd. Deze beschermde plantensoort is te vinden in de onderstaande tabel.

Soort	Afstand plangebied	Habitat
Drijvende waterweegbree	0-2 km	helder, voedselarm tot matig voedselrijk, zwak zuur water

Het plangebied bestaat naast bebouwing uit bemest grasland in een agrarische omgeving en biedt vanwege de inrichting, het beheer en gebruik geen geschikt habitat voor beschermde plantensoorten.

Conclusie

Het volledige plangebied is bebouwd, bestraat of bestaat uit bemest grasland. Ook de directe omgeving bestaat uit sterk bemeste agrarische percelen. Hierdoor ontbreekt het volledig aan geschikte plaatsen voor vegetatie en plekken waar beschermde planten kunnen groeien. Enkel algemene soorten van verstoorde en bemeste bodem tussen de betonklinkers en gaten in de erfverharding werden aangetroffen zoals brandnetel en paardenbloem.

De aanwezigheid van strikt beschermde vaatplanten wordt gezien de aanwezige biotopen uitgesloten. Er worden geen bomen gekapt die vallen onder houtopstanden. Een nadere toetsing houtopstanden is niet nodig.

5.2.2 Zoogdieren

Volgens de NDFF zijn er de laatste vijf jaar 7 zoogdiersoorten aangetroffen binnen een straal van twee kilometer rond het plangebied. Hiertoe behoren 2 vleermuissoorten, 2 marterachtigen en 3 overige soorten.

Vleermuizen

Alle soorten vleermuizen vallen onder de groep strikt beschermde soorten. Dit betekent dat ze beschermd zijn tegen verstoring van vaste rust- en verblijfplaatsen. Onder deze vaste rust- en verblijfplaatsen wordt verstaan: 'het gehele systeem waarvan een populatie gebruik maakt tijdens de jaarcyclus van de soort'. Dit houdt in dat niet alleen verblijfplaatsen, maar ook belangrijke verbindingen hiertussen (vlieg- en foerageerroutes) beschermd zijn.

De checklist vleermuisprotocol 2021 geeft voor gebouwen de volgende drie aandachtspunten: Zijn er potentieel aanwezige ruimtes voor winter-, kraam-, zomer- en paarverblijfplaatsen, zijn er sporen van aanwezigheid en is er sprake van een foerageergebied? De vleermuissoorten die volgens de NDFF de laatste vijf jaar zijn waargenomen binnen een straal van twee kilometer rond het plangebied zijn te vinden in de onderstaande tabel.

Vleermuis soort	Afstand plangebied	Habitat en bescherming
Gewone dwergvleermuis	0-2 km	Vooraf bebouwing, strikt beschermd
Gewone grootoorvleermuis	0-2 km	Soms bebouwing, soms bomen, strikt beschermd

Het plangebied is beoordeeld op de geschiktheid als vleermuishabitat. Er zijn vleermuizen die in bomen hun verblijfplaatsen onderhouden en soorten die in gebouwen verblijven.

In het plangebied zelf zijn geen bomen met geschikte stamdiameter, holtes, gaten of loshangende schors waarin vleermuizen mogelijk verblijfplaatsen kunnen hebben. De meeste bomen beschikken niet over een geschikte stamdiameter. De grote lindebomen en notenboom in het oosten van het plangebied zijn in goede staat, waardoor er geen gaten of loshangende schors in of aan deze bomen aanwezig zijn. De zomereiken langs Berkeindje blijven behouden.

Vleermuisverblijfplaatsen in bebouwing kunnen aangetroffen worden onder dakpannen, tussen dakbeschoot, boeiboorden, onder gevelbekleding, in spleten en kieren in muren of in de spouw door open stootvoegen.

De loods in het noorden van het plangebied beschikt deels over een holle spouw, maar er zijn geen potentiële invliegopeningen, zoals stootvoegen, in de buitengevels van de te slopen loodsen waargenomen. Ook zijn de overstekbetimmeringen strak tegen de buitengevels geplaatst, waardoor geen gaten en kieren ontstaan die vleermuizen de kans bieden de spouw te betreden. Daarnaast zijn er geen andere potentiële verblijfplaatsen van vleermuizen, zoals een holle ruimte achter een vensterluik, dakpan, loodslab, windveer of boeiboord, in dit deel van het plangebied waargenomen.



Gebrek aan ruimte tussen de sandwichpanelen



Met bouwschuim gesloten rand tussen het dak en de muur

De oostelijk gelegen woning op 772 biedt mogelijk geschikte verblijfplaatsen voor vleermuizen. Gebouw bewonende vleermuizen kunnen verblijven in nauwe ruimtes zoals de spouwmuur, tussen de dakpannen en het dakbeschoot, achter de gevelplaten, achter dakranden en onder loodslabben. De te slopen woonboerderij biedt mogelijk geschikte verblijfplaatsen bij de dakrand aan de zijgevels, in de open stootvoegen aan de zuidzijde van het gebouw en onder de loodslabben.



Ruimte tussen de randpannen



Ruimte bij de dakrand

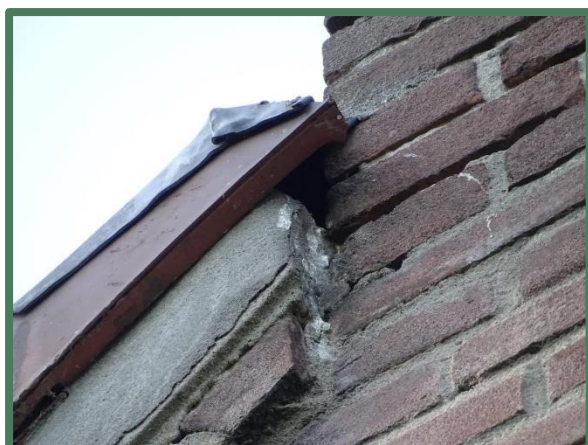

Ruimte bij de schoorsteen



Open stootvoegen in de zuidelijke wand

Vleermuizen oriënteren zich op lijnvormige elementen in het landschap zoals bomenlanen, kanalen of houtwallen, om zich te verplaatsen van verblijfplaats naar foerageergebieden. De haag op de zuidelijke grens van 502, 503, 885 en 887 zou onderdeel uit kunnen maken van een vliegroute. Indien deze haag verwijderd wordt, dan zijn er genoeg lijnvormige elementen aanwezig met een west-oost oriëntatie waarlangs vleermuizen zich zouden kunnen verplaatsen. De bomen in de bermen naast de openbare weg zouden ook onderdeel uit kunnen maken van een vliegroute. Deze bomen zijn beduidend belangrijker, er zijn geen vervangende lijnvormige structuren aanwezig die van noord naar zuid lopen over de agrarische omgeving. Deze bomenrijen blijven echter behouden waardoor ook de mogelijke vliegroute behouden blijft. Foeragerende vleermuizen in (de omgeving van) het projectgebied zouden voor kunnen komen. Alle structuren waren goed toegankelijk en visueel goed te onderzoeken.

Marterachtigen

Marterachtigen hebben voor hun overleving drie zaken nodig: dekking, verbinding en rustplaatsen. Deze dieren zijn vooral 's nachts actief waardoor het fysiek aantreffen van individuen tijdens een veldbezoek zeer onwaarschijnlijk is. Bij onderzoek naar marters wordt daarom vooral gekeken naar sporen van de aanwezigheid van marters. De aanwezigheid van de marterachtigen verraad zich vaak door uitwerpselen, prooiresten en stank. De marterachtigen die volgens de NDFF de laatste vijf jaar zijn waargenomen binnen een straal van twee kilometer rond het plangebied zijn te vinden in de onderstaande tabel.

Marter soort	Afstand plangebied	Bescherming
Das	0-2 km	Beschermd
Steenmarter	0-2 km	Beschermd

Das

De das leeft in allerlei soorten biotopen, met een voorkeur voor kleinschalig akker- en weidelandschap met verspreide bosjes, heggen en houtwallen. Maar ook open terreinen, zoals vochtige heiden en rivierdalen zijn geschikte leefgebieden. Het leefgebied van de das moet voldoen aan voldoende dekking, weinig verstoring, een groot voedselaanbod en een bodem waarin ze goed een burcht kunnen graven, met een grondwaterstand van tenminste 1,5 m onder het maaiveld. Dassen foerageren in kort gras, omdat hier het voedsel het gemakkelijkst te vinden is.

Steenmarter

De steenmarter is een soort van steenachtige biotopen en schuilplaatsen. De soort komt met name voor aan de rand van dorpen en steden, maar is ook te vinden nabij boerderijen en kleinschalige cultuurlandschappen. De steenmarter vindt vaste verblijfplaatsen in oude schuurtjes met weinig menselijke activiteit of woningen met toegankelijke zolder-, en of kruipruimten.

De ruigte in de greppels en ook de houtwallen zouden schuilplaatsen of foerageergelegenheden kunnen herbergen voor kleine marterachtigen zoals de bunzing of wezel.

Doordat de bestaande houtwallen en verdere vegetatie in en rond het plangebied behouden zullen worden, zullen er altijd rustige hoekjes met dekking aanwezig zijn waar de dieren heen kunnen vluchten. In de nieuwe situatie blijven deze schuilhoekjes en vegetatie bestaan en door de landschappelijke inpassing en zal het leefgebied van de kleine marterachtigen verbeteren.

Zodoende is het uitgesloten dat het plangebied een belangrijk onderdeel vormt van het leefgebied van marterachtigen.

Overige beschermde soorten

De overige beschermde soorten omvatten vooral knaagdieren en algemeen voorkomende soorten. Sommige van deze soorten zijn beschermd, maar een aantal van deze soorten vallen er in de provincie Noord-Brabant tot de vrijgestelde soorten. Voor soorten uit deze categorie betekent dat bij ruimtelijke ontwikkeling er geen ontheffing hoeft te worden gevraagd en dat rust- of verblijfplaatsen verwijderd mogen worden, wanneer geen andere bevredigende oplossing bestaat. Het is echter wel noodzakelijk om voldoende zorg te dragen voor de aanwezige individuen en al het redelijkerwijs mogelijke dient gedaan te worden om het doden van individuen te voorkomen. In de onderstaande tabel zijn de overige beschermde zoogdiersoorten te vinden die volgens de NDFF de laatste vijf jaar zijn waargenomen binnen een straal van twee kilometer rond het plangebied.

Overige soort	Afstand plangebied	Bescherming
Bever	0-2 km	Beschermd
Eekhoorn	0-2 km	Beschermd
Wolf	0-2 km	Beschermd

Bever

In 1988 is men begonnen met het uitzetten van bevers in Nederland en het lijkt erop dat de bever langzamerhand een vaste plek in onze fauna heeft heroverd. Bevers komen voor in het overgangsgedebied tussen land en water zoals moerassen, langs beken, rivieren en meren. De bever heeft een voorkeur voor rustige rivieren en meren omzoomd door broekbossen met bomen als wilg en es. De aanwezigheid van bossen op de oevers is een vereiste.

Eekhoorn

De voorkeurshabitat voor eekhoorn bestaat uit gemengde bossen, bosrijke tuinen, parken en houtwallen, daar waar voedselmogelijkheden voorhanden zijn. In het plangebied valt weinig te foerageren voor de eekhoorn door het ontbreken van geschikte voedselbomen en bosrijk biotoop.

Wolf

Wolven gedijen in een brede variatie aan habitat, van toendra en steppen tot aan bos- en cultuurlandschap. Bij voorkeur leeft de wolf in uitgestrekte open bossen en afgelegen moerasgebieden. De soort is echter een 'cultuurvolger' en heeft geleerd te overleven in gebieden waar ook mensen wonen. Deze gebieden bieden namelijk vaak veel dekking en er leven veel reeën of soortgelijke prooidieren. De wolf heeft een grote behoefte aan drinkwater (omdat hij dagelijks lange afstanden loopt) en komt dus weinig voor in droge landschappen.

Het plangebied is door de ligging en inrichting geen essentieel onderdeel van het leefgebied voor de bever of de wolf. Er zijn geen eekhoornnesten waargenomen in het plangebied, de aanwezige eikenbomen in de berm van Berkeindje blijven behouden. Het is daardoor uit te sluiten dat het plangebied essentieel onderdeel is van de habitat van een eekhoorn.

Het is aannemelijk dat er een enkel individu van een beschermde soort in de planlocatie kan worden aangetroffen, zoals egel, mol, veldmuis en bepaalde spitsmuizen. Deze soorten zijn weliswaar beschermd, maar behoren in de provincie Noord-Brabant tot de vrijgestelde soorten.

Conclusie

Het slopen van de woonboerderij op perceel 772 heeft mogelijk tot gevolg dat verblijfplaatsen van vleermuizen worden vernietigd en dat individuen worden verstoord. Verblijfplaatsen van vleermuizen zijn jaarrond beschermd; het verstoren en vernietigen is een overtreding van de Wet natuurbescherming.

In de omgeving van het plangebied is en blijft voldoende geschikt foerageergebied aanwezig voor vleermuizen. De bomen blijven behouden waardoor vleermuizen in het plangebied kunnen blijven foerageren. De werkzaamheden hebben geen significant negatief effecten op foerageergebieden van vleermuizen.

In het plangebied komen geen marterachtigen voor. Daarnaast is het uit te sluiten het plangebied onderdeel is van de essentiële leefomgeving van bevers, wolven en eekhoorns.

Het is mogelijk dat er een enkele individu van een vrijgestelde soort aanwezig is in het plangebied. De zorgplicht is altijd van kracht. Tijdens het veldbezoek zijn geen beschermde zoogdieren waargenomen.

Mitigerende maatregelen

Nader onderzoek is nodig om uit te kunnen sluiten of verblijfplaatsen van vleermuizen aanwezig zijn in de te slopen woning in het plangebied. Op basis van de resultaten van het onderzoek kan worden bepaald welke effecten optreden, of een ontheffing van de Wet natuurbescherming noodzakelijk is en welke mitigerende maatregelen genomen dienen te worden. Onderzoek naar verblijfplaatsen van vleermuizen dient te worden uitgevoerd tussen 15 mei en 30 september.

5.2.3 Vogels

In de Wet natuurbescherming worden alle broedende vogels strikt beschermd op grond van de Vogelrichtlijn waardoor alle bewoonde nesten in het broedseizoen vallen onder de bescherming van deze wet.

De Wet natuurbescherming hanteert geen standaardperiode voor het broedseizoen, maar voor de volledigheid wordt vaak gesproken van half maart tot half juli. Van belang is of een broedgeval aanwezig is, ongeacht de periode. Men dient daarom gedurende kap- en sloopwerkzaamheden rekening te houden met het broedseizoen van vogels. Overtreding van verbodsbepalingen ten aanzien van vogels wordt voorkomen door bepaalde werkzaamheden buiten het broedseizoen uit te voeren. Van een aantal vogelsoorten worden de nesten ook buiten het broedseizoen beschermd. De zogenaamde 'Jaarrond beschermde verblijfplaatsen'. Als deze nesten door een ruimtelijke ontwikkeling verdwijnen, kan afhankelijk van de soort die het nest gebruikt, een ontheffingsaanvraag noodzakelijk zijn. De bescherming van vogels kan worden opgedeeld in 5 categorieën.

Categorie 1-4

De eerste 4 categorieën betreffen vogels welke zeer honkvast broeden en (1-4) of welke zelf niet of nauwelijks in staat zijn om een eigen nest te bouwen (4). De vogelsoorten die volgens de NDFF de laatste vijf jaar zijn waargenomen in een straal van twee kilometer rond het plangebied zijn te vinden in de onderstaande tabel.

Soort	Afstand plangebied	Bescherming categorie* en habitat
Boomvalk	0-2 km	4, boom bewonend
Buizerd	0-2 km	4, boom bewonend
Gierzwaluw	0-2 km	2, gebouw bewonend
Grote gele kwikstaart	0-2 km	3, boom of gebouw bewonend
Havik	0-2 km	4, boom bewonend
Huismus	0-2 km	2, gebouw bewonend
Kerkuil	0-2 km	3, gebouw bewonend
Ooievaar	0-2 km	3, boom of gebouw bewonend
Ransuil	0-2 km	4, boom bewonend
Roek	0-2 km	2, boom bewonend
Slechtvalk	0-2 km	3, gebouw bewonend

Sperwer	0-2 km	4, boom bewonend
Steenuil	0-2 km	1, gebouw bewonend
Wespendief	0-2 km	4, boom bewonend
Zwarte wouw	0-2 km	4, boom bewonend

* Op de volgende categorieën gelden de verbodsbepalingen van de Wet natuurbescherming het gehele seizoen:

1. Nesten die, behalve gedurende het broedseizoen als nest, buiten het broedseizoen in gebruik zijn als vaste rust- en verblijfplaats.
2. Nesten van koloniebroeders die elk broedseizoen op dezelfde plaats broeden en die daarin zeer honkvast zijn of afhankelijk van bebouwing of biotoop. De (fysieke) voorwaarden voor de nestplaats zijn vaak zeer specifiek en limitatief beschikbaar.
3. Nesten van vogels, zijnde geen koloniebroeders, die elk broedseizoen op dezelfde plaats broeden en die daarin zeer honkvast zijn of afhankelijk van bebouwing. De (fysieke) voorwaarden voor de nestplaats zijn vaak zeer specifiek en limitatief beschikbaar.
4. Vogels die jaar in jaar uit gebruik maken van hetzelfde nest en die zelf niet of nauwelijks in staat zijn een nest te bouwen.

Gierzwaluw

De gierzwaluw is voor zijn voortplanting bijna uitsluitend gebonden aan menselijke bewoning en daarom komt hij in de zomer veelal in grotere dorpen en steden voor. Omdat ze moeilijk van de grond kunnen opstijgen hebben ze een sterke voorkeur voor hoge nestplaatsen met een ruime aan- en uitvliegroute, zo kunnen ze makkelijk in vlucht komen door zich eruit te laten vallen. Deze koloniebroeders gebruiken het liefst elk jaar hetzelfde nest.

Op de planlocatie zou de woning de enige plaats kunnen zijn waar een gierzwaluw zich zou kunnen nestelen als deze in een meer bebouwde omgeving zou staan. In de huidige situatie is het zeer onwaarschijnlijk dat de woning onderdeel uitmaakt van het leefgebied van de gierzwaluw

Huismus

Vanwege de beperkte actieradius (enkele honderden meters) van Huismus (Baijens et al. 2005) zijn drie essentiële onderdelen van het leefgebied van belang voor de Huismus: nestlocatie, habitat met voedselaanbod en beschutting. Alle voorzieningen dienen dichtbij elkaar te liggen. Gewoonlijk binnen een straal van enkele honderden meters van de nestlocatie.

Er zijn tijdens het veldbezoek huismussen gezien in de tuin van de woonboerderij in het oostelijke deel. Het pannendak van de woning is dan ook geschikt voor nestelende huismussen.

Om uit te sluiten dat het pannendak van de woning wordt gebruikt als nestplaats van huismussen is nader onderzoek nodig. Een deskundige op het gebied van huismussen moet tussen 10 maart en 20 juni in de ochtend rond een tot twee uur na zonsopkomst de locaties en aantallen van de broedplaatsen vaststellen.

Uilen, ooievaar, roek, grote gele kwikstaart en roofvogels

Geen van de biotopen van genoemde vogelsoorten komt voor in het plangebied waardoor het voorkomen van deze uitgesloten kan worden.

Binnen het plangebied ontbreekt het volledig aan geschikte ingangen voor uilen om nestplaatsen te vinden. Roofvogels hebben in hun leefgebied een geschikte boom nodig waarin een nest gebouwd kan worden. Het plangebied is te klein in oppervlakte om geschikt te zijn als leef- en nestlocatie voor genoemde soorten.

Categorie 5

Categorie 5- soorten zijn alleen jaarrond beschermd als zwaarwegende feiten of ecologische omstandigheden dat rechtvaardigen. In het algemeen geldt niet zozeer de bescherming van de nestplek zelf, maar meer de schaarste van dit type nestgelegenheid. Het betreft voornamelijk holenbroeders of vogels die een groot nest bouwen als zwarte kraai of ekster, waarvan enkele andere soorten vogels gebruik maken die niet in staat zijn om zelfstandig een nest te bouwen. (bijv. ransuil, torenvalk en boomvalk). Tijdens het veldbezoek zijn uit deze categorie geen nesten in bomen in het plangebied aangetroffen. Ook zijn geen bomen met geschikte holtes aanwezig.

Overige Vogelrichtlijnsoorten

In het plangebied zijn mogelijkheden voor nestgelegenheid voor overige vogelrichtlijnsoorten waarvan de nesten alleen gedurende het broedseizoen beschermd zijn. Er is in het plangebied veel geschikt opgaand groen aanwezig waarin algemene vogelrichtlijnsoorten broedgelegenheid vinden. De aanwezigheid van algemene broedende vogelsoorten als duif en merel is bijna nooit uit te sluiten omdat deze soorten in

struiken en onder kleine afdakjes als een uitstekende dakrand kunnen broeden. Een negatief effect op deze soorten is echter betrekkelijk eenvoudig te voorkomen door buiten het broedseizoen te werken.

Met de beoogde herontwikkeling en de bijbehorende robuuste landschappelijke inpassing met streekeigen groen zullen nest- en foerageergelegenheid voor overige tuin-, - en struweelvogels toenemen.

Conclusie

Er zijn tijdens het veldbezoek geen nesten in bomen waargenomen waarvan beschermde soorten gebruik kunnen maken. De gecultiveerde tuin biedt wel schuil- en foerageer mogelijkheden voor kleine vogelsoorten. Indien deze vegetatie wordt verwijderd, zijn er nog voldoende schuil en foerageermogelijkheden aanwezig in de omgeving van het plangebied. Als het verwijderen van deze bomen en struiken buiten het broedseizoen plaatsvindt, wordt voorkomen dat er negatieve effecten optreden ten aanzien van algemeen voorkomende vogelsoorten.

Er zullen geen vaste rust- en verblijfplaatsen van gierzwaluwen, uilen of roofvogels verloren gaan. Wel kunnen er met de sloop van de woning nestplaatsen van huismussen verloren gaan. Daarmee kan een verbodsbepaling uit de Wet Natuurbescherming overtreden worden.

Nader onderzoek is nodig om de aan- of afwezigheid van huismussen vast te stellen.

5.2.4 Amfibieën, reptielen, vissen, vlinders en libellen

Amfibieën, vissen en reptielen

Amfibieën, reptielen en vissen zijn gedurende een groot deel van hun leven afhankelijk van waterstructuren. Vooral tijdens het voortplantingsseizoen is het erg belangrijk om waterstructuren in plangebieden te onderzoeken op de aanwezigheid reptielen en amfibieën die de waterstructuren als voortplantingslocatie gebruiken. Hierbij gaat het bij amfibieën en reptielen om een waterstructuur van maximaal 1,5 meter diep. De soorten die volgens de NDFD de laatste vijf jaar zijn waargenomen in een straal van twee kilometer rond het plangebied zijn te vinden in de onderstaande tabel.

Soort	Afstand plangebied	Soortgroep en bescherming
Alpenwatersalamander	0-2 km	Amfibieën, beschermd
Heikikker	0-2 km	Amfibieën, beschermd
Levendbarende hagedis	0-2 km	Reptielen, beschermd
Poelkikker	0-2 km	Amfibieën, beschermd
Rugstreeppad	0-2 km	Amfibieën, beschermd

De aanwezigheid van deze beschermde soorten is uit te sluiten. Beschermde amfibie- of vissoorten zullen geen gebruik maken van het plangebied als voortplantingsgebied, de ontwikkeling is land gebonden en er zullen geen waterstructuren worden aangetast. In theorie zou het mogelijk zijn dat er in het plangebied enkele algemene amfibiesoorten, zoals de bruine kikker of gewone pad in landfase voorkomen. Hoewel deze soorten beschermd zijn, worden ze niet bedreigd in hun voorkomen en staan ze vermeld als vrijgestelde soorten in de provincie Noord-Brabant. Voor het opzettelijk doden of vangen en voor het opzettelijk beschadigen of vernielen van vaste voortplantingsplaatsen of rustplaatsen wordt vrijstelling verleend als de handeling verband houdt met ruimtelijke inrichting of ontwikkeling van gebieden. Het is echter altijd noodzakelijk om voldoende zorg te dragen voor de aanwezige individuen en al het redelijkerwijs mogelijke dient te worden gedaan om het doden van individuen te voorkomen. De ingreep leidt niet tot een overtreding van de Wet natuurbescherming voor deze soortengroepen. Nader onderzoek is niet noodzakelijk.

Vlinders en libellen

Volgens de NDFD zijn er de laatste vijf jaar geen waarnemingen van libellensoorten en nachtvlindersoorten. Er zijn 4 dagvlindersoorten waargenomen binnen een straal van twee kilometer rond het plangebied. Deze soorten zijn te vinden in de onderstaande tabel.

In het plangebied ontbreken specifieke biotopen en waardplanten voor beschermde libellen en dagvlinders.

Soort	Afstand plangebied	Soortgroep en habitat
Grote vos	0-2 km	Dagvlinder, vochtige open bossen, waardplant: lep, kers en wilgen
Grote weerschijnvlinder	0-2 km	Dagvlinder, loofbossen, of bosjes in beekdalen, waardplant: boswilg
Kleine ijsvogelvlinder	0-2 km	Dagvlinder, vochtige gemengde bossen en loofbossen, waardplant: wild kamperfoelie
Spiegeldikkopje	0-2 km	Dagvlinder, vochtige ruigten langs bospaden en bosranden, open bossen en hoogvenen, waardplant: hennegras, pijpenstrootje, boskortsteel, riet

Overige soorten

Er zijn de laatste vijf jaar in een straal van twee kilometer rond het plangebied geen waarnemingen van beschermde soorten.

Overige beschermde soorten insecten zijn afhankelijk van bijzondere habitattypen als oude (eiken)bossen met boomholtes en rottend hout, of onvervuilde, voedselarme wateren met specifieke vegetaties. Deze biotopen zijn niet aanwezig in het plangebied en de directe omgeving.

Conclusie

In het plangebied is geen geschikt leefgebied voor beschermde dagvlinders en libellen en deze zijn tijdens het veldbezoek ook niet waargenomen. Het voorkomen van beschermde dagvlinders en libellen kan uitgesloten worden. Ook voor overige soorten ongewervelden zoals beschermde kevers, kreeften of slakken vormt het plangebied geen geschikt habitat. Het plangebied biedt uitsluitend leefgebied voor algemene vlinder- en (zwerfende) libellensoorten en overige algemene soorten ongewervelden. Door het ontbreken aan oppervlaktewater in het plangebied is het voorkomen van beschermde vissoorten uit te sluiten.



Zoals beschreven betreft de onderhavige ecologische quickscan een momentopname van de actuele situatie.

6.1 Resultaten

Op basis van de uitgevoerde quickscan wordt geconcludeerd dat er huismussen en vleermuizen in het plangebied kunnen voorkomen. Het betreft specifiek de in het oostelijke deel gelegen woonboerderij op perceel 772. De overige loods en schuur zijn ongeschikt als nest- rust of verblijfplaats van beschermde diersoorten. Met de sloop van de woning op 772 zijn overtredingen ten aanzien van de Wet natuurbescherming niet uit te sluiten.

Er zijn geen overtredingen te verwachten ten aanzien van de Wet natuurbescherming met de sloop van de loodsen en schuren.

Door de locatie na de bouw geheel landschappelijk in te passen en natuurinclusief te bouwen zal het leefgebied van genoemde soorten worden verbeterd.

6.2 Advies en aanbevelingen

Nader onderzoek

Op basis van het veldonderzoek en de analyse van de bestaande situatie kan het voorkomen van beschermde flora en fauna niet kan worden uitgesloten. Hierdoor wordt dan ook aanbevolen om een nadere inventarisatie door middel van extra veldonderzoek uit te voeren.

Wet natuurbescherming

- De ingreep kan mogelijk leiden tot verlies van leefgebied van beschermde soorten. De ingreep heeft dan invloed op de gunstige staat van instandhouding. Een ontheffing Wet natuurbescherming is in dat geval noodzakelijk.
- Voor alle beschermde, inheemse (ook de algemeen voorkomende) vogelsoorten geldt vanuit de Wet natuurbescherming een verbod op handelingen die nesten, vaste rust-of verblijfsplaatsen of eieren beschadigen of verstoren. In de praktijk betekent dit dat verstorende werkzaamheden alleen buiten het broedseizoen uitgevoerd mogen worden (15 maart - 15 juli). Van belang is of een broedgeval verstoord wordt, ongeacht de datum. Werkzaamheden binnen het broedseizoen zijn mogelijk indien is vastgesteld dat er met de werkzaamheden geen nesten van broedvogels worden verstoord.
- In de nabije omgeving van het plangebied komen geen Natura 2000 gebieden voor. Het is met de voorgenomen werkzaamheden echter niet uit te sluiten dat deze leiden tot een verhoging van stikstofdepositie op een Natura 2.000 gebied. Voor de ingreep dient daarom een Aerius berekening te worden uitgevoerd.
- In het kader van de zorgplicht dient men tijdens de uitvoering van werkzaamheden alert te zijn op aanwezige fauna en daarbij, indien noodzakelijk, mitigerende maatregelen te treffen.
- Bij onvoorziene omstandigheden dient er direct contact opgenomen te worden met een ter zake deskundige.

Aanbevelingen

Bij onvoorziene omstandigheden zoals bijvoorbeeld indien een soort die niet in de quickscan wordt genoemd in het terrein wordt geconstateerd bij aanvang van de werkzaamheden, dient hier passend op te worden gereageerd. Het is hierbij nodig om contact op te nemen met een ter zake kundige en een maatregel toe te passen, zodat de wet niet wordt overtreden.

Door de voorgenomen werkzaamheden bestaat de kans dat holen van algemene soorten als konijn, egel en diverse muizensoorten worden vergraven. De volgende maatregelen zijn nodig om rekening te houden met deze soorten:

- Indien er verstoring plaatsvindt, dient er een passende vluchtroute beschikbaar te zijn. Dit geldt in het bijzonder voor vogels en grondgebonden zoogdieren (zoals muizen en egels).
- Werk vanaf één zijde en bij voorkeur van een drukke naar een rustige locatie toe, zoals een open veld of ruigte. Werk ook op een aangepast tempo, zodat dieren kunnen vluchten.
- Kunstmatige verlichting werkt versturend op zoogdieren en andere fauna. Werk daarom niet tussen zonsondergang en zonsopkomst.
- Voorkom of beperk daarnaast de toepassing van kunstlicht en de verstrooiing van licht buiten de projectlocatie. Voorkom ook het direct schijnen op wateroppervlakken of groenelementen, zoals bosschages en ruigtes (met name voor vleermuizen).

Gelet op de algemene zorgplicht dienen voorafgaand aan de werkzaamheden alle maatregelen te worden getroffen om nadelige gevolgen voor flora en fauna zoveel mogelijk te voorkomen, beperken of ongedaan te maken. Dit geldt altijd en voor alle planten- en diersoorten.

6.3 Toelichting op nader onderzoek

Huismussen

Het is niet uit te sluiten dat er nesten van huismussen aanwezig zijn onder het pannendak van de woning op perceel 772. Nesten van huismussen, inclusief hun functionele leefgebied, zijn jaarrond beschermd. Tijdens de sloopwerkzaamheden zullen mogelijk jaarrond beschermde nesten verloren gaan en worden mogelijk verbodsbepalingen uit de Wet natuurbescherming overtreden. Om erachter te komen of er nesten van huismussen aanwezig zijn zal er een nader onderzoek moeten worden uitgevoerd.

Een deskundige op het gebied van huismussen moet tussen 10 maart en 20 juni in de ochtend rond een tot twee uur na zonsopkomst de locaties van de broedplaatsen vaststellen. Er mag worden aangenomen dat er geen broedende huismussen aanwezig zijn als tijdens twee bezoeken tussen 1 april en 15 mei of tijdens drie bezoeken tussen 10 maart en 20 juni geen tekenen van aanwezigheid zijn waargenomen.

Ook andere functies van het leefgebied, zoals winterslaapplaats en voedselgebied moeten onderzocht worden. Bij aanwezigheid van huismussen dient er een mitigatieplan te worden opgesteld conform de richtlijnen van het Kennisdocument Huismus (*Passer domesticus*), BIJ12, versie februari 2023.

In het bij aanwezigheid op te maken mitigatieplan worden maatregelen voorgesteld ter voorkoming van overtreding van verbodsbepalingen Wet natuurbescherming en behoud van de functionele leefomgeving. Indien aantoonbaar wordt gewerkt conform Kennisdocument van BIJ12 is een ontheffingsaanvraag/verklaring van geen bedenkingen, niet noodzakelijk. De volgende maatregelen kunnen o.a. nodig zijn:

- Werkzaamheden uitvoeren buiten de kwetsbare perioden.
- Alternatieve verblijfplaatsen aanbieden, ruim voordat de sloop/renovatie gaat plaatsvinden.
- Bij het verdwijnen van een verblijfplaats kunnen inpandige voorzieningen worden gerealiseerd in de nieuwbouw, zodat deze geschikt is voor huismussen.

Vleermuizen

Het is niet uit te sluiten dat er vaste verblijfplaatsen voor vleermuizen aanwezig zijn in buitengevels van de te slopen woning op perceel 772. Alle vleermuissoorten zijn strikt beschermd. Tijdens de sloopwerkzaamheden kunnen aanwezige vleermuizen verstoord worden, gewond raken of mogelijk gedood worden. Tussen half mei en eind september worden met een vijftal veldbezoeken de eventueel voorkomende soorten en verblijfsfuncties van de woningen vastgesteld, dan wel uitgesloten.

Als de functies van het plangebied voor vleermuizen in beeld gebracht zijn en er negatieve effecten door de werkzaamheden te verwachten zijn, kunnen passende mitigerende/compenserende maatregelen voorgesteld worden. Door te nemen maatregelen kunnen overtredingen van verbodsbepalingen uit de Wet natuurbescherming worden vermeden. Dit betekent dat er geen dieren gedood, verwond of actief verstoord mogen worden en dat in geval van significant belangrijke verblijfplaatsen deze tijdig op een goede manier vervangen dienen te worden.



De ecologische functie die het plangebied mogelijk voor de betreffende populatie vervult moet onverminderd blijven bestaan. Om te voorkomen dat dieren gedood, verwond of actief verstoord worden, kunnen o.a. de volgende maatregelen nodig zijn:

- Werkzaamheden uitvoeren buiten de kwetsbare perioden.
- Alternatieve verblijfplaatsen aanbieden, ruim voordat de sloop/renovatie gaat plaatsvinden.
- Bij het verdwijnen van een verblijfplaats kunnen in pandige voorzieningen worden gerealiseerd in de nieuwbouw, zodat deze geschikt is voor vleermuizen om in te verblijven.

De voorgestelde maatregelen worden opgenomen in een 'mitigatieplan'. In het mitigatieplan worden maatregelen voorgesteld ter voorkoming van overtreding verbodsbepalingen Wet natuurbescherming en behoud van de functionele leefomgeving. Indien aantoonbaar wordt gewerkt conform Vleermuisprotocol 2021 is een ontheffingsaanvraag/verklaring van geen bedenkingen, niet noodzakelijk.

Het Vleermuisprotocol 2021 is een door de Gegevensautoriteit Natuur (GaN) en het Netwerk Groene Bureaus goedgekeurde methodiek. Het protocol heeft tot doel het belang van de functies van gebieden voor soorten vleermuizen effectief en efficiënt vast te stellen voor de Wet natuurbescherming. Het is een hulpmiddel voor deskundige vleermuisonderzoekers en de beoordelaars van vleermuisonderzoek om te bepalen wat een juridisch redelijke onderzoeksinspanning is voor een specifieke locatie. Het protocol is opgesteld om het onderzoek voor de Wet natuurbescherming optimaal te laten verlopen. Wanneer het protocol in essentie is gevolgd, bestaat grote mate van juridische zekerheid dat voldaan is aan een wettelijke en maatschappelijk verantwoorde inspanning om na te gaan of soorten en functies van gebieden in het geding zijn.

Als er tijdig opdracht gegeven wordt voor het uitvoeren van het nader onderzoek kan de eindrapportage van het onderzoek naar vleermuizen en huismussen per medio oktober 2024 worden opgeleverd.



Websites

www.atlasleefomgeving.nl
www.brabant.nl
www.floron.nl
www.ivn.nl
www.natuurmonumenten.nl
www.natura2000.eea.europa.eu
www.NDFF.nl
www.ravon.nl
www.rijksoverheid.nl
www.sovon.nl
www.verspreidingsatlas.nl
www.vivarapro.nl
www.vogelbescherming.nl
www.wetnatuurbescherming.nl
www.wikipedia.nl

Andere bronnen

Checklist vleermuisprotocol
Limpens et al., 2014, 2017
Baijens et al., 2005
Netwerk groene bureaus

Bijlagen

Bijlage 1: de verspreidingslijst van NDFF
Bijlage 2: de beschermde soortenlijst par 3.2 Wet natuurbescherming
Bijlage 3: de beschermde soortenlijst par 3.3 Wet natuurbescherming

Berkeindje

BE-0692



10313 records

- Middelpunt < 1km²
- Middelpunt 1km² - 5km²

- Middelpunt > 5km²
- Vlak



schaal 1 : 5000

De NDF is de meest omvangrijke landelijke informatiebron van verspreidingsgegevens en bevat betrouwbare waarnemingen van planten en dieren in Nederland. Nieuwe gegevens worden met regelmaat toegevoegd. Alle gegevens in de NDF zijn door soortexperts gevalideerd. Nader (veld-)onderzoek kan noodzakelijk zijn om aanwezigheid van een soort te bevestigen of uit te sluiten.

Berkeindje

BE-0692

Zoekvraag

Soort	Soortgroep	Wet en Beleid	Periode	Bronhouder	Zoekgebied
Alle	Alle	Wnb - andere soorten (NB) Jaarrond beschermde nesten Wnb - Vogelrichtlijn Wnb - Habitatrichtlijn	27 juli 2018 tot 27 juli 2023	Alle	Alles rakend aan of binnen zoekgebied

Samenvatting

(unieke soorten) / totaal aantal waarnemingen

Berkeindje

BE-0692

Beleid	
Jaarrond beschermde nesten	(43) 6987
Blauwe reiger	519
Boerenwaluw	161
Bonte vliegenvanger	413
Boomklever	216
Boomkruiper	213
Boomvalk	155
Bosuil	19
Brilduiker	71
Buizerd	683
Draaihals	1
Ekster	48
Gekraagde roodstaart	408
Gierzwaluw	220
Grauwe vliegenvanger	30
Groene specht	108
Grote bonte specht	478
Grote gele kwikstaart	54
Havik	85
Huismus	90
Huiszwaluw	77
IJsvogel	12
Kerkuil	8
Kleine bonte specht	84
Koolmees	340
Oeverzwaluw	59
Ooievaar	325
Pimpelmees	291
Raaf	18
Ransuil	1
Roek	11
Slechtvalk	379
Sperwer	70
Spreeuw	165
Steenuil	20
Tapuit	42
Torenvalk	273
Wespendief	124
Zeearend	77
Zwarte kraai	342
Zwarte mees	89
Zwarte roodstaart	85
Zwarte specht	118
Zwarte wouw	5

De NDFF is de meest omvangrijke landelijke informatiebron van verspreidingsgegevens en bevat betrouwbare waarnemingen van planten en dieren in Nederland. Nieuwe gegevens worden met regelmaat toegevoegd. Alle gegevens in de NDFF zijn door soortexperts gevalideerd. Nader (veld-)onderzoek kan noodzakelijk zijn om aanwezigheid van een soort te bevestigen of uit te sluiten.

Berkeindje

BE-0692

Beleid	
Jaarrond beschermde nesten (DR)	(20) 2051
Blauwe reiger	519
Boomvalk	155
Bosuil	19
Draaihals	1
Gierzwaluw	220
Grote gele kwikstaart	54
Havik	85
Huismus	90
Huiszwaluw	77
Kerkuil	8
Raaf	18
Ransuil	1
Roek	11
Slechtvalk	379
Sperwer	70
Steenuil	20
Wespendief	124
Zeearend	77
Zwarte specht	118
Zwarte wouw	5

Berkeindje

BE-0692

Beleid	
Jaarrond beschermde nesten (FL)	(31) 4441
Blauwe reiger	519
Boerenwaluw	161
Boomvalk	155
Bosuil	19
Buizerd	683
Draaihals	1
Gierzwaluw	220
Groene specht	108
Grote bonte specht	478
Grote gele kwikstaart	54
Havik	85
Huismus	90
Huiswaluw	77
IJsvogel	12
Kerkuil	8
Kleine bonte specht	84
Oeverwaluw	59
Ooievaar	325
Raaf	18
Ransuil	1
Roek	11
Slechtvalk	379
Sperwer	70
Spreeuw	165
Steenuil	20
Tapuit	42
Torenvalk	273
Wespendief	124
Zeearend	77
Zwarte specht	118
Zwarte wouw	5

Berkeindje

BE-0692

Beleid	
Jaarrond beschermde nesten (FR)	(31) 3526
Blauwe reiger	519
Boerenwaluw	161
Boomvalk	155
Bosuil	19
Buizerd	683
Draaihals	1
Gierzwaluw	220
Grote gele kwikstaart	54
Grote zilverreiger	8
Havik	85
Huismus	90
Huiszwaluw	77
IJsvogel	12
Kerkuil	8
Kokmeeuw	7
Lepelaar	3
Ooievaar	325
Paapje	1
Raaf	18
Ransuil	1
Roek	11
Scholekster	1
Slechtvalk	379
Sperwer	70
Steenuil	20
Stormmeeuw	1
Torenvalk	273
Wespendief	124
Zeearend	77
Zwarte specht	118
Zwarte wouw	5

Berkeindje

BE-0692

Beleid	
Jaarrond beschermde nesten (LI)	(29) 3499
Blauwe reiger	519
Boerenwaluw	161
Boomvalk	155
Bosuil	19
Buizerd	683
Draaihals	1
Gierzwaluw	220
Grote gele kwikstaart	54
Havik	85
Huismus	90
Huiszwaluw	77
IJsvogel	12
Kerkuil	8
Oeverzwaluw	59
Ooievaar	325
Paapje	1
Raaf	18
Ransuil	1
Roek	11
Roerdomp	2
Slechtvalk	379
Sperwer	70
Spotvogel	8
Stenuil	20
Torenvalk	273
Wespendief	124
Wulp	1
Zwarte specht	118
Zwarte wouw	5

Berkeindje

BE-0692

Beleid	
Jaarrond beschermde nesten (OV)	(40) 5920
Blauwe reiger	519
Boerenwaluw	161
Bonte vliegenvanger	413
Boomklever	216
Boomkruiper	213
Boomvalk	155
Bosuil	19
Buizerd	683
Draaihals	1
Gekraagde roodstaart	408
Gierzwaluw	220
Grauwe vliegenvanger	30
Groene specht	108
Grote bonte specht	478
Grote gele kwikstaart	54
Havik	85
Huismus	90
Huiszwaluw	77
IJsvogel	12
Kerkuil	8
Kleine bonte specht	84
Oeverzwaluw	59
Ooievaar	325
Raaf	18
Ransuil	1
Roek	11
Slechtvalk	379
Sperwer	70
Spreeuw	165
Steenuil	20
Tapuit	42
Torenvalk	273
Veldleeuwerik	24
Wespendief	124
Wulp	1
Zeearend	77
Zwarte mees	89
Zwarte roodstaart	85
Zwarte specht	118
Zwarte wouw	5

Berkeindje

BE-0692

Beleid	
RL: Bedreigd	(3) 44
Paapje	1
Tapuit	42
Zomertaling	1
RL: Ernstig Bedreigd	(2) 2
Draaihals	1
Kemphaan	1
RL: Gevoelig	(19) 1053
Boerenwaluw	161
Brilduiker	71
Gele kwikstaart	24
Graspieper	13
Grauwe vliegenvanger	30
Huismus	90
Huiswaluw	77
Keep	1
Kneu	44
Levendbarende hagedis	95
Matkop	12
Raaf	18
Rugstreepad	211
Smient	1
Spotvogel	8
Veldleeuwerik	24
Wilde zwaan	7
Zeearend	77
Zwarte mees	89

Berkeindje

BE-0692

Beleid	
RL: Kwetsbaar	(15) 666
Boomvalk	155
Drijvende waterweegbree	39
Grote lijster	77
Grote vos	3
Kleine ijsvogelvlinder	25
Koekoek	59
Nachtegaal	1
Ransuil	1
Roerdomp	2
Spiegeldikkopje	5
Steenuil	20
Torenvalk	273
Wielewaal	4
Wintertaling	1
Wulp	1

Berkeindje

BE-0692

Beleid	
SNL soorten	(56) 3607
Appelvink	8
Blauwborst	149
Boomklever	216
Boomkruiper	213
Boomleeuwerik	214
Boompieper	125
Bosrietzanger	3
Braamsluiper	2
Bruine kiekendief	2
Dodaars	1
Draaihals	1
Drijvende waterweegbree	39
Fluiter	37
Geelgors	63
Gekraagde roodstaart	408
Gele kwikstaart	24
Grasmus	51
Graspieper	13
Grauwe vliegenvanger	30
Groene specht	108
Groenling	5
Grote bonte specht	478
Grote zilverreiger	8
Havik	85
Keep	1
Kemphaan	1
Kleine barmsijs	2
Kleine bonte specht	84
Kleine plevier	39
Kneu	44
Kuifeend	1
Kwartel	7
Lepelaar	3
Matkop	12
Nachtegaal	1
Paapje	1
Putter	70
Raaf	18
Roerdomp	2
Roodborsttapuit	262
Scholekster	1
Sijs	1
Slechtvalk	379

De NDFF is de meest omvangrijke landelijke informatiebron van verspreidingsgegevens en bevat betrouwbare waarnemingen van planten en dieren in Nederland. Nieuwe gegevens worden met regelmaat toegevoegd. Alle gegevens in de NDFF zijn door soortexperts gevalideerd. Nader (veld-)onderzoek kan noodzakelijk zijn om aanwezigheid van een soort te bevestigen of uit te sluiten.

Berkeindje

BE-0692

Beleid	
Spotvogel	8
Sprinkhaanzanger	6
Stormmeeuw	1
Tapuit	42
Veldleeuwrik	24
Vuurgoudhaan	35
Wespendief	124
Wielewaal	4
Wintertaling	1
Wulp	1
Zanglijster	30
Zomertaling	1
Zwarte specht	118
Wnb - andere soorten	(9) 163
Alpenwatersalamander	5
Das	10
Eekhoorn	13
Grote vos	3
Grote weerschijnvlinder	5
Kleine ijsvogelvlinder	25
Levendbarende hagedis	95
Spiegeldikkopje	5
Steenmarter	2
Wnb - andere soorten (DR)	(9) 163
Alpenwatersalamander	5
Das	10
Eekhoorn	13
Grote vos	3
Grote weerschijnvlinder	5
Kleine ijsvogelvlinder	25
Levendbarende hagedis	95
Spiegeldikkopje	5
Steenmarter	2

Berkeindje

BE-0692

Beleid	
Wnb - andere soorten (EZ)	(9) 163
Alpenwatersalamander	5
Das	10
Eekhoorn	13
Grote vos	3
Grote weerschijnvlinder	5
Kleine ijsvogelvlinder	25
Levendbarende hagedis	95
Spiegeldikkopje	5
Steenmarter	2
Wnb - andere soorten (FL)	(9) 163
Alpenwatersalamander	5
Das	10
Eekhoorn	13
Grote vos	3
Grote weerschijnvlinder	5
Kleine ijsvogelvlinder	25
Levendbarende hagedis	95
Spiegeldikkopje	5
Steenmarter	2
Wnb - andere soorten (FR)	(8) 161
Alpenwatersalamander	5
Das	10
Eekhoorn	13
Grote vos	3
Grote weerschijnvlinder	5
Kleine ijsvogelvlinder	25
Levendbarende hagedis	95
Spiegeldikkopje	5
Wnb - andere soorten (GL)	(9) 163
Alpenwatersalamander	5
Das	10
Eekhoorn	13
Grote vos	3
Grote weerschijnvlinder	5
Kleine ijsvogelvlinder	25
Levendbarende hagedis	95
Spiegeldikkopje	5
Steenmarter	2

Berkeindje

BE-0692

Beleid	
Wnb - andere soorten (GR)	(9) 163
Alpenwatersalamander	5
Das	10
Eekhoorn	13
Grote vos	3
Grote weerschijnvlinder	5
Kleine ijsvogelvlinder	25
Levendbarende hagedis	95
Spiegeldikkopje	5
Steenmarter	2
Wnb - andere soorten (LB)	(9) 163
Alpenwatersalamander	5
Das	10
Eekhoorn	13
Grote vos	3
Grote weerschijnvlinder	5
Kleine ijsvogelvlinder	25
Levendbarende hagedis	95
Spiegeldikkopje	5
Steenmarter	2
Wnb - andere soorten (NB)	(9) 163
Alpenwatersalamander	5
Das	10
Eekhoorn	13
Grote vos	3
Grote weerschijnvlinder	5
Kleine ijsvogelvlinder	25
Levendbarende hagedis	95
Spiegeldikkopje	5
Steenmarter	2
Wnb - andere soorten (NH)	(9) 163
Alpenwatersalamander	5
Das	10
Eekhoorn	13
Grote vos	3
Grote weerschijnvlinder	5
Kleine ijsvogelvlinder	25
Levendbarende hagedis	95
Spiegeldikkopje	5
Steenmarter	2

De NDFD is de meest omvangrijke landelijke informatiebron van verspreidingsgegevens en bevat betrouwbare waarnemingen van planten en dieren in Nederland. Nieuwe gegevens worden met regelmaat toegevoegd. Alle gegevens in de NDFD zijn door soortexperts gevalideerd. Nader (veld-)onderzoek kan noodzakelijk zijn om aanwezigheid van een soort te bevestigen of uit te sluiten.

Berkeindje

BE-0692

Beleid	
Wnb - andere soorten (OV)	(9) 163
Alpenwatersalamander	5
Das	10
Eekhoorn	13
Grote vos	3
Grote weerschijnvlinder	5
Kleine ijsvogelvlinder	25
Levendbarende hagedis	95
Spiegeldikkopje	5
Steenmarter	2
Wnb - andere soorten (UT)	(9) 163
Alpenwatersalamander	5
Das	10
Eekhoorn	13
Grote vos	3
Grote weerschijnvlinder	5
Kleine ijsvogelvlinder	25
Levendbarende hagedis	95
Spiegeldikkopje	5
Steenmarter	2
Wnb - andere soorten (ZH)	(9) 163
Alpenwatersalamander	5
Das	10
Eekhoorn	13
Grote vos	3
Grote weerschijnvlinder	5
Kleine ijsvogelvlinder	25
Levendbarende hagedis	95
Spiegeldikkopje	5
Steenmarter	2
Wnb - andere soorten (ZL)	(9) 163
Alpenwatersalamander	5
Das	10
Eekhoorn	13
Grote vos	3
Grote weerschijnvlinder	5
Kleine ijsvogelvlinder	25
Levendbarende hagedis	95
Spiegeldikkopje	5
Steenmarter	2

Berkeindje

BE-0692

Beleid	
Wnb - Habitatrichtlijn	(8) 352
Bever	6
Drijvende waterweegbree	39
Gewone dwergvleermuis	7
Gewone grootoorvleermuis	1
Heikikker	15
Poelkikker	1
Rugstreepad	211
Wolf	72

Berkeindje

BE-0692

Beleid	
Wnb - Vogelrichtlijn	(112) 4087
Appelvink	8
Blauwborst	149
Bonte strandloper	1
Bonte vliegenvanger	367
Boomklever	27
Boomkruiper	74
Boomleeuwerik	214
Boompieper	125
Boomvalk	3
Bosrietzanger	3
Bosuil	1
Braamsluiper	2
Brilduiker	2
Bruine kiekendief	2
Buizerd	37
Dodaars	1
Ekster	3
Fitis	127
Fluiter	37
Fuut	2
Gaai	10
Geelgors	63
Gekraagde roodstaart	248
Gele kwikstaart	24
Gierzwaluw	1
Goudhaan	103
Goudvink	10
Grasmus	51
Graspieper	13
Grauwe gans	9
Grauwe vliegenvanger	11
Groene specht	8
Groenling	5
Grote Canadese gans	3
Grote bonte specht	41
Grote gele kwikstaart	8
Grote lijster	77
Grote zaagbek	3
Grote zilverreiger	8
Havik	15
Heggenmus	13
Holenduif	14
Houtduif	53

De NDFF is de meest omvangrijke landelijke informatiebron van verspreidingsgegevens en bevat betrouwbare waarnemingen van planten en dieren in Nederland. Nieuwe gegevens worden met regelmaat toegevoegd. Alle gegevens in de NDFF zijn door soortexperts gevalideerd. Nader (veld-)onderzoek kan noodzakelijk zijn om aanwezigheid van een soort te bevestigen of uit te sluiten.

Berkeindje

BE-0692

Beleid	
Houtsnip	5
Huismus	44
Huiszwaluw	3
Kauw	2
Keep	1
Kemphaan	1
Kerkuil	2
Kievit	7
Kleine barmsijs	2
Kleine bonte specht	19
Kleine karekiet	24
Kleine plevier	39
Kleine rietgans	1
Kneu	44
Knobbelzwaan	2
Koekoek	59
Kokmeeuw	7
Kolgans	6
Koolmees	116
Kruisbek	7
Kuifeend	1
Kuifmees	67
Kwartel	7
Lepelaar	3
Matkop	12
Meerkoet	2
Merel	55
Nachtegaal	1
Nachtzwaluw	29
Paapje	1
Pimpelmees	75
Putter	70
Rietgors	112
Roerdomp	2
Roodborst	212
Roodborsttapuit	262
Scholekster	1
Sijs	1
Smient	1
Sperwer	2
Spotvogel	8
Spreeuw	30
Sprinkhaanzanger	6
Staatmees	17

De NDFF is de meest omvangrijke landelijke informatiebron van verspreidingsgegevens en bevat betrouwbare waarnemingen van planten en dieren in Nederland. Nieuwe gegevens worden met regelmaat toegevoegd. Alle gegevens in de NDFF zijn door soortexperts gevalideerd. Nader (veld-)onderzoek kan noodzakelijk zijn om aanwezigheid van een soort te bevestigen of uit te sluiten.

Berkeindje

BE-0692

Beleid	
Steenuil	2
Stormmeeuw	1
Tapuit	2
Tjiftjaf	119
Toendrarietgans	3
Tuinfluitier	5
Veldleeuwerik	24
Vink	202
Vuurgoudhaan	35
Wespendief	7
Wielewaal	4
Wilde eend	4
Wilde zwaan	7
Winterkoning	64
Wintertaling	1
Witte kwikstaart	5
Wulp	1
Zanglijster	30
Zeearend	1
Zomertaling	1
Zwarte kraai	8
Zwarte mees	42
Zwarte roodstaart	69
Zwarte specht	8
Zwartkop	98
Soortgroepen	
Vleermuizen	(2) 8
Gewone dwergvleermuis	7
Gewone grootoorvleermuis	1
Overige zoogdieren	(5) 103
Bever	6
Das	10
Eekhoorn	13
Steenmarter	2
Wolf	72

Berkeindje

BE-0692

Soortgroepen	
Vogels	(124) 9798
Appelvink	8
Blauwborst	149
Blauwe reiger	519
Boerenwaluw	161
Bonte strandloper	1
Bonte vliegenvanger	413
Boomklever	216
Boomkruiper	213
Boomleeuwerik	214
Boompieper	125
Boomvalk	155
Bosrietzanger	3
Bosuil	19
Braamsluiper	2
Brilduiker	71
Bruine kiekendief	2
Buizerd	683
Dodaars	1
Draaihals	1
Ekster	48
Fitis	127
Fluiter	37
Fuut	2
Gaai	10
Geelgors	63
Gekraagde roodstaart	408
Gele kwikstaart	24
Gierzwaluw	220
Goudhaan	103
Goudvink	10
Grasmus	51
Graspieper	13
Grauwe gans	9
Grauwe vliegenvanger	30
Groene specht	108
Groenling	5
Grote Canadese gans	3
Grote bonte specht	478
Grote gele kwikstaart	54
Grote lijster	77
Grote zaagbek	3
Grote zilverreiger	8
Havik	85

De NDFF is de meest omvangrijke landelijke informatiebron van verspreidingsgegevens en bevat betrouwbare waarnemingen van planten en dieren in Nederland. Nieuwe gegevens worden met regelmaat toegevoegd. Alle gegevens in de NDFF zijn door soortexperts gevalideerd. Nader (veld-)onderzoek kan noodzakelijk zijn om aanwezigheid van een soort te bevestigen of uit te sluiten.

Berkeindje

BE-0692

Soortgroepen	
Heggenmus	13
Holenduif	14
Houtduif	53
Houtsnip	5
Huismus	90
Huiszwaluw	77
IJsvogel	12
Kauw	2
Keep	1
Kemphaan	1
Kerkuil	8
Kievit	7
Kleine barmsijs	2
Kleine bonte specht	84
Kleine karekiet	24
Kleine plevier	39
Kleine rietgans	1
Kneu	44
Knobbelzwaan	2
Koekoek	59
Kokmeeuw	7
Kolgans	6
Koolmees	340
Kruisbek	7
Kuifeend	1
Kuifmees	67
Kwartel	7
Lepelaar	3
Matkop	12
Meerkoet	2
Merel	55
Nachtegaal	1
Nachtzwaluw	29
Oeverzwaluw	59
Ooievaar	325
Paapje	1
Pimpelmees	291
Putter	70
Raaf	18
Ransuil	1
Rietgors	112
Roek	11
Roerdomp	2
Roodborst	212

De NDFF is de meest omvangrijke landelijke informatiebron van verspreidingsgegevens en bevat betrouwbare waarnemingen van planten en dieren in Nederland. Nieuwe gegevens worden met regelmaat toegevoegd. Alle gegevens in de NDFF zijn door soortexperts gevalideerd. Nader (veld-)onderzoek kan noodzakelijk zijn om aanwezigheid van een soort te bevestigen of uit te sluiten.

Berkeindje

BE-0692

Soortgroepen	
Roodborsttapuit	262
Scholekster	1
Sijs	1
Slechtvalk	379
Smient	1
Sperwer	70
Spotvogel	8
Spreeuw	165
Sprinkhaanzanger	6
Staartmees	17
Stenuil	20
Stormmeeuw	1
Tapuit	42
Tjiftjaf	119
Toendrarietgans	3
Torenavalk	273
Tuinfluitier	5
Veldleeuwerik	24
Vink	202
Vuurgoudhaan	35
Wespendief	124
Wielewaal	4
Wilde eend	4
Wilde zwaan	7
Winterkoning	64
Wintertaling	1
Witte kwikstaart	5
Wulp	1
Zanglijster	30
Zeearend	77
Zomertaling	1
Zwarte kraai	342
Zwarte mees	89
Zwarte roodstaart	85
Zwarte specht	118
Zwarte wouw	5
Zwartkop	98
Reptielen	(1) 95
Levendbarende hagedis	95

Berkeindje

BE-0692

Soortgroepen	
Amfibieën	(4) 232
Alpenwatersalamander	5
Heikikker	15
Poelkikker	1
Rugstreepad	211
Dagvlinders	(4) 38
Grote vos	3
Grote weerschijnvlinder	5
Kleine ijsvogelvlinder	25
Spiegeldikkopje	5
Vaatplanten	(1) 39
Drijvende waterweegbree	39

Soorten beschermd onder paragraaf 3.2 van de Wet natuurbescherming (artikel 3.5 en 3.8)

Nederlandse naam	Latijnse naam
Planten (4)	
Drijvende waterweegbree	Luronium natans
Groenknolorchis	Liparis loeselii
Kruipend moerasscherm	Apium repens
Zomerschroeforchis	Spiranthes aestivalis

Zoogdieren terrestrisch (8)	
Bever	Castor fiber
Hamster	Cricetus cricetus
Hazelmuis	Muscardinus avellanarius
Euraziatische lynx	Lynx lynx
Noordse woelmuis	Microtus oeconomus
Otter	Lutra lutra
Wilde kat	Felis silvestris
Wolf *)	Canis lupus

Vleermuizen (22)	
Bechsteins vleermuis	Myotis bechsteinii
Bosvleermuis	Nyctalus leisleri
Brandts vleermuis	Myotis brandtii
Franjestaart	Myotis nattereri
Gewone baardvleermuis	Myotis mystacinus ssp. mystacinus
Gewone dwergvleermuis	Pipistrellus pipistrellus
Gewone grootoorvleermuis	Plecotus auritus
Grijze grootoorvleermuis	Plecotus austriacus
Grote hoefijzerneus	Rhinolophus ferrum-equinum
Grote rosse vleermuis	Nyctalus lasiopterus
Ingekorven vleermuis	Myotis emarginatus
Kleine dwergvleermuis	Pipistrellus pygmaeus
Kleine hoefijzerneus	Rhinolophus hipposideros
Laatvliager	Eptesicus serotinus
Meervleermuis	Myotis dasycneme
Mopsvleermuis	Barbastella barbastellus
Noordse vleermuis	Eptesicus nilssonii
Rosse vleermuis	Nyctalus noctula
Ruige dwergvleermuis	Pipistrellus nathusii
Tweekleurige vleermuis	Vespertilio murinus
Vale vleermuis	Myotis myotis
Watervleermuis	Myotis daubentonii

Zoogdieren marien (5)	
Bruinvis	Phocoena phocoena
Gewone dolfijn	Delphinus delphis
Tuimelaar	Tursiops truncatus
Witflankdolfijn	Lagenorhynchus acutus
Witsnuitdolfijn	Lagenorhynchus albirostris

Vissen (2)	
Houting	Coregonus oxyrinchus
Steur	Acipenser sturio

Amfibieën (8)	
Boomkikker	Hyla arborea
Geelbuikvuurpad	Bombina variegata
Heikikker	Rana arvalis
Kamsalamander	Triturus cristatus
Knoflookpad	Pelobates fuscus
Poelkikker	Rana lessonae
Rugstreeppad	Bufo calamita
Vroedmeesterpad	Alytes obstetricans

Reptielen (3)	
Gladde slang	Coronella austriaca
Muurhagedis	Podarcis muralis
Zandhagedis	Lacerta agilis

Vlinders (7)	
Donker pimpernelblauwtje	Maculinea nausithous
Grote vuurvlinder	Lycaena dispar
Moerasparelmoervlinder *)	Euphydryas aurinia
Pimpernelblauwtje	Maculinea teleius
Teunisbloempijlstaart	Proserpinus proserpina
Tijmblauwtje *)	Maculinea arion
Zilverstreephoobeestje *)	Coenonympha hero

Libellen (8)	
Bronslibel *)	Oxygastra curtisii
Gaffellibel	Ophiogomphus cecilia
Gevlekte witsnuitlibel	Leucorrhinia pectoralis
Groene glazenmaker	Aeshna viridis
Noordse winterjuffer *)	Sympecma paedisca
Oostelijke witsnuitlibel *)	Leucorrhinia albifrons
Rivierrombout	Gomphus flavipes
Sierlijke witsnuitlibel	Leucorrhinia caudalis

Kevers (5)	
Brede geelrandwaterroofkever	Dytiscus laticornis
Gestreepte waterroofkever	Graphoderus bilineatus
Heldenbok	Cerambyx cerdo
Juchtleerkever	Osmoderma eremita
Vermiljoenkever	Cucujus cinnaberinus

Overige soorten (2)	
Bataafse stroommossel	Unio crassus
Platte schijfhoren	Anisus vorticulus

*) Soorten verdwenen uit Nederland maar die toch beschermd zijn op grond van artikel 3.5 en 3.8 omdat er een gereede kans op terugkeer bestaat

Soorten beschermd onder paragraaf 3.3 van de Wet natuurbescherming (artikel 3.10 en 3.11)

Nederlandse naam	Latijnse naam
Planten (76)	
Akkerboterbloem *)	Ranunculus arvensis
Akkerdoornzaad *)	Torilis arvensis
Akkerogentroost *)	Odontites vernus vernus
Beklierde ogentroost *)	Euphrasia rostkoviana
Berggamander *)	Teucrium montanum
Bergnachtorchis *)	Platanthera chlorantha
Blaasvaren	Cystopteris fragilis
Blauw guichelheil *)	Anagallis arvensis foemina
Bokkenorchis *)	Himantoglossum hircinum
Bosboterbloem *)	Ranunculus pol. nemorosus
Bosdravik *)	Bromopsis r. benekenii
Brave hendrik *)	Chenopodium bonus-henricus
Brede wolfsmelk *)	Euphorbia platyphyllos
Breed wollegras *)	Eriophorum latifolium
Bruinrode wespenorchis	Epipactis atrorubens
Dennenorchis *)	Goodyera repens
Dreps *)	Bromus secalinus
Echte gamander *)	Teucrium cham. germanicum
Franjgentiaan	Gentianella ciliata
Geelgroene wespenorchis *)	Epipactis muelleri
Geplooide vrouwenmantel *)	Alchemilla subcrenata
Getande veldsla *)	Valerianella dentata
Gevlekt zonneroosje*)	Tuberaria guttata
Glad biggenkruid *)	Hypochaeris glabra
Gladde zegge *)	Carex laevigata
Groene nachtorchis	Coeloglossum viride
Groensteel *)	Asplenium viride
Groot spiegelklokje*)	Legousia speculum-veneris
Grote bosaardbei *)	Fragaria moschata
Grote leeuwenklauw*)	Aphanes arvensis
Honingorchis	Herminium monorchis
Kalkboterbloem *)	Ranunculus polyanthenos ssp. polyanthenoides
Kalkketrip *)	Centaurea calcitrapa
Karhuizeranjer *)	Dianthus carthusianorum
Karwijselie *)	Selinum carvifolia
Kleine ereprijs *)	Veronica verna
Kleine Schorseener *)	Scorzoneria humilis
Kleine wolfsmelk *)	Euphorbia exigua
Kluwenklokje	Campanula glomerata
Knollathyrus *)	Lathyrus linifolius
Knolspirea *)	Filipendula vulgaris
Korensla *)	Amoseris minima
Kranskarwij *)	Carum verticillatum
Kruiptijm *)	Thymus praecox
Lange zonnedaauw	Drosera longifolia
Liggende ereprijs *)	Veronica prostrata
Moerasgamander *)	Teucrium scordium
Muurbloem	Erysimum cheiri
Naakte lathyrus *)	Lathyrus aphaca
Naaldenkervel *)	Scandix pecten-veneris
Pijlscheeffelk	Arabis h. sagittata
Roggelelie *)	Lilium bulbiferum croceum
Rood peperboompje *)	Daphne mezereum
Rozenkransje *)	Antennaria dioica
Ruw parelzaad *)	Lithospermum arvense
Stofzaad *)	Monotropa hypopitys
Scherpkruid *)	Asperugo procumbens
Schubvaren	Ceterach officinarum
Schubzegge *)	Carex lepidocarpa

Smalle raai *)	Galeopsis angustifolia
Spits havikskruid *)	Hieracium lactucella
Steenbraam *)	Rubus saxatilis
Stijpe wolfsmelk *)	Euphorbia stricta
Tengere distel *)	Carduus tenuiflorus
Tengere veldmuur *)	Minuartia hybrida
Trosgamander *)	Teucrium botrys
Veenbloembies *)	Scheuchzeria palustris
Vliegenorchis	Ophrys insectifera
Vroege ereprijs *)	Veronica praecox
Wilde averuit *)	Artemisia c. campestris
Wilde ridderspoor *)	Consolida regalis
Wilde weit *)	Melampyrum arvense
Wolfskers *)	Atropa bella-donna
Zandwolfsmelk *)	Euphorbia seguieriana
Zinkviooltje	Viola lutea calaminaria
Zweedse kornoelje *)	Cornus suecica

Zoogdieren terrestrisch (31)	
Aardmuis	Microtus agrestis
Boommarter	Martes martes
Bosmuis	Apodemus sylvaticus
Bunzing	Mustela putorius
Damhert	Dama dama
Das	Meles meles
Dwergmuis	Micromys minutus
Dwergspitsmuis	Sorex minutus
Edelhert	Cervus elaphus
Eekhoorn	Sciurus vulgaris
Egel	Erinaceus europaeus
Eikelmuis	Eliomys quercinus
Gewone bosspitsmuis	Sorex araneus
Grote bosmuis	Apodemus flavicollis
Haas	Lepus europaeus
Hermelijn	Mustela erminea
Huisspitsmuis	Crocidura russula
Konijn	Oryctolagus cuniculus
Molmuis *)	Arvicola scherman
Ondergrondse woelmuis	Microtus subterraneus
Ree	Capreolus capreolus
Rosse woelmuis	Clethrionomys glareolus
Steenmarter	Martes foina
Tweekleurige bosspitsmuis	Sorex coronatus
Veldmuis	Microtus arvalis
Veldspitsmuis	Crocidura leucodon
Vos	Vulpes vulpes
Waterspitsmuis	Neomys fodiens
Wezel	Mustela nivalis
Wild zwijn	Sus scrofa
Woelrat	Arvicola terrestris

Zoogdieren marien (2)	
Gewone zeehond	Phoca vitulina
Grijze zeehond	Halichoerus grypus

Amfibieën (8)	
Alpenwater-salamander	Triturus alpestris
Bruine kikker	Rana temporaria
Gewone pad	Bufo bufo
Kleine water-salamander	Triturus vulgaris
Meerkikker	Rana ridibunda
Middelste groene kikker	Rana klepton esculenta
Vinpootsalamander	Triturus helveticus
Vuursalamander	Salamandra salamandra

Reptielen (4)	
Adder	Vipera berus

Hazelworm	Anguis fragilis
Levendbarende hagedis	Lacerta vivipara
Ringslang	Natrix natrix

Vissen (6)	
Beekdonderpad	Cottus rhenanus
Beekprik	Lampetra planeri
Elrits	Phoxinus phoxinus
Gestippelde alver	Alburnoides bipunctatus
Grote modderkruiper	Misgurnus fossilis
Kwabaal *)	Lota lota

Vlinders (20)	
Aardbeivlinder *)	Pyrgus malvae
Bosparelmoevlinder *)	Melitaea athalia
Bruin dikkopje	Erynnis tages
Bruine eikenpage *)	Satyrium ilicis
Duinparelmoevlinder *)	Argynnis niobe
Gentiaanblauwtje *)	Maculinea alcon
Grote parelmoevlinder *)	Argynnis aglaja
Grote vos *)	Nymphalis polychloros
Grote weerschijnvlinder *)	Apatura iris
Iepenpage	Satyrium w-album
Kleine heivlinder *)	Hipparchia statilinus
Kleine ijsvogelvlinder *)	Limnitis camilla
Kommavlinder *)	Hesperia comma
Sleedoompage *)	Thecla betulae
Spiegeldikkopje *)	Heteropterus morpheus
Veenbesblauwtje *)	Plebeius optilete
Veenbesparelmoevlinder	Boloria aquilonaris
Veenhooibeestje	Coenonympha tullia
Veldparelmoevlinder	Melitaea cinxia
Zilveren maan *)	Boloria selene

Libellen (8)	
Beekrombout *)	Gomphus vulgatissimus
Bosbeekjuffer *)	Calopteryx virgo
Donkere waterjuffer*)	Coenagrion armatum
Gevlekte glanslibel *)	Somatochlora flavomaculata
Gewone bronlibel *)	Cordulegaster boltonii
Hoogveenglanslibel*)	Somatochlora arctica
Kempense heidelibel *)	Sympetrum depressiusculum
Speerwaterjuffer *)	Coenagrion hastulatum

Kevers (1)	
Vliëgend hert	Lucanus cervus

Overige soorten (1)	
Europese rivierkreeft	Astacus astacus

*) soort die geen wettelijke bescherming had onder de Flora- en faunawet