

# *Quickscan Flora en fauna*

## **Nieuwendijk 28 Someren- eind**



## **Quickscan Flora en fauna Nieuwendijk 28 Someren- eind**

**Status:**

*Definitief*

**In opdracht van:**

Gemeente Someren  
Wilhelminaplein 1  
5710 AG Someren

**Contactpersoon:**

Bjorn van de Voort  
Bouwkundige gebouwenbeheer- monumenten

**Uitgevoerd door:**

Lomans Ecoworks  
Boerenkamplaan 75  
5712 AB Someren

**Veldwerk en rapportage:**

Mien Lomans

**Datum:** 03-02-2018

**Projectnr:**

**Betrouwbaarheid**

Dit onderzoek is op zorgvuldige wijze uitgevoerd conform de toepasselijke en van kracht zijnde regelgeving ten aanzien van de huidige natuurwetgeving. Het onderzoek betreft een momentopname en geeft een inschatting van de geschiktheid van de onderzoekslocatie voor beschermde soorten. Het incidenteel voorkomen van beschermde soorten is echter nooit met zekerheid te voorspellen. Lomans Ecoworks accepteert daarom op voorhand geen aansprakelijkheid ten aanzien van mogelijke beslissingen die de opdrachtgever naar aanleiding van het door Lomans Ecoworks uitgevoerde onderzoek neemt.

## Inhoud

1. INLEIDING .....	3
1.1 Aanleiding.....	3
1.2 Ligging en beschrijving plangebied.....	3
1.3 Huidig gebruik en beoogde ontwikkeling.....	4
1.4 Bestemmingsplan .....	4
1.5 Doel van het onderzoek .....	4
2. Natuurbescherming in Nederland.....	5
3. Werkwijze .....	9
4. Gebiedsbescherming .....	10
4.1 Natura 2000.....	10
4.2 Natuurnetwerk Brabant (EHS).....	11
5. Soortenbescherming .....	12
5.1 Flora.....	12
5.2 Vogels .....	12
5.3 Landzoogdieren .....	13
5.4 Vleermuizen.....	14
5.5 Vlinders en libellen .....	15
5.6 Insecten en kevers.....	15
5.7 Vissen, reptielen en amfibieën .....	15
6. Samenvatting en conclusie.....	16
7. Natuurinclusief bouwen: vrijblijvend advies.....	18
8. Geraadpleegde bronnen.....	18
9. Foto- impressie plangebied .....	19
 Bijlage 1. Beschermde soorten Vogelrichtlijn	
Bijlage 2. Beschermde soorten Habitatrichtlijn	
Bijlage 3. Beschermde soorten Provincie Noord- Brabant, ‘Andere soorten’	
Bijlage 4. Vrijgestelde soorten	

## 1. INLEIDING

### 1.1 Aanleiding

De gemeente Someren heeft plannen om de locatie Nieuwendijk 28 in Someren- eind te herontwikkelen. Ter plaatse is het gebouw van de voormalige basisschool 'Maria' gevestigd. De beoogde ontwikkeling betreft de sloop van de oude school en de omvorming naar een woningbouwlocatie.

Bij een dergelijke ruimtelijke ontwikkeling dient in het kader van de Wet natuurbescherming een quickscan Flora en fauna (verkennende natuurtoets) te worden uitgevoerd. Middels deze quickscan worden aanwezige beschermde natuurwaarden in beeld gebracht en de mogelijke effecten op de beoogde herontwikkeling.

Aan Lomans Ecoworks is opdracht verleend tot het uitvoeren van deze quickscan.

### 1.2 Ligging en beschrijving plangebied.

Het plangebied ligt binnen de bebouwde kom van Someren- eind, gemeente Someren aan de Nieuwendijk. De directe omgeving kenmerkt zich door groenelementen, vrijstaande woningen, horeca en enkele karakteristieke monumentale panden.

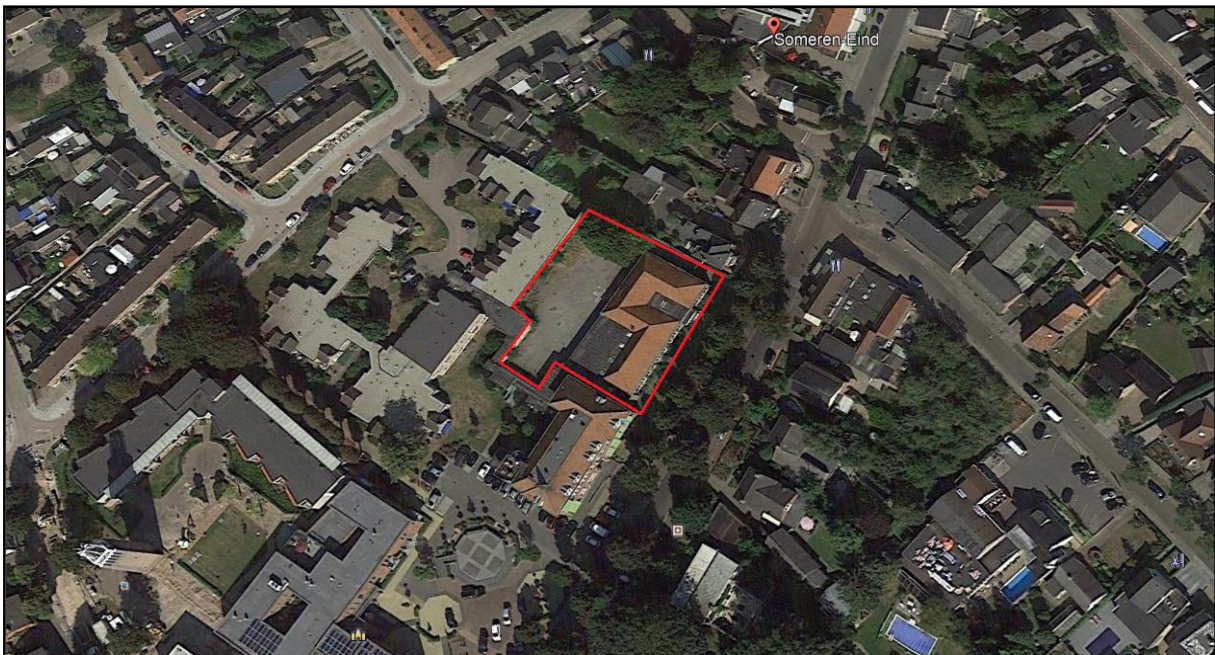

**Figuur 1. Ligging plangebied (rood) in de omgeving.**

*Bron: Bing maps*

In het plangebied bevindt zich het oude schoolgebouw met bouwjaar ca.1930, opgetrokken uit baksteen met pannen gedekt. Achter het schoolgebouw ligt een geheel betegelde speelplaats met een kleine fietsenstalling en berging. Aan de voorzijde van de school ligt een gazon met randbeplanting met sierheesters. Langs de speelplaats aan de achterzijde bevindt zich ook een smalle strook met wat sierbeplanting. Verder staan er nog een viertal volwassen iepen (*Ulmus spec.*) op de speelplaats. Aan de noordoostzijde grenst het plangebied aan het perceel met vrijstaande monumentale woning op nr. 26. De zuidoostelijke begrenzing wordt gevormd door de Nieuwendijk met laanbomenstructuur. Ten noordwesten bevinden zich de aanleunwoningen van zorgcentrum Peeljuweel en aan de zuidwestzijde is het schoolgebouw verbonden met het appartementengebouw in het voormalige oude klooster.



### 1.3 Huidig gebruik en beoogde ontwikkeling

Momenteel staat het gebouw leeg. De beoogde ontwikkeling betreft de sloop van het schoolgebouw om plaats te maken voor een drietal vrijstaande woningen.

### 1.4 Bestemmingsplan

Ter plaatse van het plangebied Nieuwendijk 28 is het bestemmingsplan 'Someren- eind vastgesteld 27 juni 2012' het geldende bestemmingsplan. De huidige bestemming betreft 'Maatschappelijk' en deels 'Gemengd' met dubbelbestemming 'Waarde'.

De beoogde ontwikkeling wijkt af van het geldende bestemmingsplan en middels een herziening bestaat de mogelijkheid om de bouw van vrijstaande woningen op de locatie mogelijk te maken.

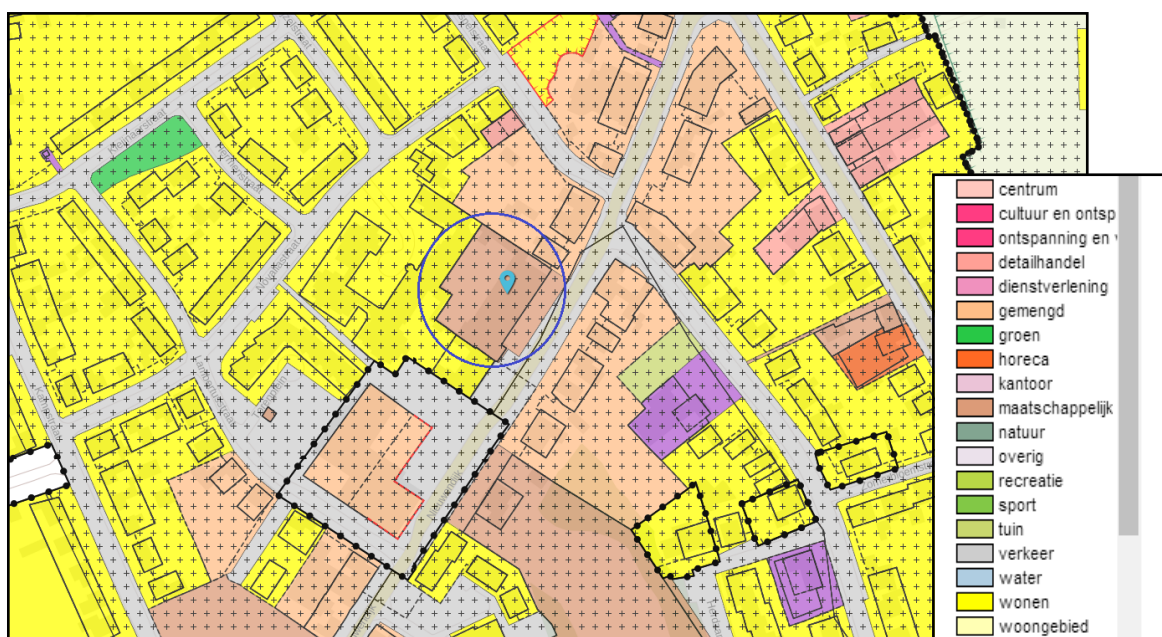

**Figuur 2. Uitsnede bestemmingsplan met aanduiding ligging plangebied (blauwe cirkel).**

### 1.5 Doel van het onderzoek

De sloop van het schoolgebouw kan mogelijk effect hebben op beschermde flora en fauna. Het doel van dit onderzoek is het vaststellen van (mogelijke) aanwezigheid van beschermde soorten die zijn opgenomen in paragraaf 3.1, 3.2 en 3.3 van de Wet natuurbescherming. En op welke wijze en in welke mate de beoogde ontwikkeling effect kan hebben op het (mogelijk) voorkomen van beschermde soorten. Aanvullend wordt bepaald of ontwikkelingen effect hebben op beschermde natuurwaarden van nabijgelegen natuurgebieden.

Indien de beoogde ontwikkeling kan leiden tot negatieve effecten, leidt de quickscan tot aanbeveling voor vervolgstappen om te voorkomen dat een verbodsbepaling uit de Wet natuurbescherming wordt overtreden.

Het uiteindelijke doel is het afstemmen van de ontwikkeling op de aanwezigheid van beschermde soorten, zodat gewerkt kan worden binnen de kaders van de Wet natuurbescherming.

## 2. NATUURBESCHERMING IN NEDERLAND

Op 1 januari 2017 is de nieuwe Wet Natuurbescherming van kracht geworden. Deze wet vervangt 3 wetten: de Natuurbeschermingswet 1998, de Boswet en de Flora- en faunawet.

De Wet natuurbescherming staat in het teken van verbinding tussen ecologie en economie en bescherming van natuur. Het uitgangspunt van de wet is dat geen schade mag worden gedaan aan beschermde dieren of planten, tenzij dit uitdrukkelijk is toegestaan.

Zowel in de voorgaande als nieuwe wetgeving zijn de nationale natuurwetgeving en internationale richtlijnen en verdragen verankerd, zoals Vogelrichtlijn, Habitatrichtlijn, Wetland-Convention, Conventie van Bern, Cites en Verdrag van Ramsar.

De wet is opgesplitst in 1. Soortenbescherming en 2. Gebiedsbescherming.

### 1. Soortenbescherming

#### *Beschermingsniveaus*

De Wet natuurbescherming kent drie categorieën beschermde soorten:

1. Alle van nature in Nederland in het wild levende vogels worden beschermd volgens het beschermingsregime van de **Vogelrichtlijn**.
2. Soorten worden Europees beschermd op grond van de **Habitatrichtlijn**, het verdrag van Bern en het Verdrag van Bonn. In de bijlagen van de Verdragen van Bern en Bonn worden ook vogels genoemd.
3. Het derde beschermingsregime betreft: '**Andere soorten**,' waaronder soorten vallen die vanuit nationaal oogpunt beschermd zijn.

Het zwaarst beschermingsregime gelden voor de Europees beschermde soorten welke vallen onder de Vogelrichtlijn en de Habitatrichtlijn en worden hier als strikt beschermd aangeduid. Voor nationaal beschermde soorten 'andere soorten' geldt een zwakker beschermingsregime en kan per provincie en per soort vrijstelling verleend worden voor ingrepen die betreffen ruimtelijke ontwikkeling en bestendig beheer en onderhoud.

Van de soorten die worden beschermd onder de Vogelrichtlijn is geen limitatieve lijst beschikbaar. Het gaat om ca. 700 soorten die van nature op het grondgebied van de Europese unie voorkomen. In de praktijk betreft het alle soorten die in Nederland als broedvogel, standvogel, wintergast of doortrekker aanwezig kunnen zijn, in totaal ca. 290 soorten. (met uitzondering van exoten die hier ook kunnen broeden). Op alle vogels is het beschermingsregime van § 3.1 van de Wet natuurbescherming van toepassing.

De Europees beschermde soorten bestaan uit soorten van de Habitatrichtlijn bijlage IV onderdeel a inclusief het verdrag van Bern bijlage II en het verdrag van Bonn bijlage I, voor zover hun natuurlijke verspreidingsgebied zich in Nederland bevindt. Op deze soorten (zie bijlage 2) is het beschermingsregime van § 3.2 van de Wet natuurbescherming van toepassing.

De 'andere' nationale soorten staan vermeld in een bijlage van de wet die hoort bij artikel 3.10 en 3.11. Op deze bijlage staan soorten uit de soortgroepen zoogdieren, amfibieën, reptielen, vissen, dagvlinders, libellen, kevers en vaatplanten. Het betreft een limitatieve lijst. Op deze soorten (zie bijlage 3), is het beschermingsregime van § 3.3 van de Wet natuurbescherming van toepassing.

Beschermingsregime soorten Vogelrichtlijn § 3.1 Wnb	Beschermingsregime soorten Habitatrichtlijn § 3.2 Wnb	Beschermingsregime andere soorten § 3.3 Wnb
Art 3.1 lid 1 Het is verboden in het wild levende vogels opzettelijk te doden of te vangen.	Art 3.5 lid 1 Het is verboden soorten in hun natuurlijk verspreidingsgebied opzettelijk te doden of te vangen	Art 3.10 lid 1a Het is verboden soorten opzettelijk te doden of te vangen
Art 3.1 lid 2 Het is verboden opzettelijk nesten, rustplaatsen en eieren van vogels te vernielen of te beschadigen, of nesten van vogels weg te nemen	Art 3.5 lid 4 Het is verboden de voortplantingsplaatsen of rustplaatsen van dieren te beschadigen of te vernielen	Art 3.10 lid 1b Het is verboden de vaste voortplantingsplaatsen of rustplaatsen van dieren opzettelijk te beschadigen of te vernielen
Art 3.1 lid 3 Het is verboden eieren te rapen en deze onder zich te hebben	Art 3.5 lid 3 Het is verboden eieren van dieren in de natuur opzettelijk te vernielen of te rapen	Niet van toepassing
Art 3.1 lid 4 en lid 5 Het is verboden vogels opzettelijk te storen, tenzij de storing niet van wezenlijke invloed is op de staat van instandhouding van de desbetreffende vogelsoort	Art 3.5 lid 2 Het is verboden dieren opzettelijk te verstoren	Niet van toepassing
Niet van toepassing	Art 3.5 lid 5 Het is verboden plantensoorten in hun Natuurlijke verspreidingsgebied opzettelijk te plukken en te verzamelen, af te snijden, te ontwortelen of te vernielen	Art 3.10 lid 1c Het is verboden plantensoorten in hun natuurlijke verspreidingsgebied opzettelijk te plukken en te verzamelen, af te snijden, te ontwortelen of te vernielen

**Tabel 1. Overzicht beschermingsregime met verbodsbepalingen Wet natuurbescherming.**

### **Jaarrond beschermde verblijfplaatsen**

Naast soorten beschermt de Wet Natuurbescherming ook verblijfplaatsen die als 'vast' kunnen worden aangemerkt. Deze bescherming geldt alleen de vaste verblijfplaatsen van vogels (zie bijlage 2) en zoogdieren. Een vaste verblijfplek betreft een verblijfplek waar een dier regelmatig terugkeert en niet slechts eenmalig voor een specifieke functie gebruikt wordt, zoals de nesten van de meeste vogels. Ook hier zijn er verschillende gradaties in beschermingsniveau, afhankelijk hoe kwetsbaar de instandhouding van de soort is in relatie tot gebruik van de vaste verblijfplek. In samenhang met de verblijfplek wordt ook de leefomgeving beschermd zover voor deze van belang is om het functioneren van de verblijfplek mogelijk te maken.

### **Ontheffingsplicht en vrijstelling**

Onder de Wet natuurbescherming is niet altijd een ontheffing nodig bij handelingen met gevolgen voor beschermde plant- en diersoorten. Vaak kunnen maatregelen getroffen worden zodat verbodsbepalingen niet worden overtreden, zoals de werkzaamheden uitvoeren buiten de kwetsbare periode, het aanpassen van de werkvolgorde of de werkzaamheden faseren in ruimte en tijd. In sommige gevallen kan er gebruik gemaakt worden van vrijstelling. Een vrijstelling is een uitzondering op een wettelijk verbod, die wordt vastgelegd voor een van te voren bepaalde categorie van gevallen. Een toegepaste vorm van vrijstelling is onder meer door het werken met een door het ministerie van EZ goedgekeurde gedragscode, door middel van een Programmatische Aanpak of via een provinciale verordening.

### **Toetsing**

Elke categorie beschermde soorten kent zijn eigen verbodsbepalingen en vereisten voor vrijstelling of ontheffing van de verboden.

Voor de drie categorieën beschermde soorten moeten de effecten op populatieniveau worden getoetst. Daarbij dient de staat van instandhouding van de gehele populatie in aanmerking genomen te worden.

Een ontheffingsaanvraag wordt o.a. beoordeeld op de volgende punten:

- aanwezigheid van aanvaardbare alternatieve mogelijkheden
- aanwezigheid van een wettelijk belang
- de staat van instandhouding van de soort en behoud van functionaliteit van de verblijfplek.

Het wettelijk belang betreft, afhankelijk van de status van de soort, een Nationaal wettelijk belang (Vrijstellingsbesluit) of een Europees wettelijk belang (Habitatrichtlijn of Vogelrichtlijn). Deze wettelijke belangen hebben o.a. betrekking op de openbare veiligheid, volksgezondheid, veiligheid luchtvaart en bescherming van flora en fauna.

### **Zorgplicht**

De wet erkent de intrinsieke waarde van in het wild levende dieren.

Dit is de waarde die de plant of dier in zichzelf heeft. De waarde die wordt gehecht aan kwaliteiten van een soort, ongeacht de waarde die soort heeft voor mensen. Artikel 1.11 van de Wnb stelt dat iedereen voldoende zorg in acht moet nemen voor de in het wild levende dieren en planten, alsmede voor hun directe leefomgeving. De zorg houdt in ieder geval in dat een ieder die weet of kan vermoeden dat door zijn handelen of nalaten nadelige gevolgen voor flora of fauna kunnen worden veroorzaakt, verplicht is alle maatregelen te nemen die redelijkerwijs van hem kunnen worden gevergd om zodoende die gevolgen te voorkomen of, voor zover die gevolgen niet kunnen worden voorkomen, deze zoveel mogelijk te beperken of ongedaan te maken.

De zorgplicht geldt altijd, en voor alle planten en dieren, of ze beschermd zijn of niet, en in het geval dat ze beschermd zijn ook als er ontheffing of vrijstelling is verleend.



**Rode lijsten**

Rode lijsten geven een overzicht van soorten die uit Nederland zijn verdwenen of duidelijk achteruit zijn gegaan. Rode lijsten hebben een signaleringfunctie en geen juridische status. Plaatsing op de lijst betekent daarom niet automatisch dat de soort beschermd is. Daarvoor is opname van de soort nodig onder de Wet natuurbescherming. De Rode lijsten zijn richtinggevend voor toekomstig beleid. Van overheden en terreinbeherende organisaties wordt verwacht dat zij bij beleid en beheer rekening houden met de Rode lijsten.

**2. Gebiedsbescherming**

De gebiedsbescherming onderscheidt twee typen beschermde natuurgebieden

- Gebieden die op Europees niveau beschermd zijn en aangewezen zijn in het kader van de Habitatrichtlijn (HR), Vogelrichtlijn (VR) en Verdrag van Ramsar (wetlands) en vallen onder de noemer Natura 2000- gebieden.
- Planologisch beschermde natuurgebieden en verbidingsstructuren die op landelijke basis zijn ingesteld en vallen onder het Natuurnetwerk Nederland (EHS). In de provincie Noord-Brabant geheten; Natuurnetwerk Brabant (NNB).

**Natura 2000**

Natura 2000- gebieden betreffen gebieden van grote ecologische waarde. In Nederland zijn 164 Natura 2000- gebieden aangewezen. Per Natura 2000- gebied zijn instandhoudingsdoelen voor soorten en vegetatietypen opgesteld. Iedereen die vermoedt, of kan weten dat zijn handelen of nalaten, gelet op de instandhoudingsdoelen, nadelige gevolgen voor een Natura 2000- gebied kan hebben, is verplicht deze handelingen achterwege te laten of te beperken. Uitgezonderd zijn activiteiten binnen Natura 2000- gebied die uitgevoerd worden in het kader van vastgelegde beheersplannen ten behoeve van Natura 2000- doelen. Een ontheffing wordt alleen verleend indien er geen reële alternatieven zijn, de staat van instandhouding van soorten niet in gevaar komt en er sprake is van een groot openbaar belang, dat o.a. de volksgezondheid en openbare veiligheid kan betreffen. De ontheffingsverlening gaat veelal gepaard onder strikte voorwaarden en beperkingen en er is altijd sprake van een compensatieplicht.

**Natuurnetwerk Nederland**

De natuurgebieden die vallen onder het Natuurnetwerk Nederland vormen door hun onderlinge verbindingen een samenhangend ecologisch netwerk. Het Natuurnetwerk Nederland is de opvolging van de Ecologische Hoofdstructuur (EHS) waarvan de naam de EHS nog in de wetgeving verankerd is. De beleidsmatige bescherming van het Natuurnetwerk Nederland is vastgelegd in de Verordening Ruimte 2014. In de provincie Noord-Brabant (Natuurnetwerk Brabant) bestaat het Natuurnetwerk Nederland uit de Rijks EHS en de provinciale EHS. In de Verordening ruimte wordt echter geen onderscheid gemaakt tussen de Rijks- en de provinciale EHS.

Provincies kunnen zelf bepalen welke gebieden beschermd worden via het provinciaal beleid. De provincie voegt dan gebieden toe aan het Natuurnetwerk Nederland of wijst ze aan als bijzonder provinciaal natuurgebied of – landschap. De wezenlijke kenmerken en waarden van het Natuurnetwerk Nederland mogen niet door een ingreep worden aangetast. Alle mogelijke effecten van een voorgenomen ingreep moeten daarop dan ook worden getoetst. De bescherming van NNN-gebieden verloopt via het ruimtelijk ordeningsrecht Barro (bestemmingsplannen) en niet via natuurwetgeving.

### 3. WERKWIJZE

#### **Bronnenonderzoek**

In het kader van de quickscan heeft een bronnenonderzoek plaatsgevonden, waarbij is gekeken naar gebiedsgerichte bescherming en mogelijke aanwezigheid van beschermde soorten in het plangebied. Voor de gebiedsgerichte bescherming is gekeken naar de aanwezigheid van relevante natuurterreinen in de omgeving. (Natura 2000- gebieden) en het Natuurnetwerk Nederland (EHS) in de nabijheid van het plangebied zijn onderzocht. Daarvoor is o.a. gebruik gemaakt van de website van de provincie Noord- Brabant en de Rijksoverheid.

Voor het soortenonderzoek is gebruikgemaakt van gegevens van o.a. de regionale gierzwaluwwerkgroep, de website van de provincie Noord-Brabant en diverse verspreidingsatlassen.

#### **Veldbezoek**

Er heeft een veldbezoek plaatsgevonden op 29 januari in de namiddag. Het weer was zwaar bewolkt, met een matige westenwind bij een temperatuur van 11°C. Daarbij zijn de aanwezige biotopen in het plangebied en directe omgeving opgenomen. Aan de hand van de aanwezige biotopen kan worden bepaald of er mogelijk beschermde soorten voorkomen. Naast de biotopen zijn directe en indirecte aanwijzingen opgenomen, die kunnen duiden op het voorkomen van beschermde soorten. Behalve het fysiek aantreffen van exemplaren van soorten is er ook gelet op bijv. holen, uitwerpselen, prooiresten, braakballen vraat-, loop- en veegsporen. Deze waarnemingen zijn bij de beoordeling betrokken. De aanwezige biotopen zijn vergeleken met de habitateisen van beschermde planten- en diersoorten. Op basis van deze vergelijking is beoordeeld welke van deze soorten in het plangebied kunnen voorkomen.

## 4. GEBIEDSBESCHERMING

### 4.1 Natura 2000

Op het kaartje van het natuurbeheerplan van de provincie Noord-Brabant is te zien dat het dichtstbijzijnde Natura 2000-gebied ligt op ca. 4 kilometer ten zuidoosten van het plangebied. Het betreft het Natura 2000-gebied / Nationaal park 'De Grote Peel'. De Grote Peel is een hoogveen gebied met levende hoogveenrestanten met bijzondere hoogveenvegetaties, natte en droge heideterreinen en moerassige laagten met veenputten. Daarbij is het één van de vogelrijkste gebieden in West-Europa.

Ten aanzien van Natura 2000-gebieden dient er o.a. zekerheid geboden te worden betreffende het niet optreden van een verslechtering van de kwaliteit van de natuurlijke habitats en de habitats van soorten.

Gezien de afstand tot het Natura 2000-gebied, de aard van de ontwikkeling en de kleinschaligheid daarvan, zijn effecten op voorhand uit te sluiten.

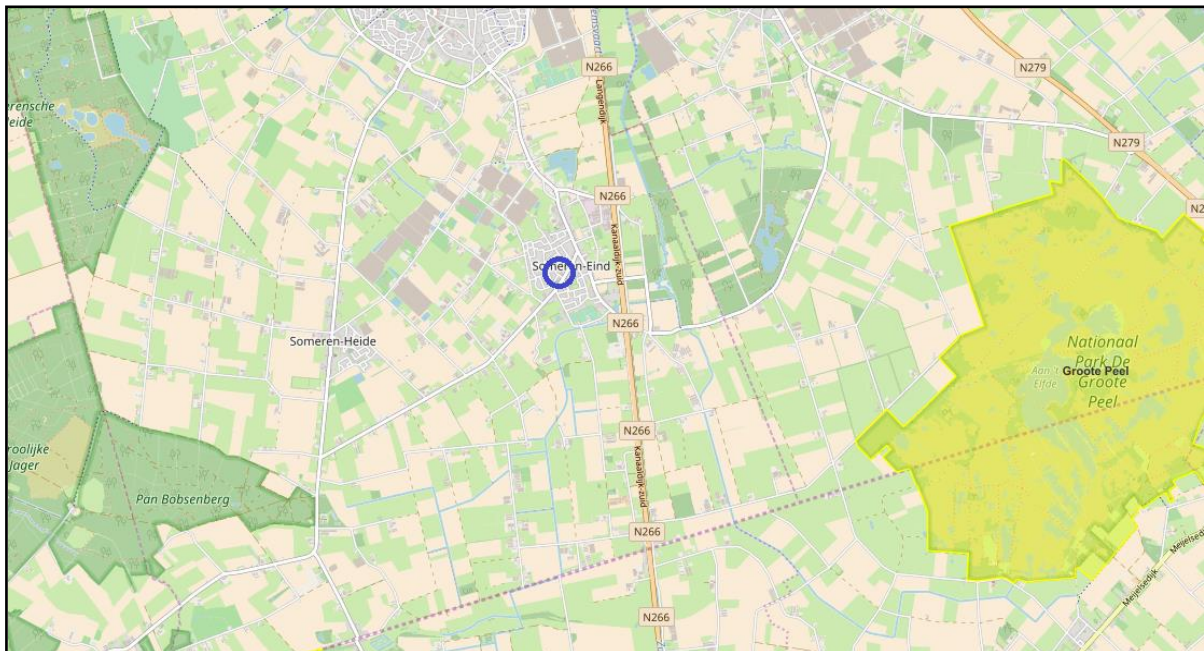

**Figuur 3. Ligging plangebied (blauwe cirkel) t.o.v. Natura 2000-gebied (geel).**

**Bron: <https://www.synbiosys.alterra.nl/natura2000/googlemapszoek2.aspx>**

## 4.2 Natuurnetwerk Brabant / Ecologische Hoofdstructuur

Op de kaart van het Provinciaal natuurbeheerplan is te zien dat de dichtstbijzijnde gebied dat behoort tot het Natuurnetwerk Brabant, ligt op een afstand van ca. 600 meter ten oosten van het plangebied. Het betreft de NNB/EVZ Ecologische verbindingszone Zuid-Willemsvaart. Ook de aangrenzende vochtige bospercelen aan de oostzijde van de Zuid- Willemsvaart behoren tot het Natuurnetwerk Brabant. Deze percelen zijn o.a. aangeduid in het Provinciaal natuurbeheerplan met beheertype N14.01; Rivier en beekbegeleidend bos en beheertype N16.02; Vochtig productiebos.

In of in de nabijheid van een NNB gebied geldt het 'Nee, tenzij' principe. In principe zijn geen ontwikkelingen toegestaan die de 'wezenlijke kenmerken of waarden' aantasten. Gezien de aard van de ontwikkeling en de afstand tot het NNB gebied kunnen negatieve effecten op voorhand worden uitgesloten.

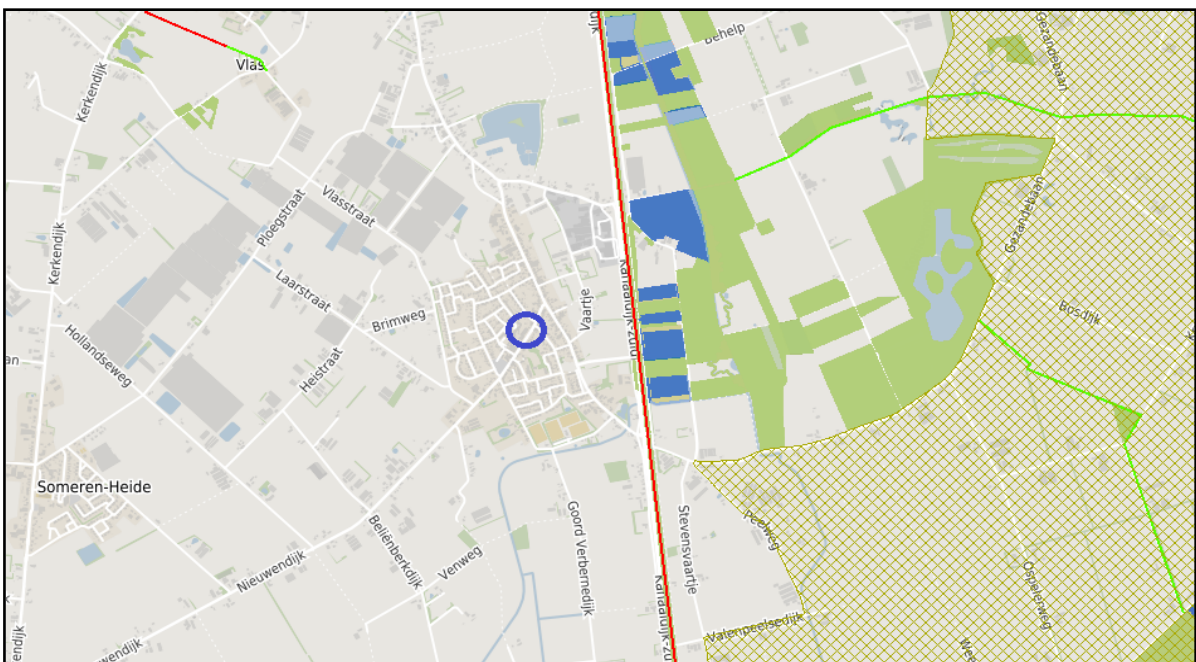

**Figuur 4. Ligging plangebied (blauwe cirkel) t.o.v. NNB (lichtgroene en blauwe vlakken).**

**Bron: <https://kaartbank.brabant.nl/viewer/app/natuurbeheerplan/>**

## 5. SOORTENBESCHERMING

De aangetroffen soorten en het mogelijk voorkomen van beschermde soorten in het plangebied wordt beschreven.

Per soortgroep wordt beschreven welke soorten er zijn waargenomen tijdens veldbezoek, welke soorten worden verwacht, en welke effecten (mogelijk) aan de orde zijn.

### 5.1 FLORA

#### *Voorkomen*

Het plangebied bestaat uit bebouwing, en behalve het gazon en de smalle randen met sierheesters is de bodem in het gehele plangebied verhard met betontegels. Tijdens het veldbezoek zijn geen beschermde plantensoorten aangetroffen. Er worden geen plantensoorten verwacht die op de lijsten vermeld staan van de strikt beschermde plantensoorten van de Habitatrichtlijn en Provinciale beschermde soorten. Voor dergelijke soorten, die veelal specifieke eisen stellen aan hun leefomgeving, ontbreken geschikte biotopen in het plangebied.

#### **Conclusie**

In het plangebied zijn geen beschermde plantensoorten aanwezig en worden gezien de aanwezige biotopen ook niet verwacht.

### 5.2 VOGELS

In de Wet natuurbescherming worden alle broedende vogels strikt beschermd op grond van de Vogelrichtlijn. De Wet natuurbescherming kent geen standaardperiode voor het broedseizoen. Het gaat erom of er een broedgeval aanwezig is.

Van een aantal vogelsoorten worden de nesten ook buiten het broedseizoen beschermd. (Bijlage 1)

#### *Voorkomen*

#### *Jaarrond beschermde verblijfplaatsen*

In het plangebied zelf is beperkt opgaand groen aanwezig dat geschikt is als broed- en foeragemogelijkheid voor vogels met jaarrond beschermde nesten. De vier lepen op de speelplaats vertonen rottingsverschijnselen, in de stam zijn zwamaantastingen zichtbaar en er zitten enkele holtes op zichthoogte die vol met water staan. Mogelijke vaste verblijfplaatsen voor holenbroeders zoals enkele spechtensoorten of boomkruiper kunnen worden uitgesloten.

Het schoolgebouw biedt wel mogelijkheden voor enkele vogelsoorten uit de categorie 2 jaarrond beschermde nesten zoals gierzwaluw en huismus. De vogels uit deze categorie jaarrond beschermde nesten zijn zeer honkvaste koloniebroeders die afhankelijk zijn van bebouwing.

In Someren- eind en in de omgeving van het plangebied komen gierzwaluwen voor. Op diverse locaties in het dorp wordt jaarlijks succesvol gebroed, mede door de extra nestvoorzieningen die zijn aangebracht. Er is navraag gedaan bij de regionale gierzwaluwenwerkgroep m.b.t. de aanwezigheid van gierzwaluwnesten in het schoolgebouw. De aanwezigheid van gierzwaluwnesten in het schoolgebouw kan worden uitgesloten.

Tijdens het veldbezoek zijn in de directe omgeving aan de noordzijde huismussen gehoord.

Er zijn geen concrete aanwijzingen gevonden die duiden op aanwezigheid van nestlocaties van de huismus in het schoolgebouw. Gezien de groene omgeving en geschikte biotopen voor huismus, kan



niet uitgesloten worden dat nesten in de bebouwing aanwezig zijn bijv. onder de dakpannen, tussen dakbeschot of in de gaten in de betimmering van de overstek.

Een nader onderzoek naar de aanwezigheid van vaste rust- en verblijfplaatsen van huismussen wordt geadviseerd.

#### *Overige Vogelrichtlijnsoorten*

Tijdens het veldbezoek zijn geen vogelsoorten waargenomen die op de beschermde lijst staan van de Vogelrichtlijn. Verder werden overige vogelsoorten gespot zoals houtduif en een paartje kauwen op het dak van het aangrenzende oude kloostergebouw. In een van de iepen zaten resten van een nest. (waarschijnlijk van houtduif).

#### **Conclusie**

Tijdens het veldbezoek zijn geen vaste rust- of verblijfplaatsen van jaarrond beschermde vogels aangetroffen.

Het is niet uit te sluiten dat jaarrond beschermde nestplaatsen van huismus aanwezig zijn in het schoolgebouw. Mogelijk gaan deze beschermde verblijfplaatsen verloren met de sloop van de school. Nader onderzoek naar verblijfplaatsen volgens de richtlijnen van het kennisdocument Huismus (*Passer domesticus*) versie 1.0 juli 2017 is aan te bevelen.

### **5.3 LANDZOOGDIEREN**

#### *Voorkomen*

##### *Jaarrond beschermde verblijfplaatsen*

Uit bronnenonderzoek is gebleken dat de eekhoorn (§ 3.3 Wnb) voorkomt in de omgeving van het plangebied. Ook de steenmarter en bunzing (§ 3.3 Wnb) komen voor op enige afstand van het plangebied.

De vier iepen bieden voor de eekhoorn nauwelijks foerageergelegenheid en als nestboom zijn ze ongeschikt. De steenmarter komt steeds meer voor in Zuidoost Brabant. Ook binnen het stedelijk gebied. Vaste rust- en verblijfplaatsen bevinden zich in oude gebouwen en schuren waar weinig menselijke activiteit is. Dit type verblijfplaats is niet aanwezig in het plangebied. Ook voor de bunzing vormt het plangebied en directe omgeving geen geschikt leefgebied.

#### *Overige soorten*

In het overgrote deel van het plangebied is de bodem verhard met betontegels. Voor overige algemeen voorkomende soorten landzoogdieren zoals egel, mol of kleine marterachtigen is vrijwel geen geschikt biotoop aanwezig. Behalve een aantal algemene muizensoorten worden nauwelijks landzoogdieren verwacht die gebruik maken van het plangebied.

Algemene muizensoorten behoren tot de 'Vrijgestelde soorten'. Bij een ruimtelijke ontwikkeling zoals de sloop van de school betekent dit dat vaste rust- of verblijfplaatsen opzettelijk beschadigd of vernield mogen worden, wanneer geen andere bevredigende oplossing bestaat.

#### **Conclusie**

In het plangebied komen geen beschermde soorten voor die op de lijsten staan van de Habitatrictlijn of de 'Andere soorten' (provinciaal beschermde soorten) door het ontbreken van geschikte biotopen.

Het plangebied biedt uitsluitend leefgebied voor een beperkt aantal soorten landzoogdieren waarvoor een vrijstelling geldt bij ruimtelijke ontwikkeling. Echter de zorgplicht is wel altijd van kracht.

## 5.4 VLEERMUIZEN

Alle in Nederland voorkomende vleermuizen zijn strikt beschermd. Alle vleermuizen staan vermeld in de Europese Habitatrichtlijn (§ 3.2 Wnb).

Dit betekent dat ze beschermd zijn tegen verstoring van vaste rust- en verblijfplaatsen. Onder deze vaste rust- en verblijfplaatsen wordt verstaan: 'het gehele systeem waarvan een populatie gebruik maakt tijdens de jaarcyclus van de soort'. Dit houdt in dat niet alleen verblijfplaatsen, maar ook belangrijke verbindingen hiertussen (vlieg- en foerageerroutes) beschermd zijn.

### *Voorkomen*

Volgens het cursusdictaat "Vleermuizen en planologie", (Limpens *et al* 2014), kunnen in dit deel van Brabant o.a. de volgende soorten voorkomen: Gewone dwergvleermuis, Rosse vleermuis, Laatvlieger, Gewone- en Grijsz grootvleermuis.

### *Belangrijke vliegroutes en foerageergebied*

Vleermuizen oriënteren zich op lijnvormige elementen in het landschap zoals bomenlanen, kanalen of houtwallen, om zich te verplaatsen van verblijfplaats naar foerageergebieden.

In het plangebied zelf ontbreken dergelijke structuren. Vleermuizen zullen de laanbomenstructuur langs de Nieuwendijk vrijwel zeker benutten als vaste vlieg- en foerageerroute. De groene omgeving nabij het plangebied vormt geschikt foerageergebied voor vleermuizen.

### *Verblijfplaatsen*

Er zijn vleermuizen die in bomen hun verblijfplaatsen hebben en soorten die in gebouwen verblijven. In de vier lepen op de speelplaats hebben in principe een geschikte stamomvang en rottingsgaten. Echter de rottingsgaten/holtes zitten laag in de stam, ze staan vol water en zijn niet naar boven toe ingerot. Dit maakt de holtes ongeschikt voor vleermuisverblijfplaatsen.

De bebouwing rondom en de grote, met hout afgetimmerde zolderruimtes zijn geïnspecteerd op mogelijke geschikte verblijfplaatsen voor vleermuizen.

In de bebouwing rondom zijn plaatselijk kieren en spleten in de muur zichtbaar, in de boeiboordbetimmering zitten gaten en spleten. Dit zijn plekken waar vleermuizen zich toegang kunnen verschaffen onder dakbeschot of bijv. in smalle ruimtes tussen muur en betimmering. Ook tussen kierende pannen of in de nokvorst kunnen vleermuisverblijfplaatsen aanwezig zijn.

De zolderruimtes zijn potentieel geschikt als vleermuisverblijfplaats.

In deze tijd van het jaar verblijven de meeste vleermuissoorten in donkere koele ruimtes zoals bunkers of ijskelders, enkele soorten verblijven in de winter in gebouwen, kerken of op ruime zolders. Echter als in de zomerperiode een zolderruimte in gebruik is geweest door een vleermuiskolonie, zijn de verblijfssporen daarvan ook in de winterperiode nog zichtbaar.

Op de zolderruimtes zijn geen sporen van (voormalige) vleermuisverblijfplaatsen aangetroffen, zoals uitwerpselen, sporen van prooiresten of vetsporen nabij spleten of kieren waar intensief in- en uitgevlogen is.

### **Conclusie**

#### *Belangrijke vliegroutes en foerageergebied*

De Nieuwendijk met de laanbomenstructuur vormt mogelijk een belangrijke vlieg- en foerageerroute voor vleermuizen. Dit blijft ongewijzigd. Het plangebied zelf vormt matig foerageergebied. In de directe groene omgeving zijn voldoende alternatieven van betere kwaliteit.

#### *Verblijfplaatsen*

Mogelijke verblijfplaatsen van vleermuizen in de te kappen bomen op de speelplaats zijn niet aan de orde. Het is niet uit te sluiten dat in de bebouwing vleermuisverblijfplaatsen aanwezig zijn.

Het schoolgebouw biedt potenties voor verblijfsfuncties zoals zomerverblijfplaatsen, kraamverblijfplaatsen of paarverblijfplaatsen. Nader onderzoek naar verblijfsfuncties voor vleermuizen wordt geadviseerd.

## 5.5 VLINDERS EN LIBELLEN

### *Voorkomen*

Tijdens het veldbezoek zijn geen vlinders of libellen waargenomen. In deze tijd van het jaar vliegen er geen vlinders en libellen. Op de gazonstrook en sierheesters aan de voorzijde zullen in de vliegperiode incidenteel enkel een paar algemene vlindersoorten neerstrijken.

Er zijn geen voedselarme wateren of vegetaties die geschikt leefgebied vormen voor beschermde libellen en dagvlinders. Het voorkomen van beschermde dagvlinders en libellen vermeld op de lijsten van de Habitatrichtlijn of de 'Andere soorten' kan uitgesloten worden.

### **Conclusie**

Er komen geen beschermde dagvlinders en libellen voor in het plangebied.

## 5.6 INSECTEN EN KEVERS

### *Voorkomen*

Beschermde soorten insecten, hout- en waterkevers zijn afhankelijk van bijzondere habitattypen als oude (eiken)bossen met boomholtes en rottend hout, of onvervulde, voedselarme wateren met specifieke vegetaties. Deze biotopen zijn niet aanwezig in het plangebied.

### **Conclusie**

Er komen geen beschermde soorten insecten en kevers voor in het plangebied.

## 5.7 VISSSEN, REPTIELEN EN AMFIBIEËN

### *Voorkomen*

In het plangebied is geen oppervlaktewater aanwezig, daarmee kan de aanwezigheid van (beschermde) vissoorten bij voorbaat uitgesloten worden. Geschikt leefgebied voor reptielen ontbreekt.

Het is niet uit te sluiten dat een zwerfende bruine kikker of gewone pad het plangebied benut als landbiotoop. Deze soorten behoren tot de licht beschermde 'Vrijgestelde' soorten.

### **Conclusie**

Er komen geen beschermde vissoorten, reptielen en amfibieën voor in het plangebied.

## 6. SAMENVATTING EN CONCLUSIE

### Beschermde gebieden

Het plangebied ligt op ca. 4 kilometer afstand van een Natura 2000- gebied en op bijna 600 m. afstand van een NNB gebied.

Gelet op de afstand tot de beschermde gebieden, de aard en de kleinschaligheid van de ontwikkeling kunnen effecten op voorhand worden uitgesloten.

### Beschermde soorten

#### Vogels beschermd op grond van de Vogelrichtlijn art. 3.1 Wnb

Huismus

Tijdens het veldbezoek zijn in het plangebied geen vogels met jaarrond beschermde nesten aangetroffen. De huismus met jaarrond beschermde status is aanwezig in de directe omgeving. Het is niet uit te sluiten dat vaste rust- en verblijfplaatsen van huismus in de te slopen bebouwing aanwezig zijn. Een nader onderzoek naar de aanwezigheid van vaste rust- en verblijfplaatsen wordt aanbevolen.

De vier bomen in het plangebied zijn geschikt als broed- en foerageergebied voor vogels. Als het verwijderen van de bomen buiten het broedseizoen plaatsvindt, of wanneer vastgesteld is dat er geen bewoonde nesten aanwezig zijn, kunnen ze worden gekapt. Op deze manier wordt voorkomen dat negatieve effecten optreden ten aanzien van broedende vogels.

In de Wet natuurbescherming wordt geen standaardperiode voor het broedseizoen gehanteerd. Van belang is of er een broedgeval aanwezig is, ongeacht de periode.

#### Europees beschermde soorten op grond van de Habitatrichtlijn art. 3.2 Wnb

Vleermuizen

Voor vleermuizen zijn in het plangebied zelf beperkte foerageermogelijkheden.

Vaste vlieg- en foerageerroutes zijn niet aanwezig. De Nieuwendijk met laanbomenstructuur is bijzonder geschikt als belangrijke vlieg- en foerageerroute. Deze blijft ongewijzigd.

In de te verwijderen bomen in het plangebied zijn geen potenties voor vleermuisverblijfplaatsen aanwezig.

Het te slopen schoolgebouw herbergt mogelijk vaste rust- en verblijfplaatsen voor vleermuizen.

Een nader onderzoek naar verblijfsfuncties voor vleermuizen wordt geadviseerd.

#### Nationaal beschermde 'Andere soorten' art. 3.3 Wnb

Tijdens het veldbezoek zijn in het plangebied geen soorten waargenomen welke voorkomen op de lijst van de provinciaal beschermde soorten. Voor deze soorten ontbreekt geschikt leefgebied.

Met de sloop van het schoolgebouw worden geen verbodsbepalingen op grond van het beschermingsregime 'Andere soorten' overtreden.

#### Vrijgestelde soorten

Tijdens het veldbezoek zijn geen soorten waargenomen waarvoor bij ruimtelijke ontwikkeling een vrijstelling geldt. Er worden wel enkele soorten verwacht uit deze categorie die incidenteel gebruik maken van het plangebied zoals gewone pad en een aantal algemene muizensoorten. Voor deze soorten geldt wel vrijstelling bij ruimtelijke ontwikkeling maar de algemene zorgplicht is altijd van kracht.

Hieronder een beknopt overzicht van de aangetroffen/ potentieel aanwezige beschermde soorten en de te nemen maatregelen voordat de sloopwerkzaamheden kunnen aanvangen.

Soort(groep)	Beschermingsregime Wnb	Functie plangebied	Mogelijk effect	Ontheffing nodig	Maatregelen
<b>Vogels</b>	§ 3.1 Wnb (nest niet jaarrond beschermd)	Foerageer- en broedgelegenheid	Ja	Nee	Verwijderen bomen buiten het broedseizoen of wanneer geen broedgeval aanwezig.
<b>Huismus</b>	§ 3.1 Wnb (nest jaarrond beschermd)	Mogelijk vaste rust- en verblijfplaatsen (broedlocatie)	Ja	Mogelijk	Nader onderzoek naar vaste rust- en verblijfplaatsen
<b>Vleermuizen</b>	§ 3.2 Wnb	Mogelijk vaste rust- en verblijfplaatsen	Ja	Mogelijk	Nader onderzoek naar vaste rust- en verblijfplaatsen
<b>Zoogdieren e.a.</b>	Vrijgesteld	Mogelijk	ja	Nee	Zorgplicht naleven

**Tabel 2. Overzicht mogelijk aanwezige en/of aangetroffen beschermde soorten.**

## **Toelichting werkwijze nader onderzoek huismus en vleermuizen**

### **Nader onderzoek vaste rust- en verblijfplaatsen huismus**

Het nader onderzoek huismus zal gericht zijn op het lokaliseren van vaste rust- en verblijfplaatsen (broedplaatsen) in de bebouwing. Dit betreft 2 veldonderzoeken in de periode eind begin april- half mei volgens de richtlijnen van het Kennisdocument Huismus (*Passer domesticus*) versie juli 2017. Mochten verblijfplaatsen aanwezig zijn dan kunnen tijdig passende maatregelen worden genomen om de functionaliteit van nesten, voortplantings- en rustplaatsen te waarborgen.

### **Nader onderzoek vaste rust- en verblijfplaatsen vleermuizen**

Nader onderzoek naar vleermuizen richt zich op het vaststellen welke soorten in het plangebied voorkomen en hoe zij het gebruiken. Dit nader vleermuisonderzoek zal gericht zijn op het lokaliseren van vaste rust- of verblijfplaatsen van gebouwbewonende vleermuizen. Het betreft 4 veldonderzoeken in de periode half mei- eind september volgens de richtlijnen van het Vleermuisprotocol 2017.

Mochten verblijfplaatsen aanwezig zijn dan kunnen tijdig passende maatregelen worden genomen om de functionaliteit van voortplantings- en rustplaatsen te waarborgen.



## 7. NATUURINCLUSIEF BOUWEN

Onderstaand een vrijblijvend advies voor de beoogde nieuwbouw op de locatie:

Duurzaamheid is meer dan energiebesparing. Bijvoorbeeld ook behoud en ontwikkeling van biodiversiteit. Met eenvoudige voorzieningen aan gebouwen, zoals architectonische aanpassingen aan het ontwerp of het aanpassen van een werkwijze of de te gebruiken materialen, kan veel bereikt worden voor de biodiversiteit en leefbaarheid in het dorp of stad. (Tegen relatief lage kosten)

Er zijn veel technische voorzieningen mogelijk in de vorm van inbouwkasten voor broedende vogels of voor vleermuizen. Bij de nieuwbouw kan rekening worden gehouden met huismussen door vogelvides te plaatsen (o.a. te vinden op [monier.nl](http://monier.nl)) in plaats van vogelschroot. Of inbouwneststenen voor de in de omgeving verblijvende gierzwaluwen. Ook door slim om te gaan met verlichting kunnen veel negatieve effecten op dieren zoals vleermuizen en uilen worden voorkomen.

Over dit zogenaamde natuur-inclusief bouwen is veel te vinden op internet.

Hieronder een paar praktijkvoorbeelden: Links een ingebouwde vleermuiskast, midden de inbouw van neststenen voor gierzwaluwen, rechts een voorbeeld van vogelvide onder de eerste rij pannen.



## 8. GERAADPLEEGDE BRONNEN

### Literatuur

- Soortenbescherming bij ruimtelijke ingrepen. Ministerie van Economische Zaken, versie december 2016.
- SOVON broedvogelonderzoek Nederland 2002. Atlas van de Nederlandse broedvogels 1998-2000.
- Vleermuizen en planologie, Cursusdictaat november 2014. Zoogdierverseniging.
- Werkatlas zoogdieren Noord-Brabant. Zoogdierverseniging in samenwerking met andere organisaties, 2011.
- Wet natuurbescherming, 16 december 2015, gepubliceerd Staatscourant 19 januari 2016.

### Internetsites

- [www.bing.maps](http://www.bing.maps)
- [www.brabant.nl](http://www.brabant.nl)
- [www.ruimtelijkeplannen.nl](http://www.ruimtelijkeplannen.nl)
- [www.vogelbescherming.nl](http://www.vogelbescherming.nl)
- [www.waarneming.nl](http://www.waarneming.nl)

## 9. FOTO- IMPRESSIE PLANGEBIED



Fig. 5. Indruk directe omgeving plangebied.



Fig. 6. Voorzijde van het schoolgebouw.



Fig. 7. Zicht op de speelplaats.



Fig. 8. De vier iepen, fietsenstalling en schuurtje.



Fig. 9. Detail zolderruimte.



Fig. 10. en 11. Potentiële verblijfplaatsen voor vleermuizen.



## BIJLAGE 1 BESCHERMDE SOORTEN VOGELRICHTLIJN

Onder dit beschermingsregime vallen de Europees beschermde soorten als bedoeld in art 3.1 van de Wnb.

### *Vogels met vaste verblijfplaatsen*

De Vogelrichtlijn onderscheidt de volgende categorieën beschermde vaste verblijfplaatsen:

Nesten van vogelsoorten van categorie 1 t/m 4 zijn jaarrond beschermd, de nesten van soorten in categorie 5 zijn beschermd als er onvoldoende alternatieven zijn.

1. Nesten die, behalve gedurende het broedseizoen als nest, buiten het broedseizoen in gebruik zijn als vaste rust- en verblijfplaats.
2. Nesten van koloniebroeders die elk broedseizoen op dezelfde plaats broeden en die daarin zeer honkvast zijn of afhankelijk van bebouwing of biotoop. De (fysieke) voorwaarden voor de nestplaats zijn vaak zeer specifiek en limitatief beschikbaar.
3. Nesten van vogels, zijnde geen koloniebroeders, die elk broedseizoen op dezelfde plaats broeden en die daarin zeer honkvast zijn of afhankelijk van bebouwing. De (fysieke) voorwaarden voor de nestplaats zijn vaak zeer specifiek en limitatief beschikbaar.
4. Vogels die jaar in jaar uit gebruik maken van hetzelfde nest en die zelf niet of nauwelijks in staat zijn een nest te bouwen.
5. Nesten van vogels die weliswaar vaak terugkeren naar de plaats waar zij het jaar daarvoor hebben gebroed of de directe omgeving daarvan, maar die wel over voldoende flexibiliteit beschikken om, als de broedplaats verloren is gegaan, zich elders te vestigen.

Soortgroep	Nederlandse naam	Wetenschappelijke naam	Bescherming
Vogels	steenuil	Athene noctua	Categorie 1
Vogels	gierzwaluw	Apus apus	Categorie 2
Vogels	huismus	Passer domesticus	Categorie 2
Vogels	roek	Corvus frugilegus	Categorie 2
Vogels	grote gele kwikstaart	Motacilla cinerea	Categorie 3
Vogels	kerkuil	Tyto alba	Categorie 3
Vogels	oehoe	Bubo bubo	Categorie 3
Vogels	ooievaar	Ciconia ciconia	Categorie 3
Vogels	slechtvalk	Falco peregrinus	Categorie 3
Vogels	boomvalk	Falco subbuteo	Categorie 4
Vogels	buizerd	Buteo buteo	Categorie 4
Vogels	havik	Accipiter gentilis	Categorie 4

Vogels	ransuil	Asio otus	Categorie 4
Vogels	sperwer	Accipiter nisus	Categorie 4
Vogels	wespendief	Pernis apivorus	Categorie 4
Vogels	zwarte wouw	Milvus migrans	Categorie 4
Vogels	blauwe reiger	Ardea cinerea	Categorie 5
Vogels	boerenzwaluw	Hirundo rustica	Categorie 5
Vogels	bonte vliegenvanger	Ficedula hypoleuca	Categorie 5
Vogels	boomklever	Sitta europaea	Categorie 5
Vogels	boomkruiper	Certhia brachydactyla	Categorie 5
Vogels	bosuil	Strix aluco	Categorie 5
Vogels	brilduiker	Bucephala clangula	Categorie 5
Vogels	draaihals	Jynx torquilla	Categorie 5
Vogels	eidereend	Somateria mollissima	Categorie 5
Vogels	ekster	Pica pica	Categorie 5
Vogels	gekraagde roodstaart	Phoenicurus phoenicurus	Categorie 5
Vogels	glanskop	Parus palustris	Categorie 5
Vogels	grauwe vliegenvanger	Muscicapa striata	Categorie 5
Vogels	groene specht	Picus viridis	Categorie 5
Vogels	grote bonte specht	Dendrocopos major	Categorie 5
Vogels	hop	Upupa epops	Categorie 5
Vogels	huiszwaluw	Delichon urbicum	Categorie 5
Vogels	ijsvogel	Alcedo atthis	Categorie 5
Vogels	kleine bonte specht	Dendrocopos minor	Categorie 5
Vogels	kleine vliegenvanger	Ficedula parva	Categorie 5

Vogels	koolmees	Parus major	Categorie 5
Vogels	kortsnavelboomkruiper	Certhia familiaris macrodactyla	Categorie 5
Vogels	oeverzwaluw	Riparia riparia	Categorie 5
Vogels	pimpelmees	Parus caeruleus	Categorie 5
Vogels	raaf	Corvus corax	Categorie 5
Vogels	ruigpootuil	Aegolius funereus	Categorie 5
Vogels	spreeuw	Sturnus vulgaris	Categorie 5
Vogels	tapuit	Oenanthe oenanthe	Categorie 5
Vogels	torenavalk	Falco tinnunculus	Categorie 5
Vogels	zeearend	Haliaeetus albicilla	Categorie 5
Vogels	zwarte kraai	Corvus corone	Categorie 5
Vogels	zwarte mees	Periparus ater	Categorie 5
Vogels	zwarte roodstaart	Phoenicurus ochruros	Categorie 5
Vogels	zwarte specht	Dryocopus martius	Categorie 5



## BIJLAGE 2 BESCHERMDE SOORTEN HABITATRICHTLIJN

**(NIET VOGELS)** Onder dit beschermingsregime vallen de Europees beschermde soorten bedoeld in art. 3.5 van de Wnb.

Soortgroep	Nederlandse naam	Wetenschappelijke naam	Bescherming
Sporenplanten- bladmossen	geel schorpioenmos	Hamatocaulis vernicosus	Bern I
Sporenplanten- bladmossen	tonghaarmuts	Orthotrichum rogeri	Bern I
Sporenplanten-varens	kleine vlotvaren	Salvinia natans	Bern I
Zaadplanten	liggende raket	Sisymbrium supinum	Bern I
Zaadplanten	drijvende waterweegbree	Luronium natans	Bern I, HR IV
Zaadplanten	groenknolorchis	Liparis loeselii	Bern I, HR IV
Zaadplanten	kruiwend moerasscherm	Apium repens	Bern I, HR IV
Zaadplanten	zomerschroeforchis	Spiranthes aestivalis	Bern I, HR IV
Insecten-dagvlinders	moerasparelmoervlinder	Euphydryas aurinia ssp. aurinia	Bern II
Insecten-haften	oeveraas	Palingenia longicauda	Bern II
Insecten-libellen	mercuurwaterjuffer	Coenagrion mercuriale ssp. mercuriale	Bern II
Zoogdieren- zeezoogdieren	walrus	Odobenus rosmarus ssp. rosmarus	Bern II
Reptielen	dikkopschildpad	Caretta caretta	Bern II, Bon I, HR IV
Reptielen	kemp's zeeschildpad	Lepidochelys kempii	Bern II, Bon I, HR IV
Reptielen	lederschildpad	Dermochelys coriacea	Bern II, Bon I, HR IV
Reptielen	soepschildpad	Chelonia mydas	Bern II, Bon I, HR IV
Zoogdieren- zeezoogdieren	bultrug	Megaptera novaeangliae	Bern II, Bon I, HR IV
Zoogdieren- zeezoogdieren	gewone vinvis	Balaenoptera physalus	Bern II, Bon I, HR IV
Amfibiën	boomkikker	Hyla arborea ssp. arborea	Bern II, HR IV
Amfibiën	geelbuikvuurpad	Bombina variegata ssp. variegata	Bern II, HR IV
Amfibiën	heikikker	Rana arvalis ssp. arvalis	Bern II, HR IV

Amfibiëen	kamsalamander	Triturus cristatus	Bern II, HR IV
Amfibiëen	knoflookpad	Pelobates fuscus ssp. fuscus	Bern II, HR IV
Amfibiëen	rugstreepad	Bufo calamita	Bern II, HR IV
Amfibiëen	vroedmeesterpad	Alytes obstetricans ssp. obstetricans	Bern II, HR IV
Insecten-dagvlinders	apollovlinder	Parnassius apollo	Bern II, HR IV
Insecten-dagvlinders	boszandoog	Lopinga achine	Bern II, HR IV
Insecten-dagvlinders	donker pimperlblauwtje	Maculinea nausithous	Bern II, HR IV
Insecten-dagvlinders	grote vuurvlinder	Lycaena dispar ssp. batava	Bern II, HR IV
Insecten-dagvlinders	pimperlblauwtje	Maculinea teleius	Bern II, HR IV
Insecten-dagvlinders	tijmblauwtje	Maculinea arion	Bern II, HR IV
Insecten-dagvlinders	zilverstreephoobeestje	Coenonympha hero	Bern II, HR IV
Insecten-kevers	brede geelrandwaterroofkever	Dytiscus latissimus	Bern II, HR IV
Insecten-kevers	gestreepte waterroofkever	Graphoderus bilineatus	Bern II, HR IV
Insecten-kevers	juchtleerkever	Osmoderma eremita	Bern II, HR IV
Insecten-kevers	vermiljoenkever	Cucujus cinnaberinus	Bern II, HR IV
Insecten-libellen	bronslibel	Oxygastra curtisii	Bern II, HR IV
Insecten-libellen	gaffellibel	Ophiogomphus cecilia	Bern II, HR IV
Insecten-libellen	gevlekte witsnuitlibel	Leucorrhinia pectoralis	Bern II, HR IV
Insecten-libellen	groene glazenmaker	Aeshna viridis	Bern II, HR IV
Insecten-libellen	noordse winterjuffer	Sympecma annulata ssp. braueri	Bern II, HR IV
Insecten-libellen	oostelijke witsnuitlibel	Leucorrhinia albifrons	Bern II, HR IV
Insecten-libellen	rivierrombout	Gomphus flavipes ssp. flavipes	Bern II, HR IV
Insecten-libellen	sierlijke witsnuitlibel	Leucorrhinia caudalis	Bern II, HR IV

Insecten-nachtvlinders	teunisbloempijlstaart	Proserpinus proserpina	Bern II, HR IV
Reptielen	gladde slang	Coronella austriaca ssp. austriaca	Bern II, HR IV
Reptielen	muurhagedis	Podarcis muralis ssp. brongniardii	Bern II, HR IV
Reptielen	zandhagedis	Lacerta agilis ssp. agilis	Bern II, HR IV
Vissen	steur	Acipenser sturio	Bern II, HR IV
Zoogdieren-landzoogdieren	hamster	Cricetus cricetus ssp. canescens	Bern II, HR IV
Zoogdieren-landzoogdieren	otter	Lutra lutra ssp. lutra	Bern II, HR IV
Zoogdieren-vleermuizen	baardvleermuis	Myotis mystacinus ssp. mystacinus	Bern II, HR IV
Zoogdieren-vleermuizen	bechsteins vleermuis	Myotis bechsteini	Bern II, HR IV
Zoogdieren-vleermuizen	bosvleermuis	Nyctalus leisleri ssp. leisleri	Bern II, HR IV
Zoogdieren-vleermuizen	brandts vleermuis	Myotis brandti ssp. brandti	Bern II, HR IV
Zoogdieren-vleermuizen	franjestaat	Myotis nattereri	Bern II, HR IV
Zoogdieren-vleermuizen	gewone grootoorvleermuis	Plecotus auritus ssp. auritus	Bern II, HR IV
Zoogdieren-vleermuizen	grijze grootoorvleermuis	Plecotus austriacus ssp. austriacus	Bern II, HR IV
Zoogdieren-vleermuizen	grote hoefijzerneus	Rhinolophus ferrumequinum ssp. ferrumequinum	Bern II, HR IV
Zoogdieren-vleermuizen	grote rosse vleermuis	Nyctalus lasiopterus	Bern II, HR IV
Zoogdieren-vleermuizen	ingekorven vleermuis	Myotis emarginatus ssp. emarginatus	Bern II, HR IV
Zoogdieren-vleermuizen	kleine dwergvleermuis	Pipistrellus pygmaeus	Bern II, HR IV
Zoogdieren-vleermuizen	kleine hoefijzerneus	Rhinolophus hipposideros ssp. hipposideros	Bern II, HR IV
Zoogdieren-vleermuizen	laatvlieger	Eptesicus serotinus ssp. serotinus	Bern II, HR IV
Zoogdieren-vleermuizen	meervleermuis	Myotis dasycneme	Bern II, HR IV
Zoogdieren-vleermuizen	mopsvleermuis	Barbastella barbastellus	Bern II, HR IV
Zoogdieren-vleermuizen	noordse vleermuis	Eptesicus nilssoni ssp. nilssoni	Bern II, HR IV

Zoogdieren- vleermuizen	rosse vleermuis	Nyctalus noctula ssp. noctula	Bern II, HR IV
Zoogdieren- vleermuizen	ruige dwergvleermuis	Pipistrellus nathusii	Bern II, HR IV
Zoogdieren- vleermuizen	tweekleurige vleermuis	Vespertilio murinus ssp. murinus	Bern II, HR IV
Zoogdieren- vleermuizen	vale vleermuis	Myotis myotis ssp. myotis	Bern II, HR IV
Zoogdieren- vleermuizen	watervleermuis	Myotis daubentoni ssp. daubentoni	Bern II, HR IV
Zoogdieren- zeezoogdieren	bruinvis	Phocoena phocoena ssp. phocoena	Bern II, HR IV
Zoogdieren- zeezoogdieren	dwergpotvis	Kogia breviceps	Bern II, HR IV
Zoogdieren- zeezoogdieren	gestreepte dolfijn	Stenella coeruleoalba	Bern II, HR IV
Zoogdieren- zeezoogdieren	gewone dolfijn	Delphinus delphis	Bern II, HR IV
Zoogdieren- zeezoogdieren	gewone spitsdolfijn	Mesoplodon bidens	Bern II, HR IV
Zoogdieren- zeezoogdieren	grijze dolfijn	Grampus griseus	Bern II, HR IV
Zoogdieren- zeezoogdieren	kleine zwaardwalvis	Pseudorca crassidens	Bern II, HR IV
Zoogdieren- zeezoogdieren	narwal	Monodon monoceros	Bern II, HR IV
Zoogdieren- zeezoogdieren	orca	Orcinus orca	Bern II, HR IV
Zoogdieren- zeezoogdieren	tuumelaar	Tursiops truncatus ssp. truncatus	Bern II, HR IV
Zoogdieren- zeezoogdieren	witflankdolfijn	Lagenorhynchus acutus	Bern II, HR IV
Zoogdieren- zeezoogdieren	witsnuitdolfijn	Lagenorhynchus albirostris	Bern II, HR IV
Zoogdieren- zeezoogdieren	noordse vinvis	Balaenoptera borealis	Bon I, HR IV
Zoogdieren- zeezoogdieren	potvis	Physeter catodon	Bon I, HR IV
Amfibiën	poelkikker	Pelophylax lessonae	HR IV
Vissen	houting	Coregonus oxyrinchus	HR IV
Weekdieren	bataafse stroommossel	Unio crassus	HR IV
Weekdieren	platte schijfhoren	Anisus vorticulus	HR IV
Zoogdieren-	bever	Castor fiber ssp. albicus	HR IV

landzoogdieren			
Zoogdieren-landzoogdieren	hazelmuis	Muscardinus avellanarius	HR IV
Zoogdieren-landzoogdieren	lynx	Lynx lynx ssp. lynx	HR IV
Zoogdieren-landzoogdieren	noordse woelmuis	Microtus oeconomus ssp. arenicola	HR IV
Zoogdieren-landzoogdieren	wilde kat	Felis silvestris ssp. silvestris	HR IV
Zoogdieren-landzoogdieren	wolf	Canus lupus lupus	HR IV
Zoogdieren-vleermuizen	gewone dwergvleermuis	Pipistrellus pipistrellus	HR IV
Zoogdieren-zeezoogdieren	butskop	Hyperoodon ampullatus	HR IV
Zoogdieren-zeezoogdieren	dwergvinvis	Balaenoptera acutorostrata	HR IV
Zoogdieren-zeezoogdieren	griend	Globicephala melas	HR IV
Zoogdieren-zeezoogdieren	spitsdolfijn van gray	Mesoplodon grayi	HR IV
Zoogdieren-zeezoogdieren	witte dolfijn	Delphinapterus leucas	HR IV



### BIJLAGE 3 BESCHERMDE SOORTEN PROVINCIE NOORD- BRABANT 'ANDERE SOORTEN'

Onder dit beschermingsregime vallen de nationaal beschermde soorten als bedoeld in artikel 3.10 van de Wnb.

Soortgroep	Nederlandse naam	Wetenschappelijke naam	Bescherming
Amfibiëen	alpenwatersalamander	Mesotriton alpestris	Andere soorten (bijlage A van de wet)
Amfibiëen	vinpootsalamander	Lissotriton helveticus	Andere soorten (bijlage A van de wet)
Amfibiëen	vuursalamander	Salamandra salamandra	Andere soorten (bijlage A van de wet)
Insecten-dagvlinders	aardbeivlinder	Pyrgus malvae	Andere soorten (bijlage A van de wet)
Insecten-dagvlinders	bosparemoervlinder	Melitaea athalia	Andere soorten (bijlage A van de wet)
Insecten-dagvlinders	bruin dikkopje	Erynnis tages	Andere soorten (bijlage A van de wet)
Insecten-dagvlinders	bruine eikenpage	Satyrium ilicis	Andere soorten (bijlage A van de wet)
Insecten-dagvlinders	duinparemoervlinder	Argynnis niobe	Andere soorten (bijlage A van de wet)
Insecten-dagvlinders	gentiaanblauwtje	Maculinea alcon	Andere soorten (bijlage A van de wet)
Insecten-dagvlinders	grote paremoervlinder	Argynnis aglaja	Andere soorten (bijlage A van de wet)
Insecten-dagvlinders	grote vos	Nymphalis polychloros	Andere soorten (bijlage A van de wet)
Insecten-dagvlinders	grote weerschijnvlinder	Apatura iris)	Andere soorten (bijlage A van de wet)
Insecten-dagvlinders	iepenpage	Satyrium w-album	Andere soorten (bijlage A van de wet)
Insecten-dagvlinders	kleine heivlinder	Hipparchia statilinus	Andere soorten (bijlage A van de wet)
Insecten-dagvlinders	kleine ijsvogelvlinder	Limenitis camilla	Andere soorten (bijlage A van de wet)
Insecten-dagvlinders	kommavlinder	Hesperia comma	Andere soorten (bijlage A van de wet)
Insecten-dagvlinders	sleedoornpage	Thecla betulae	Andere soorten (bijlage A van de wet)
Insecten-dagvlinders	spiegeldikopje	Heteropterus morpheus	Andere soorten (bijlage A van de wet)
Insecten-dagvlinders	veenbesblauwtje	Plebejus optilete	Andere soorten (bijlage A van de wet)
Insecten-dagvlinders	veenbesparemoervlinder	Boloria aquilonaris	Andere soorten (bijlage A van de wet)

Insecten-dagvlinders	veenhooibeestje	Coenonympha tullia	Andere soorten (bijlage A van de wet)
Insecten-dagvlinders	veldparelmoervlinder	Melitaea cinxia	Andere soorten (bijlage A van de wet)
Insecten-dagvlinders	zilveren maan	Boloria selene	Andere soorten (bijlage A van de wet)
Insecten-kevers	vliegend hert	Lucanus cervus	Andere soorten (bijlage A van de wet)
Insecten-libellen	beekrombout	Gomphus vulgatissimus	Andere soorten (bijlage A van de wet)
Insecten-libellen	bosbeekjuffer	Calopteryx virgo	Andere soorten (bijlage A van de wet)
Insecten-libellen	donkere waterjuffer	Coenagrion armatum	Andere soorten (bijlage A van de wet)
Insecten-libellen	gevlekte glanslibel	Somatochlora flavomaculata	Andere soorten (bijlage A van de wet)
Insecten-libellen	gewone bronlibel	Cordulegaster boltonii	Andere soorten (bijlage A van de wet)
Insecten-libellen	hoogveenglanslibel	Somatochlora arctica	Andere soorten (bijlage A van de wet)
Insecten-libellen	kempense heidelibel	Sympetrum depressiusculum	Andere soorten (bijlage A van de wet)
Insecten-libellen	speerwaterjuffer	Coenagrion hastulatum	Andere soorten (bijlage A van de wet)
Kreeftachtigen	europese rivierkreeft	Astacus astacus	Andere soorten (bijlage A van de wet)
Reptielen	adder	Vipera berus ssp. berus	Andere soorten (bijlage A van de wet)
Reptielen	hazelworm	Anguis fragilis	Andere soorten (bijlage A van de wet)
Reptielen	levendbarende hagedis	Zootoca vivipara	Andere soorten (bijlage A van de wet)
Reptielen	ringslang	Natrix natrix	Andere soorten (bijlage A van de wet)
Vissen	beekdonderpad	Cottus rhenanus	Andere soorten (bijlage A van de wet)
Vissen	beekprik	Lampetra planeri	Andere soorten (bijlage A van de wet)
Vissen	elrits	Phoxinus phoxinus	Andere soorten (bijlage A van de wet)
Vissen	gestippelde alver	Alburnoides bipunctatus	Andere soorten (bijlage A van de wet)
Vissen	grote modderkruiper	Misgurnus fossilis	Andere soorten (bijlage A van de wet)
Vissen	kwabaal	Lota lota	Andere soorten (bijlage A van de wet)
Zoogdieren-	boommarter	Martes martes	Andere soorten (bijlage A van de wet)

landzoogdieren			van de wet)
Zoogdieren-landzoogdieren	bunzing	Mustela putorius	<b>Andere soorten (bijlage A van de wet)</b>
Zoogdieren-landzoogdieren	damhert	Dama dama	Andere soorten (bijlage A van de wet)
Zoogdieren-landzoogdieren	das	Meles meles	Andere soorten (bijlage A van de wet)
Zoogdieren-landzoogdieren	edelhert	Cervus elaphus	Andere soorten (bijlage A van de wet)
Zoogdieren-landzoogdieren	eekhoorn	Sciurus vulgaris	Andere soorten (bijlage A van de wet)
Zoogdieren-landzoogdieren	eikelmuis	Eliomys quercinus	Andere soorten (bijlage A van de wet)
Zoogdieren-landzoogdieren	grote bosmuis	Apodemus flavicollis	Andere soorten (bijlage A van de wet)
Zoogdieren-landzoogdieren	hermelijn	Mustela erminea	Andere soorten (bijlage A van de wet)
Zoogdieren-landzoogdieren	molmuis	Arvicola scherman	Andere soorten (bijlage A van de wet)
Zoogdieren-landzoogdieren	steenmarter	Martes foina	Andere soorten (bijlage A van de wet)
Zoogdieren-landzoogdieren	veldspitsmuis	Crocidura leucodon	Andere soorten (bijlage A van de wet)
Zoogdieren-landzoogdieren	wezel	Mustela nivalis	Andere soorten (bijlage A van de wet)
Zoogdieren-landzoogdieren	waterspitsmuis	Neomys fodiens	Andere soorten (bijlage A van de wet)
Zoogdieren-zeezoogdieren	gewone zeehond	Phoca vitulina	Andere soorten (bijlage A van de wet)
Zoogdieren-zeezoogdieren	grijze zeehond	Halichoerus grypus	Andere soorten (bijlage A van de wet)
Sporenplanten-varens	blaasvaren	Cystopteris fragilis	Andere soorten (bijlage B van de wet)
Sporenplanten-varens	groensteel	Asplenium viride	Andere soorten (bijlage B van de wet)
Sporenplanten-varens	schubvaren	Ceterach officinarum	Andere soorten (bijlage B van de wet)
Zaadplanten	akkerboterbloem	Ranunculus arvensis	Andere soorten (bijlage B van de wet)
Zaadplanten	akkerdoornzaad	Torilis arvensis	Andere soorten (bijlage B van de wet)
Zaadplanten	akkerogentroost	Odontites vernus subsp. vernus	Andere soorten (bijlage B van de wet)
Zaadplanten	beklierde ogentroost	Euphrasia rostkoviana	Andere soorten (bijlage B van de wet)
Zaadplanten	berggamander	Teucrium montanum	Andere soorten (bijlage B van de wet)

Zaadplanten	bergnachtorchis	Platanthera montana	Andere soorten (bijlage B van de wet)
Zaadplanten	blauw guichelheil	Anagallis arvensis subsp. foemina	Andere soorten (bijlage B van de wet)
Zaadplanten	bokkenorchis	Himantoglossum hircinum	Andere soorten (bijlage B van de wet)
Zaadplanten	bosboterbloem	Ranunculus polyanthemus subsp. nemorosus	Andere soorten (bijlage B van de wet)
Zaadplanten	bosdravik	Bromopsis ramosa subsp. benekenii	Andere soorten (bijlage B van de wet)
Zaadplanten	brave hendrik	Chenopodium bonus-henricus	Andere soorten (bijlage B van de wet)
Zaadplanten	brede wolfsmelk	Euphorbia platyphyllos	Andere soorten (bijlage B van de wet)
Zaadplanten	breed wollegras	Eriophorum latifolium	Andere soorten (bijlage B van de wet)
Zaadplanten	bruinrode wespenorchis	Epipactis atrorubens	Andere soorten (bijlage B van de wet)
Zaadplanten	dennenorchis	Goodyera repens	Andere soorten (bijlage B van de wet)
Zaadplanten	dreps	Bromus secalinus	Andere soorten (bijlage B van de wet)
Zaadplanten	echte gamander	Teucrium chamaedrys subsp. germanicum	Andere soorten (bijlage B van de wet)
Zaadplanten	franjegtiaan	Gentianella ciliata	Andere soorten (bijlage B van de wet)
Zaadplanten	geelgroene wespenorchis	Epipactis muelleri	Andere soorten (bijlage B van de wet)
Zaadplanten	geplooid vrouwenmantel	Alchemilla subcrenata	Andere soorten (bijlage B van de wet)
Zaadplanten	getande veldsla	Valerianella dentata	Andere soorten (bijlage B van de wet)
Zaadplanten	gevekt zonneroosje	Tuberaria guttata	Andere soorten (bijlage B van de wet)
Zaadplanten	glad biggenkruid	Hypochaeris glabra	Andere soorten (bijlage B van de wet)
Zaadplanten	gladde zegge	Carex laevigata	Andere soorten (bijlage B van de wet)
Zaadplanten	groene nachtorchis	Coeloglossum viride	Andere soorten (bijlage B van de wet)
Zaadplanten	groot spiegelklokje	Legousia speculum-veneris	Andere soorten (bijlage B van de wet)
Zaadplanten	grote bosaardbei	Fragaria moschata	Andere soorten (bijlage B van de wet)
Zaadplanten	grote leeuwenklauw	Aphanes arvensis	Andere soorten (bijlage B van de wet)
Zaadplanten	honingorchis	Herminium monorchis	Andere soorten (bijlage B van de wet)

			van de wet)
Zaadplanten	kalkboterbloem	Ranunculus polyanthemus subsp. polyanthemoides	Andere soorten (bijlage B van de wet)
Zaadplanten	kalketrip	Centaurea calcitrapa	Andere soorten (bijlage B van de wet)
Zaadplanten	karthuiseranjer	Dianthus carthusianorum	Andere soorten (bijlage B van de wet)
Zaadplanten	karwijselie	Selinum carvifolia	Andere soorten (bijlage B van de wet)
Zaadplanten	kleine ereprijs	Veronica verna	Andere soorten (bijlage B van de wet)
Zaadplanten	kleine schorseneer	Scorzonera humilis	Andere soorten (bijlage B van de wet)
Zaadplanten	kleine wolfsmelk	Euphorbia exigua	Andere soorten (bijlage B van de wet)
Zaadplanten	kluwenklokje	Campanula glomerata	Andere soorten (bijlage B van de wet)
Zaadplanten	knollathyrus	Lathyrus linifolius	Andere soorten (bijlage B van de wet)
Zaadplanten	knolspirea	Filipendula vulgaris	Andere soorten (bijlage B van de wet)
Zaadplanten	korensla	Arnosaris minima	Andere soorten (bijlage B van de wet)
Zaadplanten	kranskarwij	Carum verticillatum	Andere soorten (bijlage B van de wet)
Zaadplanten	kruiptijm	Thymus praecox	Andere soorten (bijlage B van de wet)
Zaadplanten	lange zonnedauw	Drosera longifolia	Andere soorten (bijlage B van de wet)
Zaadplanten	liggende ereprijs	Veronica prostrata	Andere soorten (bijlage B van de wet)
Zaadplanten	moerasgamander	Teucrium scordium	Andere soorten (bijlage B van de wet)
Zaadplanten	muurbloem	Erysimum cheiri	Andere soorten (bijlage B van de wet)
Zaadplanten	naakte lathyrus	Lathyrus aphaca	Andere soorten (bijlage B van de wet)
Zaadplanten	naaldenkervel	Scandix pecten-veneris	Andere soorten (bijlage B van de wet)
Zaadplanten	pijlscheefkelk	Arabis hirsuta subsp. sagittata	Andere soorten (bijlage B van de wet)
Zaadplanten	roggelelie	Lilium bulbiferum subsp. croceum	Andere soorten (bijlage B van de wet)
Zaadplanten	rood peperboompje	Daphne mezereum	Andere soorten (bijlage B van de wet)
Zaadplanten	rozenkransje	Antennaria dioica	Andere soorten (bijlage B van de wet)



Zaadplanten	ruw parelzaad	Lithospermum arvense	Andere soorten (bijlage B van de wet)
Zaadplanten	scherpkruid	Asperugo procumbens	Andere soorten (bijlage B van de wet)
Zaadplanten	schubzegge	Carex lepidocarpa	Andere soorten (bijlage B van de wet)
Zaadplanten	smalle raai	Galeopsis angustifolia	Andere soorten (bijlage B van de wet)
Zaadplanten	spits havikskruid	Hieracium lactucella	Andere soorten (bijlage B van de wet)
Zaadplanten	steenbraam	Rubus saxatilis	Andere soorten (bijlage B van de wet)
Zaadplanten	stijve wolfsmelk	Euphorbia stricta	Andere soorten (bijlage B van de wet)
Zaadplanten	stofzaad	Monotropa hypopitys	Andere soorten (bijlage B van de wet)
Zaadplanten	tengere distel	Carduus tenuiflorus	Andere soorten (bijlage B van de wet)
Zaadplanten	tengere veldmuur	Minuartia hybrida	Andere soorten (bijlage B van de wet)
Zaadplanten	trogamander	Teucrium botrys	Andere soorten (bijlage B van de wet)
Zaadplanten	veenbloembies	Scheuchzeria palustris	Andere soorten (bijlage B van de wet)
Zaadplanten	vliegenorchis	Ophrys insectifera	Andere soorten (bijlage B van de wet)
Zaadplanten	vroege ereprijs	Veronica praecox	Andere soorten (bijlage B van de wet)
Zaadplanten	wilde averuit	Artemisia campestris subsp. campestris	Andere soorten (bijlage B van de wet)
Zaadplanten	wilde ridderspoor	Consolida regalis	Andere soorten (bijlage B van de wet)
Zaadplanten	wilde weit	Melampyrum arvense	Andere soorten (bijlage B van de wet)
Zaadplanten	wolfskers	Atropa bella-donna	Andere soorten (bijlage B van de wet)
Zaadplanten	zandwolfsmelk	Euphorbia seguieriana	Andere soorten (bijlage B van de wet)
Zaadplanten	zinkviooltje	Viola lutea subsp. calaminaria	Andere soorten (bijlage B van de wet)

## BIJLAGE 4 VRIJGESTELDE SOORTEN

In afwijking van de verboden in artikel 3.10, eerste lid, van de Wet is het toegestaan de onderstaande soorten te vangen en de vaste voortplantingsplaatsen of rustplaatsen van deze soorten opzettelijk te beschadigen of te vernielen wanneer er geen andere bevredigende oplossing bestaat. De vrijstelling is van kracht wanneer de handeling verband houdt met de volgende activiteiten:

- de ruimtelijke inrichting of ontwikkeling van gebieden, daaronder begrepen het daarop volgende gebruik van het ingerichte of ontwikkelde gebied;
- bestendig beheer of onderhoud in de landbouw of bosbouw;
- bestendig beheer of onderhoud aan vaarwegen, watergangen, waterkeringen, waterstaatswerken, oevers, vliegvelden, wegen, spoorwegen of bermen, of in het kader van natuurbeheer;
- bestendig beheer of onderhoud van de landschappelijke kwaliteiten van een bepaald gebied.

Soortgroep	Nederlandse naam	Wetenschappelijke naam
Amfibiëen	bruine kikker	<i>Rana temporaria</i>
Amfibiëen	gewone pad	<i>Bufo bufo</i>
Amfibiëen	kleine watersalamander	<i>Lissotriton vulgaris</i>
Amfibiëen	meerkikker	<i>Pelophylax ridibundus</i>
Amfibiëen	middelste groene kikker/bastaard kikker	<i>Pelophylax kl. esculentus</i>
Zoogdieren-landzoogdieren	aardmuis	<i>Microtus agrestis</i>
Zoogdieren-landzoogdieren	bosmuis	<i>Apodemus sylvaticus</i>
Zoogdieren-landzoogdieren	dwergmuis	<i>Micromys minutus</i>
Zoogdieren-landzoogdieren	dwergpspitsmuis	<i>Sorex minutus</i>
Zoogdieren-landzoogdieren	egel	<i>Erinaceus europeus</i>
Zoogdieren-landzoogdieren	gewone bosspitsmuis	<i>Sorex araneus</i>
Zoogdieren-landzoogdieren	haas	<i>Lepus europeus</i>
Zoogdieren-landzoogdieren	huisspitsmuis	<i>Crocidura russula</i>
Zoogdieren-landzoogdieren	konijn	<i>Oryctolagus cuniculus</i>
Zoogdieren-landzoogdieren	ondergrondse woelmuis	<i>Pitymys subterraneus</i>
Zoogdieren-landzoogdieren	ree	<i>Capreolus capreolus</i>
Zoogdieren-landzoogdieren	rosse woelmuis	<i>Clethrionomys glareolus</i>
Zoogdieren-landzoogdieren	tweekleurige bosspitsmuis	<i>Sorex coronatus</i>
Zoogdieren-landzoogdieren	veldmuis	<i>Microtus arvalis</i>
Zoogdieren-landzoogdieren	vos	<i>Vulpes vulpes</i>
Zoogdieren-landzoogdieren	wild zwijn	<i>Sus scrofa</i>
Zoogdieren-landzoogdieren	woelrat	<i>Arvicola terrestris</i>

## Overzicht algemene vrijstellingen soorten per provincie

Op basis van door PS vastgestelde provinciale verordeningen d.d. 10 januari 2018

Nederlandse Naam	Wetenschappelijke Naam	Drenthe	Flevoland	Friesland	Gelderland	Groningen	Limburg	Noord-Brabant	Noord-Holland	Overijssel	Utrecht	Zeeland	Zuid-Holland	Ministerie EZ (AMVB RN art 3.31)
<b>Zoogdieren</b>														
Aardmuis	<i>Microtus agrestis</i>	x	x	x	x	x	x	x	x	x	x	x	x	x
Bosmuis*	<i>Apodemus sylvaticus</i>	x	x	x	x	x	x	x	x	x	x	x	x	x
Bunzing	<i>Mustela putorius</i>	x	x	x	x	x				x	x	x	x	x
Dwergmuis	<i>Micromys minutus</i>	x	x	x	x	x	x	x	x	x	x	x	x	x
Dwergspitsmuis	<i>Sorex minutus</i>	x	x	x	x	x	x	x	x	x	x	x	x	x
Egel	<i>Erinaceus europaeus</i>	x	x	x	x	x	x	x	x	x	x	x	x	x
<b>Eekhoorn</b>	<b><i>Sciurus vulgaris</i></b>						x1							
Gewone bosspitsmuis	<i>Sorex araneus</i>	x	x	x	x	x	x	x	x	x	x	x	x	x
Haas	<i>Lepus europeus</i>	x	x	x	x	x	x	x	x	x	x	x	x	x
Hermelijn	<i>Mustela erminea</i>	x	x	x	x	x				x	x	x	x	x
Huisspitsmuis*	<i>Crocidura russula</i>	x	x	x	x	x	x	x	x	x	x	x	x	x
Konijn	<i>Oryctolagus cuniculus</i>	x	x	x	x	x	x	x	x	x	x	x	x	x
Molmuis	<i>Arvicola scherman</i>						x							
Ondergrondse woelmuis	<i>Pitymys subterraneus</i>	x	x	x	x	x	x	x	x	x	x	x		x
Ree	<i>Capreolus capreolus</i>	x	x	x	x	x	x	x	x	x	x	x	x	x
Rosse woelmuis	<i>Clethrionomys glareolus</i>	x	x	x	x	x	x	x	x	x	x	x	x	x
<b>Steenmarter</b>	<b><i>Martes foina</i></b>			x			x2							
Tweekleurige bosspitsmuis	<i>Sorex coronatus</i>	x	x	x	x	x	x	x	x	x	x	x		x
Veldmuis*	<i>Microtus arvalis</i>	x	x	x	x	x	x	x	x	x	x	x	x	x
Vos	<i>Vulpes vulpes</i>	x	x	x	x	x	x	x	x	x	x	x	x	x
Wezel	<i>Mustela nivalis</i>	x	x	x	x	x	x			x	x	x	x	x
<b>Wild zwijn</b>	<b><i>Sus scrofa</i></b>							x						
Woelrat	<i>Arvicola terrestris</i>	x	x	x	x	x	x	x	x	x	x	x	x	x
<b>Amfibieën en reptielen</b>														
Bruine kikker	<i>Rana temporaria</i>	x	x	x	x	x	x	x	x	x	x	x	x	x
Gewone pad	<i>Bufo bufo</i>	x	x	x	x	x	x	x	x	x	x	x	x	x
<b>Hazelworm</b>	<b><i>Anguis fragilis</i></b>						x3							
Kleine watersalamander	<i>Triturus vulgaris</i>	x	x	x	x	x	x	x	x	x	x	x	x	x
<b>Levendbarende hagedis</b>	<b><i>Zootoca vivipara</i></b>						x4							
Meerkikker	<i>Pelophylax ridibundus (Rana ridibunda)</i>	x	x	x	x	x	x	x	x	x	x	x	x	x
Middelste groene kikker / Bastaardkikker	<i>Pelophylax klepton esculentus (Rana esculenta)</i>	x	x	x	x	x	x	x	x	x	x	x	x	x

\* voor deze soorten daarnaast algemene vrijstelling in/op gebouwen en bijbehorende erven Wnb 3.10 3e lid

x1 = vrijstelling geldt in de periode maart- april en juli tot en met november

x2 = vrijstelling geldt in de periode 15 augustus tot en met februari

x3 = vrijstelling geldt in de periode juli, augustus en september

x4 = vrijstelling geldt in de periode 15 augustus tot en met 15 oktober