

# Landschappelijke inpassing

Zundertseweg 108 - Schijf



Nieuwmoerseweg 3a  
4885 KJ ACHTMAAL  
info@plangroen.nl

[www.plangroen.nl](http://www.plangroen.nl)

## Colofon

Opdrachtgever Schoenmakers Advies BV  
Molenzicht 2  
4881 BW Zundert

Datum 29 januari 2020

Contactpersoon Martijn Aarts  
info@plangroen.nl

**PLANGroen**  
Nieuwmoersweg 3a  
4885 KJ ACHTMAAL  
info@plangroen.nl  
www.plangroen.nl

## Inhoud

Inleiding	4
Beleidskader Kwaliteitsverbetering van het landschap	5
Huidige analyse	6-7
Landschappelijke inpassing	8-10
Beheer landschappelijke elementen	11
Referentiebeelden	12

# Inleiding

Op de locatie Zundertseweg 108 te Schijf is een voormalige agrarische bedrijfswoning aanwezig. Het voornemen is om deze voormalige bedrijfswoning om te zetten naar een woonbestemming. In het voorliggend plan is de landschappelijke inpassing voor de ontwikkeling opgenomen en daarnaast onderbouwt hoe deze ontwikkeling zich verhoudt tot de regeling kwaliteitsverbetering van het landschap van de provincie Noord-Brabant.

Het landschapsplan is als volgt opgebouwd:

- Beleidskader Kwaliteitsverbetering van het landschap
- Huidige analyse
- Landschappelijke inpassing
- Beheer landschappelijke elementen
- Referentiebeelden

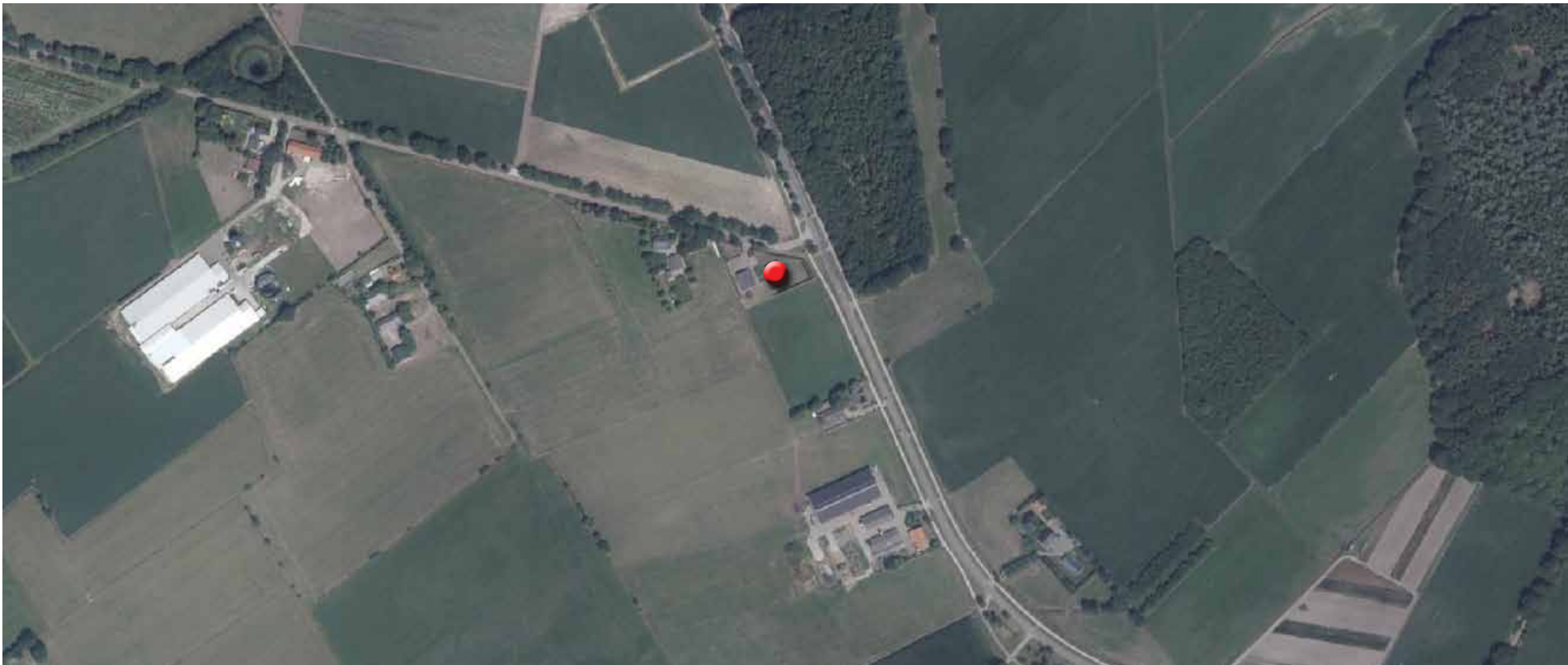

# Beleidskader Kwaliteitsverbetering van het landschap

Om de kwaliteit van het landschap te versterken heeft de provincie Noord-Brabant in haar 'Structuurvisie ruimtelijke ordening' en de 'Verordening ruimte 2014' het principe van kwaliteitsverbetering van het landschap geïntroduceerd. Voor ruimtelijke plannen buiten bestaand stedelijk gebied is in de Verordening ruimte 2014 bepaald dat de ontwikkeling gepaard dient te gaan met zorgvuldig ruimte gebruik (artikel 3.8) en kwaliteitsverbetering van het landschap (artikel 3.9).

Om invulling te geven aan de kwaliteitsverbetering van het landschap heeft de provincie Noord-Brabant de handreiking 'Kwaliteitsverbetering van het landschap: de rood-met-groen koppeling' opgesteld. Deze handreiking geeft een aanzet, hoe invulling kan worden gegeven aan de omvang van de basisinspanning, die vanuit het ruimtelijk kwaliteitsbeleid gevraagd wordt.

Voor de regio West-Brabant zijn nadere afspraken gemaakt in de notitie 'Afsprakenkader Kwaliteitsverbetering van het landschap in de regio West-Brabant'. In deze notitie zijn drietal categorieën opgesteld om te bepalen onder welke methodiek de omvang bepaald wordt van de investering die gedaan moet worden ten behoeve van de kwaliteitsverbetering van het landschap. De categorieën zijn als volgt onderverdeeld:

## Categorie 1

Ruimtelijke ontwikkelingen met nauwelijks tot geen landschappelijke invloed en waarbij geen (extra) kwaliteitsverbetering van het landschap wordt geëist.

## Categorie 2

Ruimtelijke ontwikkelingen met weinig landschappelijke invloed, dan wel ruimtelijke ontwikkelingen die van nature aan het buitengebied zijn gebonden, of plaatsvinden in hiervoor aangewezen gebieden. De kwaliteitsverbetering vindt plaats in de vorm van landschappelijke inpassingsmaatregelen. Deze categorie is niet limitatief.

## Categorie 3

Ruimtelijke ontwikkelingen welke niet tot categorie 1 of 2 behoren. De kwaliteitsverbetering wordt berekend op basis van de bestemmingswinst.

De voorgenomen wijziging op de planlocatie Zundertseweg 108 valt onder categorie 2.

# Huidige analyse

## *Gebiedsbeschrijving*

Het grensgebied met Zundert valt door de scherpe gemeentegrens uiteen in twee delen, een noordelijk en een zuidelijk deel. Het grootste van het grensgebied maakte oorspronkelijk deel uit van de oude besloten zandontginningen, maar daar is nu nog weinig van terug te zien in het landschap. Het gebied heeft hoofdzakelijk een open, grootschalige agrarische uitstraling. Er is onder andere glastuinbouw te vinden. Incidenteel zijn nog restanten van de oorspronkelijke beplanting terug te vinden. Hierbij gaat het onder andere om de historische laanbeplanting langs de Schijfse Baan, die bestaat uit beuken en een enkele eik.

## *Locatie beschrijving*

De planlocatie ligt in een gebied waar de cultuurgronden met vergezichten domineert en bestaat uit agrarische percelen met summiere beplanting. De meeste beplanting is terug te vinden rondom de erven. Vrijstaande woningen en boerderijen wisselen elkaar af, waarbij de erf- en bedrijfsbebouwing vaak geclusterd staat.



1920



1950



1985



2017

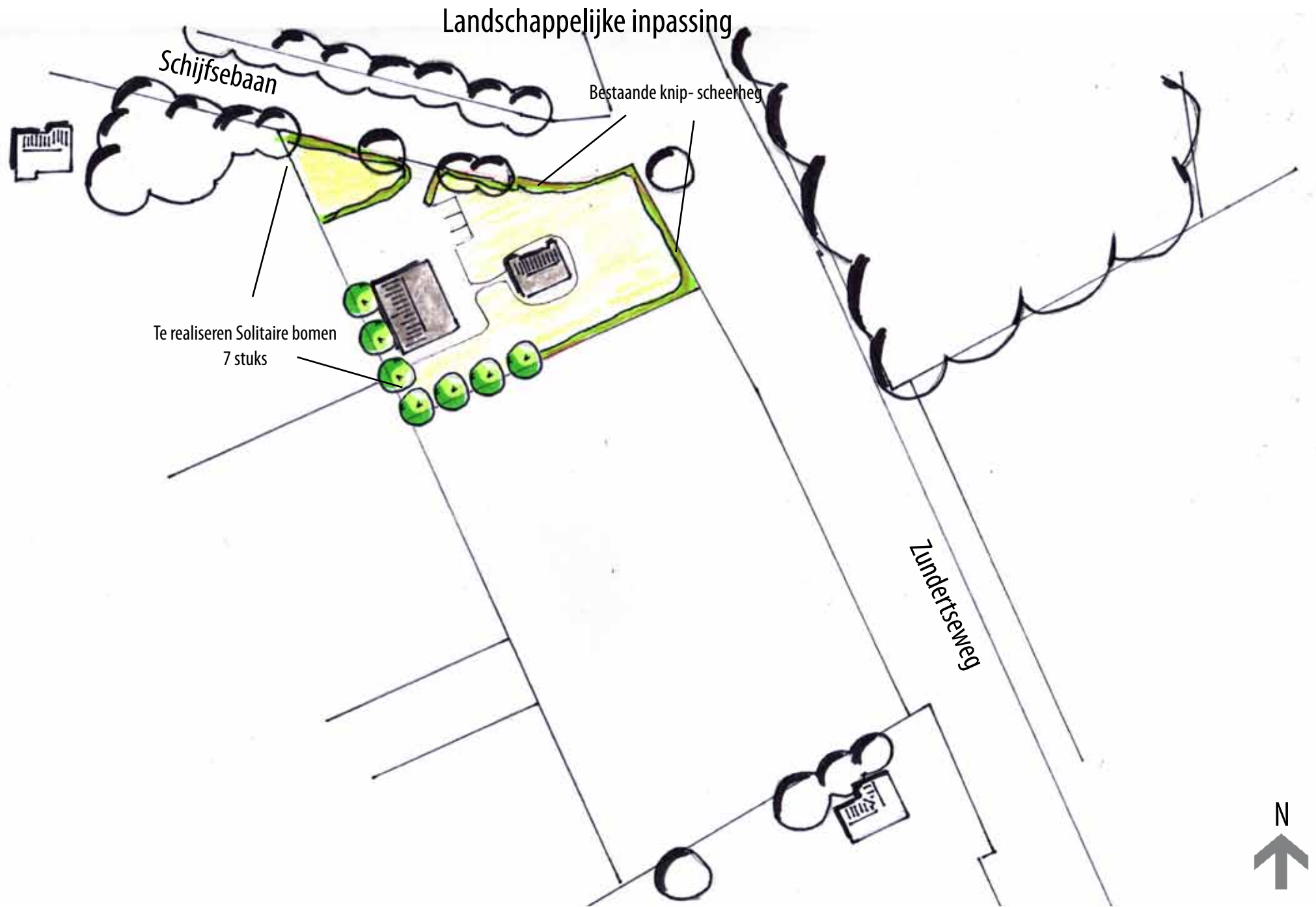



# Landschappelijke inpassing

## Beeldkwaliteit:

De landschappelijke inpassing moet een kwaliteitsverbetering zijn voor het landschap. Gemeente Rucphen heeft in zijn structuurvisie landschapspakketten opgesteld voor het gebied 'Grensgebied Zundert', deze pakketten versterken het landschap. Op planlocatie Zundertseweg 108 wordt het landschapspakket 'Solitaire landschapsboom' gerealiseerd. Langs de westelijke perceelsgrens worden de landschapsbomen aangeplant. Met dit landschapselement wordt de bestaande bebouwing landschappelijk verantwoord in het bestaande landschap opgenomen en de open ruimtes en vergezichten behouden.

## Landschapspakketten:

Aangegeven bij ieder landschapspakket wordt:

- Normen en eisen van het pakket bepaald door provincie Noord-Brabant.
- Oppervlakten, plantafstanden, aantallen en soorten.

## Beplanting:

Om de beeldkwaliteit te verhogen is er gekozen voor inheemse boom en struiksoorten. Gezien de bestaande landschapselementen en de structuurvisie van de gemeente Rucphen wordt hierop de keuze van de beplanting aangepast. Per landschapspakket wordt aangegeven welke soorten worden gebruikt.

## Landschapsboom als solitair (7 stuks):

Het landschapselement 'Landschapsboom als solitair' valt onder het landschapspakket L8A (STIKA). Een solitaire landschapsboom is een alleenstaande inheemse loofboom, niet zijnde een knotboom, die doorgaans in een vrij grote, open ruimte staat. In geval er langs een perceelsgrens of in een groep minder dan 10 bomen staan worden alle bomen als solitaire boom beschouwd. De boom staat niet in een ander landschapspakket waarbij de beheersvergoeding gerelateerd is aan de oppervlakte (zoals houtsingel en hakhoutbosje).

## Algemene eisen ten aanzien van inrichting en beheer:

- De bomen kunnen periodiek worden gesnoeid, waarbij de kroon (onderste dikke tak tot de top) na het snoeien altijd meer dan 50% van de lengte van het takvrij stamstuk bedraagt.
- Bij verbranden van het takhout (indien dit mogelijk is in kader van APV) geen vuur maken onder de kronen van de bomen.
- Bij beweiding van de aanliggende gronden is bij solitaire bomen langs een perceelsgrens een raster aanwezig waardoor schade door vraat aan stammen en betreding van het element wordt voorkomen. Het raster mag niet bevestigd zijn aan stammen van het element zelf.
- Indien de boom in een beweide perceel staat is rond de boom een raster aanwezig op 1,5 meter uit de voet van de stam.
- Grondbewerking van de aanliggende gronden wordt zodanig uitgevoerd dat schade aan het element wordt voorkomen.
- Snoeiwerkzaamheden worden alleen verricht in de periode tussen 1 augustus en 15 maart.

***Tilia europaea 'Pallida'***

een bladverliezende boomsoort die zich uitstekend leent voor laanboom. De Linde heeft lichtgroen hartvormig blad wat in het najaar verkleurt naar geel en uiteindelijk in de winter zich laat vallen. In juni bloeit de linde in gele tuilen.

Soort		maat	Aantal
<i>Latijnse naam</i>	<i>Nederlandse naam</i>		
Tilia europaea 'Pallida'	gewone linde	18-20	7

## Beheer Landschappelijke elementen:

### *Landschapsbomen als Solitair:*

Na het broedseizoen tussen 1 aug en 15 maart wordt dit element gesnoeid om de gewenste vorm te bereiken. Daarbij wordt gelet op de volgende punten.

- Het verwijderen van waterloten, zuigers, plakoksels en kruisende(schurende) takken.
- Begeleidingssnoei
- Kronen tot gewenste stamhoogte.

# Referentiebeelden



Landschapsboom als Solitaire

