

GEMEENTE RUCPHEN	
INGEKOMEN:	12 DEC. 2011
REG.NR.:	ZAAK:
VERBLIJF:	
CC:	AFD. WEEK:

Gemeente Rucphen
J. Morsink
Raadhuisstraat 27
4715 CB RUCPHEN

Uw brief van : 5 september 2011
Uw kenmerk : AZ11/003219-UA11/06483
Ons kenmerk : *11UT013241*
Barcode : 
Behandeld door : J. Fleurkens
Doorkiesnummer : 076 564 18 30
Datum : 9 december 2011
Verzenddatum : **09 DEC. 2011**



Onderwerp: verleende vergunning en leges, Besluit bodemkwaliteit, meldingsplicht algemene regels

Geachte heer Morsink,

Vergunning en leges

Hierbij delen wij u mede, dat de door u gevraagde vergunning ingevolge de Keur waterschap Brabantse Delta is verleend.

- ./ De vergunning is bijgevoegd. Op grond van de "Legesverordening waterschap Brabantse Delta" bent u hiervoor € 120,00 leges aan ons waterschap verschuldigd, waarvoor een nota wordt nagezonden.

Wij maken u erop attent dat u als vergunninghouder bij het uitvoeren van de werkzaamheden, zoals genoemd in de vergunning, zelf aansprakelijk bent voor alle schade die derden (waaronder ook het waterschap) hier mogelijk door lijden.

- ./ Wij verzoeken u ten minste vijf dagen vóódat met de uitvoering van het werk wordt begonnen dit via de bijgevoegde antwoordkaart aan het waterschap mede te delen. Ook indien u de werkzaamheden al hebt uitgevoerd verzoeken wij u om dit middels deze antwoordkaart mede te delen.

Meldingsplicht algemene regels

Op grond van artikel 4.1 en 4.1.1 van de Keur waterschap Brabantse Delta zijn de volgende door u aangevraagde werkzaamheden in beginsel vergunningplichtig:

- Aanbrengen lozingsconstructies;

Echter voor werkzaamheden waar bij voorbaat vaststaat dat altijd vergunning zal worden verleend, is besloten in een algemene regel te beschrijven aan welke voorwaarden de uitvoering van dergelijke werkzaamheden dient te voldoen.

De hierboven aangegeven werkzaamheden vallen onder de algemene regels en dienen op grond van artikel 6.5 van de Keur waterschap Brabantse Delta te voldoen aan de voorwaarden zoals staan vermeld in 'bijlage algemene regels'.

Het spreekt voor zich dat de feitelijke situatie na uitvoering van de werkzaamheden in overeenstemming moet zijn met de melding die u heeft gedaan. Tot slot willen wij u mededelen dat deze brief u niet ontheft van de verplichting tot het vragen van vergunning c.q. toestemming aan eventuele andere instanties c.q. belanghebbenden.

Hoogachtend,
Namens het dagelijks bestuur,
Hoofd afdeling plan/toetsing & vergunningen

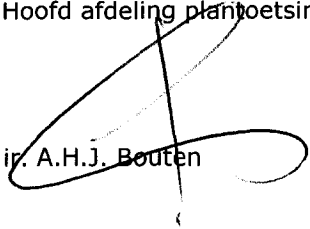
ir. A.H.J. Bouten

Bijlagen: - vergunning
- mededelingenblad
- gewaarmerkte tekening(en)
- bijlage algemene regels
- antwoordkaart

Kopie aan: - Gemeente Rucphen, de heer A. Goorden, Postbus 9, 4715 ZG Rucphen



Nummer: 11UT013241

Het hoofd afdeling plantoetsing & vergunningen, daartoe bevoegd krachtens 'besluit primaire mandatering 2010' van 27 januari 2010 en 'besluit ondermandatering door de secretaris-directeur 2010' van 27 januari 2010, beide in werking getreden op 12 februari 2010; beschikkende op het desbetreffende verzoek van 5 september 2011 met ons kenmerk 11.ZK52472.

Van: Gemeente Rucphen;
Raadhuisstraat 27;
4715 CB RUCPHEN

Gelet op:

- de Waterwet;
- de Keur waterschap Brabantse Delta;
- de Beleidsregel toepassing Waterwet en Keur;
- de Beleidsregel hydraulische randvoorwaarden 2005.

Overwegende dat:

1. er een aanvraag is ingediend voor het uitvoeren van waterhuishoudkundige werkzaamheden ten behoeve van de ontwikkeling de woonwijk "De Vissenberg" ter hoogte van Vissenberg/Vissenbergdreef te Sprundel, bestaande uit:
 - * het lozen van hemelwater afkomstig van verhard oppervlak > 2000 m²;
 - * aanpassen van een bestaande stuw.
2. het aanbrengen van lozingsconstructies in een oppervlaktewaterlichaam onder algemene regels valt en meldplichtig is;
3. het volgens artikel 4.1 sub a van de Keur waterschap Brabantse Delta verboden is om zonder vergunning van het dagelijks bestuur gebruik te maken van een oppervlaktewaterlichaam en/of een onderhoudsstrook door, anders dan in overeenstemming met de functie, daarin, daarop, daarboven, daarover of daaronder werken te maken, te hebben, te onderhouden, te wijzigen of te verwijderen;
4. het volgens artikel 4.1.1 lid 1 sub a van de Keur waterschap Brabantse Delta – onverminderd hetgeen bepaald is in artikel 4.1 - verboden is om zonder vergunning van het dagelijks bestuur gebruik te maken van een oppervlaktewaterlichaam en/of een onderhoudsstrook door, anders dan in overeenstemming met de functie, daarin, daarop, daarboven, daarover of daaronder:
 - * op enigerlei wijze de functie van het oppervlaktewaterlichaam te belemmeren of te stremmen of schade toe te brengen aan de taluds en de bodem;
5. het volgens artikel 4.9 van de Keur waterschap Brabantse Delta verboden is om zonder vergunning van het dagelijks bestuur hemelwater afkomstig van verhard oppervlak met een totale oppervlakte van 2000 m² of meer op een oppervlaktewaterlichaam te brengen;
6. het verzoek is getoetst aan de algemene beleidsuitgangspunten en hoofdstuk 4, paragraaf 4.1.6 en hoofdstuk 6 van de Beleidsregel toepassing Waterwet en Keur;

Lozen van hemelwater afkomstig van verhard oppervlak groter dan 2000 m²

7. het reguleren van de lozing van hemelwater van grote verharde oppervlakten bedoeld is voor het bufferen van de afvoergolf zodat een ernstige belasting van het watersysteem wordt voorkomen;
8. het niet alleen gaat om de individuele lozing, maar het effect op het watersysteem van meerdere lozingen tezamen;
9. door het voorschrijven van een retentie wordt voorkomen dat het watersysteem dermate zwaar wordt belast door een beperkt aantal lozingen zonder retentie, dat geen nieuwe lozingen op het oppervlaktewaterlichaam door anderen kunnen worden toegestaan aangezien deze zouden leiden tot wateroverlast;
10. het waterschap er naar streeft om "schoon" hemelwater en huishoudelijk afvalwater gescheiden te houden waarmee wordt voorkomen dat het hemelwater de riolering belast;
11. het totale verhard oppervlak bestaande uit daken, inritten en terreinverharding "woonwijk Vissenberg" ten opzichte van de huidige situatie toeneemt met 16306 m²;
12. het ontwerp "Watersysteem en rioleringsplan uitbreiding Vissenberg II" en "Aanpassing watersysteem Vissenberg II" door ons is goedgekeurd op respectievelijk 12 augustus 1999 met kenmerk 99/8779 en 26 januari 2007 met kenmerk 07U000559;

13. er in totaal 1272 m³ retentie moet worden aangelegd;
14. er in totaal 4 wadi's worden aangelegd met een totale inhoud van 1373 m³;
15. het afstromend hemelwater afkomstig van het verhard oppervlak gedeeltelijk ter plaatse van de wadi's in de bodem infiltreert;
16. vanwege de aanwezigheid van een zogenaamde slokop op 0.20 m vanaf de bodem van de wadi, in extreme situaties maximaal 387 m³ water geborgen in deze wadi's kan worden;
17. de slokops aangesloten zijn op een infiltratieriool en onder wadi's een drainage wordt aangelegd. De drainage en infiltratieriool op de reeds vergraven categorie A oppervlaktewaterlichaam gelegen langs de Vorenseindseweg te Sprundel (onthefing van d.d. 19 september 2000 met kenmerk 2000/113) lozen;

Stuw

18. de bestaande stuw bij de Rucphensebaan te Sprundel (nr. KST01440), gelegen in het onder 17 genoemde oppervlaktewaterlichaam, en de wadi's ervoor zorgt dat er voldoende water voor de wijk "Vissenberg" geborgen kan worden;
19. ten aanzien van het stuwpeil (0,5 m peil stijging) en de landbouwkundige afvoer (1.67 l/s/ha) voorschriften aan deze vergunning worden verbonden;
20. de maatregel geen wateroverlast veroorzaakt of anderszins schade aan het eigendom van derden veroorzaakt;
21. veroorzaakt;
22. het watersysteem aan de geldende afvoernormen blijft voldoen;
23. er geen nadelige effecten optreden in het omliggende gebied;
24. er geen belangen van derden worden geschaad bij het uitvoeren van de werkzaamheden;
25. tegen het verlenen van de vergunning onder het stellen van de navolgende voorschriften dezerzijds geen bezwaar bestaat.

B E S L U I T:

Aan Gemeente Rucphen, Raadhuisstraat 27, 4715 CB te Rucphen en zijn rechtverkrijgenden, hierna te noemen vergunninghouder, vergunning te verlenen van het verbod, gesteld in de artikelen artikel 4.1 sub a, artikel 4.1.1 lid 1 sub a en 4.9 van de Keur waterschap Brabantse Delta voor het uitvoeren van waterhuishoudkundige werkzaamheden ten behoeve van de ontwikkeling de woonwijk "Vissenberg" ter hoogte van Vissenberg/Vissenbergdreef te Sprundel, bestaande uit:

- * het lozen van hemelwater afkomstig van verhard oppervlak > 2000 m²;
- * aanpassen van een bestaande stuw;

in de gemeente Rucphen, een en ander onder de navolgende voorschriften en bepalingen.

I Algemene voorschriften

1. Algemeen

- 1.1 De algemene voorschriften zijn van toepassing voor zover daarvan niet is afgeweken bij de bijzondere voorschriften.
- 1.2 Indien deze vergunning overgaat op een rechtverkrijgende dan dient dit schriftelijk gemeld te worden aan het dagelijks bestuur.
- 1.3 De werken moeten worden uitgevoerd overeenkomstig de bij deze vergunning behorende ./ gewaarmerkte tekeningen met nummers 11.ZK52472-A, 11.ZK52472-B, BWL-39-0136-130 en voorts in overleg met de door het dagelijks bestuur aangewezen toezichthoudende ambtenaren.

2. Aanvang en melding

- 2.1 Ten minste vijf dagen vóórdat met de uitvoering van het werk wordt begonnen moet daarvan middels ./ bijgevoegde antwoordkaart kennis worden gegeven aan het waterschap.
- 2.2 De werkzaamheden waarvoor vergunning is verleend dienen na aanvang van de eerste werkzaamheden in één aaneengesloten periode te worden uitgevoerd, tenzij anders staat vermeld in deze vergunning.
- 2.3 Indien binnen het benodigde werkterrein punten van meetkundige grondslag aanwezig zijn, dient dit gemeld te worden aan de desbetreffende instantie.

3. Aanleg en uitvoering oppervlaktewaterlichaam

- 3.1 Bij de uitvoering van de werken mag geen verandering in de waterstand van het betreffende oppervlaktewaterlichaam worden aangebracht en mag de waterafvoer niet worden belemmerd.

4. Toezicht

- 4.1 Gedurende de uitvoering van het werk moet een afschrift van deze vergunning op het werk aanwezig zijn. Dit afschrift moet op eerste aanzegging worden getoond aan het toezichthoudend personeel van ons waterschap en aan de ambtenaren belast met het opsporen van overtredingen van de Keur waterschap Brabantse Delta.
- 4.2 Aan de daartoe aangewezen ambtenaren van het waterschap die uitvoering van het werk waarvoor vergunning is verleend controleren, moet te allen tijde, toegang worden verleend tot de plaats waar de werkzaamheden worden verricht. Daarbij moeten alle ter zake gewenste inlichtingen door of namens de vergunninghouder worden verstrekt.
- 4.3 Aan de daartoe aangewezen ambtenaren van het waterschap dient, indien dit noodzakelijk is ter bescherming van belangen van het waterschap of om redenen van waterstaatkundige aard, te allen tijde kosteloos toegang te worden verleend tot de plaats van de aanwezige werken.

5. Onderhoud

- 5.1 De werken moeten door en voor rekening van de vergunninghouder worden uitgevoerd en, voor zover niet anders is bepaald, in goede staat worden onderhouden, geheel volgens aanwijzing en goedkeuring van of namens het dagelijks bestuur van het waterschap. Onder uitvoering wordt mede begrepen uitvoering van wijzigingen en uitbreidingen.

6. Wijzigingen

- 6.1 Wanneer tijdens de uitvoering aanpassingen noodzakelijk zijn van de in de vergunning voorgeschreven maten of op de tekeningen voorkomende maten, kunnen deze alléén in overeenstemming met de afdeling plantoetsing & vergunningen van het waterschap worden doorgevoerd.
- 6.2 Voordat deze aanpassingen worden uitgevoerd dienen deze eerst middels een revisietekening aan het waterschap ter goedkeuring worden voorgelegd.
- 6.3 Wanneer ter bescherming van belangen van het waterschap of om redenen van waterstaatkundige aard wijziging nodig is in de plaats of de samenstelling van het werk en deze wijziging betrekking heeft op werken of werkzaamheden, waaromtrent deze vergunning geen nadere regels stelt, dan moet de vergunninghouder op aanschrijving van het dagelijks bestuur de wijziging op zijn kosten uitvoeren, tenzij bijzondere omstandigheden aanleiding geven tot het overeenkomen van een andere regeling of tenzij de wet of de algemene beginselen van behoorlijk bestuur zich hiertegen verzetten.

7. Schade en aansprakelijkheid

- 7.1 Het waterschap is geen vergoeding verschuldigd wanneer in verband met de door of namens hem uit te voeren werken het gebruik maken van de vergunning tijdelijk moet worden onderbroken, tenzij de Wet of algemene beginselen van behoorlijk bestuur zich hiertegen verzetten.

8. Calamiteiten

- 8.1 Indien zich tijdens de uitvoering of het gebruik van de vergunning een calamiteit voordoet, dient de vergunninghouder onmiddellijk contact op te nemen met het waterschap (076 564 10 00).

9. Vervallenverklaring en intrekking

- 9.1 De vergunning vervalt, indien daarvan binnen één jaar na onherroepelijk worden geen gebruik is gemaakt.
- 9.2 Bij het vervallen van de vergunning wegens het verstrijken van de termijn of bij intrekking van de vergunning door het waterschap, is de vergunninghouder verplicht, op eerste aanschrijving van het dagelijks bestuur en binnen de daarbij te stellen termijn, de krachtens deze vergunning aanwezige werken op te ruimen en alles in de vorige of in een door of vanwege het dagelijks bestuur nader overeengekomen toestand te brengen.
- 9.3 Alle hierbij gestelde bijzondere en algemene voorschriften gelden onverkort voor de rechtverkrijgenden van de vergunninghouder, indien zij van deze vergunning gebruik maken.

10. Verlengen vergunning

- 10.1 Indien voor het verstrijken van de geldigheidsduur van de vergunning niet kan worden aangevangen met de werkzaamheden, kan een verzoek worden gedaan om de vergunning te verlengen.

- 10.2 Een verzoek tot verlenging dient schriftelijk bij het waterschap te worden ingediend vóór de datum waarop de vergunning verloopt.
- 10.3 Een vergunning kan éénmalig worden verlengd met ten hoogste 1 jaar.

11. Revisiewerk

- 11.1 Uiterlijk drie maanden na het gereedkomen van het werk moeten revisietekeningen digitaal, in het Rijksdriehoekstelsel en volgens het meetbestek van waterschap Brabantse Delta aan ons waterschap worden gezonden, een en ander ten genoegen van het dagelijks bestuur. Het meetbestek is op te vragen bij de afdeling Geo-Informatie, de heer J.P. van Aert (076 564 14 66).

12. Op onderhoudswerken zijn bovenstaande voorschriften eveneens van toepassing.

II Bijzondere voorschriften

13. LOZEN - Lozen hemelwater afkomstig van een verhard oppervlak groter dan 2000m²

- 13.1 De 4 wadi's worden aangelegd op het perceel kadastraal bekend als de gemeente Rucphen, sectie U, nummer 1314, zoals staat aangegeven op de bijbehorende gewaarmerkte tekening met nummer 11.ZK52472-B.
- 13.2 Het hemelwater afkomstig van 16306 m² verhard oppervlak dient in de 4 wadi's te worden gebufferd en geïnfiltreerd alvorens tot lozing wordt overgegaan.
- 13.3 De 4 wadi's dienen te worden aangelegd zoals staat aangegeven op de bijbehorende gewaarmerkte tekeningen BWL-39-0136-130.
- 13.4 De vergunninghouder is verplicht de wadi's door middel van gepland onderhoud in goede staat te houden en op een zodanige wijze te beheren en te bedienen dat een nadelige invloed op het oppervlaktewater zoveel mogelijk wordt beperkt.
- 13.5 Indien als gevolg van de lozingen verontreinigd bodemsediment ontstaat in het oppervlaktewaterlichaam, met als gevolg dat bij onderhoud aan het oppervlaktewaterlichaam de uitkomende specie op grond van de daarvoor geldende (wettelijke) bepalingen en normeringen niet op de aangrenzende gronden mag worden gedeponeerd, zal de specie door en voor rekening van de vergunninghouder op eerste aanzegging en ten genoegen van het dagelijks bestuur worden verwijderd en ter verwerking volgens de daarvoor geldende wettelijke bepalingen worden afgevoerd.
- 13.6 Indien zich met betrekking tot de lozing calamiteiten of anderszins bijzonderheden voordoen, moet de vergunninghouder daarvan terstond mededeling doen aan het dagelijks bestuur van het waterschap. Eventuele door of namens het dagelijks bestuur te geven nadere aanwijzingen of voorschriften moeten onmiddellijk en stipt worden opgevolgd. De vergunninghouder moet de werken behoorlijk (doen) uitvoeren en in goede staat onderhouden.

14. STUW - Veranderen van een stuw.

- 14.1 In de bestaande stuw bij de Rucphensebaan te Sprundel (nr. KST01440) dient een op 9,85 m +NAP een opening te worden aangebracht (maximale doorlaat 1.67 l/sec/ha). De maximale overstortheogte ligt op 10.35 m + NAP.
- 14.2 De waterafvoer en ontwatering van de aangrenzende/omliggende percelen moet te allen tijde gewaarborgd blijven. Indien de hiervoor bedoelde waterafvoer en de ontwatering als gevolg van de aanpassing van de stuw in gevaar komt kan het dagelijks bestuur nadere maatregelen eisen van de vergunninghouder.
- 14.3 Alle vanwege het waterschap met het oog op de waterbeheersing te geven nadere aanwijzingen en voorschriften moeten door de vergunninghouder onmiddellijk en stipt worden opgevolgd.
- 14.4 Indien uit waterstaatkundige overwegingen aanpassingswerken noodzakelijk blijken, moeten deze door en voor rekening van de vergunninghouder worden uitgevoerd, tenzij bijzondere omstandigheden aanleiding geven tot het overeenkomen van een andere regeling.

Breda, 9 december 2011

Namens het dagelijks bestuur,
Hoofd afdeling plantoetsing & vergunningen

ir. A.H.J. Bouten

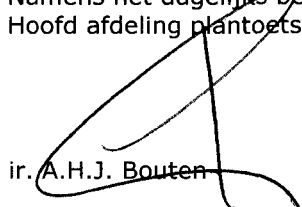

Mededelingenblad

Wij adviseren u om van de vergunning geen gebruik te maken, zolang voor derden nog een mogelijkheid bestaat om daartegen bezwaar in te stellen en indien dat is gebeurd, tot het tijdstip dat op het bezwaar is beschikt.

Het verlenen van deze vergunning ontheft u niet van de verplichting tot het vragen van vergunning c.q. toestemming aan eventuele andere instanties c.q. belanghebbenden.

Een kopie van deze vergunning is verzonden aan:

- Gemeente Rucphen, de heer A. Goorden, Postbus 9, 4715 ZG Rucphen.

Op grond van de legesverordening bent u een bedrag verschuldigd van € 120,00.

Bezwaarmogelijkheden met betrekking tot het besluit

Op grond van de Algemene wet bestuursrecht (Awb) kunnen belanghebbenden tegen dit besluit een bezwaarschrift indienen. De termijn voor het indienen van een bezwaarschrift is 6 weken, ingaande op de dag na de dag waarop dit besluit aan u is verzonden. Het bezwaarschrift moet gericht zijn aan het dagelijks bestuur van waterschap Brabantse Delta, Postbus 5520, 4801 DZ te Breda. Het bezwaarschrift moet de volgende inhoud hebben:

- naam en adres indiener;
- dagtekening;
- het nummer van de vergunning;
- de reden(en) waarom u zich niet met het besluit kan verenigen;
- handtekening indiener.

Een verzoek aan het dagelijks bestuur, overeenkomstig artikel 7:15 Awb tot vergoeding van de kosten die belanghebbenden redelijkerwijs moeten maken in verband met de behandeling van het bezwaar, moet worden gedaan voordat door het dagelijks bestuur op het bezwaar is beslist.

Is bezwaar de juiste aanpak voor uw probleem?

De ervaring leert dat een bezwaarschriftprocedure vaak niet aansluit bij hetgeen u als belanghebbende met het bezwaar wilt bereiken. Als u zich afvraagt of het voor u zinvol is om een bezwaarprocedure te starten, kunnen de volgende vragen en aandachtspunten behulpzaam zijn bij het maken van uw afweging:

- Is het u voldoende duidelijk wat een bezwaarprocedure inhoudt?
- Is de inhoud van het besluit duidelijk voor u en wat het concreet voor u betekent? Of heeft u behoefte aan toelichting?
- Kloppen de gegevens over u in het besluit en heeft u alle gegevens verstrekt?
- Vindt u dat de wijze waarop bij de besluitvorming met u of uw belangen is omgegaan niet correct is? Zo ja, wat wilt u hiermee doen?
- Kunt u beoordelen of het besluit inhoudelijk juist is of niet? Of heeft u daarvoor meer informatie nodig?
- Als u het besluit onjuist vindt, wat zijn dan uw argumenten?
- Welk doel wilt u met uw bezwaar tegen het besluit bereiken? Wat verwacht u van het waterschap?
- Weet u of u met uw bezwaar dit doel ook kunt bereiken?

Indien u naar aanleiding van bovenstaande nog vragen heeft, kunt u contact opnemen met de behandelend ambtenaar van het waterschap die in het briefhoofd vermeld is. Ook indien u van plan bent om een bezwaarschrift in te dienen verzoeken wij u om contact op te nemen met het waterschap om te verkennen of het indienen van een bezwaar voor u de geschikte aanpak is.

Voorlopige voorziening

Het indienen van een bezwaarschrift schorst het genomen besluit niet. Als een bezwaarschrift is ingediend kan ook een verzoek om een voorlopige voorziening aan de voorzieningenrechter van de Rechtbank Breda worden gericht. Het verzoek moet de volgende inhoud hebben:

- naam en adres indiener;
- dagtekening;
- omschrijving van het besluit en vermelding van het bestuursorgaan dat het besluit heeft genomen;
- een afschrift van het bezwaarschrift en de gronden van het verzoek (reden spoedeisendheid);
- zo mogelijk een kopie van het besluit waarop het bezwaarschrift betrekking heeft;
- handtekening verzoeker.

U kunt ook digitaal een voorlopige voorziening indienen bij genoemde rechtbank via <http://loket.rechtspraak.nl/bestuur>. Daarvoor moet u wel beschikken over een elektronische handtekening (DigiD). Kijk op de genoemde site voor de precieze voorwaarden.

Voor het behandelen van een verzoek om een voorlopige voorziening wordt een bedrag aan griffierecht geheven.

Bezwaarmogelijkheden met betrekking tot de leges

Op grond van de Algemene wet bestuursrecht kan tegen de heffing van leges binnen zes weken, met ingang van de dag na die van de dagtekening van de legesnota, een bezwaarschrift worden ingediend.

Het bezwaarschrift moet worden gericht aan de ambtenaar belast met de heffing van het waterschap Brabantse Delta, Postbus 5520, 4801 DZ te Breda.

Het bezwaarschrift dient te zijn ondertekend en tenminste het volgende te bevatten:

- naam en adres van de indiener;
- de dagtekening;
- vermelding van de datum en nummer van de nota waartegen het bezwaarschrift zich richt;
- een opgave van de redenen waarom men zich met de heffing van leges niet kan verenigen;
- handtekening indiener.

De verplichting tot betaling wordt hierdoor niet opgeschort.

Bijlage algemene regels

Artikel 6.5 Constructies voor het brengen van water in oppervlaktewaterlichamen tot 100 m³ per uur

Geen vergunning op grond van deze Keur is vereist voor het met een constructie brengen van water in oppervlaktewaterlichamen als is voldaan aan de volgende regels;

- a) er kan maximaal tot 100 m³ per uur in een oppervlaktewaterlichaam worden gebracht;
- b) de constructie is voorzien van een taludbescherming. Deze taludbescherming reikt minimaal vanaf de onderkant van de constructie tot aan de laagste waterstand in het oppervlaktewaterlichaam. Bij een oppervlaktewaterlichaam met een bovenbreedte van 4,00 meter of kleiner is de taludbescherming aan beide zijden van de het oppervlaktewaterlichaam aanwezig. De taludbescherming strekt in horizontale richting 1,00 meter links en rechts van de constructie. Eventuele schade aan het talud is hersteld en herhaling is voorkomen;
- c) de constructie is circa 0,10 meter teruggehouden in het talud;
- d) indien beschoeiing aanwezig is, is de constructie gelijk met de beschoeiing;
- e) indien door middel van drainageleidingen water in het oppervlaktewaterlichaam wordt gebracht is deze voorzien van een drainage-uitmonding, waarbij de taludbescherming in de vorm van een taludgoot is aangebracht.

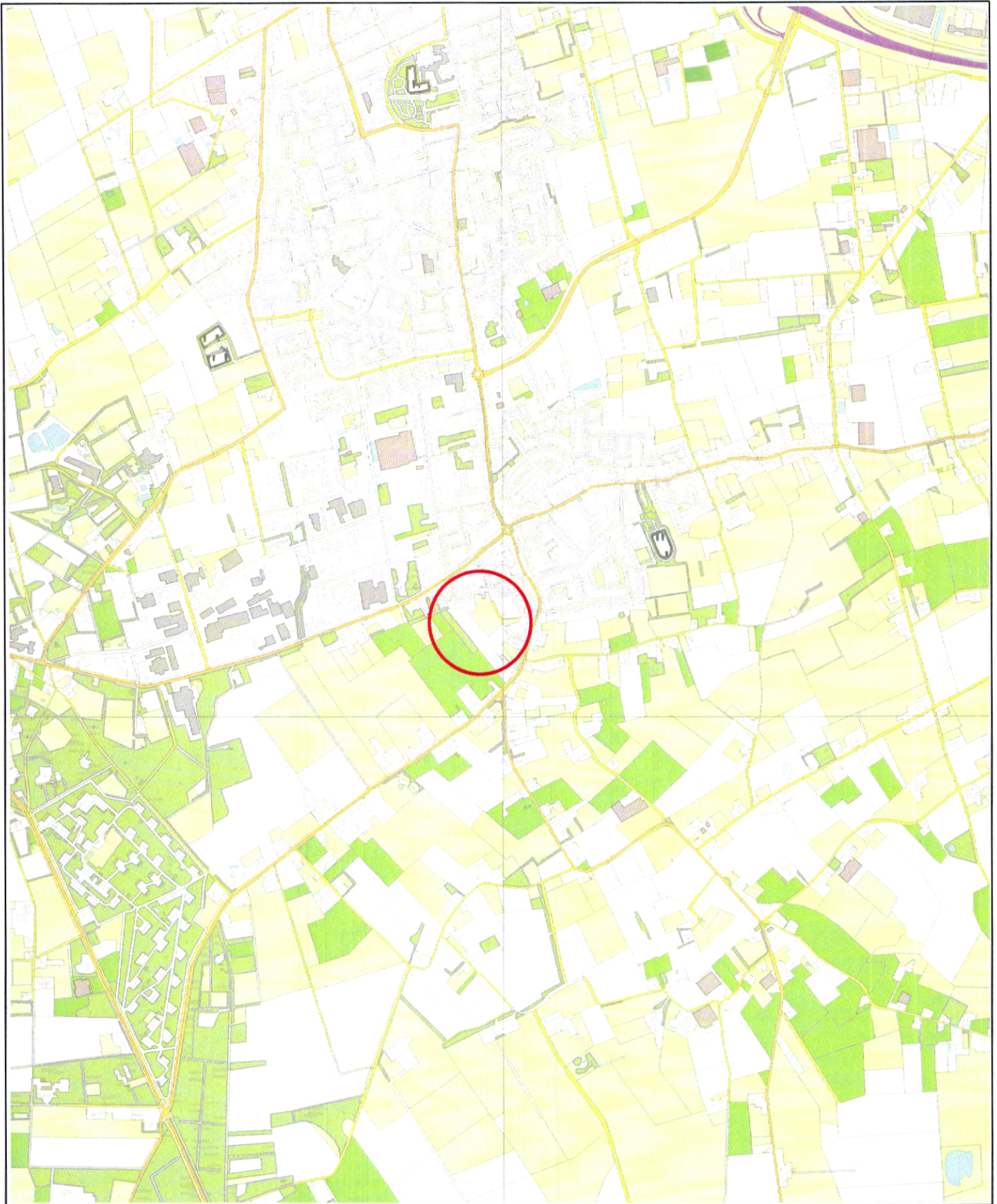

Topografische kaart

0 0,125 0,25 0,5 Km



Het uitvoeren van waterhuishoudkundige werkzaamheden voor de ontwikkeling van de wijk "Vissenberg" te Rucphen.

Behoort bij besluit nr.: **11 UTA13241**

dd: **- 9 DEC. 2011**

Tek nr.: 11.ZK52472-A

Paraf: **MI**

SCHAAL: 1:20.000

DATUM: 21-11-2011



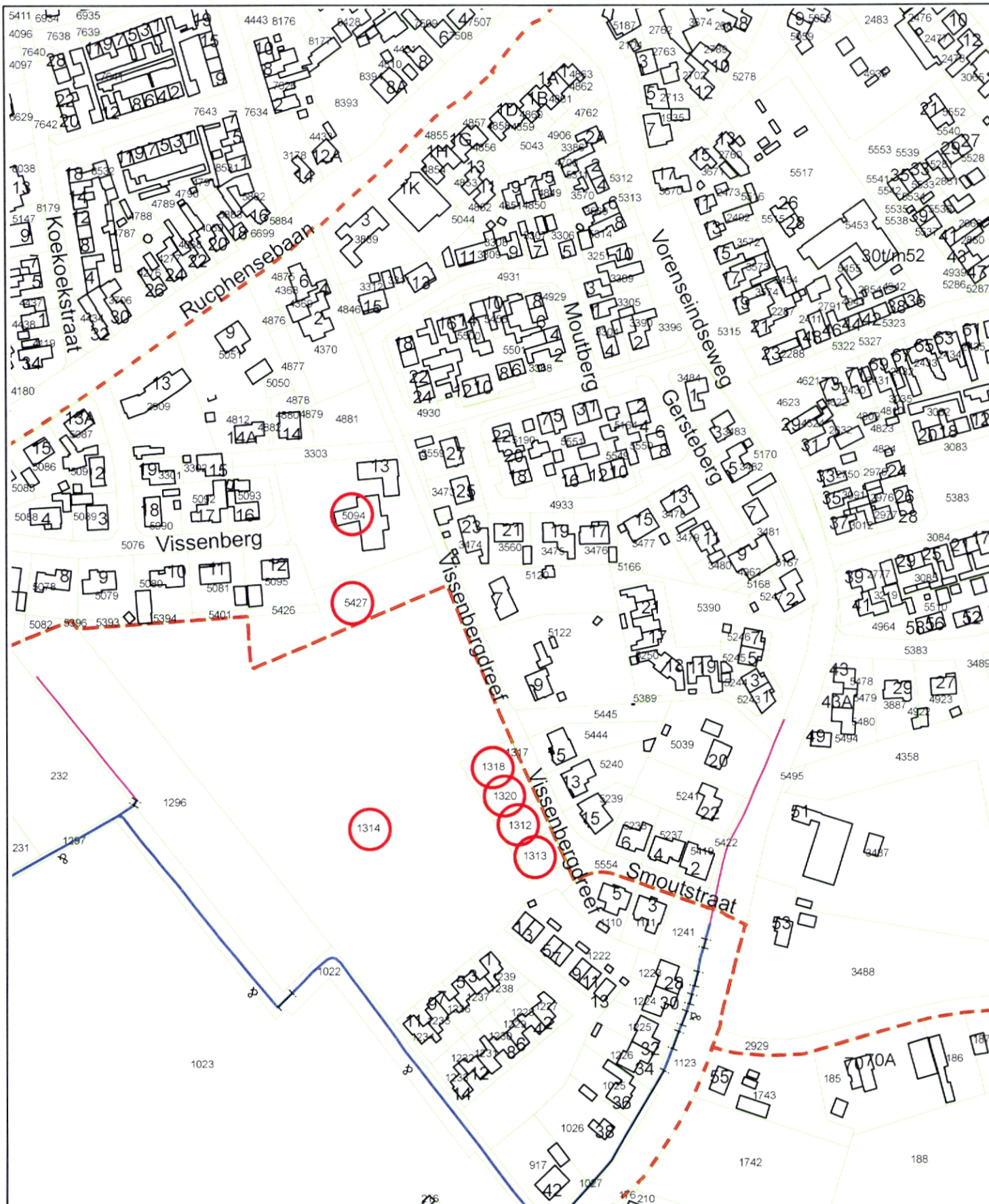

Kadastrale kaart

Kadastrale gemeente: Rucphen

Sectie: F
Nummers: 5094 en 5427

Sectie: U
Nummers: 1312, 1313, 1314, 1318 en 1320

0 0,015 0,03 0,06 Km



Behoort bij besluit nr. **11UTO13241**

dd. **- 9 DEC. 2011**

Tek nr. 11.ZK52472-B

Paraaf **Mi**

SCHAAL
1:2.500

DATUM
21-11-2011



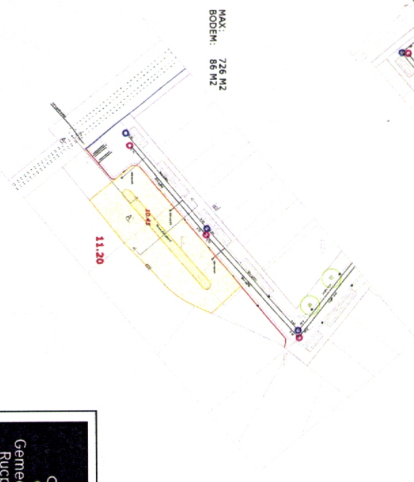
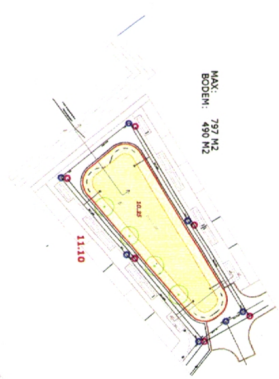
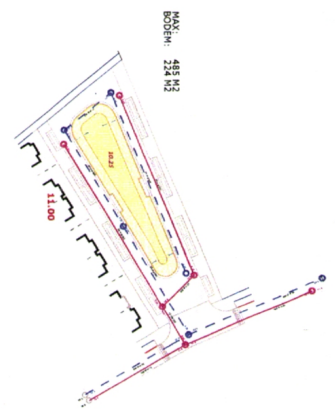
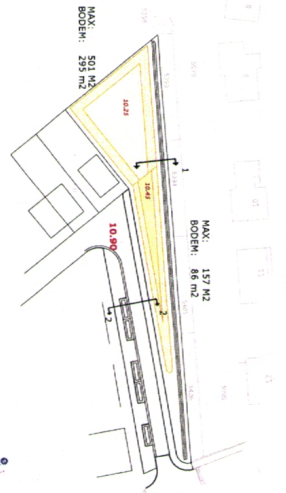
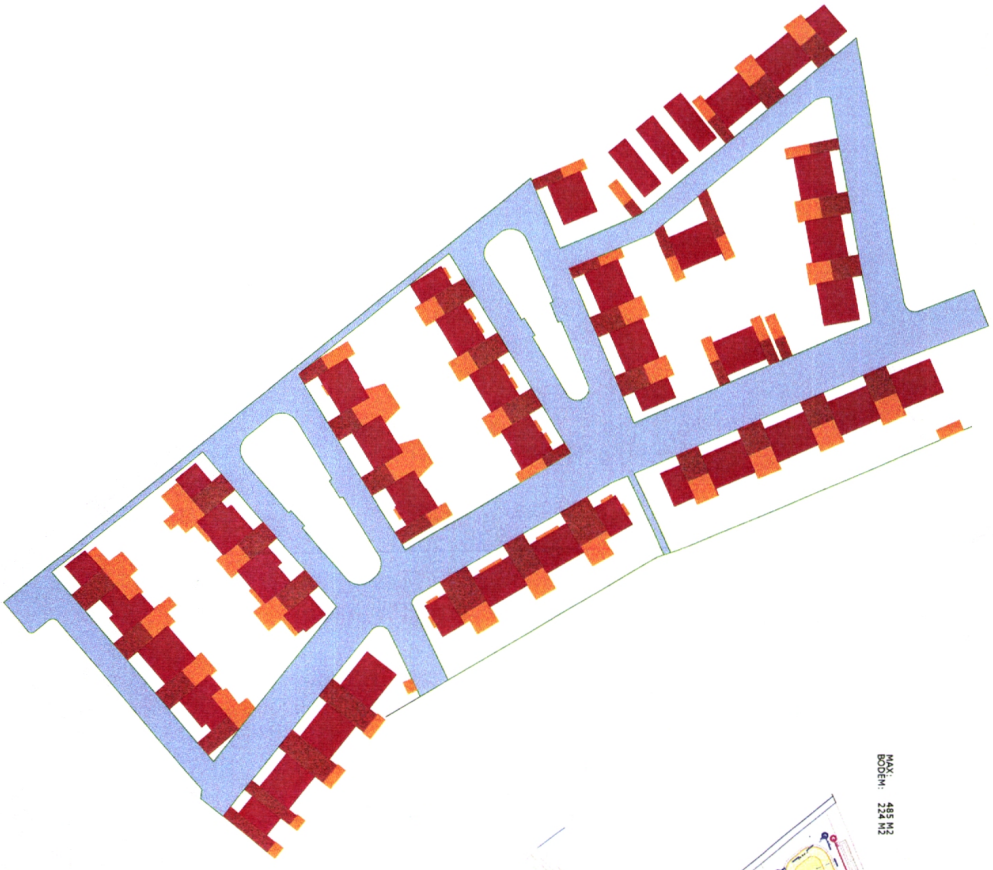

- 4431 m²
schuin dak
- 1790 m²
plat dak
- 7990 m²
open verharding
- 2095 m²
inrichten

111N025188

**WATERSCHAP
BRABANTSE DELTA**

Behoort bij besluitbrief van het dage-
lijks bestuur **111N01324**
d.d. **9-12-2011**
Medewerker keurtoetsingen/
Verburging

**Gemeente
Rucphen**

Randvliedstraat 27
4715 DG Rucphen
Tel: 0165 341375

bouwwijk VISSENBERG II
waterberging

BWL-39-0136-130

Bestuursplan: 111N025188
Waterschap: 111N025188