

**Quickscan flora en fauna
Berkenstraat 12, 13 en ongenummerd
Oosteind**



Quickscan flora en fauna

in opdracht van

Crijns Rentmeesters
Wittevrouwenbergweg 12
5711 CN SOMEREN

betreffende locatie

Berkenstraat 12, 13 en ongenummerd
Oosteind (gemeente Oosterhout)

documentkenmerk

1901/004/AP-01

versie

1

vestiging

Nuenen

datum

7 maart 2019

opgesteld door:

dr. A.J. Klarenberg
Projectmedewerker ecologie

gecontroleerd door:

ing. A. Paulusse
Projectleider ecologie

Dit document is digitaal gegenereerd en derhalve niet voorzien van een handtekening. De inhoud is aantoonbaar gecontroleerd en vrijgegeven. Het document mag uitsluitend in zijn geheel worden gereproduceerd. Door derden aangebrachte wijzigingen en/of toevoegingen dan wel oneigenlijk gebruik van het document vallen niet onder de verantwoording van Tritium Advies BV.

Tritium Advies BV

Adviseurs in bouwen, milieu en veiligheid

T. 088 44 02 900

E. info@tritium.nl

I. www.tritium.nl

KvK-nr. 17108024

Tritium Advies is gevestigd in:

Arkel >> Neer >> Nuenen >>

Prinsenbeek >> Rijkevoort

Inhoudsopgave

	pagina
1 Inleiding	1
2 Bronnenonderzoek	3
2.1 Gebieden	3
2.2 Soorten	5
3 Veldbezoek	6
4 Resultaten	7
4.1 Flora	7
4.2 Vogels	7
4.3 Grondgebonden zoogdieren	8
4.4 Vleermuizen	8
4.5 Amfibieën, reptielen en vissen	9
4.6 Ongewervelden/ overige soorten	10
5 Conclusies	11
5.1 Beschermd gebied	11
5.2 Soorten	11
5.3 Zorgplicht	12
5.4 Eindconclusie	13
5.5 Advies	13
6 Literatuurlijst	14

Bijlagen

1. situatietekening plangebied
2. fotobijlage veldbezoek van 6 februari 2019

1 Inleiding

In opdracht van de initiatiefnemer is een quickscan flora en fauna uitgevoerd ten behoeve van het voornemen om aan de Berkenstraat 12 en 13 een intensieve veehouderij te saneren in het kader van de provinciale Ruimte voor Ruimte regeling. Alle stallen in gebruik voor de intensieve veehouderij worden gesloopt. De huidige akkerbouwtak aan de Berkenstraat 13 blijft daarbij behouden waarbij dan ook een loods en de bedrijfswoning behouden blijven. Het planvoornemen betreft de oprichting van een drietal Ruimte voor Ruimte woningen aan de Berkenstraat ong. Daarnaast wordt de bedrijfswoning aan de Berkenstraat 12 gesplitst in twee reguliere burgerwoningen. De oppervlakte van het totale plangebied bedraagt circa 1,2 hectare. Het plangebied is verdeeld in vier deelgebieden. Het deelgebied Berkenstraat 12 bezit een oppervlakte van circa 4.855 m². Het deelgebied Berkenstraat 13 heeft een oppervlakte van circa 7.513 m². De oppervlaktes van de twee deelgebieden Berkenstraat ong. betreffen respectievelijk circa 4.228 m² en circa 2.431 m². Het onderzoeksgebied is thans bestemd als "Agrarisch" en is in de huidige situatie in gebruik als agrarisch bedrijf (Berkenstraat 12 en 13) of als grasland o.a. voor de kweek van graszoden (Berkenstraat ong.).



Figuur 1: huidige situatie plangebied (blauw omlijnd)
(bron: <https://perceelloep.nl>)

Het plan is in strijd met het vigerende bestemmingsplan. Voor deze locatie wordt derhalve een juridisch-planologische procedure doorlopen conform de Wet ruimtelijke ordening. In het kader van deze procedure dient onder andere een quickscan flora en fauna te worden uitgevoerd. Hiermee kan worden voorkomen dat in strijd met de geldende natuurwetgeving wordt gehandeld.

Doel van het onderhavige onderzoek is om te bepalen of de wijzigingen binnen het plangebied mogelijk leiden tot overtreding van de Wet natuurbescherming (verder: Wnb). Het is noodzakelijk om voorafgaande aan ruimtelijke ingrepen en inrichting te toetsen of de geplande activiteiten geen negatief effect hebben op beschermde plant- en/of diersoorten en leefgebieden.

Op basis van de ecologische waarden van een planlocatie zal uit een verkennend flora- en faunaonderzoek (quickscan) blijken of er een overtreding te verwachten is van de Wnb. Tevens wordt vastgesteld of er meer soortgegevens nodig zijn door middel van inventarisatie en of er een uitgebreide studie noodzakelijk is naar de effecten van een ruimtelijke ingreep. In veel situaties zal het uitvoeren van een verkennend onderzoek echter reeds voldoende zijn om aan te tonen of een plan uitgevoerd kan worden met of zonder enkele eenvoudige maatregelen of aanpassingen om een overtreding van de Wnb te voorkomen.

Uit onderstaande luchtfoto (figuur 2) kan worden opgemaakt dat het plangebied in het buitengebied van Oosteind is gelegen. In bijlage 1 is een situatietekening van het plangebied opgenomen.

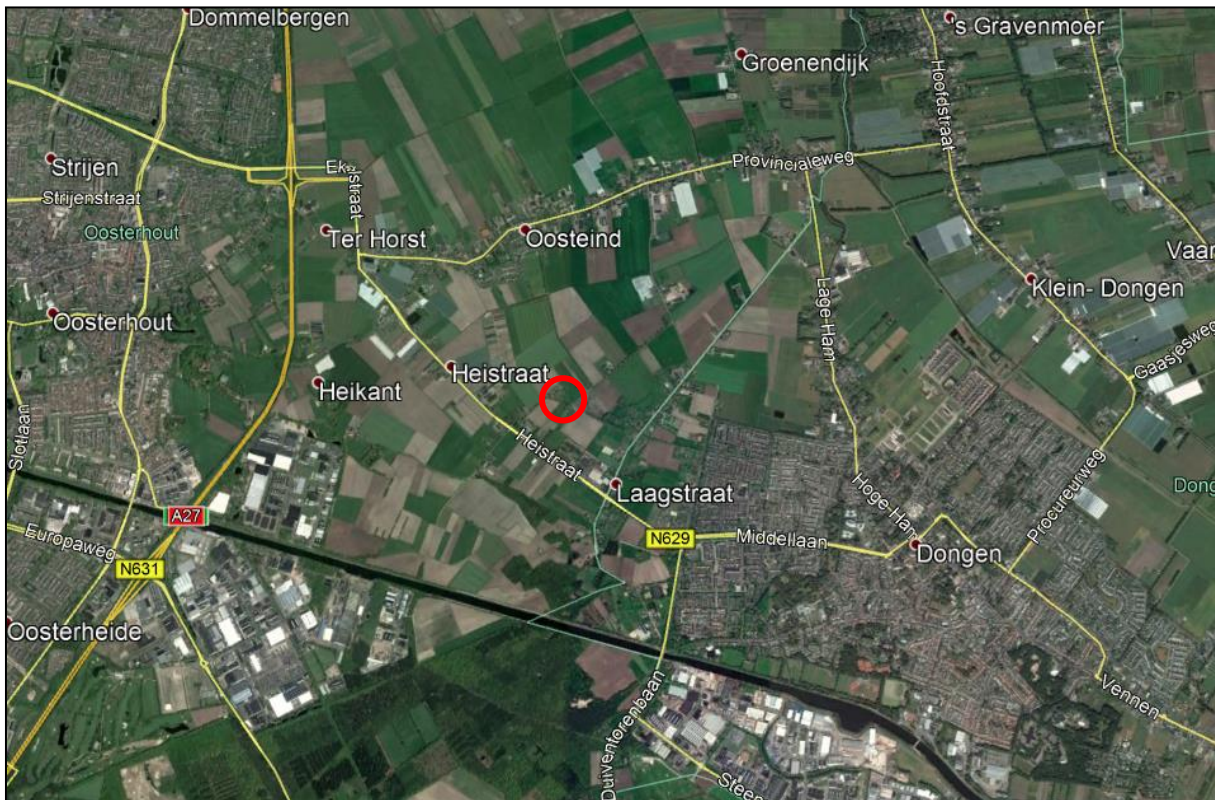

Figuur 2: luchtfoto van de omgeving van het plangebied (rood omcirkeld)
(bron: Google Earth)

2 Bronnenonderzoek

Onderhavig onderzoek richt zich met name op soortenbescherming en in beperktere mate op het gebiedsbeschermingsdeel van de Wnb (Natura 2000). In het uitgevoerde bronnenonderzoek is gekeken naar de mogelijke aanwezigheid van beschermde soorten in het plangebied. Onder andere is hierbij gebruik gemaakt van de zoogdierenatlas (Broekhuizen et al., 2016), de "Werkatlas amfibieën en reptielen in Noord-Brabant" en enkele digitale verspreidingsatlassen. De bevindingen van dit literatuuronderzoek zijn weergegeven in de navolgende twee paragrafen.

2.1 Gebieden

In onderstaande figuur 3 is het plangebied met haar ecologisch waardevolle gebieden in highlights weergegeven. De donkergroene highlights betreffen het Natuurnetwerk Nederland (verder: NNN) in de provincie Noord-Brabant ook wel Natuurnetwerk Brabant (verder: NNB) genoemd. Het Natura 2000-gebied is met de gele en limegroene kleuren aangeduid. De Natura 2000-gebieden liggen grotendeels binnen het NNN. De Natura 2000-gebieden die geen onderdeel zijn van het NNN betreffen vooral agrarische gebieden en hebben een beperkter beschermingsregime. Van de gebieden die wel binnen NNN zijn gelegen worden, naast de specifieke soorten en habitattypen (Vogelrichtlijn en Habitatrictlijn), ook de wezenlijke kenmerken en waarden beschermd.

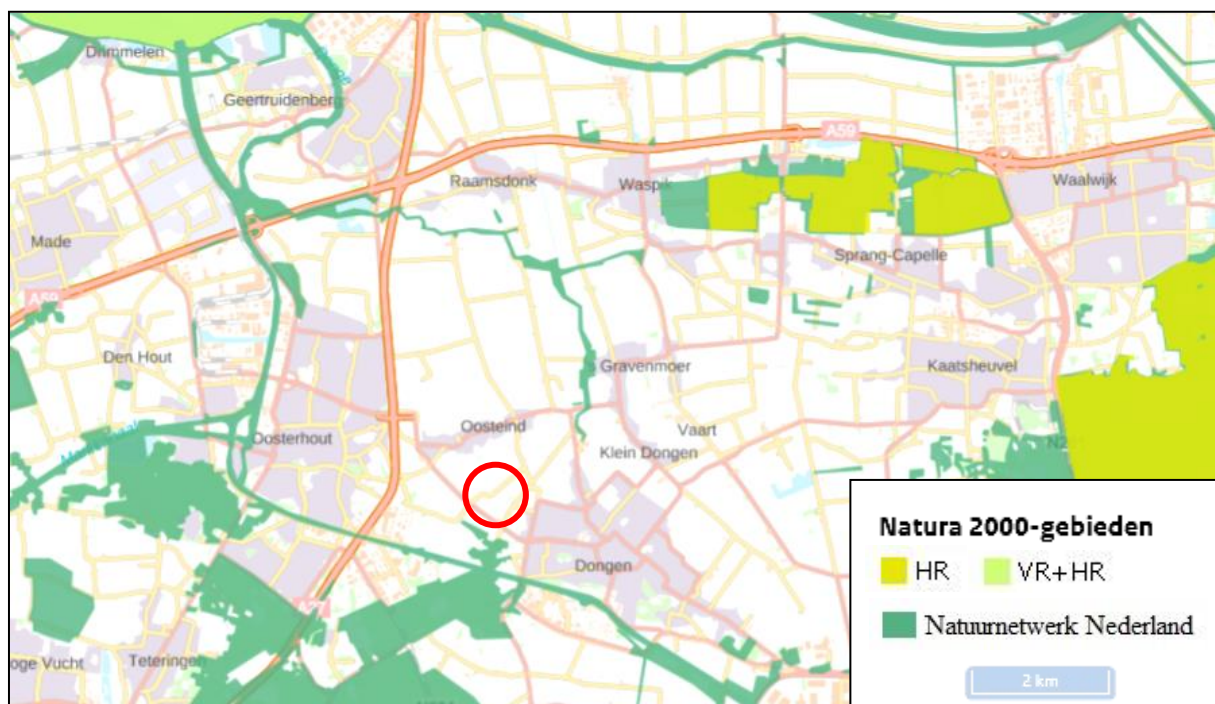

Figuur 3: plangebied en omgeving (rood omcirkeld) met relevante natuurgebieden (bron: <https://www.atlasleefomgeving.nl/kaarten>)

Uit figuur 3 kan worden afgeleid dat het plangebied niet in Natura 2000-gebied en NNB is gelegen.

Het dichtstbijzijnde Natura 2000-gebied is op een afstand van circa 6,2 kilometer ten noordoosten van het plangebied gelegen en betreft "De Langstraat".

Het Natura 2000-gebied “De Langstraat” bij Sprang-Capelle bestaat uit een aantal natuurterreinen (het Labbeget, de Dullaert, de Dulver en de Hoven) op de grens van de zandgronden, het rivierengebied en zeekleigronden. Er zijn gradiënten aanwezig van zand naar veen, van basenarme lokale kwel en naar basenrijke regionale kwel. Het gebied is een ontgonnen laagveenvlakte en een restant van een oud slagen landschap met zeer lange en smalle graslanden begrensd door elzenhagen. Het gebied bestaat uit sloten, trilvenen, schrale, soortenrijke graslanden, zeggenmoerassen en plaatselijk vochtige heide. In petgaten komen uiteenlopende verlandingsstadia voor. Daarnaast traden in het verleden inundaties op, waardoor nu nog wielen aanwezig zijn in het gebied. Het zachte en heldere kwelwater die de sloten voeden, heeft daar geleid tot een pioniergezelschap van zeldzame kranswieren. Gele zegge (*Carex flava*), slechts bekend van enkele plekken in Nederland, heeft zich sterk uitgebreid en vormt hier de grootste populatie van ons land. Het Natura 2000-gebied is ook van belang voor moeras- en watervogels. Het gebied is tevens rijk aan libellen en andere insecten van natte gebieden.

In de navolgende figuur 4, overgenomen uit de kaart van het Natuurbeheerplan van de provincie Noord-Brabant is wederom het aandachtsgebied omcirkeld. Ook uit deze figuur blijkt dat het plangebied niet in een beschermd gebied ligt. Het dichtstbijzijnde natuurgebied behorende tot het NNB is op een afstand van circa 670 meter ten zuidwesten van het plangebied gelegen.

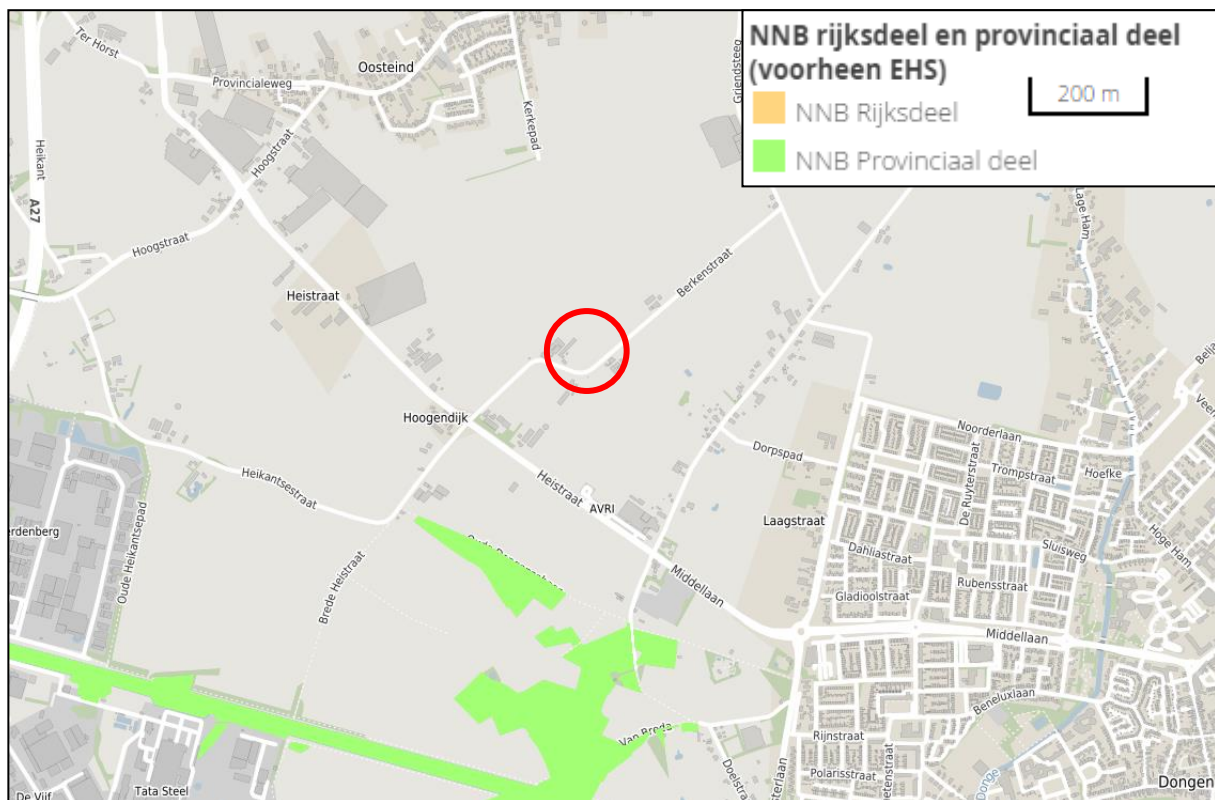

Figuur 4: kaart NNB. Het plangebied en omgeving is rood omcirkeld (bron: <https://kaartbank.brabant.nl/viewer/app/natuurbeheerplan>)

Effecten beschermde gebieden

Het plangebied ligt buiten de begrenzing van het NNB. De provincie Noord-Brabant hanteert geen externe werking als het gaat om NNB. Het meest nabijgelegen Natura 2000-gebied is met circa 6,2 kilometer op relatief grote afstand gelegen. Gezien deze afstand en de aard van de ingreep valt een significant negatief effect niet te verwachten.

2.2 Soorten

Aan de hand van literatuuronderzoek is informatie verzameld over het voorkomen van soorten in de directe omgeving van het plangebied. Hierbij is onder andere gebruik gemaakt van voornoemde zoogdierenatlas en de "Werkatlas amfibieën en reptielen van Noord-Brabant".

In de werkatlas wordt het voorkomen van soorten per kilometerhok aangeduid. In de zoogdierenatlas wordt dit aangegeven per atlasblok, met afmetingen van 5 bij 5 kilometer. Het plangebied is gelegen in kilometerhok X:121 / Y:405.

Aangezien het plangebied slechts een klein gedeelte van het kilometerhok c.q. het atlasblok beslaat is het niet zeker dat de geregistreerde soorten ook daadwerkelijk voorkomen binnen het plangebied.

Uit gegevens van de zoogdieren verspreidingsatlas en de gegevens van de NDFF blijkt dat de volgende zoogdieren of sporen van deze soorten (o.a. in braakballen) in de periode van 1989 tot 2019 zijn waargenomen in de directe omgeving van het plangebied: woelrat, ree, bever, huisspitsmuis, laatvlieger, egel, haas, dwergmuis, veldmuis, wezel, bunzing, rosse woelmuis, meervleermuis, watervleermuis, rosse vleermuis, muskusrat, konijn, ruige dwergvleermuis, gewone dwergvleermuis, bruine rat, eekhoorn, mol en vos.

Uit gegevens van de Werkatlas amfibieën en reptielen blijkt dat er in de periode van 1995 tot en met 2004 geen soorten zijn waargenomen in de directe omgeving van het plangebied.

In de periode 2000-2019 blijkt uit de gegevens van de NDFF en Ravon dat de volgende soorten zijn waargenomen in de directe omgeving van het plangebied: gewone pad, alpenwatersalamander, kleine watersalamander, bastaardkikker, poelkikker en bruine kikker.

3 Veldbezoek

Het plangebied is op 6 februari 2019 in de ochtend bezocht. Er was sprake van bewolkt, regenachtig weer, met windkracht 3 Bft en een temperatuur van circa 5 graden Celsius. Tijdens het terreinbezoek is zoveel mogelijk informatie verzameld met betrekking tot de aanwezigheid of afwezigheid van beschermde soorten. De te verzamelen informatie bestaat onder andere uit zicht- en geluidwaarnemingen, sporenonderzoek naar de aanwezigheid van vraat-, loop- en veegsporen, nesten, holen, uitwerpselen, prooiresten en haren. Op basis van terreinkenmerken is voorts beoordeeld of het plangebied geschikt is voor de in de regio voorkomende beschermde soorten.

Het kan voorkomen dat soorten niet worden waargenomen tijdens het veldbezoek aangezien een quickscan een momentopname betreft. Hierdoor kan slechts in beperkte mate uitsluitel worden gegeven over de aan- of afwezigheid van soorten. Aan de hand van expert-judgement en bekende ecologische principes zal derhalve een inschatting worden gemaakt over het wel of niet voor kunnen komen van beschermde plant- en diersoorten.

Verder is de quickscan geen veldinventarisatie. Veldinventarisaties omvatten meerdere opnamerondes die seizoensgebonden zijn en volgens standaardmethoden worden uitgevoerd.

In de huidige situatie bestaat het plangebied uit twee agrarische bedrijven en de onbebouwde delen van twee percelen, waarvan er één in gebruik is als graszodenkwekerij. De in bijlage 2 opgenomen foto's geven een duidelijk beeld van de huidige situatie van het plangebied.

4 Resultaten

Onderstaand volgen de resultaten en eerste conclusies van het uitgevoerde veldbezoek in relatie tot het planvoornemen.

4.1 Flora

In de maand februari zijn er nog enkele soorten planten zichtbaar. Tijdens het veldbezoek zijn binnen het plangebied echter geen beschermde plantensoorten aangetroffen. Vanwege de voedselrijke omstandigheden waaruit het plangebied bestaat zijn ook geen beschermde soorten te verwachten. Beschermde soorten komen namelijk vooral voor op voedselarme, kalkhoudende grond.

Conclusie: er zijn geen negatieve effecten te verwachten met betrekking tot deze soortgroep.

Aan de Berkenstraat komen geen monumentale bomen die staan vermeld op de lijst van de gemeente Oosterhout.

4.2 Vogels

Uit de bevindingen van het veldbezoek blijkt dat het plangebied slechts voor een aantal soorten vogels geschikt is als onderdeel van het leefgebied. Binnen het plangebied is bebouwing aanwezig zodat het verloren gaan van verblijfplaatsen van gebouwbewonende vogels niet kan worden uitgesloten. De aanwezige bomen en struiken kunnen wel dienen als broedgelegenheid. Daarnaast is het gebied geschikt als foerageergebied, echter zullen niet alle vogelsoorten van het gebied gebruik maken. Met name voor weidevogels en vogels die in het "stedelijk gebied" en "struwelen" voorkomen zijn binnen en rond het plangebied gunstige biotopen aanwezig. Voor bos - en watervogels zijn geen geschikte biotopen aanwezig.

Tijdens het veldbezoek zijn in het deelgebied Berkenstraat 12 te Oosteind, 2 koolmezen (*Parus major*), twee eksters (*Pica pica*) aangetroffen. Daarnaast werden er in totaal 4 huismussen (*Passer domesticus*) in een paar struiken aan de oostelijke rand van het deelgebied waargenomen. De schuren en stallen die gesloopt zullen worden, zijn vanwege de golfplaten daken ongeschikt als jaarrond beschermde vaste verblijfplaats voor de huismus. De golfplaten daken zijn grotendeels enkel laags waardoor er geen kleine ruimtes aanwezig zijn die kunnen dienen als verblijfplaats. De ruimtes onder de golfplaten zijn ongeschikt als vaste verblijfplaats voor huismussen omdat deze golfplaten in de zon te warm worden, waardoor een mogelijke verblijfplaats oververhit raakt.

Bij het veldbezoek zijn in het deelgebied Berkenstraat 13 te Oosteind 2 eksters aangetroffen. Er zijn enkele huismussen gehoord in de buurt van het omheinde (water)vogelverblijfplaats binnen het plangebied. De boerderijwoningen van de Berkenstraat 13 en 15 blijven behouden. De schuren en stallen van Berkenstraat 13 die gesloopt zullen worden, zijn vanwege de golfplaten of leien dakbedekking, om dezelfde reden als hierboven aangegeven (oververhitting van ruimtes onder dakbedekking), eveneens ongeschikt als jaarrond beschermde vaste verblijfplaats voor de huismus.

In de twee deelgebieden Berkenstraat ong. te Oosteind zijn geen vogels aangetroffen. Zowel binnen het plangebied als in de directe omgeving daarvan zijn geen nesten aangetroffen met uitzondering van een eksternest in het deelgebied van Berkenstraat 12 en een nest van vermoedelijk een houtduif (*Columba palumbus*) in een schuur aan de Berkenstraat 13.

Conclusie: een aantal vogelsoorten zal het plangebied met name benutten als foerageergebied. Dit vormt echter geen belemmering voor het planvoornemen. Het plangebied zal geen essentieel foerageergebied zijn voor deze soorten en het gebied kan bovendien als foerageergebied (tuin) in gebruik blijven. Wel wordt bij de voorgenomen sloop- en bouwwerkzaamheden verwezen naar de in hoofdstuk 5 omschreven werkwijze.

4.3 Grondgebonden zoogdieren

Tijdens het veldbezoek zijn geen exemplaren of voortplantings- en/of verblijfplaatsen van soorten aangetroffen die zijn beschermd volgens de Habitatrichtlijn of van soorten die niet zijn vrijgesteld door de provincie. Voor minder algemene soorten (nationaal beschermde soorten die niet zijn vrijgesteld in de Wnb), zoals de das (*Meles meles*), is het plangebied geschikt, echter zijn er geen sporen aangetroffen van de das zoals een burcht, pootafdrukken, vraatsporen of uitwerpselen. Het plangebied kan wel als foerageergebied dienen, echter zal dit geen essentieel foerageergebied zijn. Het plangebied is ook gedeeltelijk geschikt voor kleine marterachtigen zoals de wezel (*Mustela nivalis*) en bunzing (*Mustela putorius*). Hiervan zijn echter geen sporen aangetroffen zoals holen, vraatsporen of uitwerpselen. De bunzing houdt vooral van gebieden met oppervlaktewater. Binnen en in de directe omgeving van het plangebied is geen oppervlaktewater aanwezig. De wezel heeft de voorkeur voor open, droge natuur- en cultuurlandschap met in de omgeving voldoende dekking. De permanente aanwezigheid van honden op het terrein zal er toe kunnen bijdragen dat de locaties minder geschikt zijn voor deze soorten. Daarnaast zal de dekking in de vorm van struiken en bomen op het terrein behouden blijven.

In de omgeving van het plangebied zijn voldoende alternatieven aanwezig in de vorm van weiland en akkerland om als foerageergebied te dienen voor algemeen voorkomende soorten. Ook zal het plangebied beschikbaar blijven als foerageergebied voor grondgebonden zoogdieren.

Conclusie: er zijn geen negatieve effecten te verwachten met betrekking tot deze soortgroep.

4.4 Vleermuizen

Er is bebouwing aanwezig binnen het plangebied zodat de aanwezigheid van verblijfplaatsen voor gebouwbewonende vleermuizen niet valt uit te sluiten.

Alle schuren en stallen van Berkenstraat 12 en 13 zijn bedekt met golfplaten. De meeste stallen en schuren zijn erg open en staan voor een deel al een tijd leeg. De muren zijn op diverse plaatsen open gekapt. Er zijn geen open stootvoegen. De gaten en scheuren in de muren waren veelal bedekt met spinrag. De golfplaten daken zijn grotendeels enkel laags waardoor er geen kleine ruimtes aanwezig zijn die kunnen dienen als verblijfplaats. Tevens is het er tochtig en de afwezigheid van isolatie zorgt voor grote schommelingen in temperatuur. Hierdoor zijn de opstallen niet geschikt als vaste verblijfplaats voor vleermuizen.

In de bomen, aanwezig binnen en op de grens van het plangebied, zijn geen geschikte holtes of scheuren aanwezig die dienst kunnen doen als vaste verblijfplaats voor vleermuizen. Ook zijn er geen sporen zoals ontlasting of vraatsporen in de vorm van vlindervleugels gevonden.

Mogelijk zal het plangebied gebruikt worden als foerageergebied door vleermuizen. Het is echter geen essentieel foerageergebied voor vleermuizen omdat in de directe omgeving voldoende alternatieve foerageergebieden aanwezig zijn zoals de tuinen en de aanwezige akkers en graslanden rondom het plangebied.

Vleermuizen maken gebruik van vliegroutes om zich te verplaatsen van verblijfplaatsen naar foerageergebieden. Hiervoor worden lange, aaneengesloten bomenrijen en andere lijnvormige landschapsstructuren zoals heggen en houtwallen gebruikt. De bomen aan de Berkenstraat kunnen dienst doen als vliegroute, deze bomen sluiten aan op de bomenrijen ten zuidwesten van het plangebied. Echter vormen ze geen essentiële vliegroute, de bomenrij eindigt ter hoogte van Berkenstraat 10. Deze bomen zullen blijven bestaan en kunnen dus blijven dienen als vliegroute. Hetzelfde geldt voor de bomenrij langs het Kerkepad die eindigt aan de Berkenstraat.

Conclusie: er zijn geen vaste verblijf- of voortplantingsplaatsen aanwezig binnen het plangebied. Mogelijk wordt er door vleermuizen gefoerageerd binnen en in de directe omgeving van het onderzoeksgebied. Foerageergebied is alleen beschermd wanneer dit gebied noodzakelijk is om de functionaliteit van een vaste verblijfplaats te behouden. Indien de sloop- en bouwwerkzaamheden overdag uitgevoerd worden, is een verstoringseffect op foeragerende vleermuizen uit te sluiten. Een negatief effect op vaste vliegroutes is eveneens niet te verwachten. Gezien het vorenstaande zijn er geen negatieve effecten te verwachten met betrekking tot vleermuizen. Een nader onderzoek naar vleermuizen is derhalve niet aan de orde.

4.5 Amfibieën, reptielen en vissen

Tijdens het veldbezoek zijn geen beschermde amfibieën en reptielen aangetroffen en zijn er geen sporen van deze soortgroepen aangetroffen binnen het plangebied. Met uitzondering van het noordelijk gelegen deelgebied Berkenstraat ongenummerd is er in de directe omgeving van het plangebied is geen oppervlaktewater aanwezig. De aanwezigheid van (beschermde) vissen kan derhalve worden uitgesloten. Eveneens is het plangebied ongeschikt voor beschermde amfibieën vanwege het ontbreken van geschikt voortplantingswater. De ondiepe greppel langs de Berkenstraat ter hoogte van het deelgebied Berkenstraat ong. bevat weinig water en is in het bezit van steile oevers, waarop een korte vegetatie (voornamelijk gras) aanwezig is. Deze greppel zal gedurende langere perioden van het jaar droog staan. Hierdoor is de greppel niet geschikt als voortplantingswater voor de alpenwatersalamander (*Ichthyosaura alpestris*). De greppel is eveneens ongeschikt als voortplantingswater voor de poelkikker (*Rana lessonae*) waarvan het voortplantingswater veelal het gehele jaar door waterhoudend dient te zijn. De watergang aan het Kerkepad en de oostzijde van het deelgebied Berkenstraat ong. is dieper en meer watervoerend waardoor deze watergang mogelijk wel geschikt is. Zowel deze watergang en de greppel blijven echter bij de beoogde planvorming behouden.

Door het ontbreken van ruigere graslanden (Creemers en Delft, 2009) en het intensieve gebruik (graszodenkwekerij) is het plangebied eveneens ongeschikt als landhabitat. Het plangebied bevat tevens weinig tot geen bosjes en hagen, dat de voorkeur heeft van beschermde amfibieën boven weiland en ander open terrein (Ravon, 2019).

Conclusie: er komen noch vissen noch beschermde soorten reptielen en amfibieën voor in het plangebied. De eventuele aanwezigheid van algemeen voorkomende soorten reptielen en amfibieën zoals bijvoorbeeld de gewone pad en bruine kikker vormt geen belemmering voor het planvoornemen.

4.6 Ongewervelden/ overige soorten

Beschermde soorten ongewervelden en overige soorten zijn niet waargenomen en ook niet te verwachten binnen het plangebied. Beschermde soorten stellen specifieke eisen aan een biotoop en gezien de aanwezige beplanting is het plangebied voor veel soorten niet geschikt.

Conclusie: er zijn geen negatieve effecten te verwachten met betrekking tot deze soortgroepen.

5 Conclusies

Doel van het onderhavige onderzoek is te bepalen of de wijzigingen binnen het plangebied mogelijk leiden tot overtreding van de natuurwetgeving.

5.1 Beschermd gebieden

Het plangebied ligt buiten de begrenzing van het NNB. De provincie Noord-Brabant hanteert geen externe werking als het gaat om NNB. Het meest nabijgelegen Natura 2000-gebied is met circa 6,2 kilometer op relatief grote afstand gelegen. Gezien deze afstand en de aard van de ingreep valt een significant negatief effect niet te verwachten.

5.2 Soorten

Er wordt in het kader van de Wnb nagegaan of vaste rust- en verblijfplaatsen door de beoogde ingreep opzettelijk worden aangetast (verwijderd, ongeschikt gemaakt) of dat dieren opzettelijk worden verontrust, verjaagd of gedood. Verder is er gekeken of er invloeden zijn die leiden tot een verminderde geschiktheid als foerageergebied waarbij het een zodanig belang betreft dat bij het wegvallen van deze functie ook vaste rust- en verblijfplaatsen niet langer kunnen functioneren.

Flora

Er zijn binnen het plangebied geen beschermde wilde soorten aangetroffen. Deze soorten zijn ook niet te verwachten. Om deze redenen zullen er door de voorgenomen plannen geen nadelige effecten optreden ten aanzien van deze soortgroep en zijn er, naast de zorgplicht, vanuit de Wnb geen verdere verplichtingen.

Vogels

Er zijn geen jaarrond beschermde vogelnesten c.q. verblijfplaatsen aangetroffen van vogels waarvan de nest- en verblijfloccaties jaarrond zijn beschermd. Algemeen voorkomende soorten zonder jaarrond beschermd nest kunnen blijven broeden in de directe omgeving van het plangebied. Indien broedende vogels in de directe omgeving van het plangebied aanwezig zijn, kunnen versturende werkzaamheden zoals bouwwerkzaamheden of een verwijdering van beplanting mogelijk echter niet plaatsvinden zonder hinder te veroorzaken. Wanneer er geen broedende vogels aanwezig zijn kunnen de werkzaamheden wel plaatsvinden. Indien er op deze manier wordt gehandeld, treden er geen nadelige effecten op ten aanzien van vogels. Wanneer de werkzaamheden in het geheel plaatsvinden in de minst kwetsbare periode (tussen begin oktober en half februari) worden eveneens geen nadelige effecten verwacht. Dit laatste verdient derhalve aanbeveling. Indien de werkzaamheden worden uitgevoerd op bovenstaande wijze, zullen er geen nadelige effecten optreden ten aanzien van vogels.

Grondgebonden zoogdieren

Binnen het plangebied zijn geen vaste verblijf- of voortplantingsplaatsen vastgesteld van soorten die zijn beschermd bij de Habitatrichtlijn of van soorten die niet zijn vrijgesteld door de provincie. Algemeen voorkomende soorten zijn door de provincie vrijgesteld van de verbodsbepalingen als het een ruimtelijke ingreep of inrichting betreft. Wel geldt de zorgplicht voor dergelijke soorten. Zolang de zorgplicht wordt nageleefd zijn er derhalve geen negatieve effecten te verwachten met

betrekking tot grondgebonden zoogdieren.

Vleermuizen

Er zijn geen vaste verblijf- of voortplantingsplaatsen aanwezig binnen het plangebied. Mogelijk wordt er gefoerageerd binnen en nabij het plangebied. Foerageergebied is alleen beschermd wanneer dit gebied noodzakelijk is om de functionaliteit van een vaste verblijfplaats te behouden. In de directe omgeving van het plangebied is echter voldoende alternatief foerageergebied aanwezig in de vorm van tuinen van de woningen aan de Berkenstraat en de aanwezige akkers en graslanden rondom het plangebied. Ook is het verstorend effect op foeragerende vleermuizen uit te sluiten indien de sloop- en bouwwerkzaamheden overdag uitgevoerd worden. Een negatief effect op vaste vliegroutes is eveneens niet te verwachten. Gezien het vorenstaande zijn er derhalve geen negatieve effecten te verwachten met betrekking tot vleermuizen.

Amfibieën, reptielen en vissen

Binnen het plangebied zijn geen vaste verblijf- of voortplantingsplaatsen vastgesteld van soorten die zijn beschermd bij de Habitatrictlijn of van soorten die niet zijn vrijgesteld door de provincie. Algemeen voorkomende soorten zijn door de provincie vrijgesteld van de verbodsbepalingen als het een ruimtelijke ingreep of inrichting betreft. Wel geldt de zorgplicht voor dergelijke soorten. Zolang de zorgplicht wordt nageleefd zijn er derhalve geen negatieve effecten te verwachten met betrekking tot amfibieën, reptielen en vissen.

Ongewervelden/ overige soorten

Vaste verblijfplaatsen of exemplaren van Habitatrictlijnsoorten of van nationaal beschermde soorten zijn niet aangetroffen. Er zijn derhalve geen negatieve effecten te verwachten met betrekking tot deze soortgroepen.

5.3 Zorgplicht

Voor alle soorten geldt een zorgplicht. Deze zorgplicht houdt in dat de initiatiefnemer passende maatregelen neemt om schade aan deze soorten te voorkomen of zoveel mogelijk te beperken. Hierbij gaat het bijvoorbeeld om het niet verontrusten of verstoren in de kwetsbare perioden zoals de winterslaap, de voortplantingstijd en de periode van afhankelijkheid van de jongen.

De kwetsbare perioden zijn niet voor alle verschillende soortgroepen gelijk. Als "veilige" periode voor alle groepen geldt in het algemeen de periode van half oktober tot eind november, de periode waarin de voortplantingstijd achter de rug is en dieren als de egel en amfibieën nog niet in winterslaap zijn. Bovendien zijn de houtduiven uit het laatste legsel dan ook uitgevlogen.

Indien vooraf bekend is dat werkzaamheden moeten worden uitgevoerd binnen de kwetsbare perioden van de betreffende soorten, is het zaak ervoor te zorgen dat het gebied tegen die tijd ongeschikt is als leefgebied voor die soorten. Zo kunnen bijvoorbeeld struiken gedurende het groeiseizoen kort gesnoeid worden, zodat er geen vogels gaan broeden.

Indien tijdens de uitvoering van de werkzaamheden beschermde soorten worden waargenomen dienen maatregelen te worden genomen om schade aan deze individuen zo veel mogelijk te beperken (bijvoorbeeld wegvangen en verplaatsen).

5.4 Eindconclusie

In onderstaande punten wordt de eindconclusie weergegeven:

- de omschreven werkwijzen met betrekking tot zowel de zorgplicht als ten aanzien van vogels dienen in acht te worden genomen zodat een overtreding van de natuurwetgeving wordt voorkomen;
- om een verstorend effect op foeragerende vleermuizen uit te sluiten, dienen de voorgenomen sloop- en bouwwerkzaamheden overdag te worden uitgevoerd;
- nader onderzoek naar soorten is niet noodzakelijk;
- een ontheffing in het kader van de Wnb (soorten) is niet noodzakelijk;
- voor algemeen voorkomende soorten geldt een algemene vrijstelling als het ruimtelijke ingrepen betreft.

5.5 Advies

Checklist natuurvriendelijke maatregelen

Bij het ontwerp van het nieuw te bouwen panden wordt geadviseerd gebruik te maken van de checklist natuurvriendelijke maatregelen aan gebouwen van de Vogelbescherming. Diverse natuurbeschermingsinstanties en bedrijven geven hier meer informatie over.

Erfbeplanting

Indien er een erfbeplanting is gepland of wordt vernieuwd, adviseren wij deze met inheemse en streekeigen soorten bomen en struiken te realiseren. Informeer hiervoor bij uw provincie of gemeente.

6 Literatuurlijst

BIJ12 (2017a) Kennisdocument Poelkikker, *Rana lessonae*

Broekhuizen, S., Spoelstra, K., Thissen, J.B.M., Canters, K.J., Buys, J.C. (2016) *Atlas van de Nederlandse zoogdieren - deel 12 serie Nederlandse fauna*. Knnv Uitgeverij

Creemers, R.C.M., Delft, J.J.C.W. van (2009) *De amfibieën en reptielen van Nederland*

Delft, J.J.C.W. van, Schuitema, W. (2005) *Werkatlas amfibieën en reptielen in Noord-Brabant*. Stichting Ravon

Monumentale bomen Oosterhout (2004) Geraadpleegd op 5 maart 2019 via www.oosterhout.nl

NDFD (2019) Geraadpleegd op 1 maart 2019 via www.verspreidingsatlas.nl

Ravon (2019) Geraadpleegd op 1 maart 2019 via www.ravon.nl

Zoogdierversamenleving (2018) Geraadpleegd op 1 maart 2019 via www.zoogdierversamenleving.nl

BIJLAGE 1:



Geplande situatie

BIJLAGE 2:



Foto 1



Foto 2



Foto 3



Foto 4



Foto 5



Foto 6



Foto 7



Foto 8



Foto 9



Foto 10



Foto 11



Foto 12



Foto 13



Foto 14



Foto 15



Foto 16



Foto 17



Foto 18



Foto 19



Foto 20



Foto 21



Foto 22



Foto 23



Foto 24



Foto 25



Foto 26



Foto 27



Foto 28



Foto 29



Foto 30



Foto 31



Foto 32



Foto 33



Foto 34



Foto 35



Foto 36



Foto 37



Foto 38



Foto 39



Foto 40



Foto 41



Foto 42



Foto 43



Foto 44



Foto 45



Foto 46



Foto 47



Foto 48



Foto 49



Foto 50



Foto 51



Foto 52



Foto 53



Foto 54



Foto 55



Foto 56

Huismus (rood omcirkeld)



Foto 57



Foto 58



Foto 59



Foto 60



Foto 61



Foto 62



Foto 63