

# **Geuronderzoek Ruimte voor Ruimte locatie Vinkenberg**

Geuronderzoek conform de Wet geurhinder en veehouderij

Definitief

Ontwikkelingsmaatschappij Ruimte voor Ruimte

Grontmij Nederland B.V.  
De Bilt, 13 oktober 2011

# Verantwoording

**Titel** : Geuronderzoek Ruimte voor Ruimte locatie Vinkenberg  
**Subtitel** : Geuronderzoek conform de Wet geurhinder en veehouderij  
**Projectnummer** : 302975  
**Referentienummer** : GM-0036139  
**Revisie** : D  
**Datum** : 13 oktober 2011

**Auteur(s)** : drs. H.J. Zegers  
**E-mail adres** : info.milieu@grontmij.nl  
**Gecontroleerd door** : ing. M. Lieberom  
**Paraaf gecontroleerd** : 1.0.   
**Goedgekeurd door** : ing. A.P.A. van Ewijk  
**Paraaf goedgekeurd** : 1.0.   
**Contact** : Grontmij Nederland B.V.  
De Holle Bilt 22  
3732 HM De Bilt  
Postbus 203  
3730 AE De Bilt  
T +31 30 220 74 44  
F +31 30 220 02 94  
www.grontmij.nl

# Inhoudsopgave

1	Inleiding.....	4
1.1	Aanleiding .....	4
1.2	Aanpak.....	4
2	Wettelijk kader .....	6
2.1	Wet geurhinder en veehouderij.....	6
2.1.1	Wettelijke context.....	6
2.1.2	Bestemmingsplan wijziging (GRO).....	6
2.1.3	Normstelling .....	6
2.2	Normstelling plangebied Ruimte voor Ruimte locatie Vinkenberg.....	7
3	Scan op hoofdlijnen .....	9
3.1	Inleiding.....	9
3.2	Achtergrondbelasting plangebied .....	9
3.3	Voorgrondbelasting plangebied .....	9
3.3.1	Contouren en vaste afstanden.....	9
3.4	Vaste afstand .....	10
3.4.1	Toetsing voorgrond belasting.....	10
3.5	Nadere beschouwing locaties Vinkenberg 16, 19A en 21 .....	11
3.6	LOG Molenakkers .....	11
3.7	Conclusie .....	11

Bijlage 1: Geraadpleegde literatuur

Bijlage 2: Invoer en resultaten berekeningen LOG Molenakkers

Bijlage 3: Melding Vinkenberg 19AB

Bijlage 4: Beschikking Vinkenberg 21

# 1 Inleiding

## 1.1 Aanleiding

Ten behoeve van de reconstructie van het landelijk gebied heeft de provincie Noord-Brabant de zogenaamde Ruimte voor Ruimte regeling ingesteld. Deze regeling resulteert in de uitgifte van extra bouw kavels in ruil voor de sloop van stallen. Plangebied Vinkenbergh in de gemeente Oisterwijk is een locatie waar Ruimte voor Ruimte kavels worden ontwikkeld.

Bij planologische ontwikkelingen, zoals de ontwikkeling van de Ruimte voor Ruimte locatie Vinkenbergh in de gemeente Oisterwijk, speelt in Nederland in het buitengebied het aspect geur vaak een rol. De Wet geurhinder en veehouderij (Wgv) vormt vanaf 1 januari 2007 het beoordelingskader voor geurhinder van veehouderijen. Deze wet geeft normwaarden voor een "gemiddeld gebied" op basis waarvan een geurcontour kan worden bepaald. De geurcontour bepaalt door de omgekeerde werking de ontwikkelingsmogelijkheden van gronden nabij veehouderijen. De realisatie van een geurgevoelig object binnen die afstand dient immers te worden voorkomen met het oog op een goede ruimtelijke ordening zoals genoemd in de Handreiking bij Wet geurhinder en veehouderij. De aanwezige geuremissie in het plangebied kunnen van invloed zijn op de toekomstige inrichting. Daarom is het van belang om in een vroegtijdig stadium bestaande geurwaarden in beeld te brengen zodat hiermee met de planontwikkeling rekening kan worden gehouden.

## 1.2 Aanpak

In een scan op hoofdlijnen is bepaald of het woon- en leefklimaat in het plangebied voldoet en of binnen de rechten van omliggende veehouderijen wordt getreden (voorgrond belasting). Op basis van deze resultaten wordt duidelijk of er ten aanzien van de voorgrondbelasting geur een knelpunt ontstaat en of het initiatief verder in procedure gebracht kan worden. Tevens is in dit rapport aanvullende informatie opgenomen over de werkings sfeer van de wetgeving rond geurhinder en veehouderij.

**Figuur 1.1**      **Ontwerp Ruimte voor Ruimte locatie, Oisterwijk**



## 2 Wettelijk kader

### 2.1 Wet geurhinder en veehouderij

#### 2.1.1 Wettelijke context

De veehouderij speelt bij de planologische ontwikkelingen, zoals onderhavige ontwikkeling, in en nabij het buitengebied in Nederland wat betreft het aspect geur meestal een rol. Voor de veehouderij is het beleid ten aanzien van het aspect geur vastgelegd in de Wet geurhinder en veehouderij (Wgv) die op 1 januari 2007 in werking is getreden. De Wgv vervangt de Wet stankcommissie veehouderijen die van toepassing was voor landbouwontwikkelings-, verwevings- en extensiveringsgebieden met het primaat natuur en de drie 'stankrichtlijnen' die van toepassing waren voor de rest van Nederland: de Richtlijn Veehouderij en Stankhinder 1996, de Brochure Veehouderij en Hinderwet 1985 en het Cumulatierapport. Met de Wgv geldt nu één toetsingskader voor heel Nederland.

#### 2.1.2 Bestemmingsplan wijziging (GRO)

Bij besluitvorming over (wijziging van) een bestemmingsplan moet worden bepaald of sprake is van een goede ruimtelijke ordening en of het plan niet in strijd is met het recht. Voor een zorgvuldige besluitvorming moet worden nagegaan of een partij onevenredig in haar belangen wordt geschaad; de rechtspositie van de betrokkenen moet worden gehandhaafd. Dat is tevens van belang voor eventuele planschade in het kader van de Wro.

Volgens bestaande jurisprudentie geldt dat bouwen binnen stank- en geurcirkels niet toelaatbaar is. Bij de oude stankregelgeving in het kader van de veehouderij moesten geplande geurgevoelige objecten daarom de minimumafstanden tot veehouderijen in acht houden. Als deze lijn wordt doorgetrokken naar de Wgv, is het niet toelaatbaar om geurgevoelige objecten te bouwen binnen de geurcontouren van de geldende norm. Andersom geldt dat indien de geurgevoelige objecten in het plangebied buiten de contouren van de geldende geurnorm zijn geprojecteerd er, gelet op voorgaande in principe sprake is van een goed woon- en verblijfklimaat.

In het belang van een zorgvuldige besluitvorming dient ook de verwachte geurhinder in het plangebied in relatie tot de gewenste ruimtelijke ontwikkelingen mee te wegen. De geurhinder in een gebied wordt behalve door de geurbelasting per bedrijf, de zogenaamde voorgrondbelasting, ook bepaald door de totale geurbelasting. De gemeenteraad kan in een gebiedsvisie afwegen welk hinderniveau acceptabel is, en deze normstelling vaststellen in een gemeentelijke verordening, zie ook onder normstelling.

Als binnen de contour van de norm (voorgrondbelasting) al geurgevoelige objecten liggen, wordt een bedrijf niet in alle gevallen in zijn belangen geschaad door nieuwbouw binnen de contour. Als het bedrijf niet in zijn belangen wordt geschaad en tevens een goed woon- en verblijfklimaat kan worden gegarandeerd, is het toelaatbaar om binnen de contour van de geldende norm geurgevoelige objecten te bouwen.

#### 2.1.3 Normstelling

De Wet geurhinder en veehouderij bevat (afstands)normen (uitgedrukt in odour units respectievelijk meters) die in acht moeten worden genomen.

De geurbelastingnorm wordt uitgedrukt in aantallen Europese odour units in een volume-eenheid lucht ( $\text{OU}_E/\text{m}^3$ ). Voor de geurbelasting is uitgegaan van de 98-percentiel geurconcentratie. Dat betekent dat de berekende geurconcentratie gedurende 98 procent van het jaar niet wordt overschreden ( $\text{OU}_E/\text{m}^3$ ; P98). In tabel 2.1 zijn de normen geurbelasting weergegeven conform artikel 3, eerste lid van de Wgv, die gelden voor de geurgevoelige objecten categorie d. en e.

**Tabel 2.1 Normen geurbelasting conform artikel 3, eerste lid van de WvG**

Het geurgevoelige object is gelegen in een:	Ten hoogste toegestane geurbelasting
Concentratiegebied, binnen bebouwde kom	3,0 $\text{OU}_E/\text{m}^3$
Concentratiegebied, buiten bebouwde kom	14,0 $\text{OU}_E/\text{m}^3$
Niet-concentratiegebied, binnen bebouwde kom	2,0 $\text{OU}_E/\text{m}^3$
Niet-concentratiegebied, buiten bebouwde kom	8,0 $\text{OU}_E/\text{m}^3$

De geurcontour van een veehouderij kan op twee manieren worden vastgesteld. De gekozen methode is afhankelijk van de gehouden diersoort, de omgeving en de geurgevoelige objecten. Per ministeriele regeling (Regeling geurhinder en veehouderij) is voor verschillende diercategorieën een geuremissiefactor vastgesteld. Normwaarden voor een 'gemiddeld' gebied kunnen worden berekend (de geurcontour) maar er bestaan ook vaste afstanden voor de geurcontour.

De normen zijn afgestemd op een 'gemiddeld gebied' waarin veehouderijen en geurgevoelige objecten op een redelijke afstand van elkaar zijn gelegen. Afhankelijk van het karakter van het gebied en de gewenste ruimtelijke inrichting, kan er een andere waarde of andere afstand worden vastgesteld dan de waarden respectievelijk de afstanden die in de artikelen 3 en 4 Wgv zijn opgenomen. Daartoe voorziet de wet in een bevoegdheid van de gemeenteraad om bij een gemeentelijke verordening een andere waarde of afstand vast te stellen. De raad diert daarbij binnen een door de wet gestelde bandbreedte te blijven (zie artikel 6 Wgv). Bij het bepalen van de andere waarde of afstand moet de gemeenteraad onder meer de gewenste ruimtelijke inrichting van het gebied en de afwijkende relatie tussen Totale geurbelasting en geurhinder betrekken (zie artikel 8 lid Wgv).

Aan de verordening met een andere waarde of andere afstand dient een gemeentelijke visie op de ontwikkeling van het buitengebied ten grondslag te liggen. De visie bevat de gewenste ruimtelijke inrichting van het gebied, in ieder geval ten aanzien van de ontwikkeling van de veehouderijsector en van geurgevoelige objecten. De gemeentelijke visie kan worden vastgelegd in een bestemmingsplan, reconstructieplan, structuurvisie of een ander document waarop inspraak mogelijk is. De gemeentelijke visie en de verordening kunnen gelijktijdig worden opgesteld, waarbij totstandkoming van de verordening enige tijd na de visie niet bezwaarlijk is.

De gemeenteraad van de gemeente Oisterwijk heeft geen gemeentelijke Verordening geurhinder en veehouderij vastgesteld voor de maximale geurbelasting van veehouderijen op geurgevoelige objecten. De gemeente gaat uit van de geurnormen zoals opgesteld in de Wet geurhinder en veehouderij (Wgv) [1] van 1 januari 2007.

## 2.2 Normstelling plangebied Ruimte voor Ruimte locatie Vinkenberg

Met betrekking tot de normstelling van onderhavige planontwikkeling kan het volgende worden gesteld:

- De geplande ontwikkeling betreft de ontwikkeling van een Ruimte voor Ruimte locatie. De Wet geurhinder en veehouderij is van toepassing op geurgevoelige objecten zoals woningen. Een geurgevoelig object is in principe een permanente verblijfplaats zoals een woning, waarbij het op basis van de huidige wetgeving niet eenduidig is of andere verblijfplaatsen van mensen tevens een geurgevoelig object zijn.
- De planontwikkeling is gelegen in een verwevingsgebied zoals opgenomen in bijlage I behorende bij de artikelen 1, eerste lid, en 26 van de Meststoffenwet.

- Het plangebied is gelegen buiten de bebouwde kom. Binnen het plangebied worden verspreid gelegen geurgevoelige objecten (woningen) gerealiseerd.
- Het plangebied ligt buiten de agrarische concentratiegebieden (LOG's).
- Voor het beoogde plangebied gelden landelijke geurnormen. De normstelling geurbelasting en de minimumafstanden voor de planontwikkeling is vastgesteld op 14 Odeur (voorgroundbelasting). Deze norm vormt tevens de basis voor het bepalen van het gewenste woon- en leefklimaat (de achtergrondbelasting).



## 3 Scan op hoofdlijnen

### 3.1 Inleiding

Om te bepalen of de ontwikkeling van het plangebied aanvaardbaar is, is allereerst een scan op hoofdlijnen uitgevoerd. De resultaten van deze scan op hoofdlijnen zijn beschreven in dit hoofdstuk.

### 3.2 Achtergrondbelasting plangebied

De gemeente Oisterwijk heeft geen gebiedsvisie wet geurhinder en veehouderij [2] opgesteld. Aangezien de achtergrondbelasting voor het plangebied niet is berekend voor het opstellen van een gemeentelijke verordening, moet deze nog worden bepaald. Over de achtergrondbelasting van het plangebied kan op dit moment geen uitspraak worden gedaan.

De achtergrondbelasting kan op 2 manieren worden bepaald. Via de eerste methode wordt door middel van een kwalitatieve methode ('expert judgement') de achtergrondbelasting voor het plangebied ingeschat op basis van de berekende individuele geurcontour van agrarische bedrijven in de directe omgeving van het plangebied.

Via de tweede methode wordt de achtergrondbelasting bepaald op basis van individuele geurcontouren van omliggende agrarische bedrijven tot 2 km van het plangebied.

### 3.3 Voorgrondbelasting plangebied

#### 3.3.1 Contouren en vaste afstanden

Met behulp van het programma V-Stacks zijn op basis van een worst-case benadering een aantal standaardwaarden bepaald voor de maximale straal van een geurcontour van een bedrijf bij een bepaald aantal MVE. Hierbij is uitgegaan van een gemiddelde ruwheid en Meteo-gebied Eindhoven. Op basis van afstand tot het plangebied en MVE uitstoot volgens de gegevens uit het web-BVB zijn de bedrijven in het plangebied getoetst aan deze standaardwaarden. Hiermee wordt de zogenaamde voorgrondbelasting bepaald.

In onderstaande tabel is aangegeven aan welke afstanden getoetst moet worden:

**Tabel 3.1**      **Standaard toetsafstanden**

Aantal mve	Zonder maatregelen			
	Straal in meters OU-contouren			
	<b>3</b>	<b>8</b>	<b>14</b>	<b>35</b>
900	327	165	121	0
1500	469	238	166	58
2100	593	303	204	119
2250	619	318	215	124
3000	750	392	269	150
3500	828	424	300	169
5000	1063	518	394	226
5250	1098	539	404	233
7000	1343	684	473	285
7500	1413	725	493	300
10000	1725	865	594	379

### 3.4 Vaste afstand

Bij de toetsing aan de vaste afstand is uitgegaan van een worst-case situatie waarbij de vaste afstand (buitengebied) maximaal 50 meter is.

#### 3.4.1 Toetsing voorgrond belasting

Uitgaande van een worst-case benadering met een toetsing aan de tabel in het nadeel (mve naar boven en geurnorm naar beneden afronden) levert het volgende resultaat op:

Adres	Type	Aantal dieren	MVE	Contour	Afstand tot plangebied	Consequentie
Heuvelstraat 25	Varkens, kippen	1951	1417	Contour	+ 1130 meter	Afstand voldoende
Heuvelstraat 10	Rundvee, varkens, paarden	70	8	Vaste afstand en contour	+ 200 meter	Afstand voldoende
Heuvelstraat 11	Rundvee	193	122	Vaste afstand en contour	+ 200 meter	Afstand voldoende
Heuvelstraat 16	Kippen	135400	1354	Contour	+ 620 meter	Afstand voldoende
Heuvelstraat 26a	Varkens	600	600	Contour	+ 1230 meter	Afstand voldoende
Heuvelstraat 26	Vleesrundvee, varkens	98	35	Contour	+ 1070 meter	Afstand voldoende
Vinkenberg 9	Rundvee, vleesstieren	215	11	Vaste afstand en contour	+ 200 meter	Afstand voldoende
Vinkenberg 16	Rundvee, vleesrundvee, paarden, varkens	191	129	Vaste afstand en contour	deel van plangebied	Zie nadere beschouwing paragraaf 3.5
Vinkenberg 19A	Rundvee	250	0	Vaste afstand	+ 50 meter	Zie nadere beschouwing paragraaf 3.5
Vinkenberg 21	Rundvee, varkens	503	228	Vaste afstand en contour	+ 160 meter	Zie nadere beschouwing paragraaf 3.5
Broekzijde 9	Varkens	140	140	Contour	+ 500 meter	Afstand voldoende
Broekzijde 6	Varkens	900	900	Contour	+ 900 meter	Afstand voldoende
Broekzijde 8	Paarden, varkens	862	855	Vaste afstand en contour	+ 970 meter	Afstand voldoende
Klein locht 5	Rundvee, paarden, varkens	880	840	Vaste afstand en contour	+ 400 meter	Afstand voldoende
Klein locht 7	Varkens	2825	1854	Contour	+ 300 meter	Afstand voldoende
Masperstraat	Rundvee, kip-	57059	743	Vaste	+ 600 me-	Afstand vol-

2	pen			afstand en contour	ter	doende
Pijnendijk 4	Rundvee, kippen	257	30	Vaste afstand en contour	+ 980 meter	Afstand voldoende

Bron type, aantal dieren en MVE: Brabants Veehouderijen Bestand, <http://bvb.brabant.nl/>,

### 3.5 Nadere beschouwing locaties Vinkenberg 16, 19A en 21

Met de Eigenaar van Vinkenberg 16 heeft de gemeente de afspraak gemaakt dat de milieuvergunning zal worden ingetrokken om de woningbouwlocatie te kunnen ontwikkelen.

De inrichting aan de Vinkenberg 19A heeft officieel nog een vergunning voor 250 stuks rundvee. De afstand van deze inrichting tot aan de woningbouwlocatie is echter meer dan 50 meter. De inrichting aan de Vinkenberg 19A is geen belemmering voor de planlocatie. Bovendien vinden er in de praktijk geen agrarische activiteiten plaats ter plaatse van dit perceel. Op dit perceel is een transportbedrijf/grondverzetbedrijf gevestigd. De activiteiten vallen onder het activiteitenbesluit. Zie bijgevoegde melding uit 2009 in bijlage 3

De inrichting aan de Vinkenberg 21 maakt onderdeel uit van de inrichting aan de Aboomsestraat 4 te Moergestel. Onlangs is voor de Aboomsestraat 4 te Moergestel de revisievergunning Wet milieubeheer onherroepelijk geworden. Uit de beschikking (bijlage 4) blijkt dat het bedrijf zal uitbreiden met melkvee en dat het houden van vleesvarkens niet meer is toegestaan. De afstand van de dichtbij gelegen stal met rundvee tot aan de planlocatie bedraagt meer dan 100 meter. Aangezien de vaste afstand voor het buitengebied 50 meter bedraagt, is de inrichting aan de Aboomsestraat 4 geen belemmering voor de planlocatie.

### 3.6 LOG Molenakkers

De beoogde planlocatie is gelegen in de nabijheid van landbouwontwikkelingsgebied Molenakkers. Bedrijven kunnen binnen het LOG maximaal groeien tot 750 zeugen (gesloten). Dit komt overeen met een MVE van 28800. Voor LOG Molenakkers is een gemeentelijke geurverordening opgesteld [2]. Volgens deze verordening geldt binnen het LOG een geurnormering van 14 odeur. Aangezien de potentiële Ruimte voor Ruimte locatie de realisatie van nieuwe geurgevoelige objecten betekent, is berekend of bij maximale ontwikkeling binnen de contouren van het LOG wordt getreden.

Om de invloed van het LOG te bepalen is op basis van een worst case benadering de maximale vergunde emissie op basis van de maximaal binnen het LOG toegestane groei berekend voor de dichtst aan het plangebied grenzende hoek en voor de stal die het dichtst aan het plangebied grenst.

### 3.7 Conclusie

Door middel van een worstcase benadering is bepaald of in het kader van de omgekeerde werking binnen de bestaande rechten van de veehouderijen in de omgeving van het plangebied wordt getreden. Uit deze toetsing blijkt dat er vanuit het aspect geur geen belemmering voor het ten uitvoer brengen van het plan voor de bouw van 7 of 8 woningen aan de Vinkenberg te Moergestel.

# **Bijlage 1**

## Geraadpleegde literatuur

- [1] Ministerie van Volkshuisvesting, Ruimtelijke ordening en milieubeheer,  
Wet Geurhinder en veehouderij,  
Den haag, 5 oktober 2006
- [2] Gemeente Oisterwijk, Wet geurhinder en veehouderij; Geurnorm Molenakkers.  
Aanvulling 1 – gebiedsvisie. Oisterwijk, 2008.

## **Bijlage 2**

Invoer en resultaten berekeningen LOG Molenakkers

## LOG Molenakkers

IDNR	X CO-ORD	Y CO-ORD	EP-hoogte	Gem Geb H	EP-bindiam	EP-uittree	E-vergund	E-Max-verg	locatie
1001	139903	393557	1.5	0	0.1	0.4	28800	28800	LOG hoek
1002	139807	393252	1.5	0	0.1	0.4	28800	28800	LOG bedrijf

Berekening maximale vergunde emissie op basis van diercategorieën LOG.

Geuremissie van 750 zeugen komt overeen met de geuremissie van 25000 vleeskuikens met geuremissiefactor 0,93

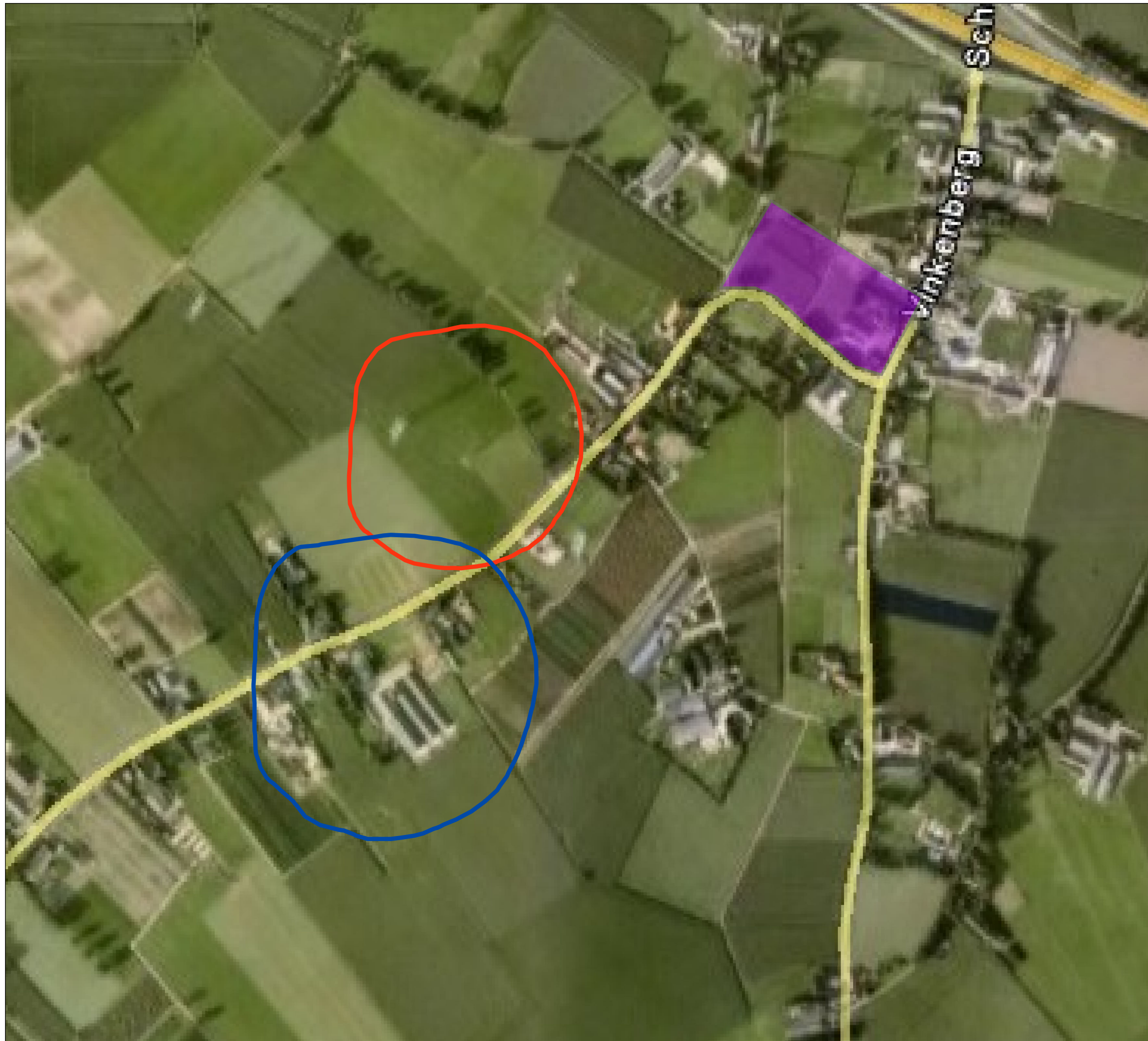

Vinkenberg Moergestel

Individuele geurcontouren

Voorgrondbelasting vergunde situatie

14  $OU_E/m^3$  contour

Legenda

-  heuvelstraat 16
-  grens LOG
-  plangebied

0 25 50 100 150 Meters



Opdrachtgever: McCain food Holland  
Projectnummer: 304162



Datum: 12 oktober 2011  
Schaal: 1:4,908  
Formaat: A3

Water & Energie  
Locaties: de Bilt

De Holle Bilt 22, 3732 HM de Bilt  
Postbus 203, 3730 AE de Bilt  
T +31 30 220 74 44  
F +31 30 220 02 94  
info.milieu@grontmij.nl  
www.grontmij.nl



## **Bijlage 3**

### Melding Vinkenberg 19AB

Activiteitenbesluit

(De identiteit van de ondertekenaar is onbekend) Ondertekend door eFormulieren\_signing <info@logicacmg.com> Tijd: 2009.12.07 13:49:40 +01'00' Reden: Locatie:  
Tijdstip verstuurd 07-12-2009 om 13:44:12  
Ordernummer 1777619

Melding

Hieronder een overzicht van de activiteiten die worden uitgevoerd:

- A3.3.2. Het wassen van motorvoertuigen of onderdelen van motorvoertuigen
- A3.1.3. Lozen van hemelwater, dat niet afkomstig is van een bodembeschermende voorziening
- A4.1.3.a. Opslaan van vloeibare brandstof, (niet zijnde benzine), afgewerkte olie, stoffen klasse 5.1 van het ADR en stoffen klasse 8 van het ADR, PER en andere vloeibare bodembedreigende stoffen in bovengrondse stationaire en mobiele opslagtanks
- A4.5.2. Lassen van metalen
- A4.6.4. Afleveren van vloeibare brandstoffen of aardgas voor eigen gebruik en verkoop aan derden anders dan openbare verkoop voor motorvoertuigen voor het wegverkeer
- A4.6.5. Onderhouden en repareren van motoren, motorvoertuigen en andere gemotoriseerde apparaten en proefdraaien van motoren
- A2.2.0. Lozingsactiviteiten
- A2.3.0. Lucht activiteiten
- A2.4.0. Bodembedreigende activiteiten

De inrichting is niet gelegen op een gezondeerd industrieterrein.

Type bedrijf:

Type B

Inrichtingen van dit type zijn verplicht om 4 weken voor oprichting of verandering van de inrichting een melding te doen bij het bevoegd gezag.

Dit type inrichtingen hebben geen milieuvergunningplicht. Er gelden diverse milieuregels uit het Activiteitenbesluit.

De melding wordt naar het bevoegd gezag verstuurd. Wilt u de melding, per E-mail, ook nog naar iemand anders versturen?

Nee

Gegevens drijver en locatie van de inrichting

Ik doe de melding als: Gemachtigde namens de drijver

Heeft de inrichting al een bestaand adres? Ja

Postcode 5066PD

Huisnummer 19

Huisnummer letter b

Straatnaam Vinkenberg

Woonplaats MOERGESTEL

Telefoonnummer 0135131395

Faxnummer 0135131642

E-mailadres vandijckmoergestel@hetnet.nl

Naam inrichting van Dijck Steuverko b.v.

Inschrijfnummer kamer van koophandel 18023160

Waar wilt u post over deze melding ontvangen? Op het adres van de inrichting

Gegevens gemachtigde

.....  
Voornamen Dijck Steuverko b.v.

Tussenvoegsel(s) van

Achternaam Steuverko

.....  
Voornamen E.

Achternaam Cornelissen

Ordernummer: 1777619 2/4

Postcode 5066PD  
Huisnummer 19  
Huisnummer letter c  
Straatnaam Vinkenbergh  
Woonplaats MOERGESTEL  
Telefoonnummer 0651615909  
E-mailadres vandijckmoergestel@hetnet.nl  
Gegevens oprichting of verandering  
Is er sprake van oprichting of verandering van een inrichting? Verandering  
Voorgenomen tijdstip van uitbreiding, wijziging dan wel  
verandering van de werking van de inrichting  
01-12-2009

Geef hier een omschrijving van de aard en omvang van de  
activiteiten of processen die gaan uitbreiden of wijzigen.

Transport en opslagbedrijf  
Aannemingsbedrijf grond weg waterbouw  
Sloopbedrijf

Wilt u een meer uitgebreide omschrijving als bijlage toevoegen? Nee  
Bijlagen toevoegen  
Indien u bijlagen per post wilt versturen, stuur deze dan naar:

.....

Afdeling Milieu  
Postbus 10101  
5060 GA Oisterwijk

U moet de volgende bijlagen indienen:

Een plattegrond met de indeling en de uitvoering van de inrichting. Op de plattegrond geeft u  
aan:

- de grenzen van het terrein van de inrichting;
- de ligging en de indeling van de gebouwen;
- de bestemming van de te onderscheiden ruimten;
- de ligging van de bedrijfsriolering;
- de plaats van de lozingspunten.

Hoe wilt u deze bijlage indienen? Op papier

U moet een situatieschets waarop de ligging van de inrichting ten opzichte van de omgeving is  
aangegeven inleveren.

De situatieschets heeft een schaal van ten minste 1:10.000 en is voorzien van een noordpijl.

Hoe wilt u deze bijlage indienen? Op papier

Indien beschikbaar: een bijlage over de nulsituatie van de bodemkwaliteit.

Hoe wilt u deze bijlage indienen? Op papier

Wilt u alstublieft, als u schriftelijk of mondeling contact zoekt, onderstaand nummer als corres-  
pondentienummer gebruiken?

945tj6di1q

Bekijk de milieuregels die zijn gegenereerd uit het Activiteitenbesluit aan de hand van de door u  
ingevulde vragenboom, klik hiervoor op onderstaande  
link.

[Milieuregels uit het  
Activiteitenbesluit voor uw bedrijfsactiviteiten](http://aim.vrom.nl/RequestPDF.aspx?layout=voorschriften-en-maatregelen&session=945tj6di1q)

[Toelichting op milieuregels](http://aim.vrom.nl/RequestPDF.aspx?layout=toelichtingen&session=945tj6di1q)

[Checklisten](http://aim.vrom.nl/RequestPDF.aspx?layout=checklisten&session=945tj6di1q)

Kennisversie:

3.01c.3538

Ordernummer: 1777619 3/4

Kennisdatum:  
0312200900000000  
F

Ordernummer: 1777619

## **Bijlage 4**

### Beschikking Vinkenberg 21

# Beschikking

## Wet milieubeheer

van het college van Oisterwijk.

### **ONDERWERP AANVRAAG**

Op 29 september 2010 hebben wij een aanvraag om revisievergunning op grond van de Wet milieubeheer ontvangen van A. van Dijck voor het wijzigen/uitbreiden van een reeds bestaande melkrundveehouderij aan de Aboomsestraat 4 te Moergestel, kadastrale ligging gemeente Oisterwijk, Moergestel sectie L, nummer(s) 592 en 600.

Op 11 november 2010 heeft de aanvrager enkele pagina's uit het aanvraagformulier vervangen met gewijzigde gegevens. De wijziging heeft betrekking op de aantallen te houden dieren.

Na het ter inzage leggen van de ontwerpbeschikking heeft de aanvrager op 12 mei 2011 een aanvulling op de aanvraag ingediend. Deze wijziging heeft betrekking op de grens van de inrichting. Deze blijft ongewijzigd ten opzichte van de vigerende vergunning. Daarnaast heeft de wijziging betrekking op de activiteiten van het loon- en mechanisatiebedrijf. Deze activiteiten blijven ook ongewijzigd ten opzichte van de vigerende vergunning. Deze punten waren niet opgenomen in de ingediende aanvraag en worden hiermee wederom en alsnog aangevraagd.

### **REDEN VOOR DE AANVRAAG**

Voor deze locatie is op 2 juni 2008 een nieuwe de gehele inrichting omvattende vergunning ingevolge de Wet milieubeheer verleend. Vergunning is verleend voor een melkrundveehouderij, varkenshouderij en loon- en mechanisatiebedrijf waarin 206 melk- en kalfkoeien ouder dan 2 jaar, 69 stuks vrouwelijk jongvee en 228 vleesvarkens gehouden mogen worden.

Nu vraagt de aanvrager vergunning aan voor het uitbreiden van het aantal stuks melkrundvee met 34 stuks melkvee en 58 stuks jongvee. De 228 stuks vleesvarkens zullen niet meer op het bedrijf gehuisvest worden. Totaal wordt nu vergunning gevraagd voor het houden van 240 stuks melkrundvee ouder dan 2 jaar en 128 stuks vrouwelijk jongvee.

Een deel van de aangevraagde dieren zal worden gehuisvest in een nieuwe stal. Deze stal komt in de plaats van de reeds eerder vergunde, maar nog niet gerealiseerde uitbreiding van de bestaande stal. De nieuwe situatie is duidelijk in de aanvraag met bijbehorende tekening omschreven.

### **ACTIVITEITEN EN LIGGING**

De inrichting is gelegen in het buitengebied van Moergestel. In de onmiddellijke omgeving van de inrichting zijn enkele bedrijfswoningen en burgerwoningen gelegen.

De inrichting is niet gelegen in een gebied waarin de kwaliteit van het milieu of van één of meer onderdelen daarvan bijzondere bescherming behoeft en waarvoor om deze reden bijzondere regels zijn gesteld.

De activiteiten overeenkomstig het Inrichtingen- en vergunningenbesluit milieubeheer betreffen onder meer:

- categorie 1.1: het aanwezig hebben van elektromotoren en verbrandingsmotoren met een gezamenlijk vermogen groter dan 1,5 kW;
- categorie 7.1: het opslaan van dierlijke of organische meststoffen;
- categorie 8.1: het fokken, mesten, houden van dieren.

### **PROCEDURE**

Op 1 oktober 2010 is de Wet algemene bepalingen omgevingsrecht (Wabo) in werking getreden. Bij de invoering van deze wet is een aantal andere wetten gewijzigd. Uit het overgangsrecht, zoals opgenomen in artikel 1.2, tweede lid, van de Invoeringswet Wabo, volgt dat de wetswijzigingen niet van toepassing zijn op dit besluit, omdat de aanvraag om vergunning voor de inwerkingtreding van de Wabo is ingediend. In deze beschikking worden dan ook de wetten aangehaald, zoals zij luiden voordat zij bij de invoering van de Wabo werden gewijzigd.

Op de behandeling van de aanvraag om vergunning ingevolge de Wet milieubeheer is het bepaalde in afdeling 3.4 van de Algemene wet bestuursrecht van toepassing. Verder zijn de bepalingen uit hoofdstuk 13 van de Wet milieubeheer van toepassing.

### **ONTVANKELIJKHEID**

De aanvraag, voldoet aan de gestelde eisen uit de van toepassing zijnde artikelen uit hoofdstuk 5 "gegevensverstrekking" van het Inrichtingen- en vergunningenbesluit milieubeheer (Ivb).

### **ZIENSWIJZEN OF BEDENKINGEN**

Het ontwerpbesluit heeft vanaf 24 maart 2011 gedurende zes weken voor eenieder ter inzage gelegen. Naar aanleiding hiervan zijn geen zienswijzen ingebracht.

Na het ter inzage leggen van de ontwerpbeschikking heeft de aanvrager op 12 mei 2011 een aanvulling op de aanvraag ingediend. De wijzigingen zijn hiervoor reeds beschreven. Deze punten waren niet opgenomen in de ingediende aanvraag en worden hiermee



wederom aangevraagd. Gezien de wijzigingen geen meldbare milieuneutrale wijzigingen betreffen, menen wij een nieuwe ontwerpbeschikking te moeten publiceren.

Deze nieuwe ontwerpbeschikking heeft gedurende zes weken voor eenieder ter inzage gelegen. Naar aanleiding hiervan zijn geen zienswijzen of bedenkingen ingebracht. De definitieve beschikking wijkt niet af van het ontwerp.

### **COÖRDINATIEBEPALINGEN**

De aanvraag heeft geen betrekking op handelingen waarvoor een vergunning op grond van de Waterwet (voorheen Wet verontreiniging oppervlaktewateren) nodig is. Er is daarom geen sprake van coördinatie met de Waterwet.

### **Coördinatie met Woningwet**

De aanvraag om vergunning ingevolge de Wet milieubeheer heeft betrekking op het oprichten/uitbreiden van gebouwen dat tevens is aan te merken als bouwen in de zin van de Woningwet. In de Wet milieubeheer en de Woningwet zijn bepalingen opgenomen die de afstemming tussen de bouw- en de milieuvergunning regelen.

Door deze afstemming treedt de milieuvergunning niet eerder in werking, dan nadat de benodigde bouwvergunningen onherroepelijk zijn.

### **ACTIVITEITENBESLUIT**

Per 1 januari 2008 is het Besluit algemene regels voor inrichtingen (Activiteitenbesluit) in werking getreden. Het besluit maakt een onderverdeling in type A, B en C inrichtingen. Uitgangspunt volgens dit besluit is dat iedere inrichting in beginsel meldingsplichtig is in plaats van vergunningsplichtig. In artikel 1.2 van dit Besluit worden de type A bedrijven aangewezen, dit zijn bedrijven met een lage milieubelasting, welke zelfs geen melding meer behoeven in te dienen.

De landbouw-, glastuinbouwbedrijven, mestbassins en bedrijven met activiteiten zoals omschreven in bijlage 1 van het besluit zijn zogenaamde type C bedrijven en blijven evenals de IPPC-bedrijven vergunningplichtig of meldingsplichtig volgens het besluit landbouw, glastuinbouw of mestbassins.

De overige inrichtingen niet zijnde A, C of IPPC zijn type B inrichtingen en zijn meldingsplichtig overeenkomstig dit besluit.

Behoudens voor de IPPC-bedrijven zijn afhankelijk van het type inrichting en de binnen de inrichting uitgevoerde activiteiten een aantal regels krachtens het activiteitenbesluit rechtsreeks van toepassing. Zie hiervoor artikel 1.4 van het activiteitenbesluit.

### **Vergunningplicht**

Vergunning wordt aangevraagd voor een melkrundveehouderij met in totaliteit 240 melkkoeien en 128 stuks vrouwelijk jongvee. Het betreft hier een landbouwinrichting niet zijnde een IPPC inrichting welke in het kader van het activiteitenbesluit dus aangemerkt dient te worden als een type C inrichting.

Dit betekent dat wanneer activiteiten plaatsvinden welke zijn genoemd in hoofdstuk 3 het activiteitenbesluit hier rechtstreeks (inclusief de bijbehorende zorgplichtbepalingen volgens hoofdstuk 2 ) op van toepassing is.

De inrichting valt niet onder de bepalingen van het Besluit landbouw. De inrichting is derhalve vergunningsplichtig in het kader van de Wet milieubeheer.

## **BEOORDELING GEVOLGEN VOOR HET MILIEU**

### **BEOORDELINGSKADER**

Het beoordelingskader van de aanvraag wordt gevormd door de artikelen 8.8 tot en met 8.10 van de Wet milieubeheer. In de landelijke milieubeleidsuitgangspunten, zoals verwoord in de Nationale Milieubeleidsplannen (NMP, NMP-plus, NMP 2, NMP 3 en NMP 4), zijn voorts aandachtsgebieden aangegeven waarmee bij de beoordeling van aanvragen om milieuvergunning rekening dient te worden gehouden.

Bij de beslissing op de aanvraag moet het bevoegd gezag ingevolge het bepaalde in artikel 8.8, eerste lid, van de Wet milieubeheer in ieder geval betrekken:

- a) De bestaande toestand van het milieu, voor zover de inrichting daarvoor gevolgen kan veroorzaken;
- b) De gevolgen voor het milieu, die de inrichting kan veroorzaken;
- c) De met betrekking tot de inrichting en het gebied waar de inrichting zal zijn of is gelegen, redelijkerwijs te verwachten ontwikkelingen die van belang zijn met het oog op de bescherming van het milieu;
- d) – verkort weergegeven – ingebrachte adviezen en zienswijzen;
- e) de mogelijkheden tot bescherming van het milieu, door de nadelige gevolgen voor het milieu, die de inrichting kan veroorzaken, voorkomen, danwel zoveel mogelijk proberen te beperken, voor zover zij niet kunnen worden voorkomen.

Dit houdt in dat tenminste de aspecten onder a tot en met e bij de besluitvorming betrokken moeten worden.

Voorts dient het bevoegd gezag ingevolge het bepaalde in artikel 8.8, tweede lid, van de Wet milieubeheer bij de beslissing op de aanvraag in ieder geval rekening te houden met:

- f) het voor hem geldende milieubeleidsplan;
- g) geldende richtwaarden voor de onderdelen van het milieu, waarvoor de inrichting gevolgen kan hebben.

Dit betekent dat als uitgangspunt wordt genomen overeenstemming met de betrokken facetten. Onder omstandigheden heeft het bevoegd gezag echter de mogelijkheid hiervan gemotiveerd af te wijken.

Bovendien moet het bevoegd gezag ingevolge het bepaalde in artikel 8.8, derde lid van de Wet milieubeheer bij de beslissing op de aanvraag in ieder geval in acht nemen:

- h) geldende grenswaarden, die op basis van hoofdstuk 5 van de Wet milieubeheer gelden of voortvloeien uit hoofdstuk 5 van de Wet geluidhinder;
- i) zogenaamde instructieregels op basis van artikel 8.45 van de Wet milieubeheer.
- j) instructieregels op grond van de Provinciale milieuverordening;
- k) bindende ministeriële aanwijzingen die krachtens artikel 8.27 van de Wet milieubeheer zijn gegeven.

Dit wil zeggen dat de inrichting in ieder geval moet voldoen aan de voorschriften, zoals deze gesteld zijn onder h t/m k. Als niet voldaan kan worden aan deze eisen, dan moet ingevolge het bepaalde in artikel 8.10, tweede lid, van de Wet milieubeheer de vergunning worden geweigerd.

### **Strijdigheid met overige omgevingswetten**

Op grond van artikel 8.9 Wet milieubeheer moeten wij er bij de beslissing op de aanvraag allereerst zorg voor dragen dat er geen strijd ontstaat met regels uit de Wet milieubeheer die voor de inrichting gelden. Daarnaast mag geen strijd ontstaan met de omgevingswetten die in artikel 13.1, lid 2 Wet milieubeheer zijn genoemd. Tenslotte mag geen strijd ontstaan met regels uit de Wet ruimtelijke ordening. Het gaat bij deze laatste categorie om het voorkomen van situaties waarin door vergunningverlening strijd zou ontstaan met een bestemmings- of inpassingsplan, een beheersverordening of regels gesteld bij of krachtens een provinciale verordening of een algemene maatregel van bestuur als bedoeld in artikel 4.1, lid 3, onderscheidenlijk artikel 4.3, lid 3 van de Wet ruimtelijke ordening.

Voor zover sprake is van strijd met de hiervoor genoemde wetten heeft het bevoegd gezag de bevoegdheid om de milieuvergunning op grond van artikel 8.10 Wet milieubeheer te weigeren.

Voor zover nu bekend past de uitbreiding/wijziging van de rundveestal binnen het agrarische bouwblok van het nieuwe, reeds in ontwerp gepubliceerde ontwerp bestemmingsplan buitengebied, en is het aangevraagde initiatief niet strijdig met de hiervoor genoemde omgevingswetten.

### **Geldigheid van de vergunning**

Overeenkomstig artikel 8.20, eerste lid van de Wet milieubeheer geldt de verleende vergunning, voor een ieder die de inrichting drijft. Deze draagt er zorg voor dat de aan de vergunning verbonden voorschriften worden nageleefd.

Voor zover de vergunningaanvraag niet in overeenstemming is met de gestelde voorschriften, zijn de voorschriften bepalend.

Overeenkomstig artikel 8.4, vierde lid, van de Wet milieubeheer vervangt deze vergunning, met ingang van het tijdstip waarop zij in werking treedt, de eerder voor de

inrichting verleende vergunning.

De eerder verleende vergunning vervalt pas op het moment dat deze vergunning zowel in werking is getreden als onherroepelijk is geworden.

### **ALGEMENE ZORGPLICHT**

In de verschillende milieuwetten zijn algemene zorgplichtbepalingen opgenomen, die bepalen dat een ieder voldoende zorg moet dragen:

- over het milieu (art. 1.1a Wet milieubeheer);
- over de bodem en grondwater (art. 13 Wet bodembescherming);
- over handelingen met stoffen of preparaten die gevaren kunnen opleveren voor mens of milieu (art. 2 Wet milieugevaarlijke stoffen).

Deze bepalingen hebben een zogenaamde 'vangnetfunctie' en gelden rechtstreeks, naast de voorschriften en eisen uit de onderhavige vergunning en de algemeen werkende regels.

De bepalingen zijn alleen van betekenis bij handhavend optreden tegen (potentieel) verontreinigende of gevaarlijke handelingen of situaties waarvoor geen expliciete vergunningsvoorschriften of algemeen werkende regels gesteld zijn, omdat de betreffende handelingen of situaties volgens de gangbare, maatschappelijke opvatting getuigen van onvoldoende zorg voor mens en/of milieu.

### **BIJZONDERE OMSTANDIGHEDEN**

In hoofdstuk 17 van de Wet milieubeheer wordt aan inrichtinghouders een plicht opgelegd om bij ongewone voorvallen (calamiteiten) de nadelige gevolgen voor het milieu zoveel als mogelijk te voorkomen, te beperken en ongedaan te maken. Tevens dienen inrichtinghouders in zo'n geval het voorval zo spoedig mogelijk bij het gemeentebestuur te melden en daarbij de gegevens zoals benoemd in artikel 17.2 lid 2 onder a t/m e gegevens te verstrekken.

### **BEST BESCHIKBARE TECHNIEK**

In de Wet milieubeheer is vastgelegd dat aan de vergunning voorschriften verbonden worden om de gevolgen van de inrichting voor het milieu te voorkomen of, als voorkomen niet kan, bij de bron te beperken of ongedaan te maken. De wetgever gaat ervan uit dat daarbij de best beschikbare technieken (BBT) toegepast worden door het bedrijf. In de onderhavige aanvraag en beschikking is hiermee rekening gehouden.

### **ALGEMENE REGELS**

#### **Besluit ozonlaagafbrekende stoffen WMS 2003**

In het Besluit inzake stoffen die de ozonlaag aantasten 1995 (CFK-Besluit) werden eisen gesteld aan de toepassing van stoffen die leiden tot een aantasting van de ozonlaag. In het besluit werden ook voorschriften gesteld aan het gebruik van CFK's, HCFC's en HFK's. Het CFK-Besluit is vervangen door het Besluit ozonlaagafbrekende stoffen Wms 2003. De voorschriften met betrekking tot HFK's zijn echter in een apart besluit opgenomen, namelijk het Besluit broeikasgassen Wms 2003.

Om te bepalen welk besluit van toepassing is dient te worden bepaald of sprake is van een CFK, HCFC of een HFK. Op CFK's en HCFC's is het Besluit ozonlaagafbrekende stoffen Wms 2003 van toepassing. Op HFK's is het Besluit broeikasgassen Wms 2003 van toepassing. In beide besluiten wordt verwezen naar de Regeling lekdichtheidsvoorschriften koelinstallaties 1997 (voortaan RLK 1997).

De koelinstallatie van de melkinstallatie bevat een koelmedium (R507) dat valt onder het Besluit broeikasgassen Wms 2003. Aangezien het minimaliseren van de uitstoot van stoffen die de ozonlaag aantasten reeds in dit besluit en in de Regeling lekdichtheidsvoorschriften koelinstallaties 1997 is geregeld zijn hieromtrent geen voorschriften opgenomen in deze beschikking.

#### **Besluit gebruik dierlijke meststoffen**

Aangezien het uitrijden van mest op/over het land is geregeld in het Besluit gebruik dierlijke meststoffen zijn in deze beschikking hieromtrent geen voorschriften opgenomen.

#### **Deconstructiewet**

In de "Regeling eisen eigenaar of houder van hoog- en laag-risicomateriaal" worden regels gesteld op welke wijze kadavers moeten worden aangeboden, zodat de kadavers naar een erkende destructor overeenkomstig de Deconstructiewet afgevoerd kunnen worden.

### **GEVOLGEN VOOR HET MILIEU**

#### **VERZURING**

Ammoniak heeft een verzurend effect op het milieu via directe opname in planten na depositie vanuit de lucht op het blad of indirect via de bodem en het grondwater of het oppervlaktewater.

Verzuring van het milieu leidt tot verstoring van de verhouding in voedingsstoffen, met als gevolg verdringing van soorten planten die van nature voorkomen in een bepaald ecosysteem en verhoogde gevoeligheid voor verdroging, vorst, ziekten en insectenaantasting. Daarom dient emissie van ammoniak zoveel mogelijk te worden voorkomen.

**Wet ammoniak en veehouderij**

De verzuring door ammoniak door veehouderijen dient te worden getoetst aan de Wet ammoniak en veehouderij (Wav) en de daarbij horende Regeling ammoniak en veehouderij. De Wav is, behoudens voor Mer-plichtige inrichtingen en voor directe ammoniak schade het expliciete toetsingskader.

De Wet ammoniak en veehouderij maakt een onderscheid in bedrijven welke gelegen zijn binnen een straal van 250 meter rondom een zeer kwetsbaar gebied en bedrijven welke geheel daarbuiten liggen. De onderhavige inrichting ligt niet binnen de zone van 250 meter en is niet Mer-plichtig. De Wav houdt voor de onderhavige inrichting derhalve geen directe belemmeringen in.

**Vergunde rechten**

Voor deze inrichting is op 2 juni 2008 een nieuwe de gehele inrichting omvattende vergunning op grond van de Wet milieubeheer verleend. De benodigde bouwvergunning is reeds aangevraagd en wordt aangehouden tot op deze beschikking is beslist.

Tabel 1 bevat een overzicht van het totaal aantal vergunde dieren. De scheikundige formule NH<sub>3</sub> staat voor ammoniak. De ammoniakuitstoot vanuit de stallen c.q. dierenverblijven vormt een milieu-aspect waarop bij aanvragen om vergunning voor een veehouderij in het bijzonder wordt getoetst.

Tabel 1. Berekening ammoniakemissie vergunde situatie.

Soort en stalsysteem	Aantal dieren	Emissiefactor kg NH <sub>3</sub> per dier	Emissie kg NH <sub>3</sub> per jaar
Vrouwelijk jongvee < 2 jaar, A.3.	69	3,9	269,1
Melk- en kalfkoeien > 2 jaar, beweiden, A.1.100.1	206	9,5	1957,0
Vleesvarkens, D.3.100.1	228	2,5	570,0
Totaal			2796,1

De aanvraag van 29 september 2010 en de bijhorende aanvulling van 11 november 2010 heeft betrekking op de in tabel 2 genoemde dieraantallen per diersoort in de daar genoemde huisvestingssystemen. In onderstaande tabel staan tevens de emissiefactoren en ammoniakemissie weergegeven.

Tabel 2. Berekening ammoniakemissie volgens aanvraag 29 september 2010.

Soort en stalsysteem	Aantal dieren	Emissiefactor kg NH <sub>3</sub> per dier	Emissie kg NH <sub>3</sub> per jaar
Vrouwelijk jongvee < 2 jaar, A.3.	128	3,9	499,2
Melk- en kalfkoeien > 2 jaar, A.1.100.2, permanent opstallen	115	11,00	1265,0
Melk- en kalfkoeien > 2 jaar, A.1.8.2, permanent	125	9,2	1150,0

opstallen (BWL 2010.14)			
Totaal			2914,2

De ammoniakemissie neemt toe met 118,1 kg. per jaar.

### **AMvB huisvesting**

Met het Besluit ammoniakemissie huisvesting veehouderij wordt invulling gegeven aan het algemene emissiebeleid voor heel Nederland. Het besluit bepaald dat dierenverblijven, waar emissie-arme huisvestingssystemen voor beschikbaar zijn, op den duur emissie-arm moeten zijn uitgevoerd. Hiertoe bevat het besluit zogenaamde maximale emissiewaarden. Op grond van het besluit mogen alleen nog huisvestingssystemen met een emissiefactor die lager is dan of gelijk is aan de maximale emissiewaarde, toegepast worden. Voor wat betreft de ammoniakemissie worden stalsystemen welke hieraan voldoen beschouwd als zijnde best beschikbare techniek.

### **Best Beschikbare Techniek**

De Wet milieubeheer schrijft voor dat de best beschikbare technieken (BBT) moeten worden toegepast. De belangrijkste emissies/effecten voor wat betreft het houden van dieren worden gevonden in de ammoniak- en geuremissies. Zoals reeds hiervoor vermeld, wordt de AMvB huisvesting voor wat betreft het aspect ammoniak beschouwd als zijnde BBT.

Voor het houden van jongvee zijn geen emissiearme stalsystemen beschikbaar en kunnen traditionele stallen derhalve als BBT beschouwd worden. Voor het houden van melkrundvee zijn wel emissiearme stalsystemen beschikbaar.

De AMvB huisvesting geeft in artikel 3 aan dat de maximale emissiewaarde voor de diercategorie melk- en kalfkoeien ouder dan 2 jaar niet van toepassing zijn ten aanzien van een bestaand huisvestingsstelsel. Gezien hier sprake is van een bestaande reeds eerder vergunde stal wordt hiermee voldaan aan de uitgangspunten van de AMvB huisvesting en kan het stalsysteem als BBT beschouwd worden. De nieuw te bouwen stal wordt emissiearm uitgevoerd en voldoet hiermee aan de AMvB huisvesting en kan ook als BBT beschouwd worden.

Voor wat betreft het geuraspect wordt voldaan aan de uitgangspunten conform de Wet geurhinder en veehouderij. Ook voor dit aspect kunnen de aangevraagde stalsystemen derhalve worden beschouwd als BBT.

### **IPPC-RICHTLIJN**

De IPPC-richtlijn is, voor zover het veehouderijen betreft, alleen van toepassing op de intensieve pluimvee- en varkenshouderij. Voor varkenshouderijen gelden de grenzen van meer dan 2000 vleesvarkens en meer dan 750 zeugen.

Aangezien de aangevraagde situatie alleen betrekking heeft op het houden van rundvee is de IPPC-richtlijn op de onderhavige aanvraag niet van toepassing.

### **VOGELRICHTLIJN/HABITATRICHTLIJN/NBWET GEBIED**

De gemeente Oisterwijk heeft diverse speciale natuurgebieden binnen haar grenzen liggen, de zogenaamde Natura 2000 gebieden (vogel-, habitat-, en de Natuurbeschermingswetgebieden).

De vergunningverlenende instantie moet op grond van de natuurbeschermingwetgeving bij vergunningverlening, plannen en projecten vooraf toetsen of bepaalde beschermde diersoorten niet in hun voortbestaan worden bedreigd.

Per 1 februari 2009 is de Natuurbeschermingswet gewijzigd met als gevolg dat de vergunningsplicht in het kader van de Natuurbeschermingswet 98 ook is gaan gelden in Habitatrichtlijngebieden die wel op de communautaire lijst staan maar nog niet nationaal zijn aangewezen.

Er is geen overgangsrecht opgenomen in de wijziging van de Natuurbeschermingswet 1998. De gewijzigde artikelen gelden dus meteen vanaf 1 februari 2009. Ook op lopende procedures zijn de gewijzigde artikelen van toepassing.

De gemeente is daarom niet meer bevoegd een habitattoets in het kader van de Wet milieubeheer te verrichten.

### **VERSPILLING EN VERSPREIDING**

#### **Preventieve bodembescherming**

Het (nationale) preventieve bodembeschermingsbeleid is vastgelegd in de Nederlandse Richtlijn Bodembescherming bedrijfsmatige activiteiten (verder NRB genoemd). Het beleid is gericht op het realiseren van een verwaarloosbaar bodemrisico voor de reguliere bedrijfsvoering.

Een verwaarloosbaar bodemrisico kan volgens de NRB op verschillende manier worden gerealiseerd. Globaal is de NRB-aanpak samen te vatten als "vloeistofdichte vloeren met een minimum aan gedragsvoorschriften" of "kerende vloeren en/of lekbakken met een zwaar accent op de daarop toegesneden gedragsvoorschriften".

#### **Nulsituatie- en eindsituatiebodemonderzoek**

In de Nederlandse Richtlijn Bodembescherming (NRB) is een lijst opgenomen met activiteiten die als bodembedreigend worden beschouwd. Op grond van lijst 2 en tabel 3.2 van de NRB is de opslag van dierlijke meststoffen in een put en/of bassin een bodembedreigende activiteit. Ook de opslag van brandbare vloeistoffen, overige milieugevaarlijke vloeistoffen en de opslag van bewerkte en onbewerkte vloeibare en pasteuze agrarische producten wordt in de NRB gezien als een bodembedreigende activiteit.



Gezien de uitspraak van de Afdeling bestuursrechtspraak van de Raad van State van 21 januari 1997 (uitspraak E03.95.0821) wordt geen nulsituatie- en eindsituatiebodemonderzoek gevraagd.

### **Energie- en waterverbruik**

Bij de beoordeling van de gevolgen voor het milieu zijn ook het energieverbruik en de energiebesparingmogelijkheden betrokken. De inrichting behoort niet tot een brancheorganisatie waarmee een Meerjarenaafpraak energie-efficiency is afgesloten. In de voorschriften is in eerste instantie volstaan met een registratieverplichting van het jaarlijkse energieverbruik. Verdergaande maatregelen zijn nodig bij een energieverbruik van 200.000 KW of 25.000 m3 aardgas.

### **Lucht**

De rundveestallen en machineberging worden niet verwarmd. Door het gebruik van tractoren en andere landbouwmachines komt er een beperkte emissie naar de lucht vrij. Wij zien geen aanleiding om ten aanzien van deze emissie bijzondere voorschriften aan de vergunning te verbinden. Voor het overige zijn ten aanzien van het aspect "lucht" ook geen bijzondere voorschriften aan de vergunning verbonden. Het geuraspect komt in de paragraaf "stankhinder" aan bod.

### **Wet Luchtkwaliteit**

Volgens het rapport Fijn stof nader Bekeken van het RIVM uit 2005 vormt de landbouw een belangrijke bron van uitstoot van fijn stof.

Als gevolg van de uitbreiding van het melkrundvee, maar vooral het verdwijnen van de varkens op het bedrijf neemt de emissie van fijn stof af met 21.430,0 gram per jaar.

Wij zijn van mening dat deze bedrijfswijziging derhalve voldoet aan de uitgangspunten van de Wet luchtkwaliteit.

## **VERWIJDERING**

### **Afvalstoffen**

Het overheidsbeleid gericht op afvalscheiding heeft betrekking op alle bedrijven en op alle afvalstoffen die bij de bedrijfsvoering vrijkomen. Het uitgangspunt van het beleid is dat afvalstromen die gescheiden ontstaan in beginsel niet vermengd mogen worden met andere afvalstromen. Gevaarlijke afvalstoffen dienen altijd gescheiden te worden.

Het reguleren van afvalscheiding gebeurt op grond van hoofdstuk 10 van de Wet milieubeheer. De voorschriften uit dit hoofdstuk zijn rechtstreeks van kracht. Er is onder andere vastgesteld dat het verboden is om afvalstoffen buiten een inrichting te storten, te verbranden of te begraven (artikel 10.2). Daarnaast is in artikel 10.37 bepaald dat het

verboden is om afvalstoffen af te geven, tenzij dit gebeurt aan een erkende inzamelaar of verwerker van afvalstoffen.

Gelet op de aard van het bedrijf en de gegevens behorende bij de aanvraag hebben wij volgens de systematiek uit de Leidraad Afval- en emissiepreventie in de milieuvergunning geconcludeerd (Infomil, Den Haag, 1996) dat de omvang van de afvalmissie gering is. Er is daarom geen uitgebreide aandacht aan het aspect afvalpreventie besteed. Aan deze vergunning worden voorschriften verbonden voor wat betreft de opslag, verspreiding en afvoer van afvalstoffen.

## **VERSTORING**

### **Stankhinder**

De Wet geurhinder en veehouderij met bijbehorende regeling is het expliciete toetsingskader voor de beoordeling van geuremissie als gevolg van het houden van dieren.

Voor het houden van melkrundvee zijn er geen emissiefactoren vastgesteld, maar gelden vaste afstanden van respectievelijk 50 meter buiten de bebouwde kom en 100 meter binnen de bebouwde kom. De afstand tussen een veehouderij waar dieren worden gehouden, van een diercategorie waarvoor geen geuremissiefactor is vastgesteld, en een geurgevoelig object wordt gemeten vanaf de buitenzijde van het geurgevoelig object tot het dichtstbijzijnde emissiepunt. Daarnaast geldt een minimaal aan te houden afstand van de buitenzijde van een dierverblijf en een geurgevoelig object, te weten in het buitengebied 25 meter.

Het dichtbijgelegen voor geur gevoelig object, de woning van derden aan de Aboomsestraat 2, is gelegen op circa 40 meter van de bestaande ligboxenstal. Om te voldoen aan de benodigde afstand van 50 meter is op tekening aangegeven dat de gevel binnen een straal van 50 meter dicht wordt uitgevoerd en dat de deur alleen wordt geopend voor het onmiddellijk doorlaten van personen, dieren of goederen.

Om er zeker van te zijn dat de deur na gebruik wordt gesloten is in de voorschriften bepaald dat deze automatisch uitgevoerd dient te worden.

Aan de vereiste afstanden uit de Wet geurhinder en veehouderij wordt, door toepassing van deze extra gevelmaatregel, derhalve voldaan. Gelet hierop is geen ontoelaatbare geuroverlast vanuit de inrichting te verwachten.

### **Geluidhinder**

De inrichting is gelegen in het buitengebied van Moergestel en is gelegen binnen de invloedssfeer van de rijksweg A58. Het referentieniveau wordt in hoofdzaak bepaald door de verkeersbewegingen op deze snelweg. Op basis van het aantal

voertuigbewegingen is in de vigerende milieuvergunning bij woningen van derden of op 50 meter van de grens van de inrichting een norm voor het langtijd gemiddeld beoordelingsniveau opgenomen van:

51 dB(A) tussen 07.00 en 19.00 uur (dagperiode);

51 dB(A) tussen 19.00 en 23.00 uur (avondperiode);

41 dB(A) tussen 23.00 en 07.00 uur (nachtperiode).

Ten opzichte van de onderliggende vergunning zal er voor wat betreft de akoestisch relevante geluidsbronnen geen significante wijziging optreden. Het aantal vervoersbewegingen ten gevolge van de uitbreiding in melkvee zal waarschijnlijk iets toenemen terwijl het aantal vervoersbewegingen als gevolg van de gestopte activiteiten van de vleesvarkens dalen.

Voor het piekniveau vanwege de vast opgestelde installaties en toestellen, alsmede door de verrichte werkzaamheden en activiteiten mogen op de gevel van een geluidgevoelige bestemming vanaf de grens van de inrichting niet meer bedragen dan:

70 dB(A) tussen 07.00 en 19.00 uur (dagperiode);

65 dB(A) tussen 19.00 en 23.00 uur (avondperiode);

60 dB(A) tussen 23.00 en 07.00 uur (nachtperiode).

De piekniveaus zijn niet van toepassing verklaard op laden en lossen en verkeersbewegingen van en naar en binnen de inrichting voor zover deze plaatsvinden gedurende de dagperiode.

Voor oogstactiviteiten en het uitrijden van mest is in de vigerende vergunning een ontheffing voor het langtijdgemiddeld beoordelingsniveau opgenomen van 12 maal per jaar gedurende de dagperiode. Deze ontheffing is in de onderhavige vergunning weer opgenomen. Deze activiteiten horen onlosmakelijk bij de bedrijfsvoering, zijn niet of nauwelijks op een andere manier uit te voeren en gelet op het incidenteel karakter en het feit dat deze in de dagperiode plaatsvinden zullen deze activiteiten naar onze mening niet leiden tot overmatige geluidhinder.

#### **Indirecte hinder.**

De hinder van het verkeer van en naar het bedrijf over de openbare weg, waaraan dit bedrijf is gelegen, is getoetst aan de circulaire van het Ministerie van VROM van 29 februari 1996 (nr. MDG 96006131, inzake "Geluidhinder veroorzaakt door het wegverkeer van en naar de inrichting", ook wel de zgn. Schrikkelcirculaire genoemd).

De reikwijdte van deze beoordelingsmethode blijft beperkt tot het verkeer van en naar de inrichting dat akoestisch herkenbaar is ten opzichte van het overige verkeer hetgeen min of meer inhoudt dat zij beperkt blijft tot dat gebied waarbinnen de voertuigen van en naar de inrichting nog niet zijn opgenomen in het heersend verkeersbeeld. Gelet op

het aantal verkeersbewegingen zijn wij van mening dat hierdoor geen overschrijding van de norm zal ontstaan.

### **Externe veiligheid**

Een belangrijk besluit op het gebied van externe veiligheid is het Besluit Risico's Zware Ongevallen (BRZO). In het BRZO zijn criteria opgenomen om vast te stellen of een bedrijf een Extern Veiligheidsrapport (EVR) op moet stellen. Het Besluit Risico's Zware Ongevallen is niet van toepassing op de inrichting.

Op 27 oktober 2004 is het Besluit externe veiligheid inrichtingen (Bevi) en de bijbehorende Regeling externe veiligheid inrichtingen (Revi) in werking getreden.

Op grond van artikel 2 lid 1 van het Besluit externe veiligheid inrichtingen, valt de inrichting niet onder de werkingssfeer van dit besluit.

In de inrichting worden milieugevaarlijke stoffen (met name reinigingsmiddelen en diergeneesmiddelen) opgeslagen en gebruikt. Voorzieningen als genoemd in de PGS 15 "Opslag van verpakte gevaarlijke stoffen" achten wij (gelet op de gevraagde hoeveelheden) hiervoor niet noodzakelijk. Voorschriften op basis van de Wet gewasbeschermingsmiddelen en biociden zijn hier rechtstreeks op van toepassing.

Tevens worden brandbare vloeistoffen in een bovengrondse tank en vaten in een lekbak opgeslagen. Bij het opstellen van de vergunning is derhalve rekening gehouden met de Publicatiereeks Gevaarlijke Stoffen PGS 30 "Vloeibare aardolieproducten; Buitenopslag in kleine installaties".

Het risico voor overige ongevallen die nadelige gevolgen kunnen veroorzaken voor het milieu is in voldoende mate beperkt door het stellen van voorschriften.

### **ANDERE WETTEN**

Wij wijzen er voorts op dat het verlenen van deze vergunning niet inhoudt, dat hiermee is voldaan aan de bepalingen die in andere wetten, verordeningen enz. (zoals de Natuurbeschermingswet 98) zijn gesteld dan wel op grond hiervan kunnen worden voorgeschreven.

### **CONCLUSIE**

Het voorgaande geeft ons geen aanleiding de gevraagde vergunning te weigeren. Ons is niet van adviezen of zienswijzen gebleken, die verlening van de gevraagde vergunning in de weg zouden staan. De mogelijke nadelige gevolgen voor het milieu kunnen worden voorkomen dan wel tot een acceptabel niveau worden beperkt door aan de vergunning milieuvoorschriften te verbinden.

**BESLUIT**

Gelet op de Algemene wet bestuursrecht en de Wet milieubeheer besluiten wij:

- 1) De vergunning als bedoeld in artikel 8.4 (revisievergunning) van de Wet milieubeheer en voor het in werking hebben na die verandering van de gehele inrichting, gelegen aan de Aboomsestraat 4 te Moergestel, te verlenen;
- 2) De bijgaande, als zodanig gewaarmerkte delen van de aanvraag te verbinden aan deze beschikking;
- 3) De bijgaande als zodanig gewaarmerkte voorschriften te verbinden aan deze beschikking.

Datum: 27 juli 2011

Oisterwijk,  
het college,  
namens deze,  
de teamleider Vergunningen,

Dhr. M.J.G. van de Sande