

## Bijlage 6 Nota archeologiebeleid

## **Nota Archeologiebeleid Mill en Sint Hubert**

De implementatie van de Wet op de  
archeologische monumentenzorg in  
het gemeentelijke beleid



## Nota Archeologiebeleid Mill en Sint Hubert

De implementatie van de Wet op de  
archeologische monumentenzorg  
in het gemeentelijke beleid

### Colofon

Opdrachtgever: Gemeente Mill en Sint Hubert

Contactpersonen: Dhr. F. Verstegen en mevr. L. Kling

Auteur: drs. A.E.M. Van de Water en drs. F.P. Kortlang

Titel: Nota Archeologiebeleid Mill en Sint Hubert; De implementatie van de Wet op de Archeologische Monumentenzorg in het gemeentelijke beleid.

Rapportnr.: ArchAeO-rapport 1105

Versie 13-03-2012

ArchAeO, Archeologische Advisering en Ondersteuning

Rapelenburglaan 9

5654 AP Eindhoven

[www.archaeo.nl](http://www.archaeo.nl)

Monumentenhuis Brabant

Markt 9

4931 BR Geertruidenberg



© 2012 ArchAeO

# INHOUDSOPGAVE

VOORWOORD .....	4
SAMENVATTING .....	6
I. LANDSCHAP EN ARCHEOLOGIE: EEN SAMENVATTING .....	9
II. INLEIDING .....	12
1. Waarom een eigen archeologiebeleid? .....	12
2. Noodzaak en kansen.....	13
3. Doel van de Nota Archeologiebeleid .....	13
III. EEN ARCHEOLOGIEBELEID VOOR DE GEMEENTE MILL EN SINT HUBERT .....	14
1. Het archeologiebeleid tot op heden .....	14
2. De archeologische monumentenzorg in de praktijk .....	15
2.1. Behoud in situ, planinpassing en visualisering .....	16
2.2. Plangebied versus bodemversturende ingreep.....	17
2.3. Diepte-ondergrens .....	18
2.4. Oppervlakte-ondergrenzen .....	19
2.5. Gemeentelijke en provinciale archeologische aandachtgebieden .....	25
2.6. Nadere beoordelingsrichtlijnen en beleidsafwegingen .....	25
IV. RANDVOORWAARDEN GEMEENTELIJK ARCHEOLOGIEBELEID .....	28
1. Kostenverhaal en nadere financiële regelingen.....	28
2. Communicatie en publieksbereik .....	31
3. De rol van de heemkundekring en vrijwilligers .....	32
LITERATUUR .....	33
Bijlage 1. Lijst van begrippen en afkortingen .....	34
Bijlage 2. Rijks- en provinciaal beleid .....	40
Bijlage 3. Het proces van de archeologische monumentenzorg .....	45
Bijlage 4. Verschillen tussen verwachtingenkaart en de beleidskaart .....	47
Bijlage 5. Voorbeeldregels t.b.v. dubbelbestemming Waarde-Archeologie .....	51

## VOORWOORD

In 2010 heeft de gemeente aan RAAP Archeologisch Adviesbureau opdracht verleend een onderzoek te doen naar de archeologische waarden binnen de gemeente Mill en Sint Hubert. Dit heeft geresulteerd in: *'Archeologisch erfgoed van Peelhorst en Maasdal: een archeologische waarden- en verwachtingskaart en beleidskaart voor de gemeenten Sint Anthonis, Mill en Sint Hubert, Grave en Landerd. (RAAP-rapport 2214)'*. Dit is een rapport met een reeks kaarten, waaronder een archeologische waarden en -verwachtingenkaart en een archeologische beleidskaart. Thans kiest de gemeente ervoor een eigen gemeentelijk archeologiebeleid te formuleren, met name omdat men van mening is dat het beschermen van archeologische resten in balans dient te zijn met de overige maatschappelijke belangen.

In de voor u liggende *Nota archeologiebeleid Mill en Sint Hubert* worden de beleidsuitgangspunten en hun achtergronden beschreven. Vervolgens ontwikkelt de gemeente een instrumentarium dat dient ter implementatie van het beleid. Met deze documenten in huis, kan de gemeente op verantwoorde wijze een archeologiebeleid implementeren.

### Opzet en leeswijzer

Deze nota bestaat uit 4 delen. Na de samenvatting geeft deel I kort en bondig een overzicht van de archeologische vondsten en landschappen binnen de gemeente. Deel II betreft een inleiding op de archeologienota: het waarom, de kansen en de noodzaak. Deel III vormt het feitelijke archeologiebeleid van de gemeente Mill en Sint Hubert en in deel IV worden de randvoorwaarden voor een goed gemeentelijk archeologiebeleid aangegeven. Gebruikte termen worden in bijlage 1 verklaard.

Ten behoeve van deze nota is het van belang de begrippen archeologie en cultuurhistorie af te bakenen:

Archeologie is de wetenschap die alle aspecten van samenlevingen uit het verleden bestudeert aan de hand van de materiële resten die de mens in het verleden heeft achtergelaten in en op de bodem<sup>1</sup>. 99% van de archeologische resten in Nederland is niet aan de oppervlakte zichtbaar, maar ligt verborgen onder de grond. We noemen dit in Nederland het bodemarchief. Het beperkte aandeel dat niet aan het zicht is onttrokken bestaat bijvoorbeeld uit grafheuvels, hunebedden, kastelen, kerken, grachten, aardwerken, wallen, terpen en dergelijke.

Cultuurhistorie is een veel ruimer begrip waaronder zowel materiële als immateriële zaken kunnen vallen. Het kan over schilderijen gaan, gedachtegoed, verhalen, maar ook patronen en structuren in een landschap die de huidige vorm van dat landschap

---

<sup>1</sup> Materiële resten zijn niet alleen de artefacten (door mens gemaakte voorwerpen), maar ook alle fenomenen die door toedoen van de mens in het verleden in de bodem zijn achter gebleven en nu nog terug te vinden zijn. Dus ook zaken als: spit- en graafsporen, kuilen, resten (paalsporen) van huizen, grafvelden, nederzettingen, akkerlagen (cultuurlagen), ophogingslagen, botanisch materiaal (zaden, vruchten, pollen) etc.

en de rol van de mens hierin mede verklaren. Strikt genomen valt ook het archeologische bodemarchief hieronder.

Als in deze nota gesproken wordt over cultuurhistorie dan worden met name de in het landschap zichtbare, cultuurlandschappelijke relictten uit het verleden bedoeld, zoals akkervormen, verkavelingen, oude wegen, houtwallen, begroeiing, gebouwen en zelfs archeologisch zichtbare fenomenen als grafheuvels en kasteelterreinen<sup>2</sup>. Spreekt men in deze nota van archeologie dan gaat het primair om de archeologische resten die aan het oog onttrokken zijn. Het object van deze nota ligt in onderhavig onderzoek op de archeologie en dus vooral op de aan het zicht onttrokken en in het landschap onder de grond verborgen relictten uit het verleden. In de praktijk gaat het dan vooral over de archeologische resten van vóór ca. 1500. Voor de periode na 1500 zijn vooral de historische bronnen en kaarten van belang. Zoals gezegd zijn uit die periode regelmatig nog relictten zichtbaar in het huidige landschap.

---

<sup>2</sup> Dit is het studieveld van de historische geografie en de gebouwde monumentenzorg.

## SAMENVATTING

De gemeente Mill en Sint Hubert heeft ervoor gekozen een eigen gemeentelijk archeologiebeleid te formuleren. In deze nota worden de beleidsuitgangspunten en hun achtergronden beschreven. In hoofdlijnen komt het erop neer dat bij ruimtelijke initiatieven die leiden tot bodemverstoring archeologisch (inventariserend) onderzoek noodzakelijk is in gebieden met een middelhoge of hoge archeologische verwachtingswaarde en in gebieden met bekende archeologisch resten (de zogenaamde archeologische terreinen). Een onderzoeksverplichting geldt als de oppervlakte van de bodemverstoring groter is dan een voor de gebieden vastgestelde ondergrens én indien de verstoring ook dieper reikt dan 0,4 m beneden maaiveld. Regulier agrarisch grondgebruik wordt daarmee vrijgesteld van de onderzoeksverplichting.

Met dit beleid aangevuld met een aantal implementatiedocumenten, is de gemeente in staat om op verantwoorde wijze een archeologiebeleid te implementeren dat een juiste balans weet te vinden tussen een goede omgang met het archeologisch erfgoed en andere maatschappelijke belangen die bij planontwikkelingen moeten worden gewogen.

Samenvattend kan het archeologiebeleid van de gemeente Mill en Sint Hubert als volgt weergegeven worden:

### **Beleidsregel 1.**

De gemeente Mill en Sint Hubert behoudt zoveel als mogelijk de archeologische resten in de grond (behoud *in situ*) en laat waar redelijkerwijs mogelijk de maatregelen ter bescherming en behoud van de archeologische resten opnemen in het programma van eisen van het ontwerp.

### **Beleidsregel 2.**

De gemeente Mill en Sint Hubert hanteert de oppervlakte van de effectieve bodemverstoring als uitgangspunt voor het bepalen van de archeologische onderzoeksverplichting binnen een plangebied. Dit houdt in dat indien de bodemverstoring dieper reikt dan de ondergrens, archeologisch (voor)onderzoek binnen het plangebied noodzakelijk is.

### **Beleidsregel 3.**

De gemeente Mill en Sint Hubert hanteert een vrijstellingsgrens voor onderzoek tot een verstoringsdiepte van maximaal 0,4 m beneden maaiveld. Ingrepen dieper dan 0,4 m beneden maaiveld zijn onderzoeksplichtig.

Daarnaast zijn ingrepen die een geleidelijk negatief effect kunnen hebben op de archeologie in de bodem (zoals boom- of graszodenteelt of het afplagen van terreinen) maar -mogelijk- minder diep reiken dan 0,4 m beneden maaiveld altijd onderzoeksplichtig. Dit onderzoek vindt echter altijd plaats na afweging ihkv. Een vergunningaanvraag.

### **Beleidsregel 4.**

De gemeente Mill en Sint Hubert hanteert voor de verschillende gebieden van de beleidskaart, verschillende oppervlakte-ondergrenzen:

100 m <sup>2</sup>	gebieden van zeer hoge archeologische waarde
250 m <sup>2</sup>	gebieden van hoge archeologische waarde
250 m <sup>2</sup>	gebieden met een hoge verwachtingswaarde
2500 m <sup>2</sup>	gebieden met een middelhoge verwachtingswaarde
geen	gebieden met een lage of zonder verwachtingswaarde of vrijgegeven gebieden
nvt.	monumenten (hiervoor geldt de Monumentenwet 1988 of de gemeentelijke erfgoedverordening)

#### **Beleidsregel 5.**

De gemeente Mill en Sint Hubert ligt binnen een provinciaal cultuurhistorisch landschap. Er wordt naar gestreefd om het erfgoed zoveel als mogelijk duurzaam en in samenhang te behouden.

De gemeente Mill en Sint Hubert heeft geen gemeentelijke archeologische aandachtsgebieden of archeologische monumenten. De gemeente besluit om vooralsnog geen gemeentelijke archeologische monumenten aan te wijzen, omdat de archeologische waarden op deze locaties voldoende beschermd zijn c.q. worden in de bestemmingsplannen.

#### **Beleidsregel 6.**

De gemeente Mill en Sint Hubert heeft naast al het bovenstaande nog enkele richtlijnen:

1. indien in één plangebied van de beoogde ontwikkeling meerdere verwachtingswaarden voorkomen, dan geldt de hoogste waarde (en dus de kleinste ondergrens) tenzij deze waarde minder dan 10% van het plangebied in beslag neemt. Dit geldt enkel voor de beleidscategorieën 4 t/m 6.
2. indien geen onderzoek moet worden uitgevoerd omdat beneden de onderzoeksgrenzen (diepte- en/of oppervlakte-ondergrens) gebleven wordt, blijft de dubbelbestemming Waarde-Archeologie (WR-A) van het bestemmingsplan onverminderd van kracht.
3. indien op basis van de oppervlakte van de bodemverstorende ingrepen archeologisch vooronderzoek noodzakelijk is, vindt dit plaats in het gehele plangebied.
4. indien de bodem in minder dan 5% van het ingrepengebied verstoord wordt, kan de gemeente vrijstelling verlenen van de verplichting tot uitvoering van archeologisch onderzoek. De dubbelbestemming Waarde-Archeologie (WR-A) van het bestemmingsplan blijft onverminderd van kracht.
5. In gebieden waar ingrepen gepland worden met een geleidelijk effect dient eerst vastgesteld te worden wat het effect van de ingreep (op termijn) kan zijn op de eventueel aanwezige archeologische ondergrond. Dit onderzoek vindt echter altijd plaats na afweging ihkv. Een vergunningaanvraag.
6. Voor -agrarische- activiteiten die vergunningplichtig zijn (zoals diepploegen, aspergeteelt, drainagesystemen aanleggen, enz.) geldt eveneens de verplichting



tot het uitvoeren van een onderzoek om vast te stellen wat het effect op de langere termijn kan zijn.

**Beleidsregel 7.**

De gemeente Mill en Sint Hubert reserveert geen apart budget voor de uitvoering van het gemeentelijk archeologiebeleid en hanteert het landelijke uitgangspunt 'de verstoorder betaalt'. Gemaakte kosten ten behoeve van het uitvoeren van het archeologiebeleid zullen verhaald worden via:

1. de bestuurslastenvergoeding, daar waar het niet-project gebonden kosten betreft;
2. de heffing van leges of kostenverhaal op basis van Wro afdeling 6.4, daar waar het projecten van derden betreft;
3. projectkosten, daar waar het eigen gemeentelijke projecten betreft.

# I. LANDSCHAP EN ARCHEOLOGIE: EEN SAMENVATTING<sup>3</sup>

## **Geo(morfo)logie**

De gemeente Mill en Sint Hubert ligt op de overgang van het Peelblok dat deel uitmaakt van de Peelrandbreuk (zuidwestelijke helft van de gemeente) naar het dal van de Maas (noordoostelijke helft van de gemeente). De bebouwde kom van Mill ligt op het Peelblok, de bebouwde kom van Sint Hubert ligt in het dal van de Maas. De Maas stroomt op circa 5 km ten oosten van de oostelijke gemeentegrens.

De Peelrandbreuk bestaat uit meerdere breuklijnen waarvan er niet één door het grondgebied van Mill en Sint Hubert loopt. Wel loopt één van de breuklijnen parallel aan de oostelijke gemeentegrens. Deze breuk begint ter hoogte van het Noord-Limburgse Meijel en eindigt ter hoogte van Grave. Het Peelblok is opgeheven ten opzichte van de Roerdalslenk. Door de hogere ligging vormt het Peelblok een waterscheiding die duidelijk in het patroon van riviertjes en beken herkenbaar is. Ten westen van het Peelblok stroomt het water via de Roerdalslenk (gelegen op circa zeven kilometer ten westen van de westelijke gemeentegrens) richting 's Hertogenbosch. Ten oosten monden de rivieren uit in de Maas.

De ondergrond van het Peelblok bestaat uit rivierafzettingen van de Rijn en de Maas (Formatie van Beegden). Deze zijn afgezet tijdens het Pleistoceen (2,6 miljoen jaar geleden - 11.755 jaar geleden). Aan het einde van het Pleistoceen zijn deze rivierafzettingen bedekt door dekzand (Laagpakket van Wierden van de Formatie van Boxtel). Erosie heeft er plaatselijk voor gezorgd dat delen van het dekzandpakket verdwenen zijn, waardoor de pleistocene rivierafzettingen (met grover zand en grind) deels aan de oppervlakte kunnen worden aangetroffen.

Het noordoostelijke deel van de gemeente ligt binnen het dal van de Maas op een Maasterras. De ondergrond bestaat hier uit rivierafzettingen die bestaan uit metersdikke pakketten grof zand en grind. De oudste afzettingen hiervan dateren uit het Pliocene (5,3 - 2,6 miljoen jaar geleden), de jongste uit het Holoceen (circa 11.755 - heden).

Door tektonische opheffing sneed de Maas zich vooral tijdens de interglacialen (warmere perioden tussen de ijstijden) dieper en dieper in het landschap in. Tijdens de glacialen heeft de Maas grote hoeveelheden grind en zand afgezet. Door deze afwisseling heeft de Maas zijn loop vaak verlegd. Aan het einde van het Pleistoceen is ook over de rivierafzettingen dekzand afgezet door de wind (Laagpakket van Wierden van de Formatie van Boxtel). Dit dekzand is afgezet in de vorm van vlaktes, welvingen en dekzandruggen.

Doordat een groot deel van de gemeente op het Peelblok ligt, komen op dit plateau rivierafzettingen vanaf het maaiveld voor. Aan de westelijke zijde zijn deze bedekt door een laag dekzand. Ten westen van de bebouwde kom van Mill is het dekzand afgezet als een dekzandrug met een oost-west oriëntatie. Grote delen hiervan zijn afgegraven. Nabij de rand van het Peelblok met het Maasdal liggen enkele droogdalen. Het grootste dal loopt dwars door

---

<sup>3</sup> De samenvatting van de archeologische en de landschappelijke evolutie binnen de gemeente Mill en Sint Hubert is gebaseerd op R. Exaltus en T. DeVille, 2010 en RAAP Archeologisch Adviesbureau bv., 2011.

de bebouwde kom van Mill. In de jaren '30 van de 20ste eeuw is dwars door dit dal het Peelkanaal (ook bekend als het defensiekanaal) gegraven.

Het noordoostelijke gedeelte van de gemeente Mill en Sint Hubert ligt op een terrasvlakte die bedekt is met overstromingsmateriaal of een vlakte van ten dele verspoeld dekzand. Dit terras wordt in het uiterst noordoosten doorsneden door geulen van een vlechtend afwateringssysteem. Op dit terras is het dekzand plaatselijk afgezet in de vorm van dekzandruggen.

### **Bewoningsgeschiedenis**

Vanaf het einde van de laatste ijstijd trokken jager-verzamelaars rond die sterk afhankelijk waren van het natuurlijke voedselaanbod. Zij hadden daardoor een nomadisch bestaan en leefden in tijdelijke kampementen. Dergelijke kampementen worden thans archeologisch vooral gekenmerkt door een grotere of kleinere spreiding van vuurstenen artefacten in de bodem. Soms kan nog de oorspronkelijke haardplaats worden aangetroffen. Doordat de vindplaatsen veelal uit een oppervlakkige vondstspreading bestaan met weinig diepe grondsporen, zijn vindplaatsen uit het laat-Paleolithicum en het Mesolithicum erg kwetsbaar. Vuursteenvindplaatsen komen in het dekzandlandschap gewoonlijk voor op de hoger gelegen ruggen en welvingen en dan met name op de overgangszones naar water en vochtige laagten (zogenaamde gradiëntzones). In de nabijheid van water heerste een grote(re) biodiversiteit waardoor het vergaren van voedsel werd vergemakkelijkt. In beekdalen liggen de vindplaatsen uit deze periode veelal op de hoger gelegen donken (zandige opduikingen) en oude terrasruggen. In Mill en Sint Hubert komen Paleolithische en Mesolithische resten voor in het dal dat de bebouwde kom van Mill als het ware in tweeën verdeelt en in de noordoostelijke hoek van de gemeente, aan de voet van een dekzandrug op het Maasterras in de nabijheid van een oude Maasgeul. Het betreft hoofdzakelijk losse vuursteenvondsten, waarvan sommige niet met zekerheid aan deze periodes zijn toegeschreven. Concrete sporen van kampementen zijn tot op heden niet aangetroffen binnen de gemeente.

Vanaf het Neolithicum vond er een geleidelijke overgang plaats van een nomadische bestaan (jagen-verzamelen) naar een meer sedentair bestaan waarbij jacht en verzamelen van voedsel steeds meer een ondergeschikte rol gingen spelen ten opzichte van de doelbewuste voedselproductie door middel van landbouw en veeteelt. Het sedentaire bestaan leidde archeologisch tot het ontstaan van vindplaatsen die gekenmerkt worden door een aanmerkelijk grotere dichtheid aan in de natuurlijke ondergrond ingegraven bodemsporen zoals paalkuilen, greppels, afvalkuilen en waterputten.

Tot in de Volle Middeleeuwen wijken de bewoningslocaties niet wezenlijk af van de hoge en droge ligging waarvoor jager-verzamelaars kozen, al bevindt de bewoning zich later meer verspreid over de dekzandruggen en de flanken daarvan. In de gemeente Mill en Sint Hubert zijn verschillende archeologische resten aangetroffen die worden gedateerd in de periode Neolithicum tot en met de Volle Middeleeuwen. Het betreft veelal losse vondsten zoals keramiek en vuurstenen artefacten, maar ook sporen van een grafveld (gelegen ten oosten van Mill) en nederzettingssporen uit het Neolithicum (ten noordoosten van Langenboom).

Vanaf de Late Middeleeuwen verandert de locatiekeuze enigszins. Nederzettingen worden niet langer als vanzelfsprekend gesitueerd op hoge en droge plaatsen maar er vindt een verschuiving plaats naar de wat lagere landschappelijke zones op de flanken van de akkerbouwgebieden, langs doorgangswegen, op kruispunten van wegen en aan rivierovergangen. De bebouwde kom van Mill ligt op de rand van het Peelblok nabij een dalvormige laagte. De dorpskern ligt aan een goed oversteekbaar deel van dit dal. De dorpskern van Sint Hubert ligt aan de voet van het Peelblok op een Maasterras dat gezien de aanwezigheid van gooreerdgronden gekenmerkt wordt door ondiepe grondwaterstand.

Het zuidwestelijke deel van de gemeente Mill en Sint Hubert is pas in de loop van de negentiende eeuw ontgonnen. Nadat hier op grote schaal het grondwater niveau is verlaagd, zijn deze gebieden in gebruik genomen voor de landbouw. Ontginningsdorpen zoals bijvoorbeeld Wilbertoord en Langeboom zijn dan ook van recente oorsprong.

Mill en Sint Hubert kent twee historische kastelen: Kasteel Aldendriel, bestaande uit een voorburcht en een hoofdburcht en dat minstens teruggaat tot het jaar 1477; en kasteel Tongelaar, waarvan de huidige bouw stamt uit de 15de eeuw, maar de oorsprong mogelijk in de Volle Middeleeuwen ligt.

<b>Historische Tijd</b>	1.800 – heden	Nieuwste tijd	<b>Holoceen</b>
	1.500-1.800 na Chr.	Nieuwe tijd	
	1.050 – 1.500 na Chr.	Volle en Late Middeleeuwen	
<b>Protohistorie</b>	450 – 1.050 na Chr.	Vroege Middeleeuwen	
	12 voor Chr. - 450 na Chr.	Romeinse tijd	
<b>Prehistorie</b>	800 – 12 v. Chr.	IJzertijd	
	2.000 - 800 v. Chr.	Bronstijd	
	5.300 – 2.000 v. Chr.	Neolithicum (Nieuwe Steentijd)	
	8.800 – 5.300 v.Chr.	Mesolithicum (Midden Steentijd)	
	300.000 – 8.800 v. Chr.	Paleolithicum (Oude Steentijd, incl. de laatste ijstijd)	<b>Pleistoceen</b>

Tabel 1. Archeologische perioden in Nederland.

## II. INLEIDING

### 1. WAAROM EEN EIGEN ARCHEOLOGIEBELEID?

Sinds 1 september 2007 is de Wet op de archeologische monumentenzorg (Wamz) van kracht. In deze herziening van de Monumentenwet 1988 zijn -ter voorkoming dat de bodem van ons land verandert in een 'cultuurhistorische woestijn' -de uitgangspunten van het Europese Verdrag van Malta<sup>4</sup> (1992) voor Nederland nader uitgewerkt. De belangrijkste veranderingen betreffen:

- het streven naar behoud en bescherming van archeologische waarden in de bodem;
- de kosten van archeologische werkzaamheden komen in principe voor rekening van de initiatiefnemer van bodemversturende activiteiten (veroorzakerprincipe);
- de archeologische monumentenzorg wordt een geïntegreerd onderdeel van het ruimtelijke ordeningsproces.

In het nieuwe bestel wordt een grotere verantwoordelijkheid en een sturende rol neergelegd bij de gemeentelijke overheid, niet in de laatste plaats omdat ook de nieuwe Wet ruimtelijke ordening (Wro) op 1 juli 2008 en de Wet algemene bepalingen omgevingsrecht (Wabo) op 1 oktober 2010 van kracht zijn geworden.

Met deze beleidsuitvoering komt een aantal nieuwe taken op de gemeenten af<sup>5</sup>:

1. de archeologische en cultuurhistorische waarden dienen op verantwoorde wijze te worden geïntegreerd in het ruimtelijke beleid. Centraal instrument hierbij is het bestemmingsplan.
2. het archeologische belang dient tevens bij het verlenen van omgevingsvergunningen aan de orde te komen.
3. alle archeologische informatie dient in het kader van de Wet kenbaarheid publiekrechtelijke beperkingen onroerende zaken (Wkpb) ontsloten te zijn voor zowel burgers als overheid.

Het gaat in het nieuwe bestel om serieuze financiële en maatschappelijke belangen. Het is de gemeente er vanzelfsprekend alles aan gelegen om over een goed instrumentarium te beschikken waaruit blijkt dat alle belangen zijn gezien en gewogen. Uitgangspunt is dat er op gemeentelijk niveau op verantwoorde wijze wordt omgegaan met het archeologische erfgoed. Een verantwoord beleid kan leiden tot beperkingen en/of extra kosten<sup>6</sup> bij het ontwikkelen van bestemmingsplannen en bij het verlenen van vergunningen, maar biedt tegelijkertijd ook kansen om bij de inwoners van de gemeente het cultuurhistorisch besef te bevorderen en iets wezenlijks toe te voegen aan de historische identiteit van de gemeente.

Het is aan gemeenten om in hun ruimtelijke beleid een juiste balans te vinden tussen een goede zorg voor het archeologische erfgoed en de andere maatschappelijke afwegingen die

---

<sup>4</sup> Het verdrag van Malta wordt ook wel Verdrag van Valletta genoemd, naar de hoofdstad van het eiland Malta.

<sup>5</sup> Het wettelijk kader dat door Rijks- dan wel Provinciale wetten, verordeningen, uitvoeringsbesluiten, ed. bepaald wordt, wordt nader toegelicht in bijlage 2 van deze nota.

<sup>6</sup> Qua kosten kan gedacht worden aan: werkingskosten van het gemeentelijk apparaat, onderzoekskosten bij toevalsvondsten, kosten van onderzoek door archeologievrijwilligers, ... In Hoofdstuk III.1 wordt hier dieper op in gegaan.

hierbij moeten worden gemaakt. De gemeenten hebben hierdoor niet alleen plichten, maar ook de ruimte om binnen de wettelijke kaders een eigen koers te varen en keuzes te maken. In 2010 heeft de gemeente de eerste stappen richting een eigen archeologiebeleid gezet. Toen heeft RAAP Archeologisch Adviesbureau in opdracht een inventarisatie gemaakt van de bekende en te verwachten archeologische waarden, wat resulteerde in een rapport: RAAP Archeologisch Adviesbureau bv., 2011, *Archeologisch erfgoed van Peelhorst en Maasdal: een archeologische waarden- en verwachtingskaart en beleidskaart voor de gemeenten Sint Anthonis, Mill en Sint Hubert, Grave en Landerd (RAAP-rapport 2214)*. Momenteel acht de gemeente het opportuun om een gedegen onderbouwd archeologiebeleid te ontwikkelen.

## **2. NOODZAAK EN KANSEN**

De gemeente is zich terdege bewust van het feit dat archeologische resten een formeel onderdeel zijn van ons historische, (stede)bouwkundige en landschappelijke erfgoed. Het bodemarchief bevat vele karakteristieke en bijzondere elementen die een belangrijke bron van informatie en inspiratie vormen voor de historische identiteit van onze samenleving. In de toenemende strijd om schaarse ruimte dreigt het archeologische erfgoed steeds meer het onderspit te delven. De ontwikkeling van woningbouwlocaties en bedrijventerreinen, intensivering van de landbouw, het uitvoeren van infrastructurele projecten en natuurontwikkeling, eisen alle hun tol van het archeologische erfgoed in de bodem. In het verleden ging dit erfgoed regelmatig ongezien verloren. Het bodemarchief waarin een groot deel van onze geschiedenis ligt opgeslagen, is maar éénmalig raadpleegbaar en niet regenererbaar. Wat eenmaal verloren is gegaan, komt niet meer terug.

Daarom heeft de gemeente met de veranderende wetgeving zich geconformeerd aan de uitgangspunten van het rijk om het archeologische erfgoed goed te beschermen. Sinds 2007 hanteerde de gemeente dan ook de oppervlakteondergrens van 100 m<sup>2</sup>. Dit leidde tot een streng gemeentelijk archeologiebeleid met een hele hoge onderzoeksdruk. Met het archeologiebeleid zoals dat in deze nota is opgenomen, worden de archeologische resten op een goede manier beschermen en wordt een maatschappelijk verantwoord beleid gecreëerd met een juiste balans tussen een goede zorg voor het archeologische erfgoed en de andere maatschappelijke afwegingen die hierbij moeten worden gemaakt.

## **3. DOEL VAN DE NOTA ARCHEOLOGIEBELEID**

Met deze nota beoogt de gemeente inzicht te geven in de achtergronden van het archeologiebeleid en de gemeentelijke archeologievisie voor de komende jaren te formuleren. Het geeft de lijn aan waarlangs het archeologiebeleid tot stand komt. Leidraad daarbij is dat archeologie een integraal onderdeel vormt bij de afwegingen betreffende de ruimtelijke ordening en de ruimtelijke kwaliteit van de gemeente en daarbij transparant is voor burgers en investeerders.

### III. EEN ARCHEOLOGIEBELEID VOOR DE GEMEENTE MILL EN SINT HUBERT

#### 1. HET ARCHEOLOGIEBELEID TOT OP HEDEN

De gemeente is de afgelopen jaren regelmatig geconfronteerd met het aspect archeologie bij planontwikkeling. In 2002 heeft de provincie Noord-Brabant haar streekplan 'Malta-proof' gemaakt met de hieraan gekoppelde Cultuurhistorische Waardenkaart. Voor de archeologie is de kaart gebaseerd op de Indicatieve Kaart voor Archeologische Waarden (IKAW) en de Archeologische Monumentenkaart (AMK). Met dit instrument vervulde de provincie tot voor kort (tot aan de Wro, juli 2008) een belangrijke toezichthoudende en toetsende rol bij nieuwe bestemmingsplannen en vrijstellings- en wijzigingsbesluiten, alsmede bij het verlenen van vergunningen voor ontgrondingen. Er is van 2002 tot 2008 dan ook scherp door de provincie gecontroleerd of het aspect archeologie bij ruimtelijke plannen door middel van (voor)onderzoek op juiste wijze werd meegewogen. Zolang dit niet het geval was, werd geen goedkeuring verleend aan het plan. Sinds 2002 is met de gemeentelijke toetsing voor het aspect archeologie ook het takenpakket van de gemeente Mill en Sint Hubert verzwaaard.

Sinds de inwerkingtreding van de Wamz per 1 september 2007 en de terugtrekkende beweging van de provincie, heeft de gemeente zich met betrekking tot het gemeentelijke archeologiebeleid aangesloten bij het landelijke uitgangspunt. Ruimtelijke ingrepen die groter zijn dan 100 m<sup>2</sup> dienen sindsdien archeologisch onderzocht te worden. Dit leidde tot een streng gemeentelijk archeologiebeleid met een hele hoge onderzoeksdruk. Met het archeologiebeleid zoals dat in deze nota is opgenomen worden de archeologische resten op een goede manier beschermd en een maatschappelijk verantwoord beleid gecreëerd met een juiste balans tussen een goede zorg voor het archeologische erfgoed en de andere maatschappelijke afwegingen die hierbij moeten worden gemaakt.

Jaar	Naam document	Korte beschrijving document
2011	Verordening Ruimte Noord-Brabant 2011	De provincie Noord-Brabant wil de ruimtelijke kwaliteit van Noord-Brabant bevorderen. Dit betekent dat nieuwe ontwikkelingen een bijdrage moeten leveren aan diens kernkwaliteiten. Deze kernkwaliteiten zijn onder andere de nationale landschappen, de aardkundige waarden, de cultuurhistorische objecten en de cultuurhistorische waardevolle landschappen.
2010	Monumentenverordening gemeente Mill en Sint Hubert 2010	In deze verordening wordt de aanwijzing en instandhouding van gemeentelijke monumenten geregeld. Naast bovengrondse (gebouwde) objecten kunnen tevens cultuurhistorisch (waaronder ook archeologische) waardevolle landschappen aangewezen worden.
2010	Cultuurhistorische	In 2006 heeft de provincie Noord-Brabant de eerste versie van

	Waardenkaart Noord-Brabant	de Cultuurhistorische Waardenkaart (CHW) gepresenteerd. In 2010 is deze kaart aangevuld met onder andere de archeologische landschappen. De CHW geeft informatie over archeologische monumenten (terreinen), verwachtingswaarden en een aantal geselecteerde archeologische landschappen.
2007	Wet op de archeologische monumentenzorg	Uitgangspunt van de Wamz is om archeologische waarden te beschermen, zonder meer maatschappelijke last te veroorzaken dan nodig is. Wat er moet gebeuren, verschilt per gebied en regio, dus niet alle activiteiten zijn even ingrijpend. De Wamz heeft vier belangrijke pijlers: <ul style="list-style-type: none"> <li>• archeologische waarden moeten zo veel mogelijk in de bodem (in situ) worden bewaard;</li> <li>• archeologie moet tijdig worden meegenomen in de procedures van ruimtelijke planvorming;</li> <li>• de verstoorder van het bodemarchief betaalt de kosten van archeologisch vooronderzoek en noodzakelijke volwaardige opgravingen, voor zover die kosten redelijkerwijs kunnen worden toegerekend aan de verstoorder;</li> <li>• gemeenten en provincies krijgen een belangrijke rol in de verankering van archeologie in hun ruimtelijke plannen en vergunningen; zij krijgen de ruimte om vergunningvoorwaarden genuanceerd in te vullen.</li> </ul>

Tabel 2. Beleidsdocumenten met betrekking tot archeologische monumentenzorg binnen de gemeente Mill en Sint Hubert.

## 2. DE ARCHEOLOGISCHE MONUMENTENZORG IN DE PRAKTIJK

Bij de uiteindelijke inrichting van het archeologiebeleid binnen de gemeente zijn verschillende combinaties van beleidsinstrumenten denkbaar, variërend van enkel en alleen uitvoeren van de wettelijk opgelegde taken tot een hoge mate van autonomie in dat beleid, waarbij de gemeente niet alleen een eigen regie voert, maar bovendien ook de uitvoering van archeologisch onderzoek in eigen hand houdt.

De gemeente is in 2009 het traject voor een eigen archeologiebeleid gestart met het laten vervaardigen van een archeologische waarden- en verwachtingenkaart, opgevolgd met het opstellen van een archeologische beleidskaart en deze beleidsnota archeologie. Hiermee heeft de gemeente aangegeven een zekere autonomie na te streven en deze verantwoordelijkheid ook te willen dragen. Daartoe kunnen in meer of mindere mate een aantal potentiële beleidsinstrumenten ingezet worden:

1. een gemeentelijke archeologische waarden- en beleidskaart;
2. bestemmingsplanregels en vergunningsvoorwaarden;
3. ondergrenzen voor archeologisch onderzoek;
4. voorlichting- en informatie voor betrokkenen;
5. nadere financiële regelingen zoals de bestuurslastenvergoeding.



Enkel die instrumenten die ook feitelijk deel uitmaken van het archeologiebeleid worden hierna besproken en verder uitgewerkt. Dit laat onverlet dat in de toekomst de andere instrumenten verder ontwikkeld kunnen worden.

## **2.1. Behoud in situ, planinpassing en visualisering**

Nederland heeft een rijkdom aan historie. Voor velen heeft de kwaliteit van de leefomgeving iets te maken met historische wortels. Vaak in de vorm van ankerpunten in het landschap als oude gebouwen, een boom of een sluisje, waaraan een historisch verhaal of gebeurtenis is verbonden. Het ontbreken van dit soort zaken wordt in nieuwe woon- en werkgebieden bewust of onbewust als een gemis ervaren. Archeologie en cultuurhistorie in het algemeen kunnen een tegenwicht bieden aan de toenemende eenvormigheid van onze leefomgeving. Zij dragen bij aan de identiteit die mensen ontleen aan een gebied of plek, en fungeren op die manier als inspiratiebron en kwaliteitsimpuls voor ruimtelijke opgaven. Zo kan een belangrijke bijdrage worden geleverd om ook in nieuwe inrichtingsplannen geschiedenis een plaats te geven of zelfs nieuwe geschiedenissen te laten ontstaan. Deze denk- en werkwijze wordt ook wel *behoud door ontwikkeling* genoemd, en komt voort uit de Rijksnota Belvédère.

Wat nodig is, is een aantrekkelijke vertaalslag waarin stedenbouwkundigen, landschapsarchitecten, archeologen en kunstenaars elkaar weten te vinden. Indien we erin slagen een stukje al dan niet opgegraven geschiedenis te visualiseren in het straatbeeld dan kan dit bijdragen aan verhoging van de kwaliteit en de identiteit van de leefomgeving. Op die manier kost archeologie niet alleen geld, maar is er ook sprake van *return on investment*.

Algemeen beleidsuitgangspunt is dat archeologische resten bij voorkeur in de grond (*in situ*) behouden worden (conform het Malta-principe en de Wamz). Het vermijden van kostbare opgravingen is niet alleen vanuit overwegingen van kostenefficiëntie beter, behoud *in situ* maakt ook voor toekomstige generaties het kennismaken met het verleden mogelijk. Opgraven wordt eigenlijk gezien als *second best* optie, maar in de praktijk blijkt meestal toch de voorkeur te worden gegeven aan de ontwikkeling van een gebied, en daarmee ook de keuze voor opgraven. Vanuit behoudsdoelstelling is het van belang dat bij het ontwerp en de voorbereiding van nieuwbouwplannen in gebieden waar archeologische waarden aanwezig zijn, in een zo vroeg mogelijk stadium onderzocht wordt in hoeverre archeologische resten via civieltechnische maatregelen *in situ* kunnen worden veiliggesteld. Hoewel dit soort maatregelen soms enige creativiteit en flexibiliteit aan de ontwerpkant vereisen en soms ook additionele kosten in de uitvoering met zich meebrengen, wegen deze investeringen over het algemeen in ruime mate op tegen de kosten van een uitgebreide opgraving.

Bij inpassingsmaatregelen en archeologiesparend bouwen kan concreet gedacht worden aan het vermijden van de aanleg van (parkeer)kelders, het toepassen van zogenaamde zettingsvrije constructies, het bouwen op bestaande funderingen of het toepassen van draagconstructies boven archeologisch waardevolle lagen. Bij projecten in archeologisch waardevolle gebieden of zones met een hoge verwachting waar de gemeente als (gedeelde) opdrachtgever optreedt, laat de gemeente, daar waar redelijkerwijs mogelijk, dergelijke archeologische maatregelen opnemen in het programma van eisen van het ontwerp.

**Beleidsregel 1.**

*De gemeente Mill en Sint Hubert behoudt zoveel als mogelijk de archeologische resten in de grond (behoud in situ) en laat waar redelijkerwijs mogelijk de maatregelen ter bescherming en behoud van de archeologische resten opnemen in het programma van eisen van het ontwerp.*

## **2.2. Plangebied versus bodemversturende ingreep**

Er is de laatste jaren nogal wat verwarring ontstaan over het gebruik van de term omvang plangebied in relatie tot de omvang van de feitelijke verstoring en de archeologische onderzoeksplicht. Dit heeft ertoe geleid dat veel archeologische beleidsadvieskaarten en beleidsnota's op dit moment spreken van een omvang van plangebieden. Het is echter reëler om uit te gaan van de feitelijke omvang van de verstoring binnen een plangebied in relatie tot de onderzoeksplicht. In het belang van het bodemarchief, maar ook in het belang van de burger is het dus zinvoller om bij het bepalen van de onderzoeksverplichting uit te gaan van de feitelijke bodemverstoring en een maatschappelijk en archeologisch verantwoorde ondergrens voor onderzoek (proportionaliteitsbeginsel).

De ondergrenzen voor oppervlakten zoals die hieronder zijn aangegeven, zijn dus gebaseerd op de omvang van het gebied waarbinnen de bodemversturende ingreep plaatsvindt (inclusief de te verwachten bijkomende noodzakelijke verstoring van bijvoorbeeld kabels en leidingen<sup>7</sup>). Indien de ondergrens overschreden wordt en archeologisch (voor)onderzoek dus noodzakelijk is, dient wel het gehele plangebied inventariserend onderzocht te worden. Dit principe wordt gehanteerd om bij het aantreffen van (behoudenswaardige) archeologische resten plaanpassing door bijvoorbeeld verplaatsen van de bodemversturende ingrepen mogelijk te maken zonder dat bijkomend onderzoek op de nieuwe verstoringslocatie noodzakelijk is.

Een vrijstelling van onderzoeksplicht betekent niet dat daarmee de eventuele dubbelbestemming verandert. Bij bestemmingsplanwijziging kan bovendien archeologie altijd (weer) als dubbelbestemming worden meegenomen. Uitgaande van de omvang van bodemverstoring voorkomt in veel gevallen dat bij relatief kleine (vaak particuliere) ingrepen ten opzichte van grote(re) plangebieden een onderzoeksplicht ontstaat voor het volledige plangebied, terwijl de feitelijke ontwikkeling misschien maar de bouw van één huis betreft.

**Beleidsregel 2.**

*De gemeente Mill en Sint Hubert hanteert de oppervlakte van de effectieve bodemversturende ingrepen als uitgangspunt voor het bepalen van de archeologische onderzoeksverplichting binnen een plangebied. Dit houdt in dat indien de bodemversturende ingreep de ondergrens overschrijdt, archeologisch (voor)onderzoek binnen het gehele plangebied noodzakelijk is.*

---

<sup>7</sup> Bij het te berekenen verstoringsoppervlak bij de bouw van een huis, schuur of stal, wordt boven het te bebouwen oppervlak een marge 5-10 % opgeteld om de feitelijke omvang van de bouwput, de aan te leggen kabels en leidingsleuven en dergelijke qua verstoring mee te rekenen.

### 2.3. Diepte-ondergrens

Met een vrijstellingsdiepte van 0,4 m beneden maaiveld (-MV) heeft de gemeente een balans gezocht tussen archeologisch verantwoord handelen en dat wat maatschappelijk en praktisch haalbaar is. In enkele delen van het gemeentelijk grondgebied kunnen archeologisch relevante lagen mogelijk dicht aan het oppervlak liggen. Op de meeste plaatsen zijn archeologisch relevante woonlagen opgenomen in de (recente) bouwvoor (voor zover geen sprake is van bijvoorbeeld heide- bos-, of stuifzandgebieden). De bouwvoor heeft gemiddeld een dikte van 0,3 tot 0,5 m waaronder een eerste archeologisch sporenvak bij een opgraving zichtbaar kan worden. Vanuit archeologisch perspectief zou een algemene vrijstelling van 0,3 m -MV misschien te verkiezen zijn. Een dergelijke beperking is echter maatschappelijk moeilijk uitvoerbaar (ook niet controleerbaar of te handhaven) en zou betekenen dat normaal bodemgebruik en zelfs het omspitten van de eigen tuin al snel vergunningplichtige activiteiten worden. De wet- en regelgeving, en dus ook het gemeentelijk archeologiebeleid, wil zich richten op die bodemingrepen die plaatsvinden in het kader van nieuwe bouw- of inrichtingsprojecten met grootschalig grondverzet en cultuurtechnische ingrepen die niet tot 'normaal agrarisch bodemgebruik' kunnen worden gerekend, zoals diepploegen, egaliseren, aspergeteelt, de aanleg van drainagesystemen en dergelijke. Deze ingrepen reiken in vrijwel alle gevallen dieper dan 0,4 m -MV en vallen in het agrarisch gebied derhalve niet binnen de vrijstellingsdrempel.

Een aparte categorie vormen de bodemingrepen die een geleidelijk effect hebben op de dieper liggende archeologische resten. Het betreft dan met name die bodemingrepen die de afvoer van grond met zich meebrengt die niet opnieuw wordt aangevuld. Hierbij kan gedacht worden aan het afplaggen van heide in het kader van natuurbeheer en -ontwikkeling, (laan)bomenteelt, graszodenteelt, maar ook het aanbrengen van diepwortelende beplanting kan leiden tot een ongeziene en ongewenste verstoring van de archeologische resten zonder dat grondverzet plaatsvindt.

In dergelijke gevallen is het belangrijk in het kader van een vergunning eerst vast te stellen wat het effect van de ingreep (op de langere termijn) kan zijn op de eventueel aanwezige archeologische ondergrond. Dit dient te gebeuren door het vaststellen van de dikte van de bouwvoor of het beschermende akkerdek en de diepteligging van de archeologisch relevante laag met behulp van verkennende boringen en/of profielputjes.

#### **Beleidsregel 3.**

*De gemeente Mill en Sint Hubert hanteert een verstoringsdiepte van maximaal 0,4 m beneden maaiveld. Ingrepen dieper dan 0,4 meter beneden maaiveld zijn onderzoeksplichtig.*

*Daarnaast zijn ingrepen die een geleidelijk negatief effect kunnen hebben op de archeologie in de bodem (zoals boom- of graszodenteelt of het afplaggen van terreinen) maar -mogelijk- minder diep reiken dan 0,4 m beneden maaiveld altijd onderzoeksplichtig. Dit onderzoek vindt echter altijd plaats na afweging ihkv. Een vergunningaanvraag.*

## 2.4. Oppervlakte-ondergrenzen

In de Wamz is bij artikel 41a een algemene vrijstelling<sup>8</sup> van de in bestemmingsplannen vast te leggen onderzoekseis opgenomen voor bodemingrepen kleiner dan 100 m<sup>2</sup> maar geeft tegelijk ook aan dat de gemeenteraad afwijkende oppervlakten (groter, dan wel kleiner dan voornoemde 100 m<sup>2</sup>) kan vaststellen. Deze beperking is ontstaan vanuit de gedachte dat hele kleine initiatieven van vaak particulieren, niet onnodig verzaamd en belast moeten worden met onderzoeken die inhoudelijk niet zo heel veel bijdragen.

Doch tegelijk is het rijk zich ervan bewust dat ook ingrepen kleiner dan 100 m<sup>2</sup> tot aanzienlijke schade kunnen leiden bij bepaalde archeologische vindplaatsen. Om die reden worden rijksmonumenten buiten deze vrijstelling gehouden.

Om dezelfde reden heeft de gemeente overwogen een aantal bijzondere archeologische objecten (terreinen) binnen de gemeente aan te wijzen tot gemeentelijk monument. Op grond van onderzoek komen drie locaties in aanmerking om aangewezen te worden als gemeentelijk archeologisch monument, te weten: kasteel Aldendriel, Landgoed Tongelaer, Kerk van de H. Hubertus en Barbara te Sint Hubert en de Onze Lieve Vrouwekapel (ten Hove). De gemeente heeft echter besloten om vooralsnog geen gemeentelijke archeologische monumenten aan te wijzen, omdat de archeologische waarden op deze locaties voldoende beschermd worden in de bestemmingsplannen. (De objecten op deze locaties zijn rijksmonumenten). Daarbij is de gemeente van mening dat in geval van ingrepen, die een verstoring inhouden, sowieso voorafgaand archeologisch onderzoek moet plaatsvinden.

In bestemmingsplannen wordt een regeling opgenomen voor de omgang met de in de verbeelding opgenomen dubbelbestemming Waarde-Archeologie (WR-A). Bijlage 5 van deze nota bevat een set voorbeeldregels. Op de archeologische beleidskaart wordt het gemeentelijk grondgebied onderverdeeld in zeven archeologische categorieën met daaraan regels gekoppeld (zie tabel 3 op pagina 24). Voor de categorieën gelden verschillende ondergrenzen voor het verplicht stellen van archeologisch onderzoek bij ruimtelijke ontwikkelingen. Met deze ondergrenzen ten aanzien van onderzoeksplicht voor de diverse categorieën is een verantwoorde balans gevonden tussen enerzijds wetenschappelijke en cultuurhistorische belangen en anderzijds de maatschappelijke belangen en praktische uitvoerbaarheid.

In het bestemmingsplan worden aan de categorieën 2 tot en met 5 uit de beleidskaart door middel van een dubbelbestemming regels verbonden. Voor de wettelijk beschermde monumenten (categorie 1) gelden de regels van de Monumentenwet 1988. Als zodanig dienen deze terreinen altijd in de verbeelding te worden opgenomen. Dit geldt ook voor nog eventueel aan te wijzen gemeentelijke archeologische monumenten. Categorie 6 (verwachtingswaarde laag) en 7 (gebieden zonder een archeologische verwachting of archeologisch vrijgegeven terreinen) worden niet als dubbelbestemming in het bestemmingsplan opgenomen aangezien aan beide categorieën geen onderzoeksplicht wordt verbonden.

---

<sup>8</sup> Deze vrijstelling geldt niet voor bodemingrepen in aangewezen wettelijk beschermde archeologische monumenten. Het is immers verboden zonder vergunning een beschermd monument te wijzigen dan wel te verstoren (artikel 11 MW).

In tabel 3 (pagina 24) worden de ondergrenzen voor onderzoeksplicht per categorie weergegeven. De gekozen ondergrenzen zijn mede gebaseerd op de eigenschappen van de bodem van het Brabants-Limburgs dekzandlandschap en op de aard en de kwetsbaarheid van het bodemarchief dat in deze streken is te verwachten. Daarnaast zijn de ondergrenzen bepaald op grond van maatschappelijke afwegingen, waarbij onder meer op basis van vergunningverleningen is bekeken hoe de burger als initiatiefnemer van ontwikkelingen (bijvoorbeeld de bouw van een huis) zo veel als mogelijk kan worden vrijgesteld van onderzoek, zonder dat dit ernstig ten koste gaat van archeologische waarden.

Het opleggen van archeologische verplichtingen voor kleinschalige bodemingrepen zou telkens een financiële last voor de burger betekenen en zou daarmee een groot afbreukrisico vormen van het maatschappelijk draagvlak voor de archeologie.

De belangrijkste bepalende legenda-eenheden op de beleidskaart zijn:

- Categorie 1. wettelijk beschermde archeologische monumenten;
- Categorie 2. gebieden van zeer hoge archeologische waarde, te weten: historische hoeven, kasteel-, kerk- en kloosterterreinen, schansen, (water)molenlocaties en AMK-terreinen van zeer hoge waarde;
- Categorie 3. gebieden van hoge archeologische waarde, waaronder AMK-terreinen van (hoge) archeologische waarde en de historische kernen van dorpen en gehuchten;
- Categorie 4. gebieden met een hoge archeologische verwachting;
- Categorie 5. gebieden met een middelhoge archeologische verwachting;
- Categorie 6. gebieden met een lage archeologische verwachting;
- Categorie 7. gebieden zonder een archeologische verwachting (verstoord, opgegraven, dan wel op andere wijze vrij van archeologie).

#### **Beleidsregel 4.**

*De gemeente Mill en Sint Hubert hanteert voor de verschillende categorieën van de beleidskaart, verschillende ondergrenzen:*

<i>nvt.</i>	<i>monumenten (hiervoor geldt de Monumentenwet 1988 of de gemeentelijke erfgoedverordening)</i>
<i>100 m<sup>2</sup></i>	<i>gebieden van zeer hoge archeologische waarde</i>
<i>250 m<sup>2</sup></i>	<i>gebieden van hoge archeologische waarde</i>
<i>250 m<sup>2</sup></i>	<i>gebieden met hoge verwachtingswaarde</i>
<i>2500 m<sup>2</sup></i>	<i>gebieden met middelhoge verwachtingswaarde</i>
<i>geen</i>	<i>gebieden met lage of zonder verwachtingswaarde of vrijgegeven gebieden</i>

#### **Categorie 1. Wettelijk beschermde archeologische monumenten**

Dit zijn terreinen die overeenkomstig artikel 3 Monumentenwet 1988 zijn aangewezen als monument en als zodanig zijn opgenomen onder categorie 1. Bij wettelijk beschermde rijksmonumenten is de minister van OC&W (vertegenwoordigd door de Rijksdienst voor het

Cultureel Erfgoed, RCE) bevoegd gezag. Aanwijzing tot rijksmonument vindt plaats door de minister van OC&W (in praktijk door RCE). De gemeenteraad heeft in deze een adviserende stem. De afweging speelt zich af op nationaal niveau, aan de hand van beleidsregels voor behoud en bescherming.

Bij gemeentelijke archeologische monumenten is de gemeente zelf bevoegd gezag. Op grond van de Monumentenverordening gemeente Mill en Sint Hubert 2010 kan de gemeente zelf ook monumenten van archeologische aard aanwijzen en daar een vergelijkbaar beschermingsregime aan verbinden.

### ***Categorie 2: gebieden van zeer hoge archeologische waarde***

Voor deze gebieden/terreinen geldt dat door reeds bekende archeologische gegevens (vondsten, proefsleuven, opgravingen) en/of op basis van de landschappelijke ligging of historische informatie is aangetoond dat hier belangrijke archeologische waarden in de bodem aanwezig zijn. De terreinen hebben *géén* wettelijke beschermde status, maar staan in veel gevallen aangegeven op de Archeologische MonumentenKaart (AMK) of cultuurhistorische waardenkaart van de provincie (CHW 2010). Een aantal van de aangegeven terreinen kan in de toekomst wellicht een wettelijke (gemeentelijke) beschermde status verkrijgen.

De vrijstellingsdrempel bij deze categorie gebieden is een bodemingreep met een oppervlakte van 100 m<sup>2</sup> en een diepte van 0,4 m -MV. Ontheffing geldt als één of beide drempels niet worden overschreden.

### ***Categorie 3: gebieden van hoge archeologische waarde***

Het merendeel van deze terreinen betreft historische kernen die recentelijk door de RCE en de provincie<sup>9</sup> als AMK-terreinen zijn opgevoerd op basis van historisch-topografische kaarten uit het begin van de 20ste eeuw. Het betreft hier dus de gebouwde omgeving (kernen) op basis van een kaartbeeld rond 1900. Op de archeologische waarden- en beleidskaart zijn in dit geval de historische kernen qua begrenzing zoveel als mogelijk teruggebracht tot de situatie van de eerste kadasterkaarten (rond 1830). Hoe ver de bebouwing/bewoning (vooral clusters boerderijen) in tijd teruggaat is meestal niet te zeggen, maar er wordt doorgaans van uitgegaan dat de meeste kernen een (laat)midleeeuwse kern hebben. Van belang is deze categorie met name waar het gaat om greep te krijgen op de bewoningsdynamiek van na ca. 1250.

De vrijstellingsdrempel bij deze categorie gebieden is een bodemingreep met een oppervlakte van 250 m<sup>2</sup> en een diepte van 0,4 m -MV. Ontheffing geldt als één of beide drempels niet worden overschreden.

### ***Categorie 4: Gebieden met een hoge archeologische verwachting***

Het betreft hier vooral gebieden/terreinen die op grond van de geomorfologische kenmerken (geologie, grondwatertrap, bodem) en op grond van relatief grote aantallen bekende vindplaatsen in vergelijkbare omstandigheden, een grote kans maken dat archeologische

---

<sup>9</sup> De provincie Noord-Brabant heeft in 2010 met de aanpassing van de cultuurhistorische waardenkaart 2006, eveneens de historische kernen als waardevolle archeologische terreinen opgenomen.

resten in de bodem aanwezig zijn (bijvoorbeeld de dekzandruggen met een grondwatertrap VI of VII, voorzien van een laatmiddeleeuws plaggendek). Het betreft vooral de betere, meer vruchtbare woongronden die over het algemeen een bewoningsgeschiedenis kennen van vele duizenden jaren. Daarnaast zijn ook zones in de beekdalen als zodanig opgevoerd omdat op dergelijke plaatsen een grotere trefkans is op bijzondere (en goedgeconserveerde) vondstcategorieën, zoals doorwaadbare plaatsen (voorden), bruggen, dammen, fuiken en rituele deposities.

De vrijstellingsdrempel bij deze categorie is bepaald op een bodemingreep met een oppervlakte van 250 m<sup>2</sup> en een diepte van 0,4 m -MV. Ontheffing geldt als één of beide drempels niet worden overschreden.

Het oppervlaktecriterium is gebaseerd op de archeologische trefkans. Hoe kleiner deze is, hoe groter een onderzoeksgebied moet zijn om een redelijke kans te creëren archeologische relictten aan te treffen. Op grond van maatschappelijke overwegingen, maar ook op grond van inhoudelijke overwegingen is voor gebieden met een hoge verwachtingswaarde gekozen voor een vrijstellingsgrens van 250 m<sup>2</sup>, omdat de aard van eventueel te verwachten archeologische resten die op een dergelijke beperkte schaal in de meeste gevallen (per individueel geval) geen wezenlijke inhoudelijke (wetenschappelijke) bijdrage zullen leveren. Vanuit maatschappelijk oogpunt wordt rekening gehouden met het feit dat de kosten van professioneel archeologisch onderzoek bij dergelijke kleine bodemingrepen meestal niet in verhouding staat tot de kosten van het plan. Om nieuwe vindplaatsen met relevante archeologische informatie te kunnen opsporen moet dus ook hier sprake zijn van een minimale omvang.

#### ***Categorie 5: Gebieden met een middelhoge archeologische verwachting***

Op basis van de geomorfologische kenmerken en het minder grote bestand aan bekende vindplaatsen onder vergelijkbare omstandigheden is de kans op het aantreffen van archeologische vindplaatsen minder hoog dan de vorige categorie. Daarnaast kan ook de kans dat een gebied door vroegere (agrarische) activiteiten eventuele vindplaatsen zijn aangetast, een rol spelen om het gebied onder te brengen in deze categorie. Vaak gaat het om de wat lager gelegen dekzandvlakten en dekzandruggen, voormalige heidegebieden die pas in de loop van de afgelopen eeuwen in cultuur zijn gebracht of woonwijken van na de Tweede Wereldoorlog. Wat betreft deze laatste geldt dat er een zeker mate van versterking is opgetreden bij de aanleg van de wijken, maar dat de funderingswijze van de gebouwen over het algemeen tot op het archeologisch vlak plaatsvond. Dat wil zeggen dat op plaatsen nog een redelijk bewaard bodemarchief aanwezig kan zijn. Ook delen van beekdalen kunnen tot deze categorie worden gerekend.

De vrijstellingsdrempel is bij deze categorie een bodemingreep met een oppervlakte van 2500 m<sup>2</sup> en een diepte van 0,4 m -MV. Ontheffing geldt als één of beide drempels niet worden overschreden.

De oppervlaktecriteria zijn gebaseerd op de archeologische trefkans. Hoe kleiner deze is, hoe groter een onderzoeksgebied moet zijn om een redelijke kans te creëren archeologische relictten aan te treffen. In de gebieden met een middelhoge verwachting is sprake van de combinatie van onderzoeks lacune en een op grond van kengetallen verwachte geringe(re)

dichtheid aan archeologische vindplaatsen. De doelstelling is hier om bij grotere ingrepen (> 2500 m<sup>2</sup>) (inventariserend) archeologisch onderzoek uit te laten voeren, zodat de bestaande kennislacune kan worden opgevuld.

#### ***Categorie 6: Gebieden met een lage archeologische verwachting***

De kans op het aantreffen van archeologische nederzettingen is in deze gebieden/terreinen in vergelijking met andere landschappelijke zones, lager. Geomorfologisch gezien kan het gaan om relatief laag gelegen (nattere) landschappelijke zones, zoals delen van beekdalen, vroegere veengebieden en/of zones die in een recenter verleden rigoureuus tot op aanzienlijke diepte zijn ontgonnen. Het aantal vindplaatsen dat van gebieden met vergelijkbare omstandigheden bekend is, is uiterst laag. Al wil dit niet zeggen dat geheel geen vindplaatsen in het gebied aanwezig kunnen zijn. De kans op het aantreffen van archeologische resten is echter gering en vaak zoeken naar een speld in een hooiberg. Hiervoor zijn vooralsnog geen geschikte onderzoeksmethoden voorhanden.

Op deze gebieden zijn geen ondergrenzen of een vergunningstelsels van toepassing vanuit het gemeentelijke bestemmingsplan. De kans op het aantreffen van behoudenswaardige archeologische relictten is immers gering. Deze categorie wordt niet opgenomen op de bestemmingsplankaart (echter wel als legenda eenheid op de archeologische beleidskaart).

#### ***Categorie 7: gebieden zonder archeologische verwachting***

Gebieden/terreinen zonder archeologische verwachting betreffen:

- terreinen waar uit archeologisch (voor)onderzoek is gebleken dat archeologische waarden niet aanwezig zijn, of waar op grond van het uitgevoerde onderzoek geen archeologische waarden meer te verwachten zijn;
- terreinen die zodanig zijn vergraven, geëgaliseerd, gesaneerd of ontgrond, dat geen behoudenswaardige archeologie meer te verwachten is;

Op deze gebieden zijn geen ondergrenzen of een vergunningstelsel van toepassing vanuit het gemeentelijke bestemmingsplan. De kans op het aantreffen van behoudenswaardige archeologische relictten is immers nagenoeg nihil. Deze categorie wordt niet opgenomen op de verbeelding van het bestemmingsplan (echter wel als legenda eenheid op de archeologische beleidskaart).

#### ***Meldingsplicht***

Op grond van bovenstaande ondergrenzen zullen in de toekomst bodemingrepen toegestaan worden waarbij archeologisch (voor)onderzoek niet verplicht gesteld wordt. Deze vrijstelling laat onverminderd dat archeologische resten die bij toeval aangetroffen worden bij graafwerkzaamheden, direct gemeld moeten worden aan het bevoegd gezag, conform Monumentenwet 1988, laatste wijziging van 1 september 2007, paragraaf 7, artikel 53 en verder.



Bestemmingsplan categorieën Waarde Archeologie (WR-A)		GEMEENTE MILL EN SINT HUBERT bestel tabel onderzoekspllicht bij bestemmingsplanwijziging en omgevingsvergunning		
Cat.	omschrijving categorieën archeologische gebieden	verstoringdiepte bodemingreep (-MV)	verstoringoppervlak bodemingreep	wet of geen onderzoeksplicht?
1	- Wettelijk beschermde monumenten - Gemeentelijke archeologische monumenten	nvt	nvt	vergunningaanvraag bij Rijk conform monumentenwet. bij gemeentelijke monumenten vergunningaanvraag bij gemeente.
2	gebieden van (zeer hoge) archeologische waarde - historische hoeven, kasteel-, kerk-, kloosterterrainen, schansen, (water?)molencatbe, ed. - AMK-terreinen van zeer hoge waarde	> 40 cm nee ja ja	> 100 m <sup>2</sup> - nee ja	Algemeen: bij voorkeur plaatsen op gemeentelijke Monumentenlijst (zie cat. 1) geen onderzoeksplicht geen onderzoeksplicht onderzoeksplicht (inwinnen advies senior-archeoloog over aard uit te voeren onderzoek)
3	gebieden van (hoge) archeologische waarde - Historische kernen overig (dorpen en gehuchten) - AMK-terreinen van (hoge) archeologische waarde	> 40 cm nee ja ja	> 250 m <sup>2</sup> - nee ja	geen onderzoeksplicht geen onderzoeksplicht onderzoeksplicht (inwinnen advies senior-archeoloog over aard uit te voeren onderzoek)
4	gebieden met verwachtingswaarde hoog	> 40 cm nee ja ja	> 250 m <sup>2</sup> - nee ja	geen onderzoeksplicht geen onderzoeksplicht onderzoeksplicht (inwinnen advies senior-archeoloog over aard uit te voeren onderzoek)
5	gebieden met verwachtingswaarde middelhoog	> 40 cm nee ja ja	> 2500 m <sup>2</sup> - nee ja	geen onderzoeksplicht geen onderzoeksplicht onderzoeksplicht (inwinnen advies senior-archeoloog over aard uit te voeren onderzoek)
6	gebieden met verwachtingswaarde laag	geen	geen	geen onderzoeksplicht
7	gebieden zonder archeologische verwachting of archeologisch vrijgegeven gebieden	geen	geen	geen onderzoeksplicht

Tabel 3.  
Bestemmingsplan-  
categorieën en  
ondergrenzen  
onderzoeksplicht.

## **2.5. Gemeentelijke en provinciale archeologische aandachtgebieden**

In 2006, aangevuld in 2010, heeft de provincie Noord-Brabant vanuit bescherming en versterking van haar kernkwaliteiten een cultuurhistorische waardenkaart samengesteld en een aantal gebieden geselecteerd. Zo zijn in totaal 21 cultuurhistorische landschappen en 16 archeologische landschappen geselecteerd en beschreven. De inzet van dit erfgoed is om de ruimtelijke kwaliteit van de leefomgeving te verhogen en de verbinding van dit erfgoed met haar inwoners te stimuleren.

Binnen de gemeente Mill en Sint Hubert ligt één van de aangewezen en in de Verordening Ruimte opgenomen cultuurhistorisch landschap: 'Beerse en Baardwijkse Overlaat'. Voor dit cultuurhistorisch landschap geldt dat gemeentelijke ontwikkelingen niet strijdig mogen zijn met of afbreuk mogen doen aan de historische waarden zoals die door de provincie zijn bepaald en dat bij het herzien van bestemmingsplannen binnen dit provinciaal landschap beschermende regels opgenomen moeten worden.

Binnen de gemeente Mill en Sint Hubert ligt geen provinciaal archeologisch landschap.

De gemeente Mill en Sint Hubert heeft tot op heden geen archeologische aandachtsgebieden of archeologische monumenten aangewezen. Op grond van onderzoek komen vier locaties in aanmerking om aangewezen te worden als gemeentelijk archeologisch monument, te weten: kasteel Aldendriel, Landgoed Tongelaer, Kerk van de H. Hubertus en Barbara te Sint Hubert en de Onze Lieve Vrouwekapel (ten Hove). De gemeente besluit om vooralsnog geen gemeentelijke archeologische monumenten aan te wijzen, omdat de archeologische waarden op deze locaties voldoende beschermd zijn in de bestemmingsplannen. (De objecten op deze locaties zijn Rijksmonumenten). Daarbij is de gemeente van mening dat in geval van ingrepen, die een verstoring inhouden, sowieso voorafgaand archeologisch onderzoek moet plaatsvinden.

### ***Beleidsregel 5.***

*De gemeente Mill en Sint Hubert ligt binnen een provinciaal cultuurhistorisch landschap. Er wordt naar gestreefd om het erfgoed zoveel als mogelijk duurzaam en in samenhang te behouden.*

*De gemeente Mill en Sint Hubert heeft geen gemeentelijke archeologische aandachtsgebieden of archeologische monumenten. De gemeente besluit om vooralsnog geen gemeentelijke archeologische monumenten aan te wijzen, omdat de archeologische waarden op deze locaties voldoende beschermd zijn in de bestemmingsplannen.*

## **2.6. Nadere beoordelingsrichtlijnen en beleidsafwegingen**

### ***Project- of plangebied of perceel met verschillende archeologische waarden***

Indien binnen een plan- of projectgebied of perceel waarvoor een vergunning wordt aangevraagd volgens de archeologische beleidskaart verschillende archeologische waarden voorkomen, dan geldt de hoogste aanwezige waarde met bijbehorende vrijstellingsdrempel ter

bepaling van de onderzoeksverplichting. Slechts als de hoogste waarde een zeer beperkt deel uitmaakt van het plangebied ( $\leq 10\%$ ), kan na afweging worden besloten om ontheffing van de archeologische onderzoeksplicht te verlenen (in geval van een combinatie met een gebied van categorie 6 of 7) of om de oppervlakteondergrens te verhogen naar de ruimste oppervlakteondergrens.

#### ***Project- of plangebied met vrijstelling onderzoek op grond van vrijstellingsdrempel***

Op plan- of projectgebieden waarvoor een bepaalde archeologische waarde geldt, maar die qua bodemingreep beneden de vrijstellingsdrempel voor onderzoek vallen, blijft de dubbelbestemming onverminderd van kracht.

Indien uit (voor)onderzoek is gebleken dat geen archeologische waarden in het (plan)gebied meer te verwachten zijn, kan de dubbelbestemming Waarde-Archeologie van de verbeelding verwijderd worden.

#### ***Inventariserend onderzoek in een project- of plangebied***

Indien op basis van de oppervlakte van de bodemverstoring ingrepen in een project- of plangebied een nader inventariserend archeologisch onderzoek wordt verplicht gesteld, dan heeft dat onderzoek minstens betrekking op het gehele plangebied of projectplan (afhankelijk van de omvang, veelal één of meerdere percelen). Een inventariserend onderzoek kan bestaan uit een (aanvullend) bureauonderzoek, een booronderzoek (verkenkend, karterend) of een proefsleuvenonderzoek.

#### ***Beperkte bodemingreep***

Indien door de aanvrager onderbouwd kan worden dat de bodemverstoring binnen het plandeel waar de feitelijke bodemingrepen gaan plaatsvinden (het verstoringsoppervlak, dat is de oppervlakte waarbinnen de bodemingrepen plaatsvinden) minder dan 5% uitmaakt van het oppervlak waarbinnen de ingreep plaatsvindt, kan de gemeente na afweging ontheffing van de onderzoeksverplichting verlenen. De dubbelbestemming Waarde-Archeologie blijft ongewijzigd aanwezig in het bestemmingsplan en op de verbeelding.

Uitgangspunt hierbij dat het hier een 'archeologiesparende' vorm van bouwen betreft zoals bijvoorbeeld door de toepassing van geboorde funderingspalen (zie ook 2.1 Behoud in situ).

#### ***Bodemingrepen met een geleidelijk effect***

Een aparte categorie ingrepen vormen de ingrepen die een geleidelijk effect hebben op de dieper liggende archeologische resten. Het betreft dan met name die bodemingrepen die de afvoer van grond met zich meebrengt die niet wordt aangevuld. Hierbij kan gedacht worden aan het afplaggen van heide in het kader van natuurbeheer en -ontwikkeling, laanbomenteelt en graszodenteelt. In dergelijke gevallen is het belangrijk in het kader van een vergunning eerst vast te stellen wat het effect van de ingreep (op termijn) kan zijn op de eventueel aanwezige archeologische ondergrond.

### **Activiteiten die vergunningplichtig zijn**

Gebieden met voorgenomen activiteiten die op basis van een in het bestemmingsplan opgenomen vergunningstelsel vergunningplichtig zijn, dienen alvorens de aanvraag tot vergunning in behandeling wordt genomen, onderzocht te worden middels een archeologisch (voor)onderzoek om vast te stellen wat het effect van de ingreep (op termijn) kan zijn op de eventueel aanwezige archeologische ondergrond. Bij vergunningplichtige activiteiten kan gedacht worden aan: diepploegen, aspergeteelt, drainagesystemen aanleggen, enz.

#### **Beleidsregel 6.**

*De gemeente Mill en Sint Hubert heeft naast al het bovenstaande nog enkele richtlijnen:*

- 1. indien in één plangebied meerdere verwachtingswaarden voorkomen, dan geldt de hoogste waarde (en dus de kleinste ondergrens) tenzij deze waarde minder dan 10% van het plangebied in beslag neemt.*
- 2. indien geen onderzoek moet worden uitgevoerd omdat beneden de onderzoeksgrenzen (diepte- en/of oppervlakte-ondergrens) gebleven wordt, blijft de dubbelbestemming Waarde-Archeologie (WR-A) van het bestemmingsplan onverminderd van kracht.*
- 3. indien op basis van de oppervlakte van de bodemverstorende ingrepen archeologisch onderzoek noodzakelijk is, vindt dit plaats in het gehele plangebied.*
- 4. indien de bodem in minder dan 5% van het ingrepengebied verstoord wordt, kan de gemeente na afweging vrijstelling verlenen van de verplichting tot uitvoering van archeologisch vooronderzoek.*
- 5. In gebieden waar ingrepen gepland worden met een geleidelijk effect dient eerst vastgesteld te worden wat het effect van de ingreep (op termijn) kan zijn op de eventueel aanwezige archeologische ondergrond. Dit onderzoek vindt echter altijd plaats na afweging ihkv. Een vergunningaanvraag.*
- 6. Voor -agrarische- activiteiten die vergunningplichtig zijn (zoals diepploegen, aspergeteelt, drainagesystemen aanleggen, enz.) geldt eveneens de verplichting tot het uitvoeren van een onderzoek om vast te stellen wat het effect op de langere termijn kan zijn.*

## **IV. RANDVOORWAARDEN GEMEENTELIJK ARCHEOLOGIEBELEID**

### **1. KOSTENVERHAAL EN NADERE FINANCIËLE REGELINGEN**

Bij de bekostiging van de gemeentelijke archeologische monumentenzorg is het van belang een onderscheid te maken tussen projectgebonden uitvoeringskosten en de algemene uitvoeringskosten van het gemeentelijke beleid. De eerste zijn alle kosten die ontstaan ten aanzien van de voorbereiding en uitvoering van een project. De tweede kunnen worden gezien als apparaatskosten (op te vatten als de bestuurslasten), noodzakelijk voor het nakomen van de generieke gemeentelijke taakstelling.

#### **Projectgebonden uitvoeringskosten**

De projectgebonden uitvoeringskosten zijn de kosten van het doorlopen van het archeologische proces om het behoud van informatie te garanderen en/of te komen tot een verantwoorde afweging van belangen. In tegenstelling tot de algemene kosten, zijn deze in de meeste gevallen direct te relateren aan individuele bouw- en inrichtingsprojecten. Binnen deze projecten kan vervolgens weer een onderscheid gemaakt worden tussen gemeentelijke projecten (bijvoorbeeld voor de inrichting van de openbare ruimte), projecten van andere overheden, private initiatieven en alle gradaties daartussenin. Binnen de bestaande wet- en regelgeving staan verschillende mogelijkheden ter beschikking voor het doorberekenen van de archeologiekosten in niet-gemeentelijke projecten. Te denken valt onder meer aan het verrekenen via de anterieure overeenkomsten ingevolge de Wro of een bijdrage aan een vergunning ingevolge een exploitatieplan<sup>10</sup>.

Met de implementatie van het gemeentelijk beleid geeft de gemeente in belangrijke mate invulling aan het zogenaamde veroorzakersprincipe. Via dit veroorzakersprincipe draagt de gemeente de benodigde archeologische werkzaamheden in private projecten aan de initiatiefnemer van de ruimtelijke ingreep op. De gemeente accordeert in dat soort gevallen overigens wel de randvoorwaarden waarbinnen die werkzaamheden dienen plaats te vinden (via een Programma van Eisen, en eventuele aanvullende kwaliteitseisen).

Van initiatiefnemers kan op basis daarvan verlangd worden dat zij de kosten van benodigde archeologische maatregelen en werkzaamheden voor hun rekening nemen.

#### **Gemeente als initiatiefnemer**

Ook de gemeente is zelf een belangrijke initiatiefnemer tot ruimtelijke ingrepen en zal daar dus ook naar moeten handelen. Dit betekent dat in de gemeentelijke projectbegrotingen voor projecten gelegen in gebieden van categorie 1 t/m 5 de benodigde reserveringen voor archeologisch (vervolg)onderzoek zullen moeten worden gemaakt. De gemeente heeft daarbij ook een belangrijke voorbeeldfunctie.

---

<sup>10</sup> In de grondexploitatiewet (Wro) is archeologie op de lijst van verhaalbare kosten opgenomen.

### **Planschade en excessieve kosten**

Archeologie kan een financieel risico vormen in iedere exploitatie. Dat begint al bij de locatiekeuze voor de ontwikkelingen: locaties zonder archeologische waarde of verwachting verdienen vanzelfsprekend de voorkeur vanuit het Malta-uitgangspunt: 'Behoud gebieden met archeologische waarden zoveel mogelijk *in situ*'. Als dat niet mogelijk is, of wanneer de maatschappelijke afweging anders uitvalt, dan moet rekening worden gehouden met archeologisch onderzoek en de kosten daarvan. De aard en omvang van de vindplaats(en), evenals de toegankelijkheid en de vereiste onderzoeksmethode bepalen in belangrijke mate de hoogte van de kosten. Vooral uitvoerend onderzoek op dorps- en stadskern-, beekdal-, en steentijdvindplaatsen is arbeidsintensief en dus relatief duur, maar ook opgravingen bij grootschalige planontwikkelingen zijn kostbaar. Het risico op planschade zou kunnen worden geminimaliseerd door archeologische waarden slechts beperkt op te nemen op de archeologische beleidskaart en de verbeelding van bestemmingsplannen. Het nadeel hiervan is dat daarmee mogelijk belangrijke archeologische waarden verloren gaan en het risico van toevalsvondsten wordt vergroot.<sup>11</sup> Zou de gemeente geen archeologische waardegebieden aanwijzen, met andere woorden, legt de gemeente geen beperkingen middels bestemmingsplan of verordening op, dan is elke aangetroffen archeologische waarde per definitie een toevalsvondst. De kosten voor het opgraven van dergelijke toevalsvondsten komen in de regel altijd volledig voor rekening van de gemeente en zorgen bovendien voor vertraging bij de planrealisatie, met het risico van verhaal van deze kosten door een initiatiefnemer bij de gemeente. Middels de archeologische beleidskaart en de daaraan gekoppelde ondergrenzen voor onderzoek wordt het vinden van toevalsvondsten en het risico op planschade zoveel als mogelijk voorkomen en worden de kosten voor de burgers geminimaliseerd.

Bij de toepassing van het veroorzakersprincipe kunnen zich situaties voordoen die politiek of maatschappelijk onwenselijk zijn. De belangrijkste daarvan is de situatie waarbij de archeologische waarden op het terrein van een grondeigenaar van zodanige betekenis of omvang is, dat winstgevende exploitatie van die locatie niet (meer) mogelijk is. Dit kan zich voordoen bij:

- kleinschalige initiatieven, in zowel ruimtelijke als economische zin, waarbij de kosten voor de archeologie zich niet verhouden tot de totale projectkosten,
- bij grote(re) projecten met een zeer omvangrijke en/of complexe archeologische component, die om andere maatschappelijke redenen toch doorgang moeten vinden.

Artikel 34a van de herziene Monumentenwet van 1988 meldt de regeling (per Amvb) van een rijksbijdrage in excessieve kosten voor die gevallen waarin de kosten voor archeologisch onderzoek redelijkerwijs niet (geheel) ten laste kunnen komen van de desbetreffende gemeente (of provincie). Voorwaarde is dat de archeologische waarden niet op een andere wijze te beschermen zijn dan door een opgraving, dat de archeologie een vast onderdeel is

---

<sup>11</sup> Dit staat los van het risico op vertraging van bestemmingsplanprocedures als gevolg van zienswijzen van belanghebbenden (heemkundekringen, provincie ed.)

geweest bij de planvoorbereiding en besluitvorming van het project, inclusief de locatiekeuze, en dat de archeologische waarden die in het geding zijn van bovenregionale of nationale betekenis zijn.

De Rijksdienst voor het Cultureel Erfgoed (RCE) beoordeelt namens de Minister de aanvragen voor bijdragen in de excessieve kosten. De regels voor toekenning zijn recentelijk aangescherpt. Deze gelden tegenwoordig alleen als de gemeente aan derde partijen een verplichting tot archeologisch onderzoek oplegt, deze derde partij een schadevergoeding daarvoor vraagt en deze schadevergoeding de in die regeling gestelde normen overschrijdt. Bij de vaststelling van de hoogte van de rijksbijdrage wordt uitgegaan van een drempelbijdrage van de vergunningverlenende instantie (meestal de gemeente). Dit betekent dat de gemeente zelf een aanzienlijke financiële bijdrage moet leveren (€ 2,50 per inwoner) voordat een project voor rijkssubsidie in aanmerking komt. De genoemde Amvb is inmiddels in werking getreden. Hoe de regeling de komende jaren zal zijn, is vooralsnog onduidelijk. De huidige criteria zijn onduidelijk en bovendien weinig bemoedigend. Zie voor de exacte bepalingen:

<http://www.cultureelerfgoed.nl/wonen/subsidie/excessieve-kosten-opgravingen>

### **Bestuurslasten archeologiebeleid**

De bestuurslasten archeologiebeleid kunnen worden onderverdeeld in eenmalige kosten die gemaakt worden voor:

- het opstellen en implementeren van de archeologische waarden- en beleidskaart;
- voor de ontwikkeling en implementatie van beleid;
- voor het adviseren inzake bestemmingsplannen en vergunningen.

en jaarlijkse uitvoeringskosten. De jaarlijkse uitvoeringskosten komen voort uit het begeleiden van de uitvoering en handhaving van het archeologiebeleid. De hoogte van de bestuurslasten zijn afhankelijk van:

- het aantal vergunningen dat wordt verleend voor omgevingsvergunningen;
- de omvang van de ontwikkelingsgerichte ruimtelijke plannen (oppervlakte) in relatie tot de beleidskeuzen (ondergrenzen voor het verplicht stellen van archeologisch onderzoek);
- de omvang van de met een archeologische (verwachtings)waarde belaste gebieden.

Terugkerende taken die samenhangen met het adviseren inzake bestemmingsplannen en vergunningen en het begeleiden van de uitvoering en handhaving van het beleid, bestaan onder andere uit:

- het **opstellen en/of beoordelen van de archeologieparagraaf, verbeelding en planregels** van bestemmingsplannen en ruimtelijke onderbouwingen
- het **formuleren van Programma's van Eisen** t.b.v. maatregelen, die gericht zijn op het beschermen (behoud *in situ*) of het opgraven (behoud *ex situ*) van geselecteerde waarden.
- het **beoordelen van Programma's van Eisen** (controle onderzoeksvragen, prospectiestrategie en -methode) voor alle uitvoerende onderzoeken in de gemeente

(zowel van particuliere initiatiefnemers als ook van de gemeente als ontwikkelaar). In de regel betreft het onderzoeken in het kader van nieuwe (ontwikkelingsgerichte) bestemmingsplannen of onderzoeken in het kader van omgevingsvergunningen.

- het **beoordelen van de rapportages** die het resultaat zijn van uitgevoerde onderzoeken en op basis daarvan besluiten of en welke vervolgstappen noodzakelijk zijn.
- het **nemen van een selectiebesluit** met betrekking tot archeologische waarden op grond van een afgerond vooronderzoek en een uitgebracht selectieadvies.
- het **inhoudelijk toezicht houden op onderzoek**

Daarnaast dient er rekening mee te worden gehouden dat de archeologische waarden- en beleidskaart regelmatig wordt geactualiseerd.

Het rijk verstrekt via een uitkering uit het gemeentefonds een bestuurslasten vergoeding aan gemeenten en provincies voor de aanloop- en uitvoeringskosten die gepaard gaan met de invoering van de Wet op de archeologische monumentenzorg. Deze bestuurslastenvergoeding via het gemeentefonds heeft een structureel karakter en bedraagt € 0,61 per wooneenheid. Dit is uiteraard bescheiden, gezien het gemeentelijk takenpakket.

#### **Beleidsregel 7.**

*De gemeente Mill en Sint Hubert reserveert geen apart budget voor de uitvoering van het gemeentelijk archeologiebeleid en hanteert het landelijke uitgangspunt 'de verstoorder betaalt'. Gemaakte kosten ten behoeve van het uitvoeren van het archeologiebeleid zullen verhaald worden via:*

- 1. de bestuurslastenvergoeding, daar waar het niet-project gebonden kosten betreft;*
- 2. de heffing van projectleges of kostenverhaal op basis van Wro afdeling 6.4, daar waar het projecten van derden betreft;*
- 3. projectkosten, daar waar het eigen gemeentelijke projecten betreft.*

## **2. COMMUNICATIE EN PUBLIEKSBEREIK**

Met de introductie van de Wamz komt de archeologie dichterbij de burger te staan. Dat betekent doorgaans echter nog niet dat archeologie voor de burger ook zichtbaar is of wordt. Het is een uitdaging voor alle partijen om archeologie toch beleefbaar te maken, bij te laten dragen aan de ruimtelijke kwaliteit van de leefomgeving en zo voor een maatschappelijk draagvlak te zorgen.

Archeologie heeft een duidelijke publieksfunctie. Veel mensen hebben belangstelling voor het leven dat zich vroeger afspeelde in hun eigen dorp, stad, wijk of straat. Vooral het uitvoerende archeologische werk, zoals een opgraving, trekt vaak veel belangstelling. De resultaten daarvan leveren dan ook een belangrijke bijdrage aan het cultuurhistorisch besef en het leefklimaat binnen de gemeente.

Publieksparticipatie vormt vanzelfsprekend een belangrijk onderdeel van de archeologische activiteiten in de gemeente. De betrokkenheid van de bewoners bij de resultaten van



archeologisch onderzoek is meestal groot. Archeologie is namelijk spannend en appelleert sterk aan de behoefte van veel mensen om iets te weten te komen over de geschiedenis van hun eigen leefomgeving. Opgravingsprojecten zijn bij uitstek geschikt voor het enthousiasmeren van de schoolgaande generatie. Samen met het primair en voortgezet onderwijs kunnen projecten op het gebied van erfgoededucatie worden ontwikkeld. Blijvende aanwezigheid van archeologische vondsten op locatie, in een lokaal informatiecentrum of archeologisch museum heeft een grote toegevoegde waarde. Bij grotere archeologieprojecten zal de gemeente overwegen om in overleg met alle betrokken partijen een communicatieplan op te stellen en eventuele kosten voor blijvende herinneringen in de projectbegroting op te nemen.

### **3. DE ROL VAN DE HEEMKUNDEKRING EN VRIJWILLIGERS**

Amateurarcheologen en heemkundigen (hier verder vrijwilligers genoemd) kunnen op velerlei wijzen een belangrijke rol vervullen bij het creëren van draagvlak voor de lokale geschiedenis:

- signaleren en melden (ogen en oren van de archeologie);
- het kritisch volgen van archeologische onderzoeken;
- het aanleveren van lokale informatie aan archeologische onderzoeksbureaus;
- meewerken aan archeologisch onderzoek van opgravingsbureau 's;
- het zelfstandig uitvoeren van waarnemingen, noodopgravingen en inspecties;
- het verzorgen van publieksvoorlichting d.m.v. tentoonstellingen, rondleidingen, website, persberichten etc.

Binnen de gemeente Mill en Sint Hubert zijn op dit moment geen verenigingen met archeologievrijwilligers actief. Het ontwikkelen van een flankerend beleid is dan ook niet mogelijk. Ondanks de afwezigheid van archeologievrijwilligers binnen de gemeente, stimuleert de gemeente de betrokkenheid van deze vrijwilligers bij de uitvoering van professionele archeologische onderzoeken. Hiertoe wordt er op toegekeken dat de mogelijkheid van participatie van vrijwilligers wordt meegenomen in de programma's van eisen die ten grondslag liggen aan archeologisch onderzoek en die door het bevoegd gezag (doorgaans de gemeente) goedgekeurd worden.

## LITERATUUR

Alkemade M. en W.A.M. Hessing, 2009, *Voorbeeldbeleidsplan Gemeentelijke Archeologische Monumentenzorg*, Amsterdam. (uitgave VNG).

Alkemade M., W. Hessing en K. Kaptein, 2009, *Verder met Valletta. Handreiking voor de gemeentelijke archeologische monumentenzorg (AMZ)*, Amsterdam. (uitgave VNG).

Beek, H.S.M., M. van der Küper en M.M. Neerinkx, 2004, *Leidraad voor de implementatie van archeologie in bestemmingsplannen*, Woerden.

Cultuurlandschap en Monumenten / Royal Haskoning, 2003, *Archeologie en Bestemmingsplannen, Juridisch –planologische mogelijkheden voor de bescherming van archeologische waarden*, Rijksdienst voor Archeologie.

Exaltus R. en T. DeVille, 2010, *Landschap en archeologie van Mill en Sint Hubert: een overzicht.*, Maastricht. (ArcheoPro-notitie).

Gerritsen, F. en E. Rensink (red.), 2004, *Beekdallandschappen in archeologisch perspectief. Een kwestie van onderzoek en monumentenzorg.* (Nederlandse Archeologische Rapporten 28).

Kortlang F.P. (red.), 2009, *gemeente Mill en Sint Hubert. Startnotitie Archeologiebeleid. Naar een implementatie van de Wet op de archeologische monumentenzorg in het gemeentelijke beleid.*, Eindhoven (ArchAeO-Rapport 0910).

Luinge, R.A.C., 2011, *Bouwen, ruimte en archeologie; Een uitleg over het juridisch kader van de archeologie.* (SIKB uitgave).

Ministerie van Onderwijs, Cultuur en Wetenschap, 2009, *Beleidsbrief MoMo; Modernisering Monumentenzorg.*, Den Haag.

Provincie Noord-Brabant, 2010, *Cultuurhistorische Waardenkaart provincie Noord-Brabant, 's Hertogenbosch.*

Rijdt, T. van de en R. Berkvens, 2010, *Verleden wordt heden. Een handreiking voor vrijwilligers in de archeologische monumentenzorg*, Eindhoven.

RAAP Archeologisch Adviesbureau bv., 2011, *Archeologisch erfgoed van Peelhorst en Maasdal: een archeologische waarden- en verwachtingskaart en beleidskaart voor de gemeenten Sint Anthonis, Mill en Sint Hubert, Grave en Landerd.*, Weesp. (RAAP-rapport 2214).

Rensink, E. (red.), 2008. *Archeologie en beekdalen. Schatkamers van het verleden.* Utrecht.

## Bijlage 1. Lijst van begrippen en afkortingen

**Archeologische begeleiding** - Proces waarbij de uitvoering van niet-archeologische werkzaamheden door een archeoloog wordt begeleid. Hierbij is een archeoloog bij de uitvoering van het werk aanwezig en registreert deze of er archeologische sporen worden aangetroffen. Indien dit het geval is, worden deze tevens gedocumenteerd. Archeologische begeleiding is niet bedoeld om ingezet te worden als alternatief voor een IVO of opgraving. Het proces kan 3 doelen dienen:

1. Om bij afwezigheid van adequaat vooronderzoek door fysieke belemmeringen alsnog een vorm van inventariserend veldonderzoek te kunnen verrichten (cf. IVO-proefsleuven)
2. Om eventueel aanwezige archeologische informatie te behouden (cf. Opgraven)
3. Om bij (beperkte) ingrepen in gewaardeerde terreinen aanwezige archeologische informatie te behouden (cf. opgraven)

**Amateur-archeoloog** - In de archeologie geïnteresseerde mensen, meestal zonder archeologische opleiding. Door hun toewijding aan het vak hebben ze vaak een kennis opgebouwd die niet onder doet voor die van professionele archeologen. In het verleden hebben vrijwilligers regelmatig zelf opgravingen uitgevoerd. Dit met instemming van de RCE en in overleg met de provinciaal archeoloog. Een opgraving door vrijwilligers was vaak een 'noodopgraving' omdat bij grondwerkzaamheden bleek dat er archeologisch materiaal in de grond zat. Vrijwilligers zullen in de toekomst naar verwachting nog maar beperkt zelfstandig opgravingen doen omdat er steeds meer vooronderzoek plaatsvindt, waardoor het aantal toevalsvondsten naar verwachting minder wordt. Er komen daarnaast taken bij. Vrijwilligers zullen hun kennis en betrokkenheid meer gaan inzetten voor het kritisch volgen en het voeren van alle activiteiten op het gebied van de ruimtelijke ordening.

**AMK** - De Archeologische Monumenten Kaart (AMK) is in samenwerking met de verschillende provincies en gemeentelijk archeologen ontwikkeld. Op de kaart staan de terreinen aangegeven waarvan al bekend is dat er archeologische waarden aanwezig zijn. De terreinen zijn beoordeeld op de criteria kwaliteit, zeldzaamheid, representativiteit, ensemblewaarde en belevingswaarde. Op grond van deze criteria zijn de terreinen ingedeeld in terreinen met archeologische waarde, hoge archeologische waarde en zeer hoge archeologische waarde. Onder deze laatste categorie vallen ook de wettelijk beschermde monumenten. De AMK is één van de bronnen om ruimtelijke plannen, zoals streek- en bestemmingsplannen, te kunnen opstellen, beoordelen en toetsen op hun gevolgen voor de archeologie. Een groot aantal provincies gebruikt de AMK ook als bron voor de ontwikkeling van digitale cultuurhistorische waardenkaarten. De AMK biedt echter altijd een momentopname. Ieder jaar komen er nieuwe archeologische terreinen bij, vervallen bestaande terreinen of worden groter of juist kleiner. Daarnaast kunnen terreinen die niet op de AMK staan, toch waardevolle archeologische resten bevatten. De kaarten worden via een roulatiesysteem doorlopend herzien. Voor meer informatie over de AMK's, zie [www.cultureelerfgoed.nl](http://www.cultureelerfgoed.nl)

**AMZ** - Archeologische Monumenten Zorg zoals verwoord in de KNA. De AMZ bestaat in de KNA uit de volgende onderdelen: bureauonderzoek, inventariserend veldonderzoek, fysiek beschermen, archeologische begeleiding, opgraven, deponeren en registreren.

**Archeologische beleids- of beleidsadvieskaart** - Kaart, afgeleid van een monumentenkaart, verwachtings- of trefkanskaart en vindplaatsenkaart, die de ruimtelijke grondslag geeft voor een AMZ-beleid. De archeologische beleids- of beleidsadvieskaart geeft aan welke gebieden in een bestemmingsplan de (dubbel)bestemming archeologie (zouden) moeten krijgen. Deze gebieden zijn onderscheiden in zones of terreinen, waar een op onderdelen verschillend beleid kan worden gehanteerd.

**Archeologisch monument** - Volgens art. 1, lid b2 MW 1988 is een archeologisch monument een terrein, welke van algemeen belang is wegens de aanwezigheid van vóór tenminste vijftig jaar vervaardigde zaken, die van algemeen belang zijn wegens hun schoonheid, hun betekenis voor de wetenschap of hun cultuurhistorische waarde. Om het belang van monumenten te nuanceren is op de AMK het onderscheid gemaakt tussen terreinen van zeer hoge waarde, hoge waarde en waarde. Binnen de categorie terreinen van zeer hoge waarde zijn sommige terreinen aangewezen als beschermd monument.

**Archeologische waarneming** - Een aangetroffen of gesignaleerd archeologisch fenomeen. Dit kan de vondst van een bepaald (gebruiks)voorwerp zijn of de waarneming van de aanwezigheid van in de bodem aanwezige sporen die wijzen op menselijke activiteit in het verleden. Waarnemingen worden gedaan tijdens gerichte archeologische onderzoeken (van akkerbezoeken tot en met opgravingen), maar kunnen ook toevallig zijn. Waarnemingen moeten worden gemeld aan de RCE.

**Archis** - Het archeologisch informatiesysteem. Het wordt beheerd en bijgehouden door de RCE en bestaat uit een GIS-systeem met verschillende kaartlagen, waaraan een database is gekoppeld. Alle onderzoeken, waarnemingen en vondstmeldingen worden in Archis ingevoerd. Ook de AMK en de IKAW zijn in Archis opgenomen. Hierdoor is met het systeem snel en eenvoudig een eerste indicatie te krijgen of er aanwijzingen zijn dat ergens archeologische waarden aanwezig (kunnen) zijn. Het gebruik van Archis is voorbehouden aan geregistreerde (professionele) gebruikers.

**Beheer** - Onder beheermaatregelen worden verstaan alle regelmatig te treffen maatregelen, welke noodzakelijk zijn om ervoor te zorgen dat archeologische monumenten die in een goede staat verkeren dat ook blijven. Beheer bestaat uit schouwen, uitvoeren van onderhoud en eventueel monitoren. Het gaat hier om het treffen van maatregelen op de lange termijn.

**Behoud in situ** - Behoud van archeologische resten op exact de plaats waar de laatste gebruiker het heeft gedeponerd, weggegooid of verloren.

**Behoudenswaardig** - In de KNA gehanteerde term om aan te geven dat een terrein zo waardevol is dat behoud in situ, of anders een opgraving, noodzakelijk is om de daarin aanwezige archeologische gegevens te behouden. Indien de uitspraak 'behoudenswaardig / niet behoudenswaardig' op voldoende waarderend onderzoek berust, is deze kwalificatie het sleutelbegrip bij het selectiebesluit.

**Beschermd monument** - Volgens art. 1, lid d MW 1988 is een beschermd monument: een onroerend monument welke in ingeschreven in de volgens de Monumentenwet ingestelde registers. In de Monumentenwet gelden voor archeologische monumenten (terreinen) en gebouwen dezelfde beschermende voorwaarden. (zie ook archeologisch monument).

**Bevoegd gezag** - De overheid (in dit geval de gemeente) die het selectiebesluit neemt en het Programma van Eisen goedkeurt. Het bevoegd gezag is doorgaans gekoppeld aan het bestuursorgaan dat de vergunningaanvraag dient te beoordelen (bijv. omgevingsvergunning = gemeente, ontgrondingsvergunning = provincie, ...)

**Booronderzoek** - Methode bij inventariserend veldonderzoek, gebaseerd op het verrichten van grondboringen, waarbij vooral wordt gelet op het voorkomen van archeologische indicatoren zoals aardewerkfragmenten, houtskool en fosfaatconcentraties.

**Bouwvoor** - Bovenste deel van de bodem van bijvoorbeeld een akker dat door menging door ploegen of spitten is ontstaan en humusrijker is dan de ondergrond. De grondlaag waar de wortels van de planten in groeien. Doorgaans de bovenste 30 cm.

**Bureauonderzoek** - Het doel van een bureauonderzoek is het verwerven van informatie over verwachte en/of aanwezige archeologische waarden binnen een bepaald gebied. Het opstellen van een gedetailleerde verwachtingskaart en een gespecificeerde verwachting kan deel uitmaken van een bureauonderzoek.

**CAA** - Centraal Archeologisch Archief, bevindt zich bij de RCE. Papieren archief waarin gegevens over archeologische waarnemingen en onderzoeken zijn verzameld.

**CCvD** - Centraal College van Deskundigen: de opvolger van het College voor de Archeologische Kwaliteit (CvAK). Het CCvD heeft de volgende taken: het vaststellen en bijhouden van de Kwaliteitsnorm Nederlandse Archeologie (KNA) en het geven van voorlichting over kwaliteitsborging in de archeologie. Het secretariaat van de CCvD is ondergebracht bij de SIKB, een organisatie die tot doel heeft de kwaliteit van bodemonderzoek in bredere zin te bevorderen.

**CMA** – Het Centraal Monumenten Archief. Hierin is alle (papieren) informatie die de RCE heeft over een AMK-terrein opgenomen. Omdat dit soms zeer uitvoerige informatie is (kadastrale gegevens en dergelijke) is niet altijd alle informatie opgenomen in Archis, maar deels wel via 'livelink'te benaderen.

**Complextype** - Interpretatie van een specifieke vondst en/of grondspoor of een groep daarvan, geeft aan in welke systeemcontext (complex) een vondst of grondspoor heft gefunctioneerd.

**Definitief onderzoek (DO)** - Niet KNA-conforme term, zie Opgraving

**Fysiek beschermen** - Het duurzaam in stand houden van archeologische waarden *in situ* als bron van kennis en beleving. Het streven is het (verdere) verval van archeologische waarden tegen te gaan en aangerichte schade, zo mogelijk, te herstellen.

**Gemeentelijk archeologisch adviseur** - Archeologisch deskundige, extern in te huren, met de status van senior-archeoloog (volgens KNA). Inhoudelijke expertise kan worden verkregen door het in dienst nemen van een gemeentearcheoloog of - samen met omliggende gemeenten - een regioarcheoloog.

**Gemeentelijk medewerker archeologie** - Medewerker die de vergunning- en ontheffingsaanvraag beoordeelt op onderzoeksverplichting en het archeologisch onderzoekstraject begeleidt.

**IKAW** – Indicatieve Kaart van Archeologische Waarden. De IKAW is een landelijke kaart met een schaal van 1:50.000, die op basis van geomorfologische gegevens, de kans weergeeft op de aanwezigheid van archeologische vindplaatsen (onderscheid in hoge, middelhoge, lage en zeer lage trefkans). De 'score' op de IKAW kan echter nooit voldoende zijn om op gemeentelijk niveau vast te stellen of archeologie wordt verstoord. Het gebruik van de IKAW vereist archeologische expertise (zie de Handleiding IKAW op [www.cultureelerfgoed.nl](http://www.cultureelerfgoed.nl)).

**IVO** – Inventariserend veldonderzoek. Het doel van het inventariserend veldonderzoek is het aanvullen en toetsen van het verwachtingsmodel dat gebaseerd is op het bureauonderzoek. In het IVO worden de aanwezigheid, de aard, karakter, de omvang, de datering, de gaafheid, de conservering en de relatieve kwaliteit van de archeologische waarden vastgesteld. Het moet zo worden uitgevoerd dat het niet destructiever is dan noodzakelijk. Een IVO bestaat doorgaans uit een booronderzoek of een proefsleuvenonderzoek, maar kan ook een geofysisch onderzoek zijn. Afhankelijk van het doel is het IVO onderverdeeld in een verkennende, karterende en waarderende fase. Het resultaat van het IVO is een rapport met een waardering, en een (selectie-)advies, aan de hand waarvan een beleidsbeslissing (meestal een selectiebesluit) genomen kan worden.

**KNA** - De Kwaliteitsnorm Nederlandse Archeologie (KNA) is bedoeld als verplicht kader voor alle instellingen en personen die werkzaamheden uitvoeren in het kader van de archeologische monumentenzorg in Nederland. Het gaat daarbij onder meer om: veldonderzoek, opgraven, beheer, registreren, deponeren van vondsten en de archeologische begeleiding van projecten. De norm is ontwikkeld door een commissie van archeologen en maakt deel uit van een systeem van kwaliteitszorg. De KNA is te downloaden vanaf de website van de SIKB: [www.sikb.nl](http://www.sikb.nl).

**Meldingsplicht** - Sinds het aannemen van de eerste Monumentenwet in 1988 bestaat er in Nederland een meldingsplicht: 'Degene die anders dan bij het doen van opgravingen een zaak vindt waarvan hij weet dan wel redelijkerwijs moet vermoeden dat het een monument is, meldt die zaak zo spoedig mogelijk bij Onze minister.'

**MoMo** – Beleidsbrief Modernisering Monumentenzorg zoals die in 2009 door de minister van Onderwijs, Cultuur en Wetenschap is gepresenteerd. De MoMo bestaat uit drie pijlers: (1) minder regelgeving, (2) herbestemming van monumenten en (3) cultuurhistorie verankeren in de ruimtelijke ordening. De belangrijkste pijlers voor de archeologische monumentenzorg waarop de MoMo rust zijn pijlers 1 en 3. Naast deze drie pijlers investeert het ministerie eveneens in kennis: kennisvergaring, kennisontsluiting en kennisdeling. Dit vindt zijn neerslag in het rijksproject KiMoMo (KennisInfrastructuur Modernisering Monumentenzorg).

**Monument** – De Monumentenwet 1988 geeft de volgende omschrijving van archeologisch monumenten: terreinen met daar aanwezige vóór tenminste vijftig jaar vervaardigde zaken welke van algemeen belang zijn wegens hun schoonheid, hun betekenis voor de wetenschap of hun cultuurhistorische waarde. Het kan verwarrend zijn dat in het archeologisch spraakgebruik met het woord 'monument' soms wordt bedoeld 'een terrein dat op de AMK staat' en soms 'een wettelijk beschermd monument'. Niet alle 'monumenten' zijn dus wettelijk beschermd! Naast de wettelijk beschermde rijksmonumenten zijn er inmiddels ook provinciale en gemeentelijke archeologische monumenten, die planologisch beschermd zijn bijvoorbeeld middels het bestemmingsplan.

**Nationale Onderzoeks Agenda Archeologie** - De NOaA geeft inzicht in de actuele thema's en vragen die in de huidige archeologische discussie centraal staan en waaraan nieuw uitvoerend onderzoek een bijdrage kan leveren. In de NOaA wordt soms ook aangegeven wat de meest geschikte onderzoeksmethoden zijn voor de beantwoording van deze vragen; hij verduidelijkt de potentiële relaties tussen uitvoerend onderzoek en vigerende onderzoeksprogramma's en hij geeft inzicht in het belang van specialistisch onderzoek (bijv. van specifieke materiaalcategorieën). De NOaA kan ingezet worden als instrument voor het opstellen van onderzoeksplannen, de selectie en waardering van vindplaatsen en het opstellen van Programma's van Eisen Het is een gemeenschappelijk product van het hele archeologisch veld (RACM, Universiteiten, Bedrijfsleven, Gemeentelijke archeologen).

**Onderzoeksgebied** - Het geografische gebied waarop het onderzoek betrekking heeft.

**Opgraving** - Een opgraving of Definitief Onderzoek (DO) is een (preventieve) vorm van onderzoek. Dat wil zeggen dat het veldwerk van het onderzoek aangevangen en afgesloten wordt vóór aanvang van de ingreep waarvoor het onderzoek nodig is. Een opgraving heeft als doel het documenteren en van gegevens en het veiligstellen van materiaal van vindplaatsen om daarmee informatie te behouden die van belang is voor kennisvorming over het verleden. De consequentie is dat na de opgraving de vindplaats niet meer bestaat ('opgraven = vernietigen'). De onderzoeksresultaten worden vastgelegd in een rapport.

**Opgravingsvergunning** - Volgens de huidige Monumentenwet 1988 (artikel 45) is het opgraven van een behoudenswaardige vindplaats alleen toegestaan met een schriftelijke vergunning van de minister van OCW. Dit is de zogeheten 'opgravingsbevoegdheid'.

**Oppervlaktekartering** – Karteringsmethode waarbij aan de hand van vondsten aan het oppervlak vindplaatsen worden gelokaliseerd. Hiertoe worden met name akkerbouwpercelen (in verband met de vondstzichtbaarheid) in raaien met een regelmatige tussenafstand belopen, waarbij het oppervlak op vondsten wordt geïnspecteerd.

**Plangebied** - Het gebied waarbinnen de realisering van de planvorming het bodemarchief kan bedreigen.

**Proefsleuf** - Methode bij Inventariserend veldonderzoek.

**PvA** – Een Plan van Aanpak bij een opgraving geeft weer hoe een archeologische uitvoerder de vragen zoals omschreven in het Programma van Eisen denkt te gaan beantwoorden. Bij een PvA van een booronderzoek wordt het doel en de vraagstelling omschreven, alsmede de werkwijze, maar gaat er geen PvE of goedkeuring door het bevoegd gezag aan vooraf.

**PvE** – Programma van Eisen. Aan een gravend archeologisch onderzoek moet altijd een PvE ten grondslag liggen dat is bekrachtigd door het bevoegd gezag. Het PvE stelt het kader voor ontwerp en uitvoering. In de KNA zijn de normen vastgelegd waaraan een PvE voor archeologisch onderzoek moet voldoen. Voor het format dat voor PvE's gebruikt dient te worden, zie [www.sikb.nl](http://www.sikb.nl).

**RCE** - Rijksdienst voor het Cultureel Erfgoed te Amersfoort, uitvoerende dienst van de Minister van OCW. In de RCE is de voormalige ROB (Rijksdienst voor het Oudheidkundig Bodemonderzoek) samen gegaan met de voormalige RDMZ (Rijksdienst voor de Monumentenzorg). Een tijdje heeft het nog RACM geheten (Rijksdienst voor Archeologie, Cultuurlandschap en Monumenten). De RCE is sinds zijn oprichting in 1947 de centrale instantie in Nederland op het gebied van archeologisch onderzoek en documentatie. Sinds de

privatisering en decentralisatie van de AMZ zijn kerntaken van de archeologische tak van de RCE: onderzoeks- en vondstregistratie in Archis, uitvoering Monumentenwet (aanwijzingen en vergunningen), verlening opgravingsvergunningen aan bedrijven en gemeenten, fungeren als kenniscentrum.

**SIKB** – Stichting Infrastructuur Kwaliteitsborging Bodembeheer ([www.sikb.nl](http://www.sikb.nl)).

**Selectieadvies** - Schriftelijk advies aan het bevoegd gezag door een onderzoeks- en/of adviesbureau. Hierin wordt geadviseerd over de behoudenswaardigheid van één of meer vindplaatsen aan de hand van de opgestelde waardering en criteria die gesteld zijn in het archeologische beleid van de betrokken overheid.

**Selectiebesluit** - Een selectiebesluit is het gemotiveerde besluit van Burgemeester en Wethouders op grond van art. 39/41 MW 1988, waarin bepaald wordt of de waarde van een terrein voldoende is vastgesteld, en of maatregelen ter bescherming van het archeologisch erfgoed nodig zijn. Deze maatregelen kunnen zijn: een opgraving, archeologische begeleiding, technische behoudsmaatregelen. Een selectiebesluit kan in elke fase van het AMZ-proces genomen worden (na bureauonderzoek, verkennend onderzoek, karterend onderzoek en waarderend onderzoek). Het dient in ieder geval genomen te worden na waarderend onderzoek. In het selectiebesluit wordt niet alleen rekening gehouden met de waarde van het terrein, maar ook met het risico dat de ingreep vormt en met eventuele andere belangen. Bij het selectiebesluit wordt afgewogen of onderzoek of behoud in situ in een kennisbehoefte kan voorzien. Het besluit leidt tot het al dan niet, of onder voorwaarden, verlenen van een vergunning.

**Senior-archeoloog - Archeoloog die voldoet aan de eisen volgens de KNA 3.1 (of later)** - Afgeronde universitaire opleiding archeologie (master), Kennis van de relevante onderdelen uit de BRL en de KNA protocollen, Indien de universitaire opleiding niet is afgerond in de archeologie van Noord West Europa dient de minimale aantoonbare ervaringsseis uitsluitend betrekking te hebben op werk in de Nederlandse archeologie, 6 jaar werkervaring met gravend onderzoek in Noordwest Europa, waarvan 3 jaar als archeoloog in een leidinggevende functie. 6 relevante publicaties en Lid van beroepsvereniging met ethische code

**Site** - een archeologisch gedefinieerde eenheid van tijd, ruimte, complextype, bijvoorbeeld een Romeins grafveld of een jachtkamp uit het mesolithicum . Binnen een vindplaats kunnen zich meerdere sites bevinden

**Standaardrapport** - Schriftelijk rapport over een opgraving waarin de informatie wordt weergegeven en geïnterpreteerd conform de specificaties van de KNA. De basisgegevens dienen zodanig (controleerbaar) te worden gepresenteerd dat verder wetenschappelijk onderzoek kan worden uitgevoerd. Het rapport dient tevens in digitale vorm, inclusief complete basisregistratie, aangeleverd te worden.

**Toevalsvondst** - Tijdens bouw- en andere werkzaamheden kan het voorkomen dat men stuit op een monument. Wanneer er geen sprake is van een officiële opgraving, spreken we over een toevalsvondst. Het begrip monument wordt hier gebruikt volgens de definitie van art. 1, onder b, sub 1 Monumentenwet 1988. Dit betreft alle vóór tenminste vijftig jaar vervaardigde zaken welke van algemeen belang zijn wegens hun schoonheid, hun betekenis voor de wetenschap of hun cultuurhistorische waarde.

**Verstoring** - Aantasting van een gebied met archeologische waarden. Dit verschijnsel kan zich voordoen: door erosie, afgraving of egalisatie, door (diepe) bewerking van de bovengrond, door zetting als gevolg van ophoging, door verdroging en verzuring.

**Vindplaats** - een locatie waar archeologische vondsten zijn gedaan.  
Vooronderzoek: zie inventariserend onderzoek

**Waarderen** - Het bepalen van de kwaliteit van: het bodemarchief, van vondstmateriaal of van een monster. Het vaststellen van de kwaliteit van het bodemarchief geschiedt op basis van:

- belevingsaspecten (schoonheid en herinneringswaarde),
- fysieke criteria (gaafheid en conservering); deze geven de mate aan waarin archeologische overblijfselen nog intact en in hun oorspronkelijke positie aanwezig zijn,
- inhoudelijke criteria (zeldzaamheid, informatiewaarde, context- of ensemblewaarde en representativiteit).

De waardering van een vindplaats of een groep van vindplaatsen leidt tot een uitspraak over de behoudenswaardigheid ervan en vormt de basis voor het selectieadvies. Na het verwerken van het vondstmateriaal kan dit worden gewaardeerd om een selectie te kunnen maken van materiaal dat voor deponering in aanmerking komt (selectie materiaal). Monsters worden gewaardeerd teneinde een indruk te krijgen van de diversiteit, kwantiteit en conservering van organische resten.

**Waarderend onderzoek** - De waarderende fase van het inventariserend veldonderzoek dient om meer duidelijkheid te verkrijgen over de aard, omvang, datering, gaafheid, conservering en inhoudelijke kwaliteit van de archeologische resten ten behoeve van de waardebeoordeling. Hierbij dient ook (indien van toepassing) de onderzoeksagenda van de gemeente, de Provinciale OnderzoeksAgenda (POA) en de Nationale Onderzoeksagenda (NOA) te worden betrokken. Uiteindelijk volgt op basis van de waardestelling een selectieadvies en selectiebesluit.

**Wabo** - Wet algemene bepalingen omgevingsrecht. De Wabo integreert diverse wetten waaronder de Wet op de ruimtelijke ontwikkeling, Monumentenwet 1988, Wet Milieubeheer en de Woningwet. De Wabo heeft tot doel om alle noodzakelijk toestemmingsbesluiten die noodzakelijk zijn voor een omljnd, fysieke activiteit te bundelen tot één besluit.

**Wamz** - Wet op de archeologische monumentenzorg. De Wamz is een wijzigingswet waarmee niet alleen de Monumentenwet 1988 is aangepast, maar ook de Ontgrondingwet (Ow), de Wet Milieubeheer (Wm), de Woningwet (Ww) en de Wet ruimtelijke ordening (Wro). Hiermee wordt de archeologische monumentenzorg ingebed in het proces van de ruimtelijke ordening, waar het Verdrag van Valletta (= verdrag van Malta) ook om vraagt.



## **Bijlage 2. Rijks- en provinciaal beleid**

### **1. RIJKSBELEID**

Het rijk onderstreept al jaren het belang van cultuurhistorie in het landschap en in de samenleving. Hiervoor zijn dan ook in de nodige wetten en regelgeving bepalingen opgenomen ter bescherming en verbetering van dit erfgoed. Zo draagt het rijk zorg voor het aanwijzen en beheren van wettelijk beschermde rijksmonumenten en heeft het een wettelijke adviesrol met betrekking tot het aspect archeologie in m.e.r.-procedures. Deze adviesrol zal worden vervuld door de Rijksdienst voor het Cultureel Erfgoed (RCE).

Naar verwachting speelt het rijk in de gemeente Mill en Sint Hubert alleen een actieve rol in het kader van m.e.r.-procedures en bij RO-procedures die betrekking hebben op een beschermd rijksmonument in de gemeente.

Indirect heeft rijksbeleid wel gevolgen voor de gemeentelijke archeologische beleidsvoering: de Wet op de archeologische monumentenzorg, de Wet algemene bepalingen omgevingsrecht en de beleidsbrief Modernisering Monumentenzorg.

#### **1.1. De Wet op de archeologische monumentenzorg (Wamz)**

De Wamz is een wijzigingswet waarmee per 1 september 2007 niet alleen de Monumentenwet 1988 is aangepast, maar ook de Ontgrondingwet (Ow), de Wet milieubeheer (Wm), de Woningwet (Ww) en de Wet ruimtelijke ordening (Wro). Hiermee wordt de archeologische monumentenzorg ingebed in het proces van de ruimtelijke ordening, waar het Verdrag van Malta<sup>12</sup> (1992) ook om vraagt. Een koppeling is ook logisch omdat in het proces van de ruimtelijke ordening immers besluiten worden voorbereid die verstrekkende gevolgen hebben voor het archeologische 'bodemarchief': bijvoorbeeld de bouw van woningen of bedrijfsgebouwen, de aanleg van infrastructuur of de inrichting van natuurgebieden.

De belangrijkste wetswijzigingen zijn:

- de bescherming van archeologische waarden is een verplicht aandachtspunt in:
  - milieueffectrapportages (hiertoe is de Wet milieubeheer gewijzigd);
  - bestemmingsplannen en ontheffingen hiervan (hiertoe is de Woningwet en de Wro gewijzigd);
  - ontgrondingen (hiertoe is de Ontgrondingenwet gewijzigd);
- bij de kostentoedeling wordt het veroorzakerprincipe gehanteerd. Dit principe wordt in het wetsvoorstel verder uitgewerkt, waarbij ook de excessieve kosten worden geregeld;
- liberalisering van de markt door toelating van archeologisch bedrijfsleven;
- wettelijke verankering van de kwaliteitsbewaking en toezicht.

---

<sup>12</sup> Het verdrag van Malta wordt ook wel Verdrag van Valletta genoemd, naar de hoofdstad van het eiland Malta. De belangrijkste uitgangspunten die in het verdrag opgenomen zijn, zijn:

- het streven naar behoud en bescherming van archeologische waarden in de bodem;
- de kosten van archeologische werkzaamheden komen in principe voor rekening van de initiatiefnemer van bodemversturende activiteiten (veroorzakerprincipe);
- de archeologische monumentenzorg wordt een geïntegreerd onderdeel van het ruimtelijke ordeningsproces.

In de Wamz is opgenomen dat bij ingrepen onder de 100 m<sup>2</sup>, waarvoor een ontheffing of vergunning wordt aangevraagd, geen wettelijke verplichtingen ten aanzien van archeologie worden opgelegd. Dit is om te voorkomen dat ook bij de kleine bodemingrepen (zogenaamde 'postzegel-terreinen') een onderzoeksplicht geldt en om particulieren te behoeden voor onevenredig hoge kosten voor archeologie. Overigens kan de gemeenteraad een afwijkende oppervlakte vaststellen.

Bovenstaande ondergrens houdt in dat toekomstige kleine bodemingrepen toegestaan worden waarbij archeologisch (voor)onderzoek niet verplicht gesteld wordt. Deze vrijstelling laat echter onverlet dat archeologische resten die bij toeval aangetroffen worden bij graafwerkzaamheden, direct gemeld moeten worden aan het bevoegd gezag, conform Monumentenwet 1988, laatste wijziging van 1 september 2007, paragraaf 7, artikel 53 en verder.

## **1.2. De Wet algemene bepalingen omgevingsrecht (Wabo)**

Per 1 oktober 2010 is de Wabo in werking getreden. Het hoofddoel van de Wabo is het bundelen van de verschillende toestemmingsbesluiten (vergunningen en ontheffingen) die nodig zijn voor het realiseren van een plaatsgebonden, fysiek project tot één besluit. Concreet worden onder andere de sloop-, bouw-, aanleg- en monumentenvergunning gecombineerd tot een omgevingsvergunning. Doordat er slechts één besluit (vergunning) wordt verleend, is er slechts één bestuursorgaan betrokken, nl. het college van burgemeester en wethouders.

De gevolgen van de Wabo komen met name tot uiting in de Wro. De Wabo plaatst namelijk het bestemmingplan met de regels en verbeelding centraal. Hierdoor en door de Wamz, die zoals de Wro het bestemmingplan en diens plankaart centraal plaatst, worden gemeenten verplicht de cultuurhistorische/archeologische belangen te inventariseren en mee te wegen bij het tot stand brengen van een bestemmingsplan.

Om rechtszekerheid te creëren, heeft de Wabo opgenomen dat alleen als in het bestemmingsplan gebieden zijn aangemerkt als archeologisch waardevol, er voorwaarden en voorschriften betreffende bijv. archeologisch onderzoek gekoppeld kunnen worden aan een omgevingsvergunning. Dit houdt in dat zodra een omgevingsvergunningdossier bij de gemeente binnenkomt, dit tijdens de wettelijke beoordelingstermijn<sup>13</sup> tevens getoetst moet worden op de cultuurhistorische (en dus ook de archeologische) component. Omdat de beoordelingstermijn echter kort is, is het bijna onmogelijk om archeologisch vooronderzoek tot uitvoering te brengen, te rapporteren en te beoordelen binnen de gestelde termijn. Dit impliceert dat dit (voor)onderzoek voorafgaand aan de vergunningaanvraag c.q. de indiening van een omgevingsvergunningdossier bij de gemeente uitgevoerd moet zijn en dat dossiers die geen archeologisch onderzoeksrapport hebben bijgevoegd als bijlage niet ontvankelijk verklaard en dus niet in behandeling genomen mogen worden.

---

<sup>13</sup> De Wabo kent twee beoordelingstermijnen: reguliere voorbereidingsprocedure is 8 weken en de uitgebreide voorbereidingsprocedure is 26 weken. Beide procedures kennen de mogelijkheid om met maximaal 6 weken verlengd te worden.

### **1.3. Beleidsbrief Modernisering Monumentenzorg (MoMo)**

In 2009 heeft de minister van OC&W zijn visie op de toekomst van de monumentenzorg vastgelegd in de zogenaamde Beleidsbrief Modernisering Monumentenzorg (MoMo). De MoMo bestaat uit drie pijlers:

- (1) minder regelgeving,
- (2) herbestemming van monumenten en
- (3) cultuurhistorie verankeren in de ruimtelijke ordening.

De belangrijkste pijlers voor de archeologische monumentenzorg waarop de MoMo rust zijn pijler 1 en 3.

Iedere overheid kan zijn eigen regelgeving opstellen mits deze maar niet strijdig is met hogere wetgeving. Dit leidt tot een veelheid aan wetten, verordeningen, uitvoeringsbesluiten e.d. en zorgt ervoor dat initiatiefnemers halve juristen moeten zijn om hieruit nog wijs te geraken. De Wabo integreert al een heel aantal wetten en uitvoeringsbesluiten en zorgt zodoende voor een forse vereenvoudiging, maar het kan nog beter. De RCE scherpt daarom haar subsidiebeleid verder aan, creëert vergunningsvrije activiteiten bij rijksmonumenten en beperkt haar adviesplicht. Provincies en gemeenten kunnen een soortgelijke aanpak overwegen.

Pijler 3 benadrukt het streven naar een goede verankering van cultuurhistorie in de ruimtelijke ordening. Goede ruimtelijke ordening betekent immers dat er een integrale afweging plaatsvindt van alle belangen die effect hebben op de kwaliteit van de ruimte. Eén van die belangen is de cultuurhistorie. Het bestemmingsplan wordt dan ook in de MoMo naar voren geschoven als een belangrijk instrument om cultuurhistorische waarden in een gebied te beschermen.

Naast de drie pijlers van MoMo investeert het rijk in een goede kennisinfrastructuur. Tot op heden zijn er nog veel instanties die kennis hebben van het erfgoed. Kennis op academisch niveau, vakinhoudelijke en operationele kennis en ervaring in de praktijk. In deze gefragmenteerde kennis heeft de RCE een stimulerende en verbindende rol en de ambitie om deze kennis samen te brengen. Door meer verbindingen te leggen in de keten tussen de verschillende kennispartners – privaat en publiek – en tussen kenniscentra in de verschillende domeinen.

## **2. ROL VAN DE PROVINCIE NOORD-BRABANT**

De meeste provincies werken sinds medio 1990 reeds in de geest van het verdrag van Valletta en hadden de afgelopen jaren al een *'Malta-proof'* beleid, vastgelegd in nota's, beleidsstukken, streek- en omgevingsplannen. Het opstellen en up-to-date houden van een cultuurhistorische waardenkaart om de versterking van de Brabantse identiteit te stimuleren, is hier een mooi voorbeeld van. In 2006 is hiermee gestart en ten gevolge van de inwerkingtreding van de Wro in 2008 was er de noodzaak om te komen tot een zorgvuldiger afbakening en onderbouwing van de erfgoedwaarden van provinciaal belang. Dit heeft in 2010 geresulteerd in een geactualiseerde provinciale cultuurhistorische waardenkaart.

In totaal heeft de provincie Noord-Brabant 21 cultuurhistorische landschappen met daarbinnen historisch landschappelijke vlakken en 16 archeologische landschappen geselecteerd en beschreven. De inzet van dit erfgoed is om de ruimtelijke kwaliteit van de leefomgeving te

verhogen en de verbinding van dit erfgoed met Noord-Brabant en haar inwoners te stimuleren. De cultuurhistorische landschappen hebben hun vertaling gekregen in de verordening Ruimte Noord Brabant 2011<sup>14</sup>, de archeologische landschappen (nog) niet.

Binnen de gemeente Mill en Sint Hubert ligt één van de aangewezen en in de Verordening Ruimte opgenomen cultuurhistorisch landschap: 'Beerse en Baardewijkse Overlaat'. Voor dit cultuurhistorisch landschap geldt dat gemeentelijke ontwikkelingen niet strijdig mogen zijn met of afbreuk mogen doen aan de historische waarden zoals die door de provincie zijn bepaald en dat bij het herzien van bestemmingsplannen binnen dit provinciaal landschap beschermende regels opgenomen moeten worden.

Binnen de gemeente Mill en Sint Hubert ligt geen provinciaal archeologisch landschap.

Daarnaast heeft een provincie ook een aantal wettelijke taken met betrekking tot archeologiebeleid. Met de invoering van de Wro worden wel wat andere accenten in beleidsuitvoering gelegd. Zo is voor de provincie met de inwerkingtreding van de Wro de goedkeuringsbevoegdheid voor gemeentelijke ruimtelijke plannen vervallen. Toetsing en sturing zijn alleen nog aan de orde bij bovenlokaal of provinciaal belang. Het indienen van bedenkingen bij het college van Gedeputeerde Staten (GS) of het onthouden van goedkeuring door GS zijn vervallen met de nieuwe wet. Daar staat wel tegenover dat de provincie de bevoegdheid heeft gekregen om attentiegebieden aan te wijzen en zienswijzen in te dienen tijdens een bestemmingsplanprocedure.

Het huidige archeologiebeleid van de provincie -en dus diens wettelijke archeologietaken- is gericht op (1) duurzaam behoud / beheer van het archeologisch erfgoed *in situ* door gebiedsbescherming; (2) duurzaam behoud / beheer van het archeologisch erfgoed *ex situ* (het depot), als behoud in situ onmogelijk blijkt en (3) vergroting van het maatschappelijk draagvlak voor archeologie in Brabant.

### **3. WAT BETEKENT DIT VOOR GEMEENTEN?**

De introductie van de Wamz heeft de rollen van de verschillende overheden op het gebied van de archeologische monumentenzorg ingrijpend veranderd. Deze verandering wordt nog eens versterkt door de nieuwe Wro en de Wabo. De filosofie achter deze nieuwe wetten wordt kernachtig samengevat door het adagium 'decentraal wat kan, centraal wat moet'. Bovenstaande wetten leiden ertoe dat steeds meer verantwoordelijkheden bij de gemeenten liggen. De gemeenten hebben zo ook de verantwoordelijkheid gekregen voor de cultuurhistorie en het archeologische bodemarchief van hun grondgebied.

---

<sup>14</sup> De Verordening Ruimte Noord-Brabant 2011 heeft naast de bescherming en waardebeoordeling van het nationale landschap (Het Groene Woud), onder andere opgenomen dat aardkundige, cultuurhistorische landschappen en - objecten van bovenregionaal/provinciaal belang beschermd dienen te worden. Daartoe zijn in de Verordening Ruimte regels opgenomen dat bestemmingsplannen, gelegen in voorgenoemde gebieden, mede tot behoud, herstel of de duurzame ontwikkeling van de onderscheiden gebieden strekt (hoofdstuk 7). Op de Cultuurhistorische waardenkaart van Noord Brabant staan deze gebieden aangegeven. Van elk van die gebieden is een gebiedsbeschrijving en achterliggende waardebeoordeling voorhanden.

De verantwoordelijkheid voor het eigen bodemarchief is geoperationaliseerd door middel van het proces van de ruimtelijke ordening. Nieuw is dat gemeenten op grond van de Wamz, de nieuwe Wro en de Wabo de rol krijgen van bevoegd gezag. De zorg voor het bodemarchief is hiermee niet meer vrijblijvend, maar een (verplichte) verantwoordelijkheid. De gemeenten zullen dus bij ruimtelijke plannen ervoor moeten zorgen dat de archeologische belangen bekend zijn en dat deze zorgvuldig worden meegewogen in een afwegingsproces met andere (maatschappelijke, sociale, economische, ecologische) belangen.

In hoofdlijnen betekent dit het volgende voor de gemeente:

- de omgang met de archeologie binnen de gemeentegrenzen wordt primair een verantwoordelijkheid van de gemeente;
- de gemeente dient gebieden met (te verwachten) archeologische waarden op te nemen in bestemmingsplannen;
- de gemeente stelt zelf voorwaarden of verleent ontheffingen / vergunningen;
- de gemeente is verantwoordelijk voor (en aanspreekbaar op) haar beslissingen aangaande haar omgang met archeologische waarden.

De omgang met bekende en te verwachte archeologische waarden dient dus vastgelegd te worden in nieuwe en herziene bestemmingsplannen. Aanvragen voor omgevingsvergunningen dienen aan de 'archeologische' planregels in het bestemmingsplan te worden gekoppeld. De inwerkingtreding van de Wabo heeft dit versneld door te stellen dat bij omgevingsvergunningen enkel voorwaarden gesteld mogen worden mits e.e.a. in het bestemmingsplan hierover is opgenomen.

## **Bijlage 3. Het proces van de archeologische monumentenzorg**

Het AMZ-proces is een vorm van trechtering, waarbij meestal begonnen wordt met betrekkelijk eenvoudige (en minder kostbare) onderzoeksmethoden. De meer complexe werkzaamheden worden pas later in het proces toegepast op vindplaatsen waar in het belang van een onderbouwd selectiebesluit nader onderzoek noodzakelijk is. Zo wordt via een proportionele inzet van middelen gekomen tot een afweging van het archeologische belang in het kader van de ruimtelijke ordening. In gevallen waar voldoende duidelijkheid is omtrent de archeologische verwachting, kan om het planproces te versnellen, overwogen worden om bepaalde stappen achterwege te laten. Deze afweging vindt bij voorkeur plaats in overleg met een senior(advies) archeoloog.

Het AMZ-proces dient te leiden tot de vraag of er een vergunning binnen een aangewezen archeologische zone kan worden verleend. Hiervoor kent het AMZ-proces een zgn. archeologisch stappenplan, onder te verdelen in inventarisatie, selectie en maatregelen (figuur 1). Ook als archeologische terreinen en verwachtingszones niet in de bestemmingsplannen zijn opgenomen, geldt dit stappenplan bij bestemmingsplanwijzigingen en vrijstellingsbesluiten. Iedere stap eindigt met de afweging of er voldoende informatie is verzameld om een verantwoorde beslissing over eventuele vervolgacties te kunnen nemen. Als er niet voldoende bekend is over de aard en kwaliteit van de archeologische resten (en dus over de gevolgen van de geplande ingreep) kan de gemeente verlangen dat de initiatiefnemer onderzoek laat verrichten waarmee de benodigde informatie wordt verzameld over de aard en kwaliteit van de aanwezige archeologische resten. Op basis van het onderzoeksrapport daarover neemt de gemeente een besluit over het al dan niet verlenen van een vergunning en of daaraan nadere voorwaarden worden verbonden (zoals het verrichten van verder onderzoek, aanpassing van het plan, of een eventuele opgraving).

### *Randvoorwaarden:*

- Voor alle stappen geldt dat de uitvoering ervan dient plaats te vinden conform specificaties vastgelegd in de protocollen en leidraden van de vigerende versie van de Kwaliteitsnorm voor de Nederlandse Archeologie (KNA) en eventuele aanvullende eisen van de gemeente;
- Voor de stappen inventariserend veldonderzoek, opgraven en archeologische begeleiding geldt dat uitvoering alleen is voorbehouden aan bedrijven met een opgravingsvergunning;
- Het uitvoeren van IVO-overig (boren, veldkartering) dient te geschieden op basis van een door een senior archeoloog opgesteld Plan van Aanpak dat niet door het bevoegd gezag hoeft te worden goedgekeurd. Ook hiervoor geldt dat de gemeente met betrekking tot de uitvoering aanvullende eisen kan formuleren;

- het uitvoeren van de stappen IVO-proefsleuven, archeologische begeleiding en opgraven, alsook fysieke bescherming dient plaats te vinden op basis van een door het Bevoegd Gezag goedgekeurd archeologisch Programma van Eisen (PvE), opgesteld onder verantwoordelijkheid van een senior-archeoloog.
- De gemeente neemt vanuit haar rol als bevoegd gezag en vergunningverlener op basis van het uitgevoerde (voor)onderzoek en het daaruit voortvloeiende advies een selectiebesluit.

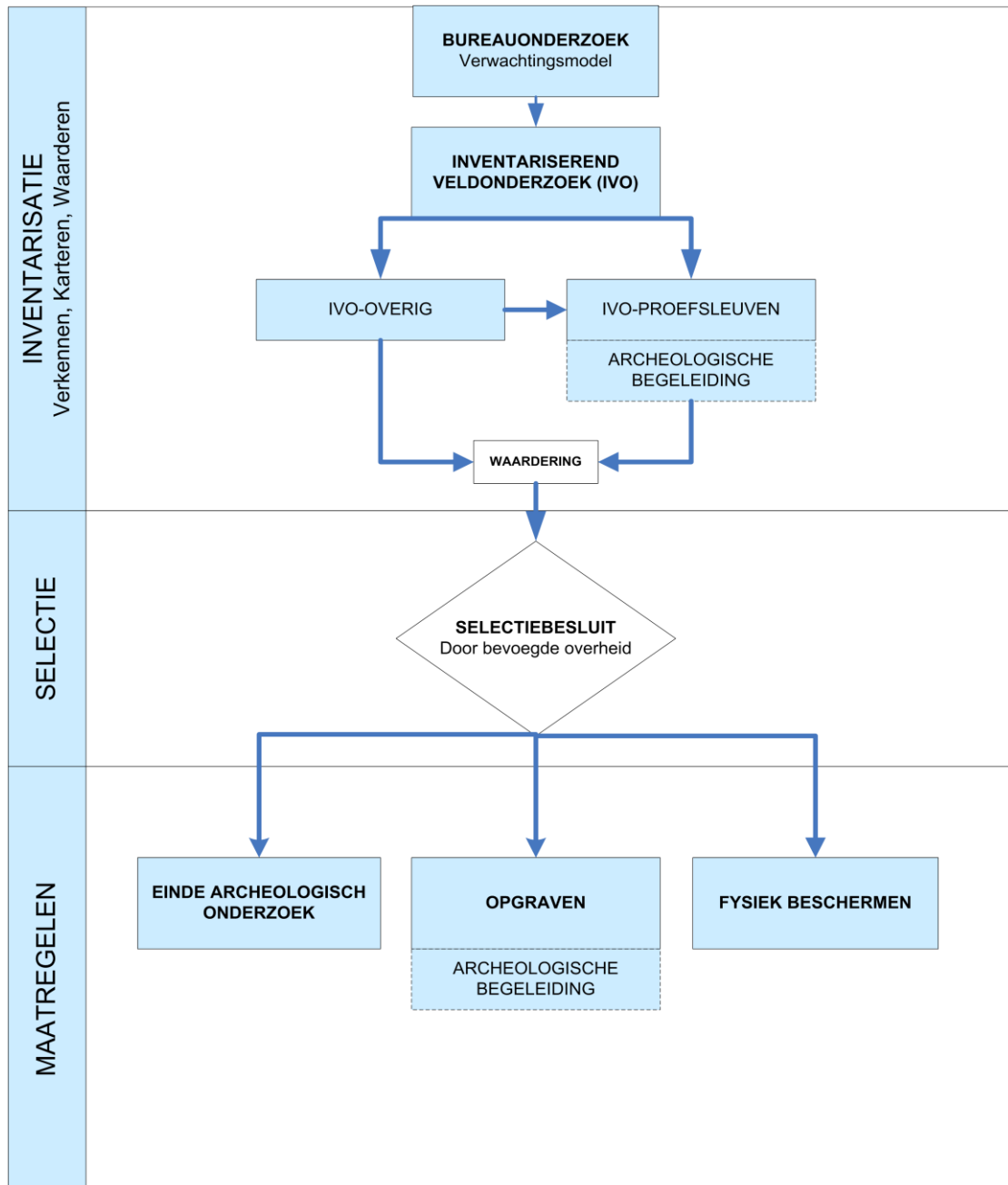

Figuur 1. Het proces van de archeologische monumentenzorg (AMZ) in schema zoals dat algemeen gehanteerd wordt.

## **Bijlage 4. Verschillen tussen verwachtingskaart en de beleidskaart**

### **1 Inleiding**

In 2010 en 2011 heeft RAAP archeologisch adviesbureau voor de gemeente Mill en Sint Hubert (tezamen met de gemeenten Landerd, Grave en Sint Anthonis) een archeologische waarden- en verwachtingskaart en beleidskaart opgesteld:

RAAP Archeologisch Adviesbureau bv., 2011, *Archeologisch erfgoed van Peelhorst en Maasdal: een archeologische waarden- en verwachtingskaart en beleidskaart voor de gemeenten Sint Anthonis, Mill en Sint Hubert, Grave en Landerd, Weesp.* (RAAP-rapport 2214).

Deze kaarten dienen als basis voor het archeologiebeleid voor de gemeente Mill en Sint Hubert. De technische omzetting van de verwachtingskaart in een gemeentelijke beleidskaart is als aanvulling op de eerder opgestelde verwachtingskaarten door RAAP archeologisch adviesbureau uitgevoerd. Hierbij zijn drie stappen doorlopen:

1. Als eerste stap zijn de verschillende verwachtingswaarden en gebieden met vastgestelde en te verwachten archeologische resten omgezet naar de beleidscategorieën.
2. Als tweede stap is een aantal elementen toegevoegd die buiten de inventarisatie van RAAP zijn gebleven. Het betreft onder andere historische hoeven die een ondergrondse archeologische component kunnen hebben, kloosterterreinen, bruggen, kasteelterreinen en dergelijke.
3. Als derde en laatste stap is gekeken naar de gaafheid van de te verwachten archeologische resten. Hierbij zijn met name de gebieden bestudeerd die recent (sinds de jaren '70 van de vorige eeuw) bebouwd zijn door grootschalige aanleg van woonwijken en bedrijventerreinen.

Als gevolg van deze drie stappen wijkt de beleidskaart op detailniveau enigszins af van de verwachtingskaart uit 2011. In onderhavig document wordt hierop een toelichting gegeven.

### **2 Overige aanvullingen en wijzigingen ten opzichte van de verwachtingskaart**

Aan de beleidskaart worden enkele kaartelementen toegevoegd die op de verwachtingskaart niet stonden afgebeeld. Het betreft:

- *Bouwhistorische en historisch geografische elementen*

Bij het opstellen van de verwachtingskaarten is gebruik gemaakt van diverse (traditionele) bronnen om de archeologische gegevens inzichtelijk te krijgen. Zo is ARCHIS geraadpleegd, zijn de heemkundeverenigingen bevraagd en zijn bodemkundige en geo(morfo)logische kaarten bestudeerd.

Bouwhistorische en historisch geografische elementen zijn echter bijna nooit in deze bronnen opgenomen en zijn dus bij het samenstellen van de archeologische



verwachtingskaarten buiten beschouwing gelaten. Bij het opstellen van de cultuurhistorische waardekaart zijn met betrekking tot deze groep van elementen alle inventarisaties van rijk, gemeente en provincie gebundeld. Oude kaarten zijn hierbij niet geraadpleegd.

De reeds geïnterpreteerde bouwwerken die een archeologische relevantie kunnen hebben, hebben op de beleidskaart een buffer van 50m gekregen, waaraan een zeer hoge archeologische waarde is toegekend (categorie 2). De betreffende elementen zijn aan het oppervlak mogelijk nog zichtbaar en zijn daarom op de beleidskaart ook als symbool op basis van het complextype weergegeven.

- *Archeologische onderzoeksmeldingen worden gedeeltelijk weergegeven op basis van het selectiebesluit*

Op de verwachtingskaart zijn de gebieden waar archeologisch onderzoek heeft plaatsgevonden (de onderzoeksmeldingen) weergegeven met een begrenzing. De uitkomsten van de verschillende onderzoeken zijn verwerkt op de beleidskaart. Op de beleidskaart is een onderverdeling aangebracht. Daarbij is onderscheid gemaakt in onderzoeksmeldingen waar het onderzoek in het kader van het AMZ-proces nog lopend is en meldingen waar het onderzoek in het kader van het AMZ-proces is afgerond (vrijgegeven of opgegraven).

Voor de zones waar het AMZ-proces nog loopt, dient contact opgenomen te worden met de archeologisch deskundige van de gemeente.

Voor de zones waar het AMZ-proces is afgerond, bestaat in feite geen archeologische verwachting meer (er is niets aangetroffen of het is reeds opgegraven). Daarom zijn deze zones op de beleidskaart ondergebracht bij categorie 7, een 'gebied zonder archeologische verwachting', aangeduid met een licht grijze kleur.

- *Monumenten worden als opgevuld vlak weergegeven*

Op de verwachtingskaart zijn de begrenzingen van de archeologische monumenten aangegeven met een paarse lijn. Op de beleidskaart zijn de monumenten, afhankelijk van de betreffende waarde, met een specifieke paarstint opgevuld (categorie 1, 2 of 3). Categorie 1 betreft rijks- dan wel gemeentelijke monumenten. Categorie 2 betreft objecten die voorgeselecteerd zijn om tot monument aangewezen te worden. Categorie 3 zijn alle overige bekende archeologische gebieden.

- *Zones met een hoge verwachting gelegen binnen recente uitbreidingswijken worden opgenomen in categorie 5*

Deze bijstelling heeft met name betrekking op de gaafheid van verwachte vindplaatsen binnen de recente uitbreidingswijken. Het achterliggende idee hiervan is dat de bebouwing in deze wijken tot op het 'stabiele gele zand' (= C-horizont) is gefundeerd, waarbij de archeologische resten (gedeeltelijk) zijn verstoord. Gebieden met een oorspronkelijk hoge archeologische verwachting op de verwachtingskaart, maar gelegen binnen de recente uitbreidingswijken worden op de beleidskaart daarom ondergebracht in categorie 5 (middelhoge verwachtingswaarde en moderne woonwijken (en bedrijventerreinen gelegen op hoge verwachting).

- *Buffer met straal van 50 m rondom vindplaatsen*

Rond elke door RAAP geïnterpreteerde archeologische vindplaats is een buffer berekend met een straal van 50 m. Het doel hiervan is de puntinformatie van elke vindplaats om te zetten in een vlak, waaraan een beleid is gekoppeld. In principe vallen de vindplaatsbuffers in categorie 4 (hoge archeologische verwachting).

### **3 Technische (GIS) cartografische wijzigingen**

De verwachtingskaart is opgebouwd uit meerdere kaartlagen. Daarvoor zijn verschillende bestanden en tabellen gebruikt. In de juiste volgorde boven elkaar gestapeld vormen de verschillende kaartlagen het uiteindelijke kaartbeeld zoals gepresenteerd op de verwachtingskaart uit 2011. Uitgeprint op papier vormt deze opbouw geen probleem, maar om benut te worden als beleidsinstrument (bijvoorbeeld op bestemmingsplanniveau) dient het aantal kaartlagen zo minimaal mogelijk te zijn. Daarom zijn alle kaartlagen behorend tot een bestemmingsplancategorie samengevoegd tot één kaartlaag per categorie. Alle elementen zijn daartoe op elkaar afgesneden, volgens het principe dat een categorie is uitgesneden op de onderliggende categorieën. Met andere woorden: categorie 1 zal in hiërarchie dus altijd overheersen over categorie 2 en lager, categorie 2 zal altijd overheersen over categorie 3 en lager, etc. Daardoor is één kaartlaag ontstaan met allemaal unieke beleidscategorieën. Categorieën 1 t/m 5 zijn direct van toepassing op bestemmingsplanniveau.

### **4 De beleidskaart**

De uiteindelijke beleidskaart vormt een vertaling van de gedetailleerde verwachtingskaart naar een beleidsinstrument met zeven verschillende bestemmingsplancategorieën. Alle bovenstaande toevoegingen en wijzigingen zijn in dat proces verwerkt, zodat de beleidskaart op enkele punten afwijkt van de oorspronkelijke verwachtingskaart. De zeven categorieën zijn hieronder weergegeven en zijn als zodanig terug te vinden op de beleidskaart van de gemeente.

Categorie 1: wettelijk beschermd archeologisch monument.

Geen bodemversturende activiteiten toegestaan, tenzij een vergunningverlening vooraf van de minister van OC&W. Bij gemeentelijke monumenten: vergunningaanvraag bij de gemeente.

Categorie 2: gebieden van zeer hoge archeologische waarde

Onderzoeksplicht bij een verstoringsdiepte van meer dan 40 cm en een verstoringsoppervlakte van 100 m<sup>2</sup>.

Categorie 3: gebieden van hoge archeologische waarde

Onderzoeksplicht bij een verstoringsdiepte van meer dan 40 cm en een verstoringsoppervlakte van 250 m<sup>2</sup>.

Categorie 4: gebieden met een hoge archeologische verwachting

Onderzoeksplicht bij een verstoringsdiepte van meer dan 40 cm en een verstoringsoppervlakte van 250 m<sup>2</sup>.

Categorie 5: gebieden met een middelhoge archeologische verwachting en moderne woonwijken (en bedrijventerreinen)

Onderzoeksplicht bij een verstoringsdiepte van meer dan 40 cm en een verstoringsoppervlakte van 2500 m<sup>2</sup>.

Categorie 6: gebieden met een lage archeologische verwachting

Geen onderzoeksplicht

Categorie 7: gebieden zonder een archeologische verwachting of archeologisch vrijgegeven

Geen onderzoeksplicht

## **Bijlage 5. Voorbeeldregels t.b.v. dubbelbestemming Waarde-Archeologie**

### **Toelichting op het document**

Indien een bestemmingsplan op de onderstaande wijze tot stand is gekomen (men spreekt in dat verband van een 'archeologievriendelijk' of Malta-proof bestemmingsplan), kan de gemeente van de aanvrager ('de veroorzaker') van een omgevingsvergunning (bouw-, of aanlegvergunning) verlangen dat (nader) archeologisch (voor)onderzoek wordt verricht. De gemeente geeft via (standaard) richtlijnen of een Programma van Eisen (PvE) aan hoe dat onderzoek dient te worden uitgevoerd. De kosten daarvan komen voor rekening van de aanvrager (het veroorzakerprincipe). Het staat de opdrachtgever vervolgens vrij om voor de uitvoering van alle vormen van archeologisch onderzoek zelf een keuze te maken uit erkende aanbieders op de archeologische markt.

#### **Uitgangspunten:**

1. De gemeente houdt bij de vaststelling van bestemmingsplannen rekening met de mogelijke aanwezigheid van archeologische waarden en verwachtingen.
2. De op de verbeelding opgenomen archeologische terreinen worden gekoppeld aan bouwregels en een vergunning.
3. Het is niet verplicht om wettelijk beschermde archeologische terreinen (rijksmonumenten) op de verbeelding aan te duiden. Met het oog op volledigheid van de informatie wordt echter geadviseerd de contouren van het rijksmonument op de verbeelding op te nemen.
4. In de toelichting op de bestemmingsplanregels wordt aangegeven waarom de aangewezen terreinen vanuit archeologisch oogpunt bescherming verdienen. Hier ligt een belangrijke relatie met het archeologiebeleid zoals geformuleerd in de gemeentelijke nota archeologie.
5. In de bestemmingsplanregels wordt vastgelegd welke gevolgen de gemeente verbindt aan de aanwezigheid van archeologische waarden of verwachtingen bij geplande bouwactiviteiten of andere bodemversturende activiteiten. Die gevolgen kunnen zeer uiteenlopend zijn, variërend van 'geen gevolgen voor bouwen' via 'eerst onderzoeken, dan bouwen' tot en met 'geen bodemverstoring, maar behoud in de bodem'.
6. De voorwaarden voor het verlenen van een vergunning worden hierop aangepast.
7. De wet geeft de gemeente de bevoegdheid vrijstelling te verlenen voor het (laten) verrichten van archeologisch onderzoek voor kleine ruimtelijke ingrepen van 'huis-, tuin- en keukenniveau'.
8. Indien de gemeente bij de voorbereiding van een bestemmingsplan kosten moet maken ten behoeve van archeologisch (voor)onderzoek, kan zij die kosten onder bepaalde condities verhalen in het kader van de grondexploitatie.

### **Diepte-ondergrens voor onderzoeksplicht**

Met de vrijstellingsdiepte van 0,4 m beneden maaiveld is een balans gezocht tussen archeologisch verantwoord handelen en dat wat maatschappelijk en praktisch haalbaar is. In sommige delen van het gemeentelijk grondgebied liggen archeologische vondsten mogelijk dichterbij het oppervlak. Op de meeste plaatsen zijn archeologisch relevante woonlagen opgenomen in de bouwvoor. De bouwvoor heeft gemiddeld een diepte van 0,3 – 0,5 m beneden maaiveld waaronder een eerste sporenveld zichtbaar kan worden. Vanuit archeologisch perspectief zou een algemene vrijstelling van 0,3 m beneden maaiveld te verkiezen zijn. Een dergelijke beperking is echter maatschappelijk niet uitvoerbaar (ook niet controleerbaar) en zou betekenen dat normaal agrarisch bodemgebruik en zelfs het omspitten van de eigen tuin vergunningplichtige activiteiten worden. De wet- en regelgeving wil zich richten op die bodemingrepen die plaats vinden in het kader van nieuwe bouw- of inrichtingsprojecten met grootschalig grondverzet. Daar zal de 0,4 m beneden maaiveld grens vrijwel altijd overschreden worden. Overigens vallen werkzaamheden zoals egalisatiewerkzaamheden, diepploegen, diepwoelen, afgraven, ontgroningen in het agrarisch gebied niet onder de vrijstellingsdrempel.

### **Archeologische monumenten (categorie 1)**

De objecten van categorie 1 bestaan uit de van rijkswege beschermde monumenten Aanwijzing en vergunningverlening vinden plaats door de Minister/Staatssecretaris van OCW (op advies van de Rijksdienst voor het Cultureel Erfgoed, RCE). De gemeenteraad heeft een adviserende stem. Afweging speelt zich af op nationaal niveau, aan de hand van beleidsregels voor behoud en bescherming.

Deze objecten worden op de verbeelding niet aangegeven middels een dubbelbestemming Waarde-Archeologie, maar krijgen een functie-aanduiding 'monument'. Dit houdt in dat in de betreffende hoofdbestemming, behorende bij het object, aangegeven moet worden hoe met de monumentale archeologische waarden dient omgegaan te worden.

### **Gebieden van archeologische waarde van categorie 2**

De vrijstellingsdrempel bij deze categorie gebieden is een bodemingreep met een oppervlakte van 100 m<sup>2</sup> en een diepte van 0,4 m beneden maaiveld. Vrijstelling van de onderzoeksplicht kan worden verleend als één of beide drempels niet worden overschreden. Het gaat in dit geval om gemeentelijke aandachtsgebieden en/of terreinen met (resten van) historische hoeven, schansen, kasteel-, kerk- of kloosterterreinen, (water)molenlocaties, bruggen of voorden en dergelijke. De gemeente wordt geadviseerd dergelijke cultuurhistorisch waardevolle terreinen met voorrang te plaatsen op de gemeentelijke archeologische monumentenlijst, of het terrein voor te dragen als wettelijk beschermd monument in het kader van de Monumentenwet 1988.

### **Gebieden van archeologische waarde van categorie 3, 4 en 5**

De vrijstellingsdrempel is bij de categorieën 3 en 4 een bodemingreep met een oppervlakte van 250 m<sup>2</sup> en een verstoringsdiepte van 0,4 m. Bij categorie 5 geldt een vrijstellingsdrempel

van 2.500 m<sup>2</sup> en een verstoringsdiepte van 0,4 m beneden maaiveld. Vrijstelling kan worden verleend als één of beide drempels niet worden overschreden.

De oppervlaktecriteria zijn gebaseerd op de archeologische trefkans. Hoe kleiner deze is, hoe groter een onderzoeksgebied moet zijn om een redelijke kans te creëren archeologische relictten aan te treffen. De gebieden met een hoge verwachting liggen merendeels in landschappelijke zones, die bewezen hebben over het algemeen een rijk bodemarchief te herbergen. Op grond van maatschappelijke overwegingen, maar ook van inhoudelijke overwegingen is voor gebieden met een hoge verwachtingswaarde gekozen voor een vrijstellingsgrens van 250 m<sup>2</sup>, omdat de aard van eventueel te verwachten archeologische resten binnen kleinere onderzoeksgebieden in de meeste gevallen geen wezenlijke inhoudelijke (wetenschappelijke) bijdrage zullen leveren. Vanuit maatschappelijk oogpunt wordt rekening gehouden met het feit dat de kosten van professioneel archeologisch onderzoek bij dergelijke kleine bodemingrepen meestal niet meer in verhouding staat tot de kosten van het plan. Om nieuwe vindplaatsen met relevante archeologische informatie op te kunnen sporen moet dus ook hier sprake zijn van een minimale omvang.

In de gebieden met een middelhoge verwachting is sprake van de combinatie van onderzoeks lacune en een op grond van kengetallen verwachte geringe(re) dichtheid aan archeologische vindplaatsen. De doelstelling is hier om bij grotere ingrepen (> 2.500 m<sup>2</sup>) in de toekomst vooronderzoek te realiseren, zodat de bestaande kennis lacune kan worden opgevuld.

### ***Gebieden van archeologische waarde van categorie 6 en 7***

Op deze gebieden zijn geen ondergrenzen of een vergunningstelsels van toepassing vanuit het gemeentelijke bestemmingsplan. De kans op het aantreffen van behoudenswaardige archeologische relictten is immers gering. Deze categorieën worden niet opgenomen op de verbeelding, maar zijn wel als legenda eenheid op de archeologische beleidskaart te zien.

## **Definities**

### **Artikel 1 Begrippen**

akkerdek – humusrijk grondpakket ontstaan door grondomwerking.

archeologisch monument - terrein dat op basis van de Monumentenwet 1988 is aangewezen als beschermd archeologisch monument.

archeologisch onderzoek - onderzoek verricht door of namens de gemeente of door een dienst, bedrijf of instelling, beschikkend over een opgravingvergunning ex artikel 45 van de Monumentenwet (of voor de betreffende werkzaamheden een vergunning heeft van de minister van OCW) en werkend volgens de Kwaliteitsnorm voor de Nederlandse Archeologie (KNA).

archeologische verwachting - de aan een gebied toegekende verwachting in verband met de kans op het voorkomen van archeologische relictten.

archeologische waarde - de aan een gebied toegekende waarde in verband met de in dat gebied voorkomende archeologische relictten (resten uit het verleden).

bodemingreep - Werken of werkzaamheden, genoemd onder [Artikel 2], die een bodemverstorende werking kunnen hebben op het aanwezige archeologische bodemarchief.

bouwvoor - Bovenste deel van de bodem van bijvoorbeeld een akker dat door menging door ploegen of spitten is ontstaan en humusrijker is dan de ondergrond (zie ook akkerdek). De grondlaag waar de wortels van de planten in groeien. Doorgaans de bovenste 30 cm.

categorie – Zone of gebied dat op de gemeentelijke beleidskaart archeologie is opgenomen.

deskundige op het terrein van de archeologische monumentenzorg - Een door het college van Burgemeester en Wethouders aan te wijzen deskundige op het gebied van archeologie. Deze dient in ieder geval te voldoen aan de in de KNA gestelde kwalificaties van *senior archeoloog*.

diepte bodemingreep - De diepte van de bodemversturende ingreep, gemeten ten opzichte van het maaiveld ter plaatse (straat of terreinniveau)

oppervlakte bodemingreep - Het gebied (zone) waarbinnen bodemingrepen plaatsvinden die een versturende werking kunnen hebben op het archeologisch bodemarchief.

projectgebied - Gebied waar een (nieuwe) bestemming wordt opgelegd.

## Bestemmingsplanregels

### 1. Bestemmingsomschrijving

De voor Waarde – Archeologie (WR-A) aangewezen gronden zijn, behalve voor de daar voorkomende bestemming(en), mede bestemd voor het behoud en de bescherming van waardevolle archeologische informatie in de bodem.

### 2. Bouwregels

Uitsluitend mogen gebouwen en bouwwerken, geen gebouwen zijnde worden opgericht ten dienste van de in 1 omschreven doeleinden, en voor de andere daar voorkomende bestemmingen, mits:

- a) het bouwplan betrekking heeft op vervanging van bestaande bouwwerken, waarbij de oppervlakte niet wordt uitgebreid en de bestaande fundering wordt benut, met uitzondering van nieuwe kelders; of
- b) gebouwen maximaal 2,5 m uit de bestaande fundering worden opgericht; of
- c) het nieuw te bebouwen oppervlak niet groter is dan:
  1. ten hoogste 100 m<sup>2</sup> (bij categorie 2);
  2. ten hoogste 250 m<sup>2</sup> (bij categorie 3 en 4);
  3. ten hoogste 2.500 m<sup>2</sup> (bij categorie 5); en
- d) het bouwplan zonder graafwerkzaamheden dieper dan 40 cm onder maaiveld en zonder heiwerkzaamheden kan worden gerealiseerd; of
- e) het een bouwwerk betreft dat uitsluitend voor archeologisch onderzoek is bestemd met een bouwhoogte tot 3 m;
- f) de werkzaamheden reeds in uitvoering zijn op het tijdstip van inwerkingtreding van dit bestemmingsplan;
- g) de werkzaamheden mogen worden uitgevoerd kracht een reeds verleende vergunning.

### 3. Nadere eisen

Burgemeester en wethouders zijn bevoegd nadere eisen te stellen ten aanzien van de situering van gebouwen en bouwwerken, geen gebouwen zijnde, de inrichting en het gebruik van gronden, indien uit onderzoek is gebleken dat ter plaatse behoudens- en beschermenswaardige archeologische monumenten of resten aanwezig zijn.

De nadere eisen zijn erop gericht dat de archeologische waarden zoveel mogelijk in de grond (in situ) worden behouden.

### 4. Afwijken van de bouwregels

#### 4.1 Afwijking

- a) Het bevoegd gezag kan een omgevingsvergunning verlenen ten behoeve van een afwijking van het bepaalde in artikel 2 teneinde het oprichten van gebouwen en bouwwerken, geen gebouwen zijnde voor de op deze gronden liggende andere bestemming(en) toe te staan, indien op basis van archeologisch onderzoek is aangetoond,

dat de archeologische waarden door de bouwactiviteiten niet onevenredig worden of kunnen worden geschaad.

Teneinde dit te bereiken kunnen aan een omgevingsvergunning in ieder geval de volgende voorschriften worden verbonden:

1. de verplichting tot het treffen van technische maatregelen waardoor de archeologische resten in de bodem kunnen worden behouden;
  2. de verplichting tot het doen uitvoeren van opgravingen;
  3. de verplichting de activiteit die tot bodemverstoring leidt, te laten begeleiden door een deskundige op het terrein van de archeologische monumentenzorg die voldoet aan een door het bevoegd gezag bij de vergunning te stellen kwalificaties.
- b) Indien het bepaalde onder 4.1.a sub 3 van toepassing is, worden aan de omgevingsvergunning voorschriften verbonden omtrent de gevolgen van vondsten die worden gedaan tijdens de uitvoering van bouwwerkzaamheden.

#### **4.2 Verplichting rapportage**

- a) De omgevingsvergunning als bedoeld in 4.1 wordt niet verleend dan nadat de aanvrager een rapport heeft overlegd op basis van de in de beroepsgroep geldende norm waarin de archeologische waarden van het terrein, dat blijkens de aanvraag zal worden verstoord, in voldoende mate is vastgesteld;
- b) Een onderzoek als bedoeld in 4.2.a is niet vereist indien naar oordeel van het bevoegd gezag de archeologische waarde van het terrein in andere beschikbare informatie afdoende is vastgesteld;
- c) Een onderzoek als bedoeld in 4.2.a is ook niet vereist indien door het overleggen van een overeenkomstig de eisen van het bevoegd gezag uitgevoerd onderzoek blijkt dat de verstoringsdiepte van de bouwactiviteit minder diep reikt dan de Laatmiddeleeuwse en moderne bouwvoor (akkerdek);
- d) Het bevoegde gezag verleent de vergunning indien naar zijn oordeel genoegzaam blijkt dat:
  1. er geen archeologische waarden aanwezig zijn;
  2. de betreffende archeologische waarden door de ingreep niet of niet onevenredig worden geschaad;
  3. de verstoringsdiepte minder diep reikt dan het akkerdek;
  4. schade door bouwactiviteiten kan worden voorkomen of zoveel mogelijk kan worden beperkt door het in acht nemen van aan de omgevingsvergunning verbonden voorschriften.

#### **4.3. Advies archeologisch deskundige**

Alvorens het bevoegd gezag kan beslissen over een omgevingsvergunning als bedoeld in 4.1 wint zij schriftelijk advies in bij een archeologisch deskundige omtrent de vraag of door het verlenen van een omgevingsvergunning geen onevenredige afbreuk wordt of kan worden gedaan aan de archeologische waarden, en of en zo ja welke voorwaarden dienen te worden gesteld.

### **5. Omgevingsvergunning voor het uitvoeren van werken, geen bouwwerken zijnde, en werkzaamheden.**

#### **5.1 Vergunningplichtige werken**

Het is verboden zonder of in afwijking van een omgevingsvergunning op de in deze bestemming bedoelde gronden de volgende werkzaamheden of andere werken uit te voeren:

- a. grondwerkzaamheden, zoals het afgraven, ophogen, vergraven, egaliseren, diepploegen en diepwoelen van gronden;
- b. het indrijven van voorwerpen in de grond zoals heipalen, damwanden, boor- en pompputten;
- c. waterhuishoudkundige ingrepen zoals het aanbrengen van onderbemaling;
- d. het aanleggen van dammen en stuwen en het aanbrengen van oeverbeschoeiing;
- e. het aanleggen, dempen of wijzigen (zoals het verbreden, verdiepen, wijzigen van oevers en profiel) van sloten, greppels, watergangen en overige waterpartijen;
- f. het aanbrengen van diepwortelende beplanting;
- g. het rooien van diepwortelende beplantingen voor zover daarbij stobben worden verwijderd;
- h. het omzetten van gras of akkerland in een teelt waarbij bodemvolume wordt afgevoerd



- i. waartoe gerekend worden boomteelt, graszodenteelt en siergewassenteelt; het aanleggen en/of verharderen van wegen, paden, parkeerterreinen of het aanbrengen van andere oppervlakteverhardingen;
- j. het aanbrengen van ondergrondse transport-, energie- of telecommunicatieleidingen en daarmee verband houdende constructies, installaties of apparatuur, waarbij de breedte van de grondwerken meer dan 0,5 m bedragen;
- k. het slopen van gebouwen en verwijderen van funderingen, waarbij grondroering plaatsvindt;
- l. het afplaggen van heide- of natuurgebieden;
- m. het aanleggen van een drainagestelsel en beregeningsinstallatie.

## 5.2 Uitzonderingen

- a) Het bepaalde in 5.1. is niet van toepassing indien de werkzaamheden of werken:
  - 1. maximaal 0,40 m diep reiken ten opzichte van het maaiveld, tenzij het werkzaamheden betreffen genoemd onder 5.1 sub h, l en m;
  - 2. een verstoringsoppervlakte hebben van:
    - a. ten hoogste 100 m<sup>2</sup> (bij categorie 2);
    - b. ten hoogste 250 m<sup>2</sup> (bij categorie 3 en 4);
    - c. ten hoogste 2.500 m<sup>2</sup> (bij categorie 5);
  - 3. voor zover het werkzaamheden in de bodem betreft binnen een afstand van maximaal 2,5 m uit een bestaande fundering van een bestaand bouwwerk;
  - 4. ten dienste staan van archeologisch onderzoek en het doen van opgravingen, mits verricht door een ter zake deskundige;
  - 5. het normale beheer en onderhoud betreffen, met inbegrip van onderhoud - en vervangingswerkzaamheden van bestaande riolen, bestratingen, beplantingen en binnen bestaande tracés van kabels en leidingen;
  - 6. het normale agrarisch gebruik betreffen waaronder worden verstaan grond bewerkingen ten dienste van agrarisch gebruik mits de bodem tot niet meer dan een diepte van 0,40 m onder maaiveld wordt geroerd;
  - 7. voor zover het werkzaamheden in de bodem betreft waarvoor op dat moment het van kracht worden van het bestemmingsplan een aanlegvergunning of omgevingsvergunning voor het uitvoeren van een werk, geen bouwwerk zijnde, of van werkzaamheden in dit kader is verleend;
  - 8. voor zover het werkzaamheden in de bodem betreft die direct samenhangen met een verleende omgevingsvergunning op grond van het bepaalde in 4.
- b) Het verbod als bedoeld in 5.1 is ook niet van toepassing indien:
  - 1. de werkzaamheden vooraf bij het bevoegd gezag zijn gemeld, voorzien van een overeenkomstig de eisen van het bevoegd gezag uitgevoerd onafhankelijk onderzoek waaruit blijkt dat de verstoringsdiepte van de werkzaamheden of werken minder diep reikt dan de diepte van het akkerdek, en voorzien van een verklaring dat in het geval van teelten zoals bedoeld onder 5.1 sub h het afgevoerde bodemvolume weer wordt aangevuld waarop het bevoegd gezag op basis van deze melding voorafgaand aan de uitvoering van de werkzaamheden schriftelijk te kennen heeft gegeven dat voor de betreffende werkzaamheden geen omgevingsvergunning voor het uitvoeren van werken, geen bouwwerken zijnde, en werkzaamheden is vereist;
  - 2. de werkzaamheden vooraf bij het bevoegd gezag zijn gemeld, voorzien van een schriftelijke verklaring met bewijsmateriaal waarbij wordt aangetoond dat de grond reeds dieper is geroerd dan de voorgestelde bewerkingsdiepte en voorzien van een verklaring dat in het geval van teelten zoals bedoeld onder 5.1 sub h het afgevoerde bodemvolume weer wordt aangevuld waarop het bevoegd gezag op basis van deze melding voorafgaand aan de uitvoering van de werkzaamheden schriftelijk te kennen heeft gegeven dat voor de betreffende werkzaamheden geen omgevingsvergunning voor het uitvoeren van werken, geen bouwwerken zijnde, en werkzaamheden is vereist.

## 5.3 Verlening

- a) Een vergunning als bedoeld in 5.1 mag alleen worden verleend indien door de uitvoering de aanwezige archeologische waarden niet onevenredig (kunnen) worden aangetast. Teneinde dit te bereiken kunnen aan een omgevingsvergunning in ieder geval de volgende voorschriften worden verbonden:
  - 1. de verplichting tot het treffen van technische maatregelen waardoor de archeologische resten in de bodem kunnen worden behouden;
  - 2. de verplichting tot het doen uitvoeren van opgravingen;

3. de verplichting de activiteit die tot bodemverstoring leidt, te laten begeleiden door een deskundige op het terrein van de archeologische monumentenzorg die voldoet aan een door het bevoegd gezag bij de vergunning te stellen kwalificaties.
- b) Indien het bepaalde onder 5.3.a sub 3 van toepassing is, worden aan de omgevingsvergunning voorschriften verbonden omtrent de gevolgen van vondsten die worden gedaan tijdens de uitvoering van bouwwerkzaamheden.

#### **5.4 Verplichting rapportage**

- a) De vergunning als bedoeld in 5.1 wordt niet verleend dan nadat de aanvrager een rapport heeft overlegd op basis van de in de beroepsgroep geldende norm waarin de archeologische waarden van het terrein, dat blijkens de aanvraag zal worden verstoord, in voldoende mate is vastgesteld;
- b) een onderzoek als bedoeld in 5.4.a is niet vereist indien naar oordeel van het bevoegd gezag de archeologische waarde van het terrein in andere beschikbare informatie afdoende is vastgesteld;
- c) Het bevoegde gezag verleent de vergunning indien naar zijn oordeel uit het rapport als bedoeld onder a genoegzaam blijkt dat :
  1. er geen archeologische waarden aanwezig zijn;
  2. de betreffende archeologische waarden door de ingreep niet of niet onevenredig worden geschaad;
  3. schade door bouwactiviteiten kan worden voorkomen of zoveel mogelijk kan worden beperkt door het in acht nemen van aan de omgevingsvergunning verbonden voorschriften.

#### **5.5. Advies archeologisch deskundige**

Alvorens een besluit te nemen omtrent het verlenen van een vergunning wint het bevoegd gezag schriftelijk advies in bij een archeologisch deskundige omtrent de vraag of door het verlenen van een omgevingsvergunning geen onevenredige afbreuk wordt of kan worden gedaan aan de archeologische waarden, en welke voorwaarden dienen te worden gesteld.

#### **6. Wijzigingsbevoegdheid**

Burgemeester en wethouders zijn bevoegd het bestemmingsplan te wijzigen door:

- a) de voor 'Waarde – Archeologie' aangewezen gronden die, bij wijze van dubbelbestemming, bestemd zijn voor bescherming en veiligstelling van archeologische waarden te wijzigen of geheel of gedeeltelijk van de verbeelding te verwijderen, indien:
  1. uit nader archeologisch onderzoek is gebleken, dat ter plaatse geen archeologische waarden aanwezig zijn of zich op een andere plaats bevinden;
  2. het op grond van nader archeologisch onderzoek niet meer noodzakelijk wordt geacht dat het bestemmingsplan ter plaatse in bescherming en veiligstelling van archeologische waarde voorziet.
- b) aan gronden de dubbelstemming 'Waarde-Archeologie' toe te kennen, indien uit archeologisch onderzoek blijkt dat op de betreffende gronden archeologische waarden aanwezig zijn die bescherming behoeven.



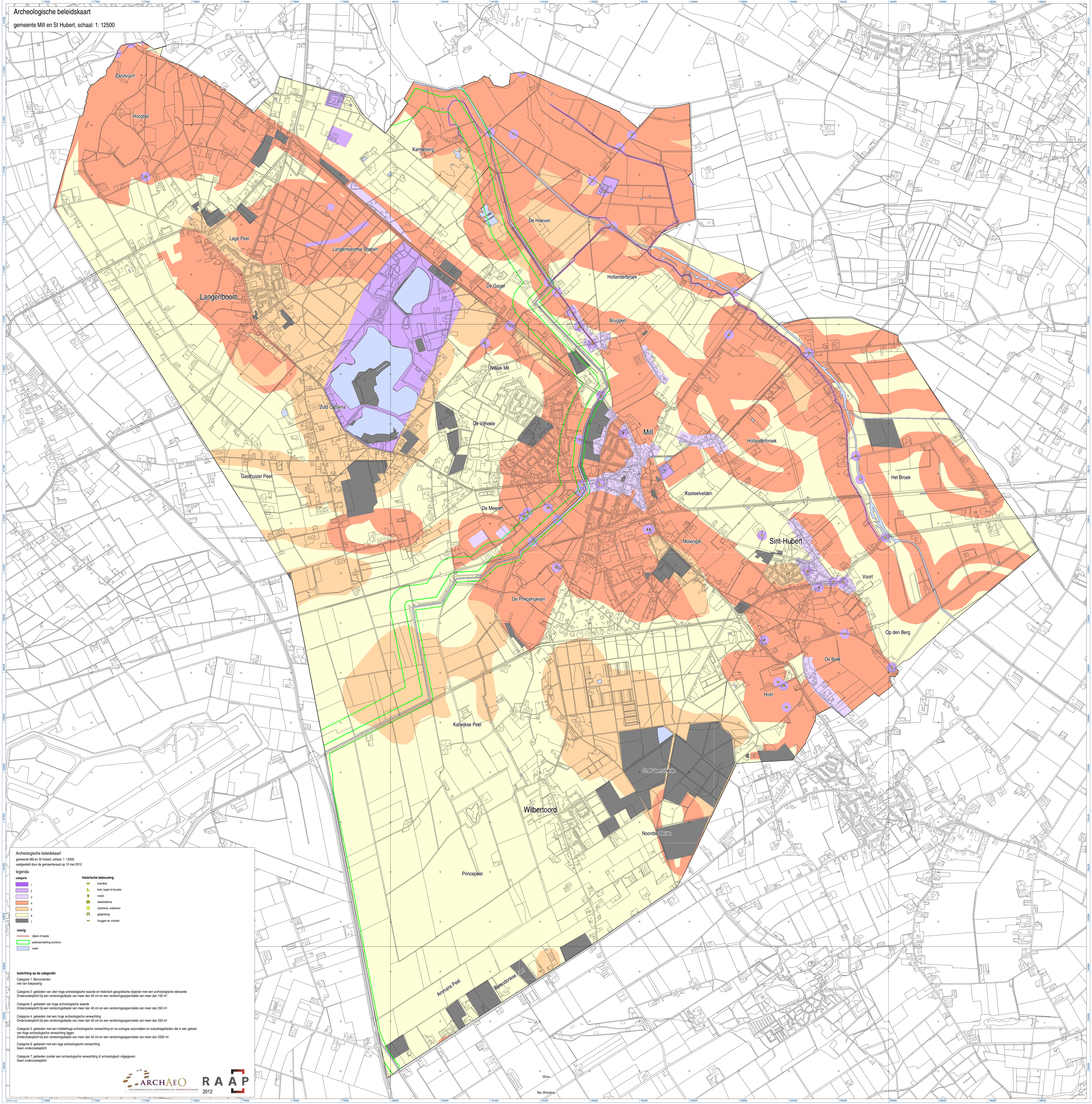

**Archeologische beleidskaart**  
 gemeente Mill en St Hubert, schaal: 1: 12500  
 vastgesteld door de gemeenteraad op 10 mei 2012

**legenda**

1	historische bebouwing
2	boerderij
3	kerk, kapel of klooster
4	molen
5	ruïne
6	rijwielstelsel
7	rijwielstelsel, ornisant
8	galgenberg
9	bruggen en voorden
10	
11	
12	
13	
14	
15	
16	
17	
18	
19	
20	
21	
22	
23	
24	
25	
26	
27	
28	
29	
30	
31	
32	
33	
34	
35	
36	
37	
38	
39	
40	
41	
42	
43	
44	
45	
46	
47	
48	
49	
50	
51	
52	
53	
54	
55	
56	
57	
58	
59	
60	
61	
62	
63	
64	
65	
66	
67	
68	
69	
70	
71	
72	
73	
74	
75	
76	
77	
78	
79	
80	
81	
82	
83	
84	
85	
86	
87	
88	
89	
90	
91	
92	
93	
94	
95	
96	
97	
98	
99	
100	

**overig**

- sloop of kadav
- (peet)aanwinning (boring)
- water

**toelichting op de categorieën**

Categorie 1: Monumenten niet van toepassing

Categorie 2: gebieden van zeer hoge archeologische waarde en historisch geografische objecten met een archeologische relevante Onderzoekplicht bij een verstoringsdiepte van meer dan 40 cm en een verstoringsoppervlakte van meer dan 100 m<sup>2</sup>.

Categorie 3: gebieden van hoge archeologische waarde. Onderzoekplicht bij een verstoringsdiepte van meer dan 40 cm en een verstoringsoppervlakte van meer dan 250 m<sup>2</sup>.

Categorie 4: gebieden met een hoge archeologische verwachting. Onderzoekplicht bij een verstoringsdiepte van meer dan 40 cm en een verstoringsoppervlakte van meer dan 250 m<sup>2</sup>.

Categorie 5: gebieden met een middelmatige archeologische verwachting en na-oorlogse woonwijken en industriegebieden die in een gebied van hoge archeologische verwachting liggen. Onderzoekplicht bij een verstoringsdiepte van meer dan 40 cm en een verstoringsoppervlakte van meer dan 2500 m<sup>2</sup>.

Categorie 6: gebieden met een lage archeologische verwachting. Geen onderzoekplicht.

Categorie 7: gebieden zonder een archeologische verwachting of archeologisch vrijgegeven. Geen onderzoekplicht.