

QUICKSCAN FLORA- EN FAUNA
UITBREIDING 'SWEENSSTRAAT-WEST'
TE KAATSHEUVEL
GEMEENTE LOON OP ZAND



- * Bodem
- * Waterbodem
- * Water
- * Archeologie
- * Ecologie
- * Milieu

QUICKSCAN FLORA- EN FAUNA

Uitbreiding 'Sweensstraat-West' te Kaatsheuvel in de gemeente Loon op Zand

Opdrachtgever | Gemeente Loon op Zand
Postbus 7
5170 AA Kaatsheuvel

Project | LOO.GEM.ECO1
Rapportnummer | 14124096
Versienummer | D1
Status | Eindrapportage
Datum | 6 februari 2015

Vestiging | Boxmeer
Opsteller | Ing. M. Koen
Paraaf



Kwaliteitscontrole | Drs. B.G.W. Aarts
Paraaf



Kwaliteitszorg

Econsultancy is lid van het Netwerk Groene Bureaus (NGB). Het NGB is een vereniging van ecologische advies- en onderzoeksbureaus die werkt aan de kwaliteit van advisering gericht op natuur, landschap, water, milieu en ruimte en die de belangen behartigt van groene adviesbureaus. Het Netwerk hanteert een gedragscode die opdrachtgevers en andere belanghebbenden een basis biedt om de leden aan te spreken op de kwaliteit van hun werk.

Betrouwbaarheid

Dit onderzoek is op zorgvuldige wijze uitgevoerd conform de toepasselijke en van kracht zijnde regelgeving ten aanzien van natuurwetgeving. Het onderzoek betreft een momentopname en geeft een inschatting van de geschiktheid van de onderzoekslocatie voor beschermde soorten. Het incidenteel voorkomen van beschermde soorten is echter nooit met zekerheid te voorspellen. Econsultancy accepteert op voorhand geen aansprakelijkheid ten aanzien van mogelijke beslissingen die de opdrachtgever naar aanleiding van het door Econsultancy uitgevoerde onderzoek neemt.

In het algemeen kan gesteld worden dat een quickscan geldig is voor een periode van 2 tot 3 jaar, tenzij in deze periode de ecologische omstandigheden wezenlijk zijn veranderd en/of de Flora- en faunawet dan wel inzichten hieromtrent zijn gewijzigd. Bij uitstel van de uitvoering van een project met meer dan 3 jaar verdient het de aanbeveling de resultaten van de quickscan opnieuw te toetsen.

INHOUDSOPGAVE

1	INLEIDING	1
2	GEBIEDSBESCHRIJVING	2
	2.1 Huidig gebruik onderzoekslocatie en omgeving.....	2
	2.2 Toekomstig gebruik van de onderzoekslocatie en voorgenomen ingrepen.....	3
3	ONDERZOEKSMETHODIEK	3
4	TOEPASSING VAN DE NATIONALE NATUURWETGEVING	5
	4.1 Flora- en faunawet.....	5
	4.2 Gebiedsbescherming.....	8
5	AANGETROFFEN EN TE VERWACHTEN BESCHERMDE SOORTEN	9
	5.1 Vogels.....	9
	5.2 Vleermuizen.....	10
	5.3 Overige zoogdieren	10
	5.4 Reptielen, amfibieën en vissen.....	11
	5.5 Ongewervelden.....	12
	5.6 Vaatplanten.....	12
6	TOETSING AAN FLORA- EN FAUNAWET.....	13
	6.1 Broedvogels.....	13
	6.2 Algemene grondgebonden zoogdieren, amfibieën en vissen	14
	6.3 Overige soort(groep)en	14
7	GEBIEDSBESCHERMING	15
	7.1 Ligging ten opzichte van beschermde gebieden	15
	7.2 Toetsing aan nationale en provinciale gebiedsbescherming	16
8	SAMENVATTING EN CONCLUSIES.....	17

1 INLEIDING

Econsultancy heeft van de gemeente Loon op Zand opdracht gekregen voor het uitvoeren van een quickscan Flora- en fauna aan de Erasstraat ten behoeve van een beoogde uitbreiding van het plangebied 'Sweensstraat-West' te Kaatsheuvel in de gemeente Loon op Zand.

De quickscan Flora- en fauna is uitgevoerd in het kader van een voorgenomen bestemmingsplanwijziging. Onderhavige rapportage heeft enkel betrekking op een mogelijke uitbreiding van een eerder vastgesteld plangebied. Voor het overige deel van het plangebied is door Econsultancy reeds een quickscan flora en fauna (rapport 13093676 LOO.GEM.ECO1 d.d. 22 oktober 2013) uitgevoerd en zijn tevens diverse aanvullende onderzoeken uitgevoerd (rapport 13123968 LOO.GEM.ECO2 d.d. 23 oktober 2014).

De quickscan Flora- en fauna heeft als doel in te schatten of er op de onderzoekslocatie planten- en diersoorten aanwezig of te verwachten zijn die volgens de Flora- en faunawet een beschermde status hebben en die mogelijk verstoring kunnen ondervinden door de voorgenomen ingreep. Tevens is beoordeeld of de voorgenomen ingreep invloed kan hebben op gebieden die volgens de Natuurbeschermingswet 1998 zijn beschermd of deel uitmaken van de Ecologische Hoofdstructuur (EHS).

Een quickscan flora en fauna is een toets van de ecologische potenties van de onderzoekslocatie en betreft geen volwaardig soort(en) specifiek onderzoek. Er worden in het onderhavige onderzoek geen inventarisaties uitgevoerd van soorten en soortgroepen. Een ecologische inventarisatie beslaat meerdere veldbezoeken gedurende de voor de soortgroep meest gunstige periode van het jaar. Uit de quickscan flora en fauna zal blijken of aanvullend soortonderzoek noodzakelijk is, bijvoorbeeld indien overtreding van verbodsbepalingen in de geldende wetgeving worden verwacht, of als er een tekort aan gegevens is over het voorkomen van beschermde soorten binnen de onderzoekslocatie.

Econsultancy is lid van de branchevereniging "Netwerk Groene Bureaus" en werkt volgens de door het Netwerk opgestelde gedragscode en protocollen.

2 GEBIEDSBESCHRIJVING

2.1 Ligging en huidig gebruik van de onderzoekslocatie

De onderzoekslocatie, gelegen aan de Erasstraat, betreft een mogelijk uitbreidingslocatie (circa 1 ha) van het eerder vastgesteld plangebied 'Sweensstraat-West', circa 1,3 km ten westen van de kern van Kaatsheuvel in de gemeente Loon op Zand. In figuur 1 is de topografische ligging weergegeven van dit plangebied (rood) met hierin de onderzoekslocatie weergegeven (geel).

Volgens de topografische kaart van Nederland, kaartblad 44 G (schaal 1:25.000), zijn de coördinaten van het midden van de onderzoekslocatie $X = 129.233$, $Y = 407.721$.

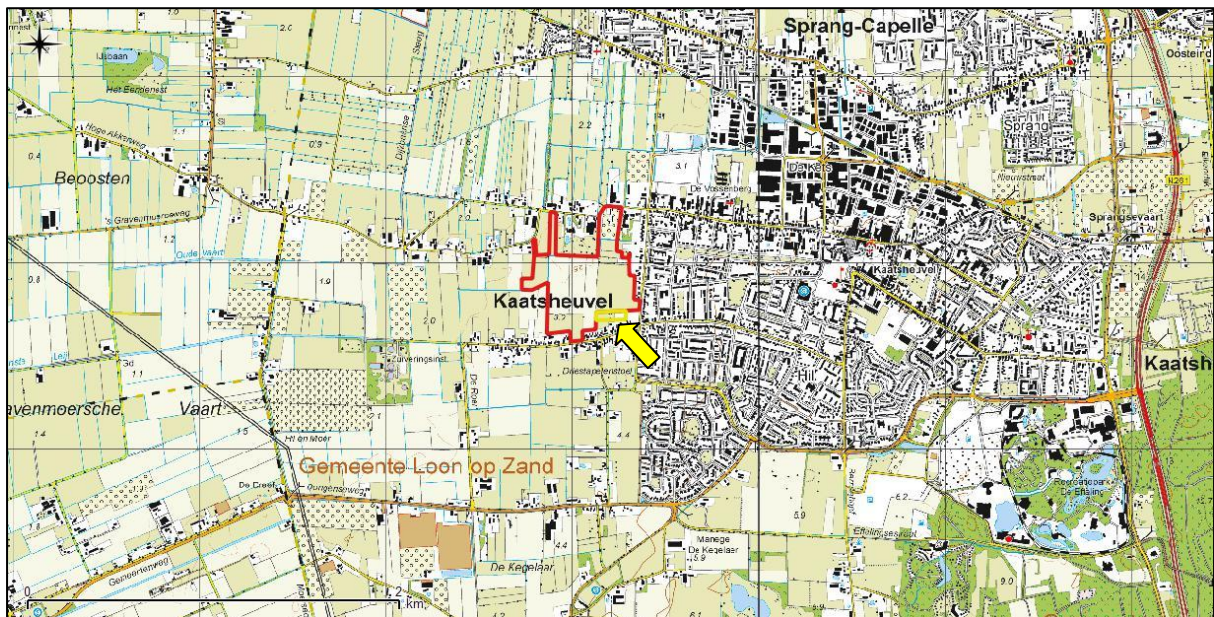

Figuur 1. Topografische ligging van de onderzoekslocatie.

De westzijde van de uitbreidingslocatie bestaat uit een agrarische perceel behorende bij Erasstraat 31. Het overige deel van de onderzoekslocatie bestaat uit de achtertuinen van de woningen aan de Erasstraat (Erasstraat 7, 13 en 23A). Deze tuinen bestaan onder andere uit kleinschalige paarden- en dierenweides. Daarnaast zijn op deze percelen ook enkele stalletjes aanwezig. Op de noordgrens van de onderzoekslocatie is een afwateringssloot en een houtopstand gelegen. De zuidzijde wordt begrensd door de woonhuizen van de Erasstraat en aan oostzijde is een voormalige kloostertuin gelegen.

In figuur 2 is een luchtfoto van de onderzoekslocatie en de directe omgeving weergegeven. De figuren 3 t/m 8 geven een impressie van de onderzoekslocatie, middels foto's die zijn genomen tijdens het veldbezoek.



Figuur 2. Luchtfoto onderzoekslocatie en directe omgeving.



Figuur 3. Paardenweide van Erasstraat 23a gezien in noordoostelijke richting.



Figuur 4. Tuin Erasstraat 23a gezien in 13 in oostelijke richting.



Figuur 5. Tuin van Erasstraat 13 gezien in noordelijk richting.



Figuur 6. Noordgrens tuin Erasstraat 7.



Figuur 7. Grasperceel van Erasstraat 31.



Figuur 8. Afwateringsloot aan noordzijde.

2.2 Toekomstig gebruik van de onderzoekslocatie en voorgenomen ingrepen

De initiatiefnemer is voornemens plangebied ‘Sweensstraat-West’ kleinschalig uit te breiden voor woningbouw. Ten behoeve van de voorgenomen uitbreiding ter plaatse van de onderzoekslocatie plaatsvindt, zal alles ter plaatse worden verwijderd.

3 ONDERZOEKSMETHODIEK

Het onderzoek is uitgevoerd middels het verrichten van een veldbezoek en een bureauonderzoek. Op deze wijze is inzicht verkregen in de aanwezigheid van geschikt habitat en de daarbij te verwachten beschermde soorten, gesitueerd op of nabij de onderzoekslocatie.

Het veldbezoek is afgelegd op 9 januari 2015. Tijdens dit veldbezoek is de gehele onderzoekslocatie, alsmede de directe omgeving beoordeeld. Gedurende het veldbezoek is gelet op de mogelijke aanwezigheid van beschermde en bedreigde soorten op basis van het aanwezige habitat.

Verder is aan de hand van verspreidingsatlassen, andere standaardwerken en op basis van “expert judgement” nagegaan welke bijzondere planten- en diersoorten er voor kunnen komen op de onderzoekslocatie en zijn omtrent gebiedsbescherming gegevens van de provincie Noord-Brabant geraadpleegd.

Het gebruik van openbare bronnen als waarneming.nl is voor zakelijke gebruikers niet toegestaan. Werknemers van een adviesbureau, ambtenaren, terreinbeheerders, ZZP-ers, stagiairs en onderzoekers vallen onder de definitie van zakelijk gebruikers.

Verspreidingsgegevens van soorten zijn veelal weergegeven op kilometerhokniveau (1 x 1 kilometer) of op uurhokniveau (5 x 5 kilometer). Aangezien met de schaal van kilometerhokken of uurhokken een groter gebied wordt beschouwd dan alleen de onderzoekslocatie, betekent dit niet dat de kritische soorten ook daadwerkelijk voorkomen binnen de begrenzing van de onderzoekslocatie. Verder zijn sommige verspreidingsgegevens niet erg actueel. Dit betekent dat de meest recente verspreidingsgegevens reeds verouderd kunnen zijn. De meeste te gebruiken gegevens vormen daarom geen uitsluitel over het aantal soorten en type waarneming van een soort in het betreffende gebied, maar enkel een indicatie over het voorkomen.

De quickscan flora en fauna is een toets van de ecologische potenties van de onderzoekslocatie en betreft geen volwaardig soort(en) specifiek onderzoek. Er zijn in het onderhavige onderzoek geen inventarisaties uitgevoerd van soorten en soortgroepen. Een ecologische inventarisatie beslaat meerdere veldbezoeken gedurende de voor de soortgroep meest gunstige periode van het jaar.

4 TOEPASSING VAN DE NATIONALE NATUURWETGEVING

Dit hoofdstuk geeft achtergrondinformatie over de natuurwetgeving waaraan de voorgenomen ingreep op de onderzoekslocatie wordt getoetst. Er wordt een globale toelichting gegeven ten aanzien van potentiële overtredingen van de Flora- en faunawet bij de meest voorkomende soorten en soortgroepen. Dit hoofdstuk is niet toegespitst op de situatie op de onderzoekslocatie, maar geeft enkel een beschrijving van de vigerende wetgeving.

4.1 Flora- en faunawet

De Europese natuurwetgeving is in Nederland, op het gebied van de soortbescherming, uitgewerkt in de Flora- en faunawet. Deze wet heeft tot doel alle in Nederland in het wild voorkomende planten- en diersoorten te beschermen en in stand te houden. Om dit doel te bereiken, bevat de wet een aantal verbodsbepalingen (zie tabel I). Hierbij wordt het zogenaamde “nee, tenzij...” principe gehanteerd. Dit wil zeggen dat activiteiten met een (potentieel) schadelijk effect op beschermde soorten in principe verboden zijn (“nee”). Van dit verbod kan echter onder voorwaarden (“tenzij”) afgeweken worden door ontheffingen of vrijstellingen.

Tabel I. Verbodsbepalingen Flora- en faunawet

Artikel 8	Het is verboden planten, behorende tot een beschermde inheemse plantensoort, te plukken, te verzamelen, af te snijden, uit te steken, te vernielen, te beschadigen, te ontwortelen of op enigerlei andere wijze van hun groeiplaats te verwijderen.
Artikel 9	Het is verboden dieren, behorende tot een beschermde inheemse diersoort, te doden, te verwonden, te vangen, te bemachtigen of met het oog daarop op te sporen.
Artikel 10	Het is verboden dieren, behorende tot een beschermde inheemse diersoort, opzettelijk te verontrusten.
Artikel 11	Het is verboden nesten, holen of andere voortplantings- of vaste rust- of verblijfplaatsen van dieren, behorende tot een beschermde inheemse diersoort, te beschadigen, te vernielen, uit te halen, weg te nemen of te verstoren.

Voor de Flora- en faunawet geldt dat vaste rust- en verblijfplaatsen van bepaalde soorten zijn beschermd. De Flora- en faunawet maakt onderscheid in drie beschermingscategorieën. Iedere categorie heeft zijn eigen ontheffingsmogelijkheden en toetsingscriteria. Hierbij vallen vogels onder een aparte categorie.

Tabel II. Soortbeschermingscategorieën Flora- en faunawet

<p>Tabel 1 algemeen beschermde soorten</p> <p>Voor de soorten in Tabel 1 van de Flora- en faunawet geldt, bij ruimtelijke ontwikkeling en inrichting, bestendig beheer en onderhoud en bestendig gebruik, een vrijstelling van de verbodsbepalingen van de Flora- en faunawet.</p> <p>Voor deze activiteiten hoeft geen ontheffing in het kader van artikel 75 aangevraagd te worden.</p> <p>Voorbeelden zijn: ree, haas konijn, egel, bruine kikker, gewone pad, wijngaardslak, brede wespenorchis, grote kaardenbol</p>
<p>Tabel 2 overige beschermde soorten</p> <p>Voor de soorten in Tabel 2 van de Flora- en faunawet dient bij overtreding van de verbodsbepalingen een ontheffing aangevraagd te worden. Echter indien er volgens een door het Ministerie van EZ goedgekeurde gedragscode gewerkt wordt, geldt er bij ruimtelijke ontwikkeling en inrichting, bestendig beheer en onderhoud en bestendig gebruik, een vrijstelling van de verbodsbepalingen en hoeft er geen ontheffing aangevraagd te worden.</p> <p>De ontheffingaanvraag wordt getoetst aan het criterium 'doet geen afbreuk aan gunstige staat van instandhouding van de soort' ('lichte toets').</p> <p>Voorbeelden zijn: eekhoorn, steenmarter, kleine modderkruiper, gele helmblom, steenbreekvaren, tongvaren, maretak</p>

Tabel 3 strikt beschermde soorten

Voor de soorten van Tabel 3 van de Flora- en faunawet dient bij overtreding van de verbodsbepalingen bij alle activiteiten (waaronder ruimtelijke ontwikkeling en inrichting) een ontheffing aangevraagd te worden. In een zeer beperkt aantal gevallen kan er op basis van een door het Ministerie van EZ goedgekeurde gedragscode een vrijstelling verleend worden voor de ontheffingsverplichting bij een zeer beperkt aantal activiteiten.

De ontheffingaanvraag wordt getoetst aan een drietal criteria (uitgebreide toets). Bij de uitgebreide toets dient aan alle afzonderlijke criteria te worden voldaan. De criteria zijn als volgt: de activiteiten of werkzaamheden doen geen afbreuk aan gunstige staat van instandhouding van de soort, er is geen andere bevredigende oplossing (alternatief) voor de geplande activiteiten of werkzaamheden, die minder schade oplevert voor de betreffende soort en er moet sprake zijn van een bij de wet genoemd belang.

Voorbeelden zijn: das, waterspitsmuis, alle vleermuissoorten, rugstreepdpad, boomkikker, kamsalamander

Bij een quickscan flora en fauna wordt in beeld gebracht of er (potentiële) vaste rust- of verblijfplaatsen aanwezig zijn van de soorten uit de verschillende beschermingscategorieën. Vervolgens wordt beoordeeld of de voorgenomen ingreep verstorend kan zijn en of nader onderzoek noodzakelijk wordt geacht. Broedvogels en vleermuizen zijn soortgroepen uit de strengste beschermingscategorie. Voor de overige soortgroepen is de beschermingsstatus afhankelijk van de soort.

Broedvogels

Alle broedende inheemse vogels en hun nesten zijn wettelijk strikt beschermd en qua beschermingsregime te vergelijken met Tabel 3 van de Flora- en faunawet. Broedvogels vallen onder een aparte beschermingsgroep en zijn ingedeeld in een vijftal beschermingscategorieën (Aangepaste beoordeling ontheffing ruimtelijke ingrepen, Dienst Regelingen, 2009). Zie tabel III voor een indeling van de bescherming van broedvogels.

Tabel III. Beschermingscategorieën aangepaste beoordeling ontheffing ruimtelijke ingrepen.

Broedvogels		
Voor vogels geldt dat er altijd een ontheffing aangevraagd dient te worden. Indien activiteiten plaatsvinden waarbij verbodsbepalingen worden overtreden ten aanzien van (broed)vogels dient er een uitgebreide toets, zoals beschreven bij Tabel 3 Flora- en faunawet toegepast te worden. Bij broedvogels kan een overtreding in de meeste gevallen gemakkelijk voorkomen worden door de werkzaamheden buiten het broedseizoen uit te voeren.		
Beschermingscategorie 1	nesten jaarrond beschermd, ook buiten broedseizoen	Nesten die, behalve gedurende het broedseizoen als nest, buiten het broedseizoen in gebruik zijn als vaste rust- en verblijfplaats (voorbeeld: steenuil).
Beschermingscategorie 2		Nesten van koloniebroeders die elk broedseizoen op dezelfde plaats broeden en die daarin zeer honkvast zijn of afhankelijk van bebouwing of biotoop. De (fysieke) voorwaarden voor de nestplaats zijn vaak zeer specifiek en limitatief beschikbaar (voorbeeld: roek, gierzwaluw en huismus).
Beschermingscategorie 3		Nesten van vogels, zijnde geen koloniebroeders, die elk broedseizoen op dezelfde plaats broeden en die daarin zeer honkvast zijn of afhankelijk van bebouwing. De (fysieke) voorwaarden voor de nestplaats zijn vaak zeer specifiek en limitatief beschikbaar (voorbeeld: ooievaar, kerkuil en slechtvalk).
Beschermingscategorie 4		Vogels die jaar in jaar uit gebruik maken van hetzelfde nest en die zelf niet of nauwelijks in staat zijn een nest te bouwen (voorbeeld: boomvalk, buizerd en ransuil).
Beschermingscategorie 5		Nesten van vogels die weliswaar vaak terugkeren naar de plaats waar zij het jaar daarvoor hebben gebroed of de directe omgeving daarvan, maar die wel over voldoende flexibiliteit beschikken om, als de broedplaats verloren is gegaan, zich elders te vestigen.
Overige broedvogels ("algemeen" voorkomen-de broedvogels)	Nesten die <i>niet</i> het hele jaar door zijn beschermd; enkel binnen broedseizoenen.	Vogels die elk broedseizoen een nieuw nest maken of in staat zijn een nieuw nest te maken. De vogelnesten voor eenmalig gebruik.

Vleermuizen

Alle in Nederland voorkomende vleermuissoorten genieten zowel binnen de Flora- en faunawet als binnen de Natuurbeschermingswet een strikte bescherming. Alle vleermuissoorten staan vermeld in bijlage IV van de Europese Habitatrichtlijn. Dit betekent dat ze beschermd zijn tegen verstoring van vaste rust- en verblijfplaatsen. Onder deze vaste rust- en verblijfplaatsen wordt verstaan: "het gehele systeem waarvan een populatie gebruik maakt tijdens de jaarcyclus van de soort". Dit houdt in dat niet alleen alle verblijfplaatsen maar ook de verbindingen hiertussen (vliegroutes) en de foerageergebieden bescherming genieten.

Vleermuizen zijn streng beschermd omdat ze erg kwetsbaar zijn. De afgelopen vijftig jaar zijn sommige soorten erg zeldzaam geworden of geheel verdwenen. Wanneer overwinterende dieren worden verstoord, is de kans groot dat ze sterven omdat ze dan teveel van hun vetreserve gebruiken. Maar al te vaak worden bomen gekapt en oude gebouwen gerenoveerd of gesloopt. Als zich hierin een vleermuiskolonie bevindt, heeft dat negatieve gevolgen voor de vleermuisstand op lokaal niveau. Omdat ze meestal maar één jong per jaar krijgen, kan herstel erg lang duren. Vleermuizen kunnen zelf geen verblijfplaatsen maken en zijn dus afhankelijk van bestaande verblijfplaatsen. Daarnaast hebben ingrepen in het landschap ook negatieve gevolgen doordat foerageergebieden en vliegroutes, waar vleermuizen jaren achtereen gebruik van maken, verdwijnen. De impact die een ingreep kan hebben verschilt sterk per situatie en per soort waardoor meestal gedetailleerde gegevens nodig zijn om een passend advies te geven.

Algemene Zorgplicht

De algemene zorgplicht houdt in dat een ieder die redelijkerwijs kan vermoeden dat door zijn handelen nadelige gevolgen voor de flora en fauna kunnen ontstaan, verplicht is dergelijk handelen achterwege te laten of maatregelen te nemen om de nadelige gevolgen te voorkomen. Zo kan er bijvoorbeeld rekening worden gehouden met amfibieën en kleine zoogdieren worden wanneer materialen en houtstapels, waaronder de dieren verblijven, worden verwijderd.

Tabel IV. Algemene Zorgplicht

Algemene Zorgplicht (artikel 2)
Een belangrijk uitgangspunt binnen de Flora- en faunawet is dat op elke burger de plicht rust om voldoende zorg in acht te nemen voor alle in het wild levende planten en dieren en hun directe leefomgeving. Dit houdt in dat iedereen zich dient in te spannen om de nadelige gevolgen voor een soort te voorkomen, te beperken of ongedaan te maken. De zorgplicht is te allen tijde van toepassing, ook al vindt er geen overtreding van een verbodsbepaling plaats.

De algemene zorgplicht is in de meeste gevallen voornamelijk van toepassing op beschermde soorten die staan vermeld in Tabel 1 van de Flora- en faunawet. Dit betreffen algemeen voorkomende soorten, waarvoor bij ruimtelijke ontwikkeling een vrijstelling geldt. Indien er aanleiding is maatregelen te nemen ten aanzien van de zorgplicht, zal dat voor de betreffende soortgroep worden aangegeven.

4.2 Gebiedsbescherming

De quickscan flora en fauna toetst voornamelijk aan de Flora- en faunawet. Indien een plangebied in of nabij een gebied is gelegen dat tot de EHS behoort of onder de Natuurbeschermingswet valt, dient te worden bepaald of er een effect valt te verwachten. Bij een toetsing aan de Natuurbeschermingswet spelen vaak andere facetten mee, zoals de aanwezige doelsoorten en kernwaarden van het betreffende beschermde gebied.

Natuurbeschermingswet 1998; Natura 2000

De Natuurbeschermingswet 1998 heeft tot doel bijzondere natuurgebieden in Nederland te beschermen en in stand te houden. De wet omvat onder andere de richtlijnen van de Europese Habitat- en Vogelrichtlijn ten aanzien van gebiedsbescherming. Doordat de Habitatrichtlijn en de Vogelrichtlijn beide zijn opgenomen in de Natura 2000-wetgeving, zijn de termen "Habitatrichtlijngebied" en "Vogelrichtlijngebied" komen te vervallen. Natura 2000 is een samenhangend netwerk van beschermde natuurgebieden op het grondgebied van de Europese Unie. Handelingen die een negatieve invloed hebben op gebieden die binnen dit netwerk vallen, worden slechts onder strikte voorwaarden toegestaan. Een vergunning is vereist. Door middel van het Nederlandse vergunningsstelsel wordt een zorgvuldige afweging gewaarborgd. De vergunningen zullen beoordeeld en afgegeven worden door het Ministerie van Economische Zaken (via Rijksdienst voor Ondernemend Nederland) of door de Provincie.

Natuurbeschermingswet 1998; Beschermde Natuurmonumenten

Beschermde Natuurmonumenten zijn gelegen buiten de Natura 2000-gebieden. Met de inwerkingtreding van de Natuurbeschermingswet 1998 is het onderscheid tussen Staats- en Beschermde Natuurmonumenten opgeheven en gewijzigd in Beschermde Natuurmonumenten en zijn (delen van) Beschermde Natuurmonumenten die overlappen met Natura 2000-gebieden komen te vervallen. Het beschermingsregime voor Beschermde Natuurmonumenten betreft het verbod om zonder vergunning handelingen te verrichten die schadelijk kunnen zijn voor de te beschermen waarden van een natuurmonument, zoals natuurschoon en de natuurwetenschappelijke betekenis ervan. Ontwikkelingen zijn wel mogelijk als door het Ministerie of de Provincie een vergunning is verleend.

Nationaal natuurnetwerk; Ecologische hoofdstructuur (EHS)

De Nederlandse Ecologische Hoofdstructuur (EHS) is een netwerk van gebieden dat planten- en diersoorten in staat stelt zich door en tussen verschillende natuurgebieden te verplaatsen. Het netwerk moet voorkomen dat planten en dieren in geïsoleerde gebieden uitsterven en dat gebieden hun ecologische waarde verliezen. De EHS is onderdeel van een Europees ecologisch netwerk en bestaat uit kerngebieden (in Nederland de Natura-2000 gebieden, Beschermde Natuurmonumenten en de Wetlands) of verweven gebieden (gericht op de verweving van landbouw, wonen en natuur) die onderling verbonden worden door ecologische verbindingzones. Ecologische verbindingzones zijn stroken en stukjes natuur die de verspreid liggende natuurgebieden met elkaar verbinden. Op deze manier kunnen dieren en planten zich van het ene naar het andere leefgebied verplaatsen. Met name de kleine populaties die met uitsterven worden bedreigd, blijven hierdoor levensvatbaar. Negatieve invloed op de werking van een verbinding of aantasting van een verbinding dient vermeden en gecompenseerd te worden zodat het netwerk niet verslechterd.

5 AANGETROFFEN EN TE VERWACHTEN BESCHERMDE SOORTEN

Het al dan niet voorkomen van planten- en diersoorten wordt mede bepaald door de aanwezigheid van geschikt leefgebied. Een soort kan in zijn leefgebied gebruik maken van verschillende plekken om te verblijven. Al deze plekken (biotopen) kunnen een bepaalde functie voor de soort vervullen. In dit hoofdstuk wordt op basis van het aanwezige habitat / verblijfsmogelijkheden samen met verspreidingsgegevens beschreven welke beschermde soorten binnen de onderzoekslocatie kunnen voorkomen. Afhankelijk van de soort wordt ingegaan op de potentiële aanwezigheid van vaste rust- en verblijfplaatsen, foerageergebied en verbindingroutes. Indien van toepassing wordt in dit hoofdstuk tevens beoordeeld of de voorgenomen plannen een verstorend effect kunnen hebben op de betreffende (mogelijk) aanwezige beschermde soort.

5.1 Vogels

Broedvogels

De aanwezige bebouwing binnen de onderzoekslocatie zijn mede gezien het ontbreken van dakbeschot niet geschikt als nestlocatie voor gebouwbewonende soorten als huismus en gierzwaluw. In de omgeving zijn wel huismussen waargenomen, die mogelijk onder de daken van de woningen aan de Erasstraat nestelen. Het groen in de betreffende tuinen, met name op het perceel van Erasstraat 7, kan hierdoor van essentieel belang zijn. Bij het verwijderen van te veel groen vanwege woningbouw, kan er dan ook sprake zijn van indirecte verstoring ten aanzien van huismusnesten.

De bebouwing biedt eveneens geen broedmogelijkheden voor de steenuil. Echter, bevindt zich op het perceel van Erasstraat 7 wel een steenuilenkast. Uit navraag is bekend dat de aanwezige steenuilenkast al meerdere jaren in gebruik is als broedlocatie. Gezien de aanwezigheid van de nestlocatie zullen de achtertuinen van Erasstraat 7, 13 en 23a, met onder andere een paardenweide, dierenweide, gazon en enkele (fruit)bomen van essentieel belang zijn als foerageergebied voor de steenuil. Wanneer deze tuinen zouden worden bebouwd met woningen, zal er sprake zijn van verstoring van zowel een nestlocatie als essentieel leefgebied van de steenuil. Het omheinde grasland behorende bij Erasstraat 31, vormt in tegenstelling tot de overige tuinen binnen de uitbreiding, vanwege het kale karakter minder geschikt foerageerhabitat voor de steenuil. Indien enkel hier woningbouw met voldoende groen rondom wordt gerealiseerd, zal dit geen afname van essentieel foerageerhabitat veroorzaken.

Voor kerkuil zijn binnen de onderzoekslocatie zelf geen geschikte nestlocaties aanwezig. In een van de gebouwen op het perceel van Erasstraat 7, buiten de beoogde uitbreiding, is wel een kerkuilencast aanwezig. Uit navraag blijkt echter dat deze kast al een aantal jaren niet meer in gebruik is door de kerkuil, maar wel door holenduiven. De aanwezige bomen op de onderzoekslocatie en in de directe omgeving zijn gecontroleerd op jaarrond beschermde nesten van broedvogels als sperwer en ransuil; deze zijn niet aangetroffen. Verder zijn er geen aanwijzingen gevonden, zoals braakballen, ruiveren en uitwerpselen, die er op duiden dat de onderzoekslocatie een broedfunctie heeft voor andere vogelsoorten, waarvan het nest jaarrond is beschermd.

Broedvogels (beschermingscategorie 5)

De broedvogels die vallen onder de beschermingscategorie 5 zijn voornamelijk hollenbroeders. De bomen op en langs de noordgrens van de onderzoekslocatie vormen potentiële broedlocaties voor soorten als pimpelmees, boomkruiper en grote bonte specht. Bij verwijdering van bomen kunnen de nest(holt)en van genoemde soorten mogelijk worden verstoord. Het gaat hierbij echter om algemeen voorkomende soorten, die in dit geval ook in de omgeving voldoende alternatieve broedgelegenheden hebben. Er zijn der halve geen bijzondere ecologische omstandigheden die rechtvaardigen dat de nesten van genoemde soorten op de onderzoekslocatie een jaarrond beschermde status zouden moeten hebben.

Overige broedvogels

Door de aanwezigheid van bomen en struikbeplanting zijn er op de onderzoekslocatie geschikte nestlocaties aanwezig voor algemene vogels als houtduif, Turkse tortel, merel, heggenmus, winterkoning en roodborst. Bij het verwijderen van het groen binnen het broedsseizoen kan verstoring optreden van broedgevallen van deze soorten.

5.2 Vleermuizen

Volgens het cursusdictaat "Vleermuizen en Planologie" (Limpens *et al.* 2010) is de onderzoekslocatie gelegen in een deel van Nederland waar de volgende vleermuissoorten kunnen voorkomen: gewone dwergvleermuis, ruige dwergvleermuis, rosse vleermuis, laatvlieger, gewone grootoorvleermuis, franjestaart, meervleermuis, Brandt's vleermuis, baardvleermuis en watervleermuis.

Verblijfplaatsen

De bebouwing op de onderzoekslocatie is niet geschikt als vaste rust- en verblijfplaats voor gebouw-bewonende vleermuizen door het ontbreken van dakbeschot, spouwmuur, geschikte spleten of ruimtes achter betimmeringen. In de tuin van Erasstraat 7 hangen wel enkele kleine vleermuiskasten aan bomen. Dergelijke kasten kunnen met name in gebruik zijn door een enkele gewone dwergvleermuis, ruige dwergvleermuis of gewone grootoorvleermuis als zomer- of paarverblijfplaats. Indien door de beoogde uitbreiding bomen met kasten moeten verdwijnen, kan hierdoor een vaste rust- en verblijfplaats van een vleermuisensoort worden verstoord.

Foeragerende vleermuizen

De onderzoekslocatie zal, gelet op het aanwezige habitat, gebruikt kunnen worden door vleermuizen als de gewone dwergvleermuis, gewone grootoorvleermuis en de laatvlieger om te foerageren. Gezien de relatieve kleinschaligheid van de tuinen, de aanwezigheid van voldoende opgaand groen in de directe omgeving en de aanplant van nieuw opgaand groen binnen het plangebied 'Sweensstraat-West', zal er door de bouw van woningen op de onderzoekslocatie geen essentieel foerageerhabitat voor vleermuizen verloren gaan.

Vliegroutes

Vleermuizen maken veelal gebruik van lijnvormige (donkere) landschapselementen als houtsingels, beken en lanen om zich te verplaatsen tussen verblijfplaatsen en foerageergebieden. Doordat dergelijke lijnvormige elementen ontbreken op de onderzoekslocatie die deel uitmaken van een grootschalige verbinding tussen potentiële verblijfplaatsen en foerageergebieden, worden er geen potentiële vliegroutes verstoord.

5.3 Overige zoogdieren

Licht beschermde soorten

Het groen op de onderzoekslocatie vormt geschikt habitat voor een aantal soorten grondgebonden zoogdieren. Het gaat daarbij om algemene soorten als egel, mol en konijn. Bij verwijdering van het groen vindt dan ook mogelijk verstoring plaats van een dergelijk algemeen soort.

Streng beschermde zoogdieren

De das komt volgens de verspreidingsgegevens voor in de omgeving van Kaatsheuvel. Tijdens het veldbezoek zijn geen vaste rust- en verblijfplaatsen van dassen aangetroffen op of langs de onderzoekslocatie. Binnen de onderzoekslocatie en de aangrenzende percelen zijn eveneens geen loop- of eetsporen, latrines en/of wissels aangetroffen die duiden op de aanwezigheid en/of het gebruik van de onderzoekslocatie door de das. Daarbij zijn bij de Dassenwerkgroep Brabant ook geen dassenburchten bekend in de directe omgeving van de onderzoekslocatie. Verstoring op een essentiële functie van de das als gevolg van de voorgenomen plannen is dan ook niet aan de orde.

De onderzoekslocatie vormt geschikt habitat voor de steenmarter. Deze soort komt in de omgeving echter niet veelvuldig voor. Steenmarters gebruiken hoozolders, loze ruimtes onder het dak, schuurtjes en dergelijke, als verblijfplaats. Tijdens het veldbezoek zijn geen sporen, zoals uitwerpselen of prooi-resten, aangetroffen die duiden op het gebruik van de onderzoekslocatie als vaste rust- of verblijfplaats door deze soort. Bij intensief gebruik van een locatie door deze soort zijn dergelijke sporen vrij eenvoudig aan te treffen. Daarbij bieden de aanwezige stallen ook geen potentiële verblijfsmogelijkheden door onder andere de afwezigheid van dakbeschot. Mede gelet op het ontbreken van geschikte verblijfplaatsen op de locatie zelf, kan worden gesteld dat de voorgenomen plannen niet zullen leiden tot negatieve effecten ten aanzien van de steenmarter.

De bomen langs de onderzoekslocatie konden goed worden onderzocht op de aanwezigheid van eekhoornnesten. Er zijn geen nesten van eekhoorns aangetroffen, zodat de aanwezigheid van een vaste- rust of verblijfplaats van eekhoorn kan worden uitgesloten.

Het voorkomen van overige streng beschermde grondgebonden zoogdieren, zoals bever en waterspitsmuis kan vanwege het ontbreken van geschikt habitat op de onderzoekslocatie, afwezigheid van verblijfsindicatoren en op basis van verspreidingsgegevens redelijkerwijs worden uitgesloten.

5.4 Reptielen, amfibieën en vissen

Reptielen

Volgens verspreidingsgegevens van RAVON (2013) zijn binnen enkele kilometers van de onderzoekslocatie de volgende reptielensoorten waargenomen: levendbarende hagedis en hazelworm. Ondanks dat in de tuin van Erasstraat 7 in theorie wel geschikt habitat voor de hazelworm aanwezig is, zal deze soort vanwege de geïsoleerde ligging ten opzichte van bos- en natuurgebieden niet in de betreffende tuin voorkomen. De waarnemingen van de betreffende reptielen hebben betrekking op de bos- en natuurgebieden in de omgeving van Kaatsheuvel.

Amfibieën

Volgens gegevens van RAVON (2013) zijn binnen enkele kilometers rondom de onderzoekslocatie de volgende streng beschermde amfibieënsoorten waargenomen: Alpenwatersalamander, kamsalamander, rugstreeppad, poelkikker, boomkikker en vinpootsalamander.

Door het ontbreken van geschikte voortplantingswateren voor streng beschermde amfibieën op de onderzoekslocatie of in de directe omgeving alsmede de ongeschiktheid van het merendeel van onderzoekslocatie als landhabitat (kort grasland en siertuinen) voor deze soorten, is het uitgesloten dat de onderzoekslocatie een essentiële functie vervuld voor beschermde amfibieën.

De afwateringssloot aan de noord- en oostzijde van de onderzoekslocatie kan echter wel gebruikt worden als voortplantingswater voor algemene amfibieënsoorten als gewone pad, bruine kikker en kleine watersalamander. Daarnaast kunnen dergelijke algemene soorten zich verschuilen, onder de beplanting binnen de onderzoekslocatie. Bij demping van de sloot of verwijdering van het groen kan een dergelijke algemene soort dan ook worden verstoord.

Vissen

De afwateringssloot op de noordgrens van de onderzoekslocatie vormt geen geschikt leefgebied voor beschermde vissen. De aanwezigheid van een algemene soort als driedoornige stekelbaars of tien-doornige stekelbaars is echter niet uit te sluiten, mits de sloot het gehele jaar waterhoudend is.

5.5 Ongewervelden

Libellen

Er is een aantal bepalende factoren voor een libellenhabitat. De belangrijkste daarvan is de aanwezigheid van stilstaand of stromend water. Libellen zijn voor de voortplanting afhankelijk van water. De larven leven onder water, de volwassen dieren leven boven water. Sommige soorten komen alleen in stilstaand water voor, andere alleen in stromend water. Daarnaast is het van belang of het water tijdelijk of permanent aanwezig is. Tot slot is de samenstelling van het water belangrijk. Voor de beschermde libellensoorten geldt dat het habitat bestaat uit stromend water (beken of rivieren) en meren en plassen, veelal in veengebieden. Gelet op het aanwezige habitat op de onderzoekslocatie en de specifieke habitateisen van beschermde soorten, is het niet te verwachten dat er beschermde libellensoorten van de onderzoekslocatie gebruik maken. In de aanwezige afwateringsloten kunnen algemene libellen en juffers zich wel voortplanten.

Dagvlinders

Beschermde dagvlinders stellen specifieke eisen aan het voortplantingshabitat met waard- en nectarplanten. Het is uitgesloten dat er binnen de onderzoekslocatie geschikt habitat aanwezig is voor een (deel)populatie van een beschermde vlindersoort.

Overige ongewervelden

De aanwezigheid van overige beschermde ongewervelde soorten, zoals vliegend hert, Europese rivierkreeft en platte schijfhoorn, zijn niet op de onderzoekslocatie te verwachten. Er is geen geschikt habitat voor dergelijke beschermde soorten op de onderzoekslocatie aanwezig en/of er zijn geen waarnemingen bekend in de directe omgeving van de onderzoekslocatie.

5.6 Vaatplanten

De aanwezigheid van water, de zuurgraad van de bodem, de beschikbare hoeveelheid voedingsstoffen, de hoeveelheid zonlicht en de antropogene beïnvloeding bepalen in hoeverre een groeiplaats voor een bepaalde plant geschikt is.

Aangezien de locatie bestaat uit gecultiveerde (sier)tuinen, grasland en dierenweides is het niet te verwachten dat er beschermde plantensoorten van nature op de locatie aanwezig zijn.

6 TOETSING AAN FLORA- EN FAUNAWET

Als gevolg van de voorgenomen ingreep op de onderzoekslocatie kunnen er overtredingen van verbodsbepalingen uit de Flora- en faunawet optreden of kan er sprake zijn van negatieve gevolgen voor door de wetgever vanuit natuurwetgeving beschermde gebieden. In dit hoofdstuk wordt beschreven voor welke soorten er sprake is van dreigende overtreding van de Flora- en faunawet en overige natuurwetgeving en of met eenvoudige maatregelen overtreding is te voorkomen. Verder wordt beschreven voor welke soorten een vervolgtrajec noodzakelijk is, bijvoorbeeld omdat toetsing van de ingreep aan de Flora- en faunawet op basis van de huidige onderzoeksinspanning niet mogelijk is, en wat de eventuele consequenties zijn ten aanzien van vergunningen en ontheffingen.

6.1 Broedvogels

Steenuil

De steenuil is een beschermde inheemse diersoort als bedoeld in artikel 4, lid 1, onder b, van de Flora- en faunawet. Hij staat ook vermeld in de Vogelrichtlijn. De nesten van steenuilen zijn het hele jaar beschermd en vallen onder categorie 1 van vogelnesten (Rijksdienst voor Ondernemend Nederland, 2009): 'nesten die behalve gedurende het broedseizoen als nest, buiten het broedseizoen in gebruik zijn als vaste rust- en verblijfplaats'. Hierbij moet ook rekening worden gehouden met de functionele leefomgeving ervan.

Gezien de aanwezigheid van een nestlocatie van de steenuil op de onderzoekslocatie alsmede essentieel foerageergebied in de vorm van de aanwezige tuinen met grasland, (fruit)bomen en kleinschalige dierenweides, zal bij uitvoering van de werkzaamheden zowel een negatief effect optreden op de nestlocatie als op het functioneel leefgebied van de steenuil. Gezien het niet mogelijk wordt geacht om de negatieve effecten van de uitbreiding ter plaatse van de onderzoekslocatie te mitigeren, zodat de functionaliteit behouden blijft en de steenuil in de betreffende kast kan blijven broeden, dient bij doorgang van de uitbreiding elders compensatie voor het territorium van de steenuil plaats te vinden. Tevens dient hiervoor een ontheffingsaanvraag te worden gedaan voor het verstoren en vernietigen van een vaste- rust en verblijfplaats van de steenuil. Wanneer wordt afgezien van de uitbreiding ter plaatse van de tuinen van Erasstraat 7 13 en 13a, kan de steenuil van de huidige nestplaats en foerageergebied gebruik blijven maken en is overtreding van de Flora- en faunawet niet aan de orde, mits er in goed overleg met de eigenaar van de betreffende nestkast voldoende beschutting, middels een groenbuffer, wordt gecreëerd tussen de nestlocatie en de grens van het huidige plangebied Sweensstraat-West.

Huismus

Nesten van de huismus zijn conform de Flora- en faunawet jaarrond beschermd. Daarbij geldt voor de huismus dat het essentiële groen nabij de nestlocatie indirect eveneens jaarrond is beschermd. Met betrekking tot de voorgenomen uitbreiding en gezien de geschiktheid van het aanwezige groen als essentiële gezamenlijke schuil- en slaappleaatsen dient voor aanvang van de uitbreiding tijdig duidelijk wat het belang van het te verwijderen groen voor huismussen is. Op basis van de nader te verkrijgen informatie kan worden bepaald of er bij uitvoering van de uitbreiding sprake is van overtreding van de Flora- en faunawet ten aanzien van de huismus. Bij de aanwezigheid van een essentiële functie van het groen, zal door het treffen van maatregelen; zoals het aanplanten van voldoende dicht opgaand groen, indirect de functionaliteit van de nesten in de directe omgeving behouden moeten blijven. Een ontheffingsaanvraag is hierbij niet aan de orde, mits er voldoende geschikt groen op de juiste locatie wordt herplant.

Algemene soorten

Voor de algemene broedvogelsoorten die op de onderzoekslocatie zijn te verwachten geldt dat, indien nestgelegenheden als bomen en struiken buiten het broedseizoen worden verwijderd, er geen over-

trekkingen plaats zullen vinden met betrekking tot deze soorten. Globaal kan voor het broedseizoen de periode maart tot half augustus worden aangehouden. Geldend is echter de aanwezigheid van een broedgeval op het moment van ingrijpen.

6.2 Vleermuizen

Wanneer de bomen met vleermuizenkasten ten behoeve van de beoogde uitbreiding moeten wijken, zal aanvullend onderzoek noodzakelijk zijn om de aanwezigheid van een vaste rust- en verblijfplaats van een vleermuizensoort in deze kasten te kunnen vaststellen dan wel met voldoende zekerheid te kunnen uitsluiten. Op basis van het aanvullende veldonderzoek kan worden bepaald of er door de uitbreiding sprake is van overtreding van de Flora- en faunawet ten aanzien van vleermuizen. Bij aanwezigheid van een verblijfplaats van een vleermuizensoort dient ten behoeve van het verwijderen van de betreffende kasten een ontheffing te worden aangevraagd voor het verstoren/vernietigen van een vaste rust- en verblijfplaats.

6.3 Algemene grondgebonden zoogdieren, amfibieën en vissen

Voor algemene soorten als egel, konijn, mol, bruine kikker, gewone pad en kleine watersalamander geldt bij ruimtelijke ontwikkelingen een vrijstelling van de Flora- en faunawet, waardoor bij verstoring geen ontheffing hoeft te worden aangevraagd. Het is echter in het kader van de algemene zorgplicht wel noodzakelijk om voldoende zorg te dragen voor de aanwezige individuen en al het redelijkerwijs mogelijke dient gedaan te worden om het doden van individuen te voorkomen. Aanwezige dieren moeten de gelegenheid krijgen om veilig weg te komen.

Indien noodzakelijk dient een aanwezig dier zorgvuldig te worden verplaatst naar een geschikte locatie buiten het gebied waar de werkzaamheden plaatsvinden.

Met betrekking tot de sloot wordt geadviseerd om eventuele dempingswerkzaamheden uit te voeren buiten de voortplantingsperiode van amfibieën en vissen (maart-september) alsmede voor de winter-rustperiode van amfibieën en vissen (november-februari). Dit wil zeggen bij voorkeur in de maand oktober. Hierbij wordt tevens geadviseerd aanwezige amfibieën en vissen zoveel mogelijk weg te vangen en over te plaatsen om op deze wijze schadelijke effecten aan algemene soorten te minimaliseren.

6.4 Overige soort(groep)en

Overtredingen van de Flora- en faunawet ten aanzien van beschermde soorten behorend tot de overige soortgroepen zijn wegens het ontbreken van geschikt habitat/verblijfsmogelijkheden, op basis van verspreidingsgegevens, de aanwezigheid van voldoende alternatieven en/of gezien de aard van de ingreep in dit geval niet aan de orde.

7 GEBIEDSBESCHERMING

7.1 Ligging ten opzichte van beschermde gebieden

Natuurbeschermingswet

De onderzoekslocatie is niet gelegen binnen de grenzen van een gebied dat aangewezen is als Natura 2000. De grenzen van de meest nabijgelegen Natura 2000-gebieden 'Langstraat' en 'Loonse en Drunense Duinen & Leemkuilen' bevinden zich nog op respectievelijk circa 2,5 km ten noorden en circa 2,7 km ten oosten van het plangebied. In figuur 9 is de ligging van de onderzoekslocatie ten opzichte van dit Natura 2000-gebied weergegeven. De onderzoekslocatie is niet gelegen in de nabijheid van een gebied dat aangewezen is als beschermd natuurmonument.

Ecologische Hoofdstructuur

De onderzoekslocatie maakt geen deel uit van de EHS. De dichtbijzijnde onderdeel deeluitmakend van de EHS liggen op respectievelijk circa 1,3 km ten zuidoosten en 1,4 ten noordwesten van de onderzoekslocatie. Het betreffen enkele kleine elementen als een bomenrij of groenstrook. In figuur 9 is de ligging ten opzichte van de EHS weergegeven.

Groenblauwe mantel

De onderzoekslocatie is niet gelegen binnen de Groenblauwe mantel. Voor de Groenblauwe mantel geldt

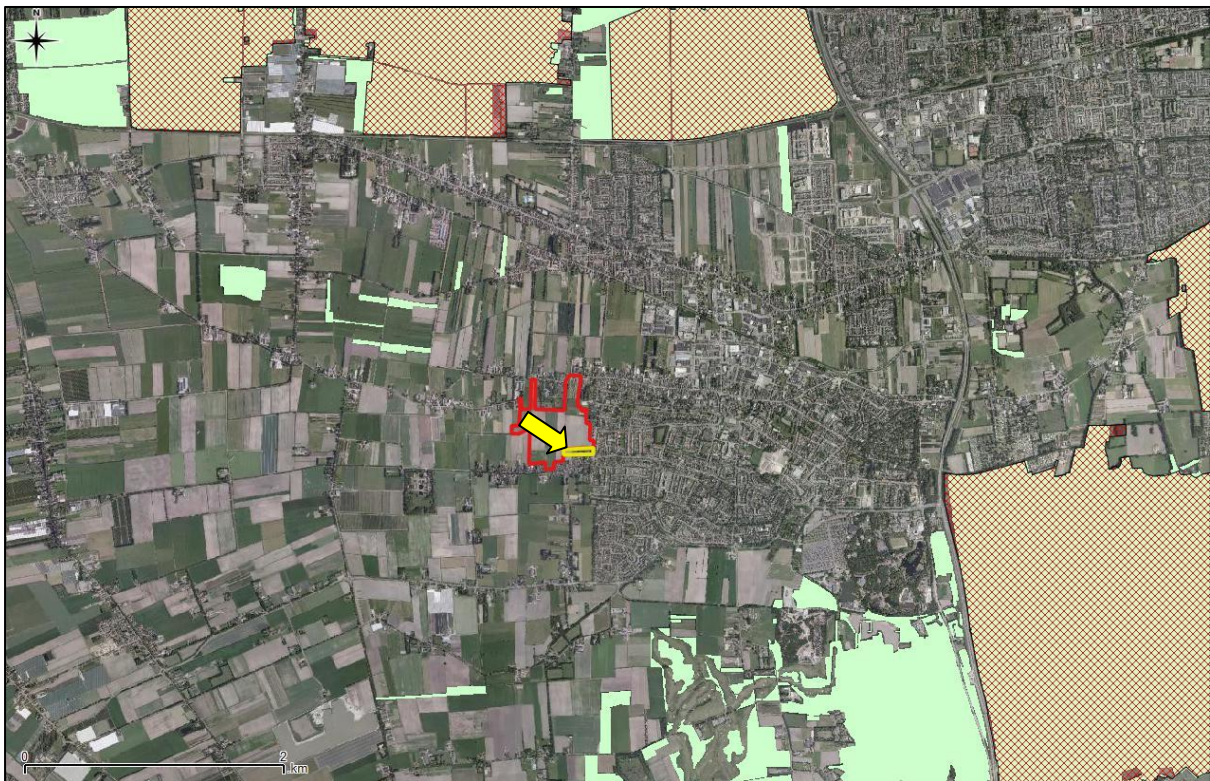

Figuur 9. Ligging van de onderzoekslocatie ten opzichte van het Natura 2000-gebied (gearceerd) en EHS (lichtgroen).

7.2 Toetsing aan nationale en provinciale gebiedsbescherming

Natuurbeschermingswet

De onderzoekslocatie is niet gelegen binnen de invloedssfeer van een Natura 2000-gebied of een Beschermd Natuurmonument. Externe effecten als gevolg van de voorgenomen plannen op de onderzoekslocatie, gezien de afstand ($\pm 2,5$ km) tot het meest nabijgelegen Natura 2000-gebieden (Langstraat alsmede Loonse en Drunense Duinen & Leemkuilen) en de aard van de plannen, niet te verwachten. Vervolgonderzoek in het kader van de Natuurbeschermingswet wordt niet noodzakelijk geacht.

Ecologische Hoofdstructuur

De onderzoekslocatie is tevens niet gelegen binnen de EHS of in de directe omgeving ervan. Gezien de ligging van de EHS op tenminste $\pm 1,3$ km tezamen met de aard van de ingreep is een negatieve invloed op de EHS niet te verwachten.

8 SAMENVATTING EN CONCLUSIES

Econsultancy heeft van Gemeente Loon op Zand opdracht gekregen voor het uitvoeren van een quickscan Flora- en fauna aan de uitbreiding 'Sweensstraat-West' te Kaatsheuvel in de gemeente Loon op Zand.

De quickscan Flora- en fauna is uitgevoerd in het kader van een bestemmingsplanwijziging en ontwikkeling van het plangebied 'Sweensstraat-West'.

Het onderzoek heeft tot doel om in te schatten of er op de onderzoekslocatie planten- en diersoorten aanwezig of te verwachten zijn die volgens de Flora- en faunawet een beschermde status hebben en die mogelijk verstoring kunnen ondervinden door de voorgenomen ingreep. Tevens is beoordeeld of de voorgenomen ingreep invloed kan hebben op gebieden die volgens de Natuurbeschermingswet 1998 zijn beschermd of deel uitmaken van de Ecologische Hoofdstructuur (EHS).

De initiatiefnemer is voornemens een gefaseerde ontwikkeling van circa 400 grondgebonden woningen binnen het gehele plangebied Sweensstraat-West. Indien de voorgenomen uitbreiding van het plangebied binnen de onderzoekslocatie plaatsvindt, zal het aanwezige groen verwijderd worden en de schuurtjes gesloopt worden ten behoeve van de realisatie van woningen ter plaatse.

De initiatiefnemer is voornemens plangebied 'Sweensstraat-West' kleinschalig uit te breiden voor woningbouw. Ten behoeve van de voorgenomen uitbreiding ter plaatse van de onderzoekslocatie plaatsvindt, zal alles ter plaatse worden verwijderd.

De aanwezigheid van geschikt habitat op de onderzoekslocatie voor de verschillende soorten en soortgroepen is weergegeven in tabel V. In de tabel is samengevat of de voorgenomen ingreep mogelijk verstorend kan werken en wat de consequenties zijn voor eventuele vervolgstappen, zoals soortgericht nader onderzoek of vergunningtrajecten. In de tabel is weergegeven of maatregelen noodzakelijk zijn om overtreding van de Flora- en faunawet voor bepaalde soortgroepen te voorkomen.

Tabel V. Overzicht ecologische potenties en te nemen vervolgstappen ten behoeve van de uitbreiding

Soortgroep		Geschikt habitat	Ingreep verstorend	Nader onderzoek	Ontheffings-aanvraag	Bijzonderheden / opmerkingen
Broedvogels	algemeen	ja	mogelijk	nee	nee	-
	jaarrond beschermd	ja	ja	voor huismus	In ieder geval voor steenuil	-
Vleermuizen	verblijfplaatsen	ja	mogelijk	ja	afhankelijk van nader onderzoek	-
	foerageergebied	ja	nee	nee	nee	-
	vliegroutes	nee	nee	nee	nee	-
Grondgebonden zoogdieren		ja	mogelijk	nee	nee	aandacht voor zorgplicht ten aanzien van algemene soorten als mol, konijn en egel
Amfibieën		ja	mogelijk	nee	nee	aandacht voor zorgplicht ten aanzien van algemene soorten als gewone pad, bruine kikker en kleine watersalamander
Reptielen		minimaal	nee	nee	nee	te geïsoleerd gelegen
Vissen		ja	mogelijk	nee	nee	aandacht voor zorgplicht ten aanzien van algemene soorten als drie- en tiendoornige stekelbaars
Libellen (beschermd)		nee	nee	nee	nee	-

Soortgroep	Geschikt habitat	Ingrep verstorend	Nader onderzoek	Ontheffings-aanvraag	Bijzonderheden / opmerkingen
Dagvlinders (beschermd)	nee	nee	nee	nee	-
Overige ongewervelde soorten (beschermd)	nee	nee	nee	nee	-
Vaatplanten	nee	nee	nee	nee	-
Gebiedsbescherming					
Gebied aanwezig	Ingrep verstorend	Nader onderzoek	Vergunning-plicht		
Natura 2000	2,5 km	nee	nee	nee	-
EHS	1,3 km	nee	nee	nee	-

Conclusie

Gelet op de gevonden en te verwachten ecologische waarden en de beoogde uitbreiding is de verwachting dat de wijziging van het bestemmingsplan ter plaatse van de onderzoeklocatie enkel uitvoerbaar is, wanneer er elders ter compensatie nieuw leefgebied, inclusief nestlocaties, voor de steenuil kan worden gecreëerd en hiervoor een ontheffing wordt aangevraagd.

Met betrekking tot de uitbreiding dient daarnaast, duidelijk te zijn of er sprake is van (indirecte) verstoring dan wel overtreding van de Flora- en faunawet ten aanzien van vaste rust- en verblijfplaatsen van de huismus en vleermuizen. Indien van toepassing kunnen middels het treffen van maatregelen en/of het aanvragen van een ontheffing de voorgenomen uitbreiding alsnog worden uitgevoerd. Verder kunnen overtredingen ten aanzien van overige broedvogels worden voorkomen door rekening te houden met het broedseizoen en voor de mogelijk aanwezige algemene grondgebonden zoogdieren, amfibieën en vissen geldt dat bij uitvoering van de uitbreiding de algemene zorgplicht in acht dient te worden genomen.

Econsultancy voorziet met betrekking tot beschermde gebieden geen bezwaren in de uitvoering van de voorgenomen plannen op de onderzoekslocatie.

GERAADPLEEGDE BRONNEN

Literatuur

- Boesveld, A., A.W. Gmelig Meyling & I. van Lente 2011. Verspreidingsonderzoek. Mollusken van de Europese Habitatrichtlijn. Resultaten van het inventarisatiejaar 2010. Platte schijfhoorn *Anisus vorticulus*. Stichting ANEMOON, Bennebroek.
- Bos, F., M. Bosveld, D. Groenendijk, C. van Swaay & I. Wynhoff 2006. De dagvlinders van Nederland: verspreiding en bescherming. Nationaal Natuurhistorisch Museum Naturalis, Leiden / KNNV Uitgeverij, Utrecht / European Invertebrate Survey - Nederland, Leiden.
- Bouwman, J.H., V.J. Kalkman, G. Abbingh, E.P. de Boer, R.P.G. Geraerds, D. Groenendijk, R. Keteelaar, R. Manger & T. Termaat 2008. Een actualisatie van de verspreiding van de Nederlandse libellen. *Brachytron* 11(2): 103-198.
Online versie: <http://www.brachytron.nl/Brachytron/Brachytron112inhoud.html>
- Brouwer, T., M. Dorenbosch, R. van Eekelen & J. Spier 2010. Vissenatlas Noord-Brabant. Uitgeverij Profiel, Bedum.
- CBS, PBL & Wageningen UR 2012. Planten van de Habitatrichtlijn, 2007-2011 (indicator 1086, versie 04, 6 juli 2012). www.compendiumvoordeleefomgeving.nl. CBS, Den Haag / Planbureau voor de Leefomgeving, Den Haag/Bilthoven / Wageningen UR, Wageningen.
- Creemers, R.C.M. & J.J.C.W. van Delft (RAVON) (red.) 2009. De amfibieën en reptielen van Nederland. Nederlandse Fauna 9. Nationaal Natuurhistorisch Museum Naturalis, Leiden / European Invertebrate Survey - Nederland, Leiden.
- van Delft, J., A. de Bruin & P. Frigge 2013. Waarnemingenoverzicht 2012. *RAVON Tijdschrift* 51, 15(5): 119-132.
- Dietz C., O. von Helversen & D. Nill 2011. Vleermuizen. Alle soorten van Europa en Noordwest-Afrika. De Fontein/Tirion Uitgevers, Utrecht.
- van Harxen, R. & P. Stroeken 2011. De Steenuil. KNNV Uitgeverij, Utrecht.
- van Heusden, W.R.M. & S.J. Vreugdenhil 2008. Handreiking Flora- en faunawet. Dienst Landelijk Gebied, Den Haag.
- Huijbregts, H. 2003. Beschermde kevers in Nederland (Coleoptera). *Nederlandse Faunistische Mededelingen* 19: 1-34.
- Janssen, J.A.M. & J.H.J. Schaminée 2008. Europese natuur in Nederland. Soorten van de Habitatrichtlijn. KNNV Uitgeverij, Zeist.
- Limpens, H.J.G.A., K. Mostert & W. Bongers (red.) 1997. Atlas van de Nederlandse Vleermuizen. Onderzoek naar verspreiding en ecologie. Stichting Uitgeverij Koninklijke Nederlandse Natuurhistorische Vereniging, Utrecht.
- Limpens, H., J. Regelink & R. Koelman 2010. Vleermuizen en planologie. Zoogdiervereniging, Nijmegen.

Ministerie van Landbouw, Natuur en Voedselkwaliteit 2005. Buiten aan het werk? Houd tijdig rekening met beschermde dieren en planten! De Flora- en faunawet in de praktijk; informatie over vrijstellingen, ontheffingen en gedragscodes. Ministerie van LNV, Den Haag.

Nederlandse Vereniging voor Libellenstudie 2002. De Nederlandse libellen (Odonata). Nederlandse fauna 4. Nationaal Natuurhistorisch Museum Naturalis, KNNV Uitgeverij & European Invertebrate Survey-Nederland, Leiden.

SOVON Vogelonderzoek Nederland 2002. Atlas van de Nederlandse broedvogels 1998-2000. Nederlandse fauna 5. Nationaal Natuurhistorisch Museum Naturalis, KNNV Uitgeverij & European Invertebrate Survey-Nederland, Leiden.

Twisk, P. & H. Limpens 2006. Een thuis voor de vleermuis. Beschermingsplan voor vleermuizen in Noord-Brabant. Zoogdiervereniging VZZ, Arnhem.

Websites

www.anemoon.org (soortgegevens ongewervelden)
www.brabant.nl (EHS en beschermde gebieden in Noord-Brabant)
www.dassenwerkgroepbrabant.nl (gegevens das in Noord-Brabant)
www.eis-nederland.nl (soortgegevens ongewervelden)
www.floron.nl (soortgegevens planten)
www.ravon.nl (soortgegevens amfibieën, reptielen en vissen)
www.rijksoverheid.nl (natuurwetgeving)
www.mijn.rvo.nl (soortenstandaards)
www.sovon.nl (soortgegevens vogels)
www.synbiosys.alterra.nl/natura2000/ (Natura 2000-gebieden en Beschermde Natuurmonumenten)
www.verspreidingsatlas.nl/planten (verspreidingsgegevens planten)
www.vlinderstichting.nl (soortgegevens vlinders en libellen)
www.zoogdiervereniging.nl (soortgegevens zoogdieren)

Verklarende woordenlijst

Projectplan

Een projectplan dient als begeleidend document voor een ontheffingsaanvraag. In het projectplan zijn maatregelen verwoord waarmee de functionaliteit van een rust- of verblijfplaats van een beschermde soort behouden blijft en schade aan individuen wordt voorkomen.

Externe werking

Niet alleen activiteiten in een Natura 2000-gebied/EHS hebben invloed op de staat van instandhouding van het gebied, ook activiteiten buiten het gebied kunnen de natuurwaarden in een gebied beïnvloeden. Dit wordt "externe werking" genoemd. Er bestaat geen ruimtelijke grens voor externe werking: bepalend zijn de effecten op de instandhoudingsdoelstellingen van de soorten en habitattypen in het Natura 2000-gebied/ EHS, ongeacht de afstand tot het beschermde gebied.

Expert Judgement

Inschatting van een deskundige op grond van zijn kennis en ervaring.

Foerageerhabitat

Het gebied waarbinnen een soort voedsel zoekt.

Foerageren

Zoeken en vinden van voedsel door dieren (jachtgebied).

Functioneel leefgebied

Hiermee wordt het gebied dat is benodigd om de functionaliteit van een voortplantingsplaats of van een vaste- rust of verblijfplaats te behouden. Een nestlocatie of voortplantingsplaats kan bijvoorbeeld alleen succesvol functioneren, wanneer er voldoende habitat (schuilgelegenheid, voedsel etc.) van voldoende kwaliteit aanwezig is om te kunnen paren, eieren te leggen en jongen groot te brengen.

Gunstige staat van instandhouding

Er is sprake van een gunstige staat van instandhouding van een soort of habitatype als de omstandigheden waarin de soort of het habitatype voorkomt perspectief bieden op een duurzaam voortbestaan van die soort of dat habitatype.

Habitat

Omvat de plaatsen waar een bepaald organisme voorkomt doordat de abiotische en biotische factoren (niet levende en levende natuur) van die plaatsen voldoen aan de eisen en toleranties die het organisme stelt om te kunnen overleven, groeien en zich voortplanten.

Kraamverblijfplaats

Voortplantingsplaats van vleermuizen. Het gaat hierbij vaak om de vrouwelijke exemplaren van een kolonie (ook wel kraamgroep genoemd) die gezamenlijk hun jongen grootbrengen. De aantallen vleermuizen in een kraamgroep kunnen lopen tot meerdere honderden exemplaren.

Landschappelijk inpassingsplan

Het inpassen van ruimtelijke ontwikkelingen in het buitengebied middels een ontwerp van de groenvoorziening, dat voldoet aan het beleid ten aanzien van ruimtelijke kwaliteit. Hierdoor wordt zorg gedragen dat een ruimtelijke ontwikkeling past in het landschap.

Landhabitat

Amfibieën zijn voor de voortplanting afhankelijk van water. Buiten de voortplantingsperiode maakt de soortgroep gebruik van landhabitat als onderdeel van het leefgebied. Landhabitat voor amfibieën omvat onder andere structuurrijke of opgaande vegetatie zoals (loof)bos, houtwallen, struikgewas, heide, ruigtekruiden, vegetaties en moeras.

Mitigerende maatregelen

Maatregelen die negatieve effecten bij een ingreep voorkomen of reduceren.

Omgevingscheck

Een omgevingscheck wordt uitgevoerd bij verlies van leefgebied van een jaarrond beschermde functie van een soort die door een ingreep (tijdelijk) verloren gaat. De omgeving van de ingreep wordt door een ter zake deskundige beoordeeld op aanwezigheid van voldoende alternatief leefgebied en/of potentiële verblijfplaatsen.

Ontheffing

De Flora- en faunawet is gemaakt om planten- en diersoorten die vrij in het wild leven te beschermen. Om deze kwetsbare soorten te beschermen bevat de Flora- en faunawet een aantal verbodsbepalingen. Onder bepaalde voorwaarden mogen de activiteiten wel doorgaan, daarvoor kan een ontheffing benodigd zijn. Een ontheffing is een besluit waarbij in een individueel concreet geval een uitzondering op een wettelijk verbod wordt gemaakt.

Paarverblijfplaats

Dit is een verblijfplaats die hoofdzakelijk in het najaar (september/oktober) door vleermuizen worden gebruikt om te paren. Eén mannetje kan een dergelijke verblijfplaats met meerdere vrouwtjes delen. In de omgeving van de paarverblijfplaats wordt veelal door het territoriale mannetje middels baltsvluchten getracht vrouwtjes aan te lokken.

Populatie

Een biologische populatie is een groep individuen van dezelfde soort die zich onderling voortplant en als zodanig geïsoleerd is van andere zulke groepen.

Rode Lijst

Rode Lijsten laten zien welke soorten zijn verdwenen en welke soorten in een gebied sterk zijn achteruitgegaan of zeldzaam zijn. Er bestaan verschillende Rode Lijsten. Voor vogels, voor zoogdieren, planten, paddenstoelen, insecten en voor allerlei andere soortgroepen. Rode Lijsten hebben geen officiële juridische status. Plaatsing op de lijst maakt een dier dus nog geen 'beschermde diersoort' in de zin van de Flora- en faunawet. De Rode Lijsten hebben in de praktijk wel een belangrijke signaleringfunctie. Door de Rode Lijst te raadplegen, kunnen alle instellingen die met natuurbehoud te maken hebben rekening houden met bedreigde soorten.

Significant negatief effect

Een effect is in het kader van de Natuurbeschermingswet 1998 significant als de instandhoudingsdoelen van het Natura 2000-gebied dreigen te worden aangetast.

Het begrip 'significant' staat centraal in de toepassing van het beschermingsregime voor Natura 2000-gebieden bij zowel vaststelling van beheerplannen als de vergunningverlening. Het bepaalt of een uitvoerige toetsing, een zogenaamde passende beoordeling, moet worden uitgevoerd. Indien als gevolg van een ingreep de toekomstige oppervlakte habitat of leefgebied, aantal van een soort of kwaliteit van een habitat lager zal worden dan zoals bedoeld in de instandhoudingsdoelstelling, dan kan sprake zijn van significante gevolgen. Voor het goede begrip, de soorten hoeven er niet te zitten, het gebied moet geschikt zijn voor de soorten.

Vaste rust- of verblijfplaats

Een plek binnen het leefgebied van een soort die essentieel is voor de levenscyclus van een individu. De Flora- en faunawet omschrijft niet exact wat een vaste rust- of verblijfplaats is. Dit is soortafhankelijk.

Vliegroute

Een vaste route die door vleermuizen wordt gebruikt tussen de verblijfplaatsen naar foerageergebieden.

Winterverblijfplaats

Verblijfplaats die gebruikt wordt om de periode van winterrust te overbruggen. Voor vleermuizen zijn dit vorstvrije, maar koele en vochtige plekken. Er kans sprake zijn van massaverblijfplaatsen, verblijfplaatsen van kleine groepen of één of enkele individuen.

Zomerverblijfplaats

Is een vleermuisverblijfplaats anders dan een kraamverblijf. Buiten de kraamperiode worden deze door vrouwtjes gebruikt, binnen de kraamperiode door individuele mannetjes.



Econsultancy is een onafhankelijk adviesbureau. Wij bieden realistisch advies en concrete oplossingen voor milieuvraagstukken en willen daarmee een bijdrage leveren aan een duurzaam en verantwoord gebruik van onze leefomgeving.

Diensten

Wij kunnen u van dienst zijn met een uitgebreid scala aan onderzoeken op het gebied van bodem, waterbodem, water, archeologie, ecologie en milieu. Op www.econsultancy.nl vindt u uitgebreide informatie over de verschillende onderzoeken.

Werkwijze

Inzet en professionele betrokkenheid kenmerkt onze diensten. De verantwoordelijke projectleider is het eenduidige aanspreekpunt voor de klant en draagt zorg voor alle aspecten van het project: kwaliteit, tijd, geld, communicatie en organisatie. De kernwaarden deskundig, vertrouwd, betrokken, flexibel, zorgvuldig en vernieuwend zijn een belangrijke leidraad in ons handelen.

Kennis

Het deskundig begeleiden van onze opdrachtgevers vraagt om betrokkenheid bij en kennis van de bedoelingen van de opdrachtgever. Het vereist ook gedegen en actuele vakinhoudelijke kennis. Alle beschikbare kennis wordt snel en effectief ingezet. De medewerkers vormen ons belangrijkste kapitaal. Persoonlijke en inhoudelijke ontwikkeling staat centraal want het werk vraagt steeds om nieuwe kennis en nieuwe verantwoordelijkheden.

Creativiteit

Onze medewerkers zijn in staat om buiten de geijkte kaders een oplossing te zoeken met in achtname van de geldende wet- en regelgeving. Oplossingen die bedoeld zijn om snel en efficiënt het doel van de opdrachtgever te bereiken.

Kwaliteit

Er wordt continue gestreefd naar het verhogen van de professionaliteit van de dienstverlening. Het leveren van diensten wordt intern op een dusdanige wijze georganiseerd dat het gevraagde resultaat daadwerkelijk op een zo effectief en efficiënt mogelijke wijze wordt voortgebracht. Hierbij staat de klanttevredenheid centraal. Het kwaliteitssysteem van Econsultancy voldoet aan de NEN-EN-ISO 9001: 2008. Tevens is Econsultancy gecertificeerd voor diverse protocollen en beoordelingsrichtlijnen.

Oprachtgevers

Econsultancy heeft sinds haar oprichting in 1996 al meer dan tienduizend projecten uitgevoerd. Projecten in opdracht van particulier tot de Rijksoverheid, van het bedrijfsleven tot non-profit organisaties. De projecten kennen een grote diversiteit en hebben in sommige gevallen uitsluitend een onderzoekend karakter en zijn in andere gevallen meer adviserend. Steeds vaker wordt onderzoek binnen meerdere disciplines door onze opdrachtgevers verlangd. Onze medewerkers zijn in staat dit voor de opdrachtgever te coördineren en zelf (deel)onderzoeken uit te voeren. Ter illustratie van de veelvoud en veelzijdigheid van de projecten in de werkvelden bodem, waterbodem, ecologie, archeologie, water en milieu kunnen uitgebreide referentielijsten worden verschaft.

Vestiging Limburg

Rijksweg Noord 39
6071 KS Swalmen
Tel. 0475 - 504961
Swalmen@econsultancy.nl

Vestiging Gelderland

Fabriekstraat 19c
7005 AP Doetinchem
Tel. 0314 - 365150
Doetinchem@econsultancy.nl

Vestiging Brabant

Rapenstraat 2
5831 GJ Boxmeer
Tel. 0485 - 581818
Boxmeer@econsultancy.nl



E-MAIL
info@
econsultancy.nl
INTERNET
econsultancy.nl

