



QUICK-SCAN
FLORA EN FAUNA
Groenstraat Esbeek

VERSIE: 2

PROJECTNR: QSFF-1808

DATUM: 11-10-2018

Status:

Definitief

Opdrachtgevers:

De heer A. van Dommelen

Contactpersoon:

A. Evers

Everhage B.V.

Opdrachtnemer:

Avos Bosadvies

De heer A. Vos

Huisvenseweg 16

5591 VD Heeze

Telefoon & fax: 040 - 20 27 118

Mobiel: 06 - 30 989 281

E-mail: avos@bosadvies.com

Website: www.bosadvies.com

Veldwerk en rapportage:

De heer A. Vos

Betrouwbaarheid: Dit onderzoek is op zorgvuldige wijze uitgevoerd conform de toepasselijke en van kracht zijnde regelgeving ten aanzien van de natuurwetgeving. Het onderzoek betreft een momentopname en geeft een inschatting van de geschiktheid van de onderzoekslocatie voor beschermde soorten. Het incidenteel voorkomen van beschermde soorten is echter nooit met zekerheid te voorspellen. Avos Bosadvies accepteert daarom op voorhand geen aansprakelijkheid ten aanzien van mogelijke beslissingen die de opdrachtgever naar aanleiding van het door Avos Bosadvies uitgevoerde onderzoek neemt.

Inhoudsopgave

1	Inleiding	5
1.1	Aanleiding	5
1.2	Doel natuurtoets	6
1.3	Werkwijze	6
2	Huidige situatie en ontwikkeling	8
2.1	Groenstraat 10	10
2.2	Groenstraat 12	11
2.3	Groenstraat 16	14
2.4	Groenstraat 13	15
2.5	Groenstraat 18	16
2.6	Lagemierdseweg 8a	18
4	Natuurwetgeving	19
4.1	Wet Natuurbescherming	19
4.2	Provinciale uitwerking	22
5	Methode	23
5.1	Bureaustudie	23
5.2	Veldonderzoek	23
6	Gebiedsbescherming	24
6.1	Europese Natura 2000-gebieden	24
6.2	Nationaal Natuurnetwerk (NNN) & houtopstanden	24
7	Soortenbescherming	25
7.1.1	Flora	25
7.1.2	Vogels	25
7.1.3	Grondgebonden zoogdieren	27
7.1.4	Vleermuizen	27
7.1.5	Vlinders en libellen	29
7.1.6	Mieren en kevers	29
7.1.7	Vissen	29
7.1.8	Reptielen en amfibieën	29

8	Conclusies en vervolg	30
8.1.1	Werken buiten kwetsbare periode	30
8.1.2	Werken in kwetsbare periode	31
8.2	Tot slot.....	31
9	Bronnen	32

1 INLEIDING

1.1 Aanleiding

De heer Van Dommelen is voornemens vier intensieve veehouderijen (Groenstraat 12, 16, 18 en Lage Mierdseweg 8a) en één vab locatie (Groenstraat 10) te saneren.

Om deze investering te compenseren mag de heer Van Dommelen 13 woonkavels aan de Groenstraat ontwikkelen, te weten:

- zes nieuwe ruimte voor ruimte-kavels
- opsplitsen van twee beeldbepalende langgevelboerderijen aan Groenstraat 12 en 16
- drie bedrijfswoningen, Groenstraat 10, 13 en 18, bestemmen als wonen

Voor deze nieuwe ontwikkeling moet een nieuw bestemmingsplan worden opgesteld.

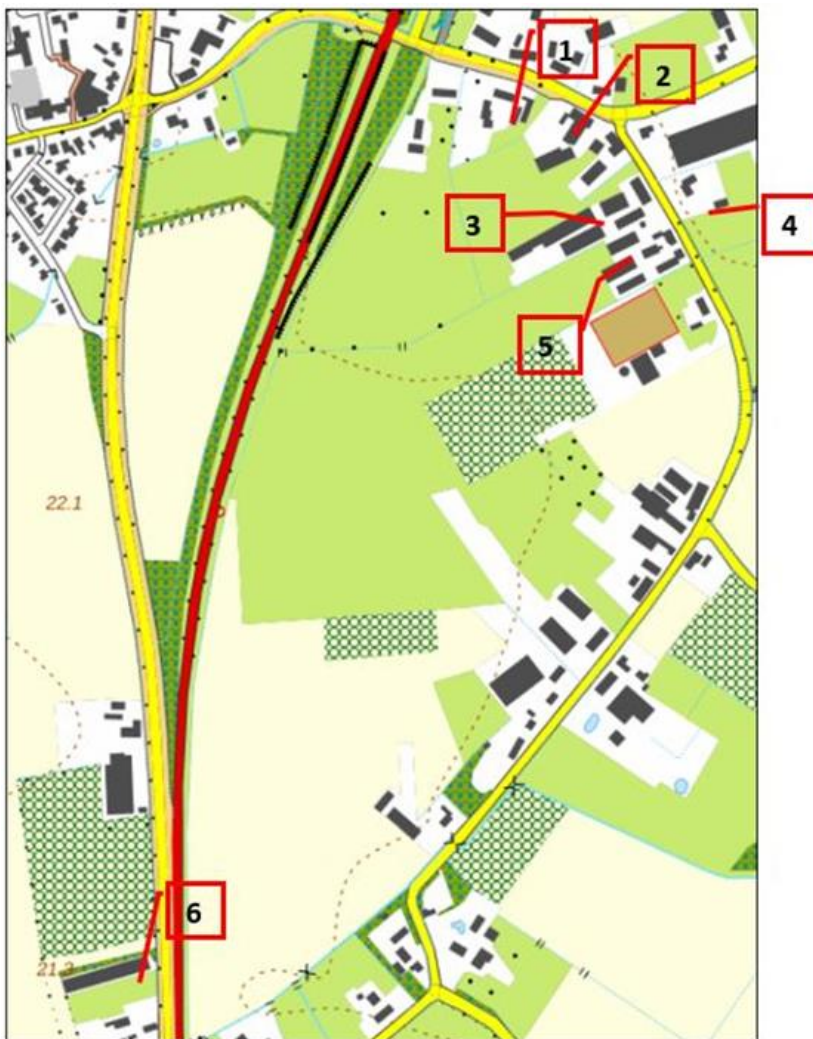

Afbeelding 1: planlocaties

De toelichting van het bestemmingsplan dient duidelijk te maken dat het beoogde plan aanvaardbaar is. Een ecologisch onderzoek maakt, samen met andere onderzoeken, onderdeel uit van deze toelichting. Deze natuurtoets geeft inzicht in het effect van de beoogde ingreep op de aanwezige natuurwaarden.

De Wet Natuurbescherming (Wnb) verplicht de initiatiefnemer bij ruimtelijke ingrepen om op de hoogte te zijn van mogelijk voorkomende beschermde natuurwaarden in het projectgebied. De Wnb heeft als voornaamste doel het instandhouden van de inheemse flora en fauna. Wanneer van tevoren bekend is om welke natuurwaarden het gaat, kan onnodige schade aan beschermde soorten worden voorkomen of worden beperkt. In sommige gevallen is schade onvermijdelijk en dient een ontheffing van de Wnb te worden aangevraagd.

1.2 Doel natuurtoets

Het doel van deze natuurtoets is het beoordelen of de ruimtelijke ingreep in strijd is met het beschermingsregime van planten- en diersoorten dat wordt opgelegd door de Wet Natuurbescherming en, daaruit voortvloeiende, of de aanvraag van een ontheffing noodzakelijk is. Daarnaast geeft de natuurtoets inzicht in de maatregelen die genomen kunnen worden om de zorgplicht na te leven.

1.3 Werkwijze

Om eventuele strijdigheden met de Wet Natuurbescherming op te sporen dienen de volgende vragen te worden beantwoord:

- 1.** Welke wettelijk beschermde soorten komen in het plangebied voor? Welke status hebben deze soorten?
- 2.** Welke invloed heeft de geplande ingreep op de (strikt) beschermde soorten in het plangebied?
- 3.** Door welke maatregelen kunnen negatieve effecten op beschermde soorten worden voorkomen of verzacht?
- 4.** Indien de duurzame staat van instandhouding van strikt beschermde soorten in gevaar komt, welk vervolgetraject dient dan doorlopen te worden?
- 5.** Voor welke beschermde soorten moet een ontheffing aangevraagd worden?

Om bovenstaande vragen te beantwoorden zijn de volgende stappen doorlopen:

Stap 1. Bureaustudie

Op basis van literatuuronderzoek en verspreidingsatlassen is nagegaan of er wettelijk beschermde planten- of diersoorten in het plangebied voorkomen of worden verwacht. Hierbij is o.a. gebruik gemaakt van het Natuurnetwerk Brabant, Natuurloket en de RAVON-site.

Stap 2. Gebiedsbezoek

Op basis van de bureaustudie is een beeld verkregen van de beschermde soorten die voorkomen en worden verwacht. Het gebiedsbezoek heeft als doel om op locatie te bekijken welke planten- en diersoorten voorkomen, uit welke biotopen/habitats het gebied bestaat en welke soorten verder verwacht mogen worden.

Stap 3. Effectenonderzoek

Op basis van de beschrijving van de voorgenomen ingreep en de verzamelde gegevens van stap 1 en 2 zijn de (mogelijke) effecten (vernietiging, versnippering, verstoring, etc.) worden de eventuele verwachte beschermde soorten beschreven. Voor de verwachte negatieve effecten op de beschermde soorten worden indien nodig mitigerende maatregelen voorgesteld.

Stap 4. Conclusies en advies met betrekking tot de ontheffingsaanvraag

Op basis van stap 1 tot en met 3 zijn conclusies getrokken met betrekking tot eventuele overtredingen van verbodsbepalingen zoals genoemd in de Wet Natuurbescherming, en de te nemen vervolgstappen.

2 HUIDIGE SITUATIE EN ONTWIKKELING

De onderzoekslocatie wordt gevormd door de diverse planlocaties. De planlocaties liggen in de gemeente Hilvarenbeek en zijn gedeeltelijk bebouwd met een bedrijfswoning en (voormalige) varkensstallen. In dit hoofdstuk wordt de huidige situatie afgezet tegen de voorgenomen ontwikkeling om in kaart te brengen welke wijzigingen eventueel van invloed kunnen zijn op beschermde planten- of diersoorten. Op onderstaande afbeeldingen zijn de planlocaties afgebeeld.



Afbeelding 2: planlocaties 1 t/m 5: Groenstraat 10, Groenstraat 12, Groenstraat 16, Groenstraat 13 en Groenstraat 18



Afbeelding 3: planlocatie 6: Lagemierdseweg 8a

2.1 Groenstraat 10

Op deze locatie is momenteel een bedrijfswoning aanwezig met agrarische bedrijfsbebouwing. Het planvoornemen voorziet in de sloop van de bedrijfsbebouwing. Ter plaatse van de bedrijfsbebouwing wordt een ruimte-voor-ruimte woning gerealiseerd. De bedrijfswoning wordt omgezet naar een burgerwoning.



Te slopen bedrijfsbebouwing



Te slopen bedrijfsbebouwing, tevens locatie ruimte-voor-ruimte woning

2.2 Groenstraat 12

Op deze locatie is momenteel een langgevelboerderij aanwezig met agrarische bedrijfsbebouwing. De agrarische bedrijfsbebouwing is in gebruik voor een intensieve varkenshouderij en gedeeltelijk in gebruik door een verhuurbedrijf. Het planvoornemen voorziet in de sloop van de bedrijfsbebouwing. Aan de voorzijde van het perceel wordt een ruimte-voor-ruimte woning gerealiseerd. De langgevelboerderij wordt gewijzigd naar twee burgerwoningen.



Buitenopslag verhuurbedrijf



Te slopen bedrijfsbebouwing



Te slopen bedrijfsbebouwing



Achterzijde te slopen bedrijfsbebouwing



Locatie nieuwbouw ruimte-voor-ruimte woning

2.3 Groenstraat 16

Op deze locatie is momenteel een langgevelboerderij aanwezig met agrarische bedrijfsbebouwing. De agrarische bedrijfsbebouwing is volledig in gebruik door een intensieve veehouderij. Het planvoornemen voorziet in de sloop van de bedrijfsbebouwing. Aan de voorzijde van het perceel wordt een ruimte-voor-ruimte woning gerealiseerd. De langgevelboerderij wordt gewijzigd naar twee burgerwoningen.



Voorzijde te slopen varkensstallen achtererf



Achterzijde te slopen varkensstallen voorerf

2.4 Groenstraat 13

Op deze locatie is momenteel een bedrijfswoning aanwezig met een bijgebouw. Het planvoornemen voorziet in de wijziging van de bedrijfswoning en het bijgebouw naar een burgerwoning met bijgebouw. Naast de bedrijfswoning aan de voorzijde van het perceel worden twee ruimte-voor-ruimte woning gerealiseerd.



Locatie nieuwbouw twee ruimte-voor-ruimte woningen

2.5 Groenstraat 18

Op deze locatie is momenteel een langgevelboerderij aanwezig met agrarische bedrijfsbebouwing, waaronder één cultuurhistorisch waardevolle kapschuur. De agrarische bedrijfsbebouwing is volledig in gebruik door een intensieve veehouderij. Het planvoornemen voorziet in de sloop van de bedrijfsbebouwing, uitgezonderd de kapschuur. Aan de voorzijde van het perceel wordt een ruimte-voor-ruimte woning gerealiseerd. De langgevelboerderij wordt gewijzigd naar één burgerwoning.



Voorzijde te slopen varkensstal



Achterzijde te slopen varkensstal



Voorzijde te behouden cultuurhistorische kapschuur

2.6 Lagemierdseweg 8a

Op deze locatie is momenteel enkel agrarische bedrijfsbebouwing aanwezig. De agrarische bedrijfsbebouwing is volledig in gebruik door een intensieve veehouderij. Het planvoornemen voorziet in de sloop van de bedrijfsbebouwing. Op locatie zal geen herbouw plaatsvinden.



Te slopen bedrijfsbebouwing



Te slopen bedrijfsbebouwing

4 NATUURWETGEVING

4.1 Wet Natuurbescherming

De Flora- en Faunawet, Natuurbeschermingswet 1998 en Boswet zijn per 1 januari 2017 opgegaan in de nieuwe Wet Natuurbescherming. De Wet Natuurbescherming kent drie aparte beschermingsregimes, te weten:

- Soorten van de Vogelrichtlijn;
- Soorten van de Habitatrichtlijn, het Verdrag van Bern en het Verdrag van Bonn en;
- Andere soorten, die vanuit nationaal oogpunt beschermd dienen te worden

Elk beschermingsregime kent zijn eigen bepalingen en vereisten.

Natura 2000-gebieden

In Nederland hebben meerdere natuurgebieden een beschermde status als 'Natura 2000'- gebied. Natura 2000 is een samenhangend netwerk van natuurgebieden in Europa en bestaat uit gebieden die zijn aangemeld op grond van de Europese Habitatrichtlijn en gebieden die zijn aangemeld op grond van de Europese Habitatrichtlijn. Voor alle gebieden gelden instandhoudingsdoelstellingen, waarbij de kern van de bescherming is dat de instandhoudingsdoelen niet in gevaar mogen worden gebracht. Regels omtrent de Natura 2000-gebieden zijn opgenomen in de Wet natuurbescherming, hoofdstuk 2. In de Natura 2000-gebieden gelden instandhoudingsdoelstellingen ten aanzien van:

- De leefgebieden voor vogelsoorten, voor zover nodig ter uitvoering van de vogelrichtlijn, of
- De natuurlijke Habitats en de Habitats van soorten, voor zover nodig ter uitvoering van de Habitatrichtlijn.

Gedeputeerde Staten moeten ervoor zorgdragen dat in hun provincie voor de Natura 2000-gebieden een beheerplan wordt opgesteld.

Soorten en Zorgplicht

Hoofdstuk 3 van de Wet Natuurbescherming regelt de bescherming van soorten:

- §3.1. Beschermingsregime soorten Vogelrichtlijn,
- §3.2. Beschermingsregime soorten Habitatrichtlijn,
- §3.3. Beschermingsregime andere soorten

Of dier- of plantensoorten wettelijk beschermd zijn of niet, iedereen moet voldoende rekening houden met in het wild levende dieren en planten en hun directe omgeving. Iedereen dient voldoende zorg in acht te nemen voor de in het wild levende planten en dieren, alsmede voor hun directe leefomgeving. De Wet Natuurbescherming gaat uit van de intrinsieke waarde van alle dieren en planten. De mens moet daar zorgvuldig mee omgaan en daarom is de zorgplicht in de wet

opgenomen. Dit houdt in dat iedereen voldoende zorg in acht moet nemen voor alle in het wild voorkomende planten en dieren en hun leefomgeving. Naar redelijkheid moeten nadelige effecten voorkomen of beperkt worden of ongedaan gemaakt kunnen worden.

Onder de Wet Natuurbescherming vallen alle vogels die van nature in het wild voorkomen op het grondgebied van de Europese Unie. Alle vogels, in totaal ruim 700 soorten, zijn beschermd. Daarnaast worden ongeveer 230 overige Europese en nationale soorten beschermd. Van deze bepalingen mag onder voorwaarden worden afgeweken.

Vogels die gekweekt of gehouden vallen of nakomelingen van gedomesticeerde vogels, vallen niet onder deze bescherming. Exoten die ontsnapt zijn en zich in het wild hebben kunnen voortplanten zijn geen beschermde diersoort maar vallen wel onder de algehele zorgplicht.

De verbodsbepalingen voor vogels en habitatrictlijnsoorten in de Wet natuurbescherming sluiten vrijwel één op één aan bij de bepalingen uit de gelijknamige richtlijnen. Zie hiervoor bijgaande tabel dat inzicht biedt in de relatie van de beschermingsregimes en de Wet natuurbescherming (Wnb).

Tabel 4.1. Verband beschermingsregimes soorten Vogelrichtlijn, Habitatrictlijn en beschermings richtlijn andere soorten in relatie tot de Wet natuurbescherming (Wnb).

Beschermingsregime soorten			
	Vogelrichtlijn § 3.1 Wnb	Habitatrictlijn § 3.2. Wnb	Andere soorten §3.3 Wnb
Vangen, doden	Art 3.1 lid 1: Het is verboden in het wild levende vogels opzettelijk te doden of te vangen	Art 3.5 lid 1: Het is verboden soorten in hun natuurlijke verspreidingsgebied opzettelijk te doden of te vangen	Art 3.10 lid 1a: Het is verboden soorten opzettelijk te doden of te vangen.
	Art 3.1 lid 2: Het is verboden opzettelijk nesten, rustplaatsen en eieren van vogels te vernielen of te beschadigen, of nesten van vogels weg te nemen	Art 3.5 lid 4: Het is verboden de voortplantingsplaatsen of rustplaatsen van dieren te beschadigen of te vernielen.	Art 3.10 lid 1b: Het is verboden de vaste voortplantingsplaatsen opzettelijk te beschadigen of te vernielen.
Verstoring	Art 3.1 lid 4 en 5: Het is verboden vogels opzettelijk te storen, tenzij de storing niet van wezenlijke invloed is op de staat van instandhouding van de	n.v.t.	n.v.t.

	desbetreffende vogelsoort.		
Plukken, verzamelen, afsnijden, ontwortelen, vernielen	n.v.t.	Art 3.5 lid 5: Het is verboden plantensoorten in hun natuurlijke verspreidingsgebied opzettelijk te plukken en te verzamelen, af te snijden, te ontwortelen of te vernielen	Art 3.10 lid 1c: Het is verboden plantensoorten in hun natuurlijke verspreidingsgebied opzettelijk te plukken en te verzamelen, af te snijden, te ontwortelen of te vernielen

Natuurwet Nederland / Ecologische hoofdstructuur

Het Natuurnetwerk Nederland (NNN) is het Nederlandse netwerk van bestaande en nieuw aan te leggen natuurgebieden, in de wet bekend als de Ecologische hoofdstructuur (EHS). Doel is dat natuurgebieden beter met elkaar en met het omringende agrarische gebied verbonden worden. Hiermee is het Natuurnetwerk te beschouwen als de kern van het Nederlandse natuurbeleid. Provincies zijn verantwoordelijk voor de begrenzing en ontwikkeling van deze gebieden. In of in de directe nabijheid van de NNN/EHS geldt het 'nee, tenzij'- principe. Hiermee wordt bedoeld dat er geen ontwikkelingen worden toegestaan als deze de wezenlijke kenmerken of waarden van het gebied aantasten. Als er bij ontwikkelingen mogelijk effecten denkbaar zijn, is een NNN/EHS-toetsing raadzaam en soms noodzakelijk.

Rode Lijst

Rode lijsten vestigen de aandacht op planten- en diersoorten die bedreigd worden of al verdwenen zijn. Een Rode Lijst geeft een opsomming van soorten die in een bepaald gebied in de problemen zitten. Nederland heeft een eigen Rode Lijst. De Rode Lijsten bevatten een overzicht van soorten die uit Nederland zijn verdwenen of dreigen te verdwijnen. Sinds november 2012 wordt de lijst in opdracht van het Ministerie van Economische Zaken opgesteld. In oktober 2015 zijn nieuwe Rode Lijsten voor korstmossen, mossen, vaatplanten, libellen, sprinkhanen en krekels, en voor vissen opgesteld. De bescherming is vanaf 1 januari 2016 van kracht. Voor opname op de Rode Lijsten zijn twee criteria gehanteerd, namelijk zeldzaamheid en de trend in het verloop van de talrijkheid. Rode lijsten hebben geen juridische status. Plaatsing op de Rode Lijst betekent dus niet dat de soort beschermd is. De Rode Lijsten hebben een belangrijke signaalfunctie. Immers, vermelding op een Rode Lijst geeft een indicatie over hoe het met een soort gaat, het is geen indicatie over de zeldzaamheid. Binnen deze rapportage wordt alleen ingegaan op soorten die beschermd zijn en worden de Rode Lijst-soorten niet aangehaald.

4.2 Provinciale uitwerking

Verordening natuurbescherming Noord-Brabant

Op de dag dat de Wet Natuurbescherming in werking is getreden is ook de Verordening natuurbescherming Noord-Brabant in werking getreden. Deze verordening is de provinciale vertaling van de Wet Natuurbescherming voor de provincie Noord-Brabant.

Voor de agrarische activiteiten in de directe omgeving van een Natura 2000 gebied geldt een vergunningplicht. Deze activiteiten mogen de kwaliteit van de natuurlijke Habitats en de Habitats van soorten in een Natura 2000-gebied niet verslechteren of verstoren. Er is een uitzondering voor 'bestaand gebruik'. Op grond van de Wet Natuurbeheer zijn Provinciale Staten bevoegd bij verordening categorieën van projecten en andere handelingen aan te wijzen waarvoor het verbod, bedoeld in artikel 2.7, tweede lid, niet van toepassing is.

In deze verordening is in §2 ingegaan op het beschermingsregime van soorten als bedoeld in de Wet Natuurbescherming in de artikelen in hoofdstuk 3. In artikel 2.2 van de provinciale verordening wordt het toegestaan de soorten, als benoemd in bijlage bij de verordening, te vangen en de vaste voortplantingsplaatsen of rustplaatsen te beschadigen of te vernielen.

In artikel 2.3 is het tijdelijk – tot 1 oktober 2017 - toegestaan om de soorten bunzing, hermelijn en wezel te vangen en de voortplantingsplaatsen en rustplaatsen van deze soorten te beschadigen of te vernielen. De vrijstelling die onder de Flora- en Faunawet gold voor de bescherming van vogels, hun eieren en niet vliegvlugge jongen tegen landbouwwerkzaamheden en vee, is in de provinciale verordening beleidsneutraal overgenomen. Dit geldt tevens voor de vrijstelling voor het vangen en overzetten van beschermde amfibieën langs wegen. Voor ganzen en smienten mogen de rust- en foeragegebieden niet worden verstoord. Voor schadeveroorzakende soorten geldt onder voorwaarden een vrijstelling.

5 METHODE

5.1 Bureaustudie

In het kader van deze quickscan heeft een bronnenonderzoek plaatsgevonden, waarbij is gekeken naar gebiedsgerichte bescherming en mogelijke aanwezigheid van beschermde soorten in de plangebieden. Er is voor het soortenonderzoek gebruikgemaakt van gegevens van Quickscanhulp (NDFF) geraadpleegd op 19 juni 2017, landelijke verspreidingsatlassen en provinciale gegevens.

De Quickscanhulp vervangt de noodzaak diverse verspreidingsatlassen te moeten raadplegen om te weten welke soorten qua verspreiding mogelijk in het plangebied voorkomen. De gegevens zijn afkomstig uit de databanken van talloze organisaties, verenigd in de Nationale Databank Flora en Fauna (NDFF). Het Natuurloket verzorgt het beheer en de exploitatie van de NDFF in opdracht van BIJ12. Alle ingevoerde gegevens in de NDFF worden per soortgroep gevalideerd door een validatieteam (landelijke soortexperts) van de NDFF.

Het voorkomen van wettelijk beschermde soorten binnen een kilometerhok betekent niet dat deze soorten zich in de directe omgeving van het plangebied bevinden. Het plangebied omvat slechts een klein gedeelte van het kilometerhok en daarmee ook een beperkt aantal verschillende biotopen en habitats.

Voor de gebiedsgerichte bescherming is gekeken naar de aanwezigheid van relevante natuurterreinen in de omgeving. De ligging van Habitat- en Vogelrichtlijngebieden en het Natuurnetwerk Nederland in de nabijheid van het plangebied zijn onderzocht.

5.2 Veldonderzoek

Er heeft een veldbezoek plaatsgevonden op 4 juli in de namiddag. Het was zonnig met een matige westenwind en een temperatuur van 25°C. Daarbij zijn de aanwezige biotopen in het plangebied opgenomen. Aan de hand van de aanwezige biotopen kan worden bepaald of er mogelijk beschermde soorten voorkomen. Naast de biotopen zijn directe en indirecte aanwijzingen opgenomen, die kunnen duiden op het voorkomen van beschermde soorten. Behalve het fysiek aantreffen van exemplaren van soorten is er ook gelet op bijv. holen, uitwerpselen, prooiresten, braakballen vraat-, loop- en veegsporen. Deze waarnemingen zijn bij de beoordeling betrokken. De aanwezige biotopen zijn vergeleken met de habitateisen van beschermde planten- en diersoorten. Op basis van deze vergelijking is beoordeeld welke van deze soorten in het plangebied kunnen voorkomen.

6 GEBIEDSBESCHERMING

6.1 Europese Natura 2000-gebieden

Het plangebied bevindt zich in de nabijheid van een gebied dat is aangewezen in het kader van de natuurbeschermingswet 1998. Op een afstand 1,7 kilometer ten westen van het plangebied ligt het Natura 2000-gebied “Kempenland-West”. Het Natura 2000-gebied betreft een habitatrictlijngebied en PAS-gebied. Het plangebied is gelegen binnen de mogelijke effectenafstand voor stikstofdepositie. De voorgenomen ruimtelijke ontwikkeling betreft de beëindiging van intensieve veehouderijen (varkensstallen), de realisatie van nieuwe burgerwoningen en de omzetting van bestaande bedrijfswoningen naar burgerwoning. Gezien de stopzetting van de intensieve veehouderijen en de toekomstige planinvulling is de verwachting dat de stikstofdepositie drastisch afneemt. Significant negatieve effecten door stikstofdepositie op een Natura 2000-gebied is dan ook niet te verwachten. Andere versturende factoren zoals oppervlakteverlies, versnippering, verdroging en verstoring door trilling, licht en geluid zijn met de voorgenomen planontwikkeling niet van toepassing.

6.2 Nationaal Natuurnetwerk (NNN) & houtopstanden

Het plangebied maakt geen onderdeel uit van het Nationaal natuurnetwerk of Natuurnetwerk Brabant (NNB). Het dichtstbijzijnde gebied dat behoort tot het NNN betreft de bosschage langs de Lage Mierdseweg (N269) aangeduid als type ‘Vochtig bos met productie (N16.02)’ ten westen van het plangebied. Met de voorgenomen planontwikkeling is er geen sprake van directe vernietiging van het NNN. Aangezien het beoogde plan geen directe relatie heeft met een gebied dat is aangewezen als NNN, tussen gelegen graslanden en geen verbindende functie vervult zijn negatieve effecten uit te sluiten. Van negatieve uitstralingseffecten door geluid, licht en verdroging op het Nationaal Natuurwerk of Natuurnetwerk Brabant is geen sprake. In het plangebied staan geen beschermde houtopstanden.

7 SOORTENBESCHERMING

De aangetroffen soorten en het mogelijk voorkomen van beschermde soorten in het plangebied wordt beschreven.

Per soortgroep wordt beschreven welke soorten er zijn waargenomen tijdens veldbezoek, welke soorten worden verwacht, wat de mogelijke effecten van de ingreep zijn en of er vervolgstappen nodig zijn.

7.1.1 Flora

Bronnenonderzoek

In de directe omgeving van het plangebied is het drijvende waterweegbree (Wnd-hrl) als beschermde vaatplant bekend bij de Quickscanhulp. Bij de provincie Noord-Brabant zijn met betrekking tot de aanwezigheid van flora in het plangebied geen waarnemingen bekend.

Veldinventarisatie

De plangebieden zijn grotendeels in gebruik als intensieve veehouderij en daardoor grotendeels verhard of bebouwd. Het aanwezige groen is in de vorm van productie grasland, waarbij er een gedeelte wordt begraasd door koeien. De aanwezige soorten betreffen algemene grassoorten en kruidachtige zoals kuipende boterbloem, paardenbloem en veldzuring. De drijvende waterweegbree is tijdens de veldinventarisatie niet aangetroffen. De tuinen behorende bij de bedrijfswoningen zijn sterk gecultiveerd en bestaan voornamelijk uit gazon, borders en één moestuin. De aanwezige soorten betreffen onder andere leilindes, laurier, conifeersoorten, klimop en enkele solitaire bomen als zomereik en Italiaanse populier. Gezien het huidige gebruik, de hoge ammoniakconcentratie, de aanwezige biotopen en de gecultiveerde staat van het plangebied kunnen zeldzame soorten (bijvoorbeeld tongvaren) zich niet handhaven en worden beschermde (vaat)planten dan ook niet binnen het plangebied verwacht. Aangeplante of gezaaide exemplaren van beschermde soorten zijn niet beschermd in de Wet natuurbescherming, omdat het geen natuurlijke groeiplaatsen betreft.

Effecten en vervolg

Negatieve effecten en vervolgstappen zijn niet aan de orde.

7.1.2 Vogels

Bronnenonderzoek

Conform de Quickscanhulp zijn er binnen een afstand van één km van het plangebied veertien vogelsoorten waargenomen die vallen onder het beschermingsregime soorten Vogelrichtlijn. Van deze vogelsoorten zijn er zes roofvogels, drie zangvogels, drie uilachtige, één zwaluwachtige en één ooievaarachtige. Bij de provincie Noord-Brabant is met betrekking tot de aanwezigheid van vogelsoorten in het plangebied en de directe omgeving alleen informatie beschikbaar ouder dan 3 jaar. Deze informatie is verouderd en mag niet meer als actueel beschouwd worden.

Nesten

De Wet Natuurbescherming verbiedt het vernietigen of beschadigen van nesten, rustplaatsen en eieren van vogels. Vogelnesten van jaarrond beschermde vogelsoorten zijn niet in het plangebied aangetroffen en worden vanwege het ontbreken van geschikte nestlocaties in de aanwezige bomen en bedrijfsbebouwing ook niet verwacht.

Voorkomen

De mogelijkheid bestaat dat (roof)vogels op een andere manier gebruik maken van het plangebied, bijvoorbeeld als foerageergebied en/of als vaste aanvliegroete tussen verblijfplaats en foerageergebied. Direct buiten en in het plangebied zijn meerdere groene elementen aanwezig welke met de voorgenomen planontwikkeling ongewijzigd blijven. Het aantasten van het foerageergebied en/of groene elementen zal gezien de aard van de voorgenomen ruimtelijke ingreep, afname verharding en toename groen en het omliggend groen geen negatieve invloeden uitoefenen op het leefgebied van (roof)vogels. Daarnaast is er voldoende alternatief foerageergebied aanwezig in de omgeving van het plangebied.

Er zijn geen zwaluwsoorten zoals gierzwaluw of boerenzwaluw of andere te verwachten soorten zoals huismus of zanglijster waargenomen. De opstallen zijn voornamelijk bedekt met golfplaten. Sommige bijgebouwen zijn bedekt met pannen maar niet onderlatend. De woningen zijn bedekt met dakleer leien en muldenpannen. De pannendaken zijn nog goed gedekt zonder openingen, de zijkanten zijn aangesmeerd met cement. De dakgoten zijn lager dan 3 meter, waardoor de gierzwaluw geen vrije val kan maken om weg te kunnen vliegen. Gezien de nu heersende biotoop (ontbreken ruigte, voedselbronnen) is niet de verwachting dat huismussen gebruik maken van het plangebied.

Overige soorten

Tijdens het veldbezoek zijn geen nesten van broedvogels aangetroffen. Gezien de terreingesteldheid zijn nauwelijks broedvogels te verwachten.

Werkzaamheden die broedbiotopen van vogels verstoren of beschadigen dienen buiten het broedseizoen van de aanwezige vogels te worden gestart. Voor het broedseizoen wordt geen standaardperiode gehanteerd. Van belang is of een broedgeval wordt verstoord, ongeacht de datum. Voor de meeste te verwachten soorten kan de periode tussen half maart en eind juli worden aangehouden als broedseizoen. De broedperiode verschilt per soort en soms ook per jaar.

Effecten en vervolg

In het plangebied zijn geen vaste rust- of verblijfplaatsen (nestlocaties) aanwezig van jaarrond beschermde vogels of broedvogels.

Door sanering van de stallen en de landschappelijke inpassing van de woningen ontstaat meer rust en zullen foerageermogelijkheden en nestgelegenheden voor diverse boom- en struweelbroedende vogelsoorten verbeteren.

7.1.3 Grondgebonden zoogdieren

Voorkomen

In het plangebied is er gelet op de aanwezigheid van grondgebonden zoogdiersoorten. Er zijn geen loopsporen en keutels van konijnen waargenomen. Behalve konijnen kunnen enkele diersoorten als mol, veldmuis en bosspitsmuis, op enige wijze in het gebied voorkomen.

Op basis van algemene verspreidingsgegevens en komen de volgende beschermde grondgebonden soorten voor in de omgeving: eekhoorn, steenmarter, bunzing, wezel en boommarter.

Vanwege het ontbreken van geschikte oudere dennen worden geen beschermde soorten in het plangebied verwacht. Binnen het onderzoeksgebied is hooguit een enkele vaste verblijfplaats van een laag beschermde zoogdiersoort als huisspitsmuis, bosmuis of rosse woelmuis aanwezig. Een geschikt biotoop is vooral buiten de planlocatie te vinden. De soorten komen hoofdzakelijk in bebost gebied met een voorkeur voor naaldbos of gemengd bos voor; soms ook in meer open terrein, mits voldoende bosjes en lijnvormige elementen als heggen en houtwallen aanwezig zijn. Het is een erg schuwe soort. Op basis van de huidige situatie van het onderzoeksgebied is het voorkomen van de soorten niet te verwachten binnen het plangebied.

Veldinventarisatie

Er zijn tijdens het oriënterende veldbezoek geen zoogdieren waargenomen. Gedurende het veldbezoek is grondig gezocht naar sporen zoals uitwerpselen, vraatsporen zoals afgebeten veren of loopsporen van de bunzing of andere marterachtigen. Deze zijn niet aangetroffen. Verwacht wordt dat enkele soorten waarvoor door de provincie Noord-Brabant vrijstellingen is verleend zoals egel, konijn en aantal muissoorten voor kunnen komen binnen de onderzoeklocatie.

Gezien het biotoop in het plangebied worden zwaarder beschermde grondgebonden zoogdieren uitgesloten. Het perceel bevat geen geschikte locaties.

Effecten en vervolg

Het plangebied biedt uitsluitend leefgebied voor enkele lichtbeschermde soorten. Hiervoor geldt een vrijstelling. Negatieve effecten en vervolgstappen zijn niet aan de orde.

7.1.4 Vleermuizen

Alle in Nederland voorkomende vleermuizen zijn strikt beschermd. Alle vleermuizen staan vermeld in Tabel 3 bijlage IV van de Europese Habitatrichtlijn. Dit betekent dat ze beschermd zijn tegen verstoring van vaste rust- en verblijfplaatsen. Onder deze vaste rust- en verblijfplaatsen wordt verstaan: "het gehele systeem waarvan een populatie gebruik maakt tijdens de jaarcyclus van de soort". Dit houdt in dat niet alleen verblijfplaatsen, maar ook belangrijke verbindingen hiertussen (vlieg- en foerageerroutes) beschermd zijn.

Voorkomen

Volgens het cursusdictaat “Vleermuizen en planologie”, (Limpens et al 2014), kunnen in dit deel van het land o.a. de volgende soorten voorkomen: Gewone dwergvleermuis, Ruige dwergvleermuis, Rosse vleermuis, Laatvlieger, Gewone grootoorvleermuis, Watervleermuis en Franjestaart. Uit de Quickscanhulp blijkt dat deze soorten ook in de omgeving van de onderzoekslocatie voorkomen.

Belangrijke vliegroutes en foerageergebied

Vleermuizen oriënteren zich op lijnvormige elementen in het landschap zoals lanen, kanalen en houtwallen om zich te verplaatsen en om te jagen op insecten.

Binnen de onderzoekslocatie zijn geen lijnvormige elementen aanwezig die kunnen dienen als vliegroute voor vleermuizen. In het gehele plangebied dat bestaat uit intensieve veehouderijbedrijven met bedrijfsgebouwen, zijn de foerageermogelijkheden minimaal. De onderzoekslocatie vormt geen geschikt leefgebied (habitat) voor vleermuizen.

Verblijfplaatsen

Er zijn vleermuizen die in bomen hun vaste rust- en verblijfplaatsen hebben en soorten die in gebouwen verblijven.

Tijdens het veldbezoek is de staat van de te slopen bedrijfsbebouwing onderzocht. Hieruit blijkt dat de bedrijfsbebouwing nog intensief wordt gebruikt voor de varkenshouderij, privédoeleinden of nevenactiviteiten. De meeste stallen zijn aan de buitenkant zodanig afgewerkt dat er geen vogels of vleermuizen onder het dakbeschot kunnen verblijven.

Ter plaatse van de langgevelboerderij Groenstraat 16, de kapschuur en het bedrijfsgebouw aan de voorzijde van het bouwvlak van Groenstraat 18 kon tijdens de veldinventarisatie niet worden uitgesloten dat geen mogelijk vaste rust- en verblijfplaatsen van vleermuizen aanwezig zijn. De kapschuur blijft in de bestaande vorm gehandhaafd hiervoor is daarom geen aanvullend onderzoek noodzakelijk. Vóór het moment van (gedeeltelijke) sloop van de langgevelboerderij op Groenstraat 16 en van de bedrijfsbebouwing aan de voorzijde van het perceel Groenstraat 18 moet nader onderzoek uitwijzen dat geen vaste rust- en verblijfplaatsen aanwezig zijn dan wel ontheffing op basis van de Wnb is verleend. Nader onderzoek kan plaatsvinden aan de hand van het meest recente vleermuisprotocol (2017).

Binnen de onderzoekslocatie zijn bomen aanwezig. Tijdens het veldbezoek zijn er geen holtes aangetroffen. Daarom wordt het voorkomen van holenbroeders zoals vleermuizen (en spechten) niet verwacht. De aanwezigheid van vleermuisverblijfplaatsen in bomen kan redelijkerwijs uitgesloten worden.

Effecten en vervolg

In het plangebied zelf zijn geen aaneengesloten lijnvormige groene structuren aanwezig die benut kunnen worden als vaste vliegroutes voor vleermuizen. Het plangebied vormt geen foerageergebied

voor vleermuizen. Vaste rust- en verblijfplaatsen in bomen kunnen worden uitgesloten door het ontbreken van geschikte bomen. Vaste rust- en verblijfplaatsen in gebouwen kunnen grotendeels worden uitgesloten. Vóór het moment van (gedeeltelijke) sloop van de langgevelboerderij op Groenstraat 16 en van de bedrijfsbebouwing aan de voorzijde van het perceel Groenstraat 18 moet nader onderzoek uitwijzen dat geen vaste rust- en verblijfplaatsen aanwezig zijn dan wel ontheffing op basis van de Wnb is verleend.

7.1.5 Vlinders en libellen

Voorkomen

Tijdens het veldbezoek zijn geen dagvlinders of libellen waargenomen, in deze periode van het jaar vliegen er geen vlinders en libellen.

In het plangebied zelf komen geen voedselarme wateren of vegetaties voor die geschikt leefgebied vormen voor beschermde libellen en dagvlinders. Het voorkomen van beschermde dagvlinders en libellen kan uitgesloten worden.

7.1.6 Mieren en kevers

Voorkomen

Beschermde soorten mieren en houtkevers zijn afhankelijk van bijzondere habitattypen als oude (naald)bossen. Deze biotopen zijn niet aanwezig in het plangebied.

Conclusie

Er komen geen beschermde soorten mieren en kevers voor in het plangebied.

7.1.7 Vissen

Voorkomen

In het plangebied zelf is geen oppervlaktewater aanwezig. Hierdoor ontbreekt het aan een geschikt leefgebied voor vissoorten.

Conclusie

Er komen geen (beschermde) vissen voor in het plangebied.

7.1.8 Reptielen en amfibieën

Voorkomen

In het plangebied is geen geschikt habitat voor reptielen aanwezig. Er worden geen strikt beschermde amfibieën verwacht vanwege het ontbreken van geschikt habitat voor deze soorten. Het plangebied is wel geschikt als landbiotoop voor lichtbeschermde amfibieënsoorten zoals de Bruine kikker en Gewone pad (Tabel 1).

Effecten en vervolg

Negatieve effecten en vervolgstappen zijn niet aan de orde. De zorgplicht is altijd van kracht.

8 CONCLUSIES EN VERVOLG

Gelet op de gevonden en te verwachten ecologische waarden en de beoogde planontwikkeling is nader onderzoek naar de verblijfsplaatsen van vleermuizen noodzakelijk ter plaatse van de langgevelboerderij Groenstraat 16 en het bedrijfsgebouw aan de voorzijde van het bouwvlak van Groenstraat 18. Het nader onderzoek zal moeten plaatsvinden voor het moment van sloop.

Gelet op de gevonden en te verwachten ecologische waarden voor het overige gedeelte van de beoogde planontwikkeling worden geen nadelige effecten verwacht voor de aanwezige flora- en fauna.

Met betrekking tot beschermde gebieden worden, mede gezien de afstand en/of de aard van de voorgenomen plannen in vergelijking met de huidige situatie, geen bezwaren voorzien ten aanzien van de uitvoering van het beoogde bestemmingplan.

Verder is een tweetal algemene voorwaarden vanuit de wetgeving altijd van toepassing:

- In het broedseizoen van vogels (half maart tot half juli) mogen de vegetatie, bosjes en opstallen in het plangebied niet worden verwijderd. Werkzaamheden tijdens deze periode zouden leiden tot directe verstoring van broedvogels en het broedsucces. Alle vogels zijn beschermd. Er is hiervoor geen vrijstelling te verkrijgen.
- Op basis van de in de Wet natuurbescherming opgenomen zorgplicht dient bij de uitvoering van de werkzaamheden voldoende zorg in acht te worden genomen voor de in het wild levende dieren en hun leefomgeving. Dit houdt in dat bij het uitvoeren van werkzaamheden altijd rekening moet worden gehouden met dan aanwezige planten en dieren. Hierbij gaat het bijvoorbeeld om het niet verontrusten of verstoren in de kwetsbare perioden zoals de winterslaap, de voortplantingstijd en de periode van afhankelijkheid van de jongen. Zo dienen maatregelen te worden getroffen om bijvoorbeeld verstoring tot een minimum te beperken. Dieren moeten de gelegenheid hebben om uit te wijken en mogen niet opzettelijk worden gedood. Dit kan door:
 - Voortijdig maaien van het plangebied zodat dieren de mogelijkheid hebben weg te trekken;
 - Het beperken van verlichting tijdens de avonduren in zomer, voorjaar en herfst voor vleermuizen en andere nachtdieren;
 - Het slopen en rooien starten buiten het voortplantings- en het winter(slaap)seizoen.

8.1.1 Werken buiten kwetsbare periode

De kwetsbare perioden voor de verschillende soortgroepen zijn niet allen gelijk. Als 'veilige' periode voor alle groepen geldt in het algemeen de periode van half augustus tot half november, de periode waarin de voortplantingstijd achter de rug is en dieren als vleermuizen, overige zoogdieren en amfibieën nog niet in winterslaap zijn. Indien voorbereidende werkzaamheden, bijvoorbeeld

bouwrijp maken, in die periode worden uitgevoerd, kan daarna gedurende het winterseizoen en het daarop volgende voorjaar probleemloos worden gewerkt.

8.1.2 Werken in kwetsbare periode

Indien vooraf bekend is dat werkzaamheden moeten worden uitgevoerd binnen de kwetsbare perioden van de soorten, is het zaak ervoor te zorgen dat het gebied tegen die tijd ongeschikt is als leefgebied voor die soorten. Zo kan bijvoorbeeld vegetatie gedurende het groeiseizoen kort gemaaid worden, zodat er geen vogels gaan broeden en het tegen de winter ook ongeschikt is voor kleine zoogdieren die in winterslaap gaan.

Indien tijdens de uitvoering van de werkzaamheden beschermde soorten worden waargenomen, dienen maatregelen te worden genomen om schade aan deze individuen zo veel mogelijk te voorkomen.

8.2 Tot slot

De natuurtoets is gebaseerd op bureau-onderzoek, een gebiedsbezoek en inventarisatiegegevens van derden.

Een dergelijk onderzoek kan niet geheel uitsluiten dat tijdens de uitvoering van de werkzaamheden beschermde soorten worden aangetroffen. Gezien het gebruik van en de kennis van de aanwezige natuurwaarden in het plangebied worden de risico's op verstoring van beschermde soorten als zeer minimaal ingeschat. Eventueel aangetroffen soorten dienen verplaatst te worden naar geschikt leefgebied in de omgeving.

9 BRONNEN

- Atlas van de Nederlandse Broedvogels, verspreiding aantallen verandering, SOVON 2002;
- De amfibieën en reptielen van Nederland, Nederlandse fauna 9, RAVON 2009;
- Natuurbeheerplan Provincie Noord-Brabant;
- Soortenbescherming bij ruimtelijke ingrepen, Ministerie van Economische Zaken
- <http://wetten.overheid.nl>
- http://decentrale.regelgeving.overheid.nl/cvdr/XHTMLoutput/Historie/Noord-Brabant/600901/CVDR600901_1.html
- www.rvo.nl
- www.quickscanhulp.nl
- www.ravon.nl
- www.vleermuis.net
- <http://www.libellenet.nl>
- <http://kaartbank.brabant.nl/viewer/app/natuurbeheerplan/>
- <http://decentrale.regelgeving.overheid.nl>
- <https://globespotter.cyclomedia.com/application/>