

quick scan flora en fauna

onderzoek naar beschermde natuurwaarden
ten behoeve van ruimtelijke ontwikkelingen

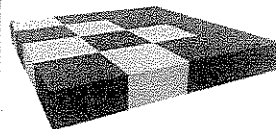

planlocatie Gelderstraat-Hoog Spui, Hflvarenbeek
rapportnummer 200816



ijzerman advies
ruimtelijke ordening & ecologie

quick scan flora en fauna
planlocatie Gelderstraat-Hoog Spui, Hilvarenbeek
rapportnummer 200816

Projectleider: S.J. IJzerman
Datum: 31 januari 2008
Opdrachtgever: SAB Eindhoven
Contactpersoon: G. Nouwens

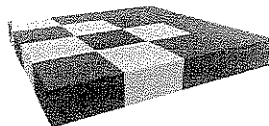

ijzerman advies
ruimtelijke ordening & ecologie

postbus 2189
5000 CD Tilburg
e sander@landschappers.nl
t 013 5821 401
f 013 5821 402
m 06 38506432
ABNAMRO bank 540540463
KvK Tilburg 18091360
BTW NL1508.15.591.B01



Inhoudsopgave

Inleiding.....	4
Doel.....	4
Plangebied.....	5
Werkwijze.....	7
Wettelijk kader: gebiedsbescherming.....	8
Wettelijk kader: soortenbescherming.....	8
Natuurwaarden.....	9
Gebiedsbescherming.....	9
Soortenbescherming.....	9
Advies.....	12
Bronnen.....	13



Inleiding

Doel

SAB Eindhoven verzocht bureau IJzerman advies een quick scan flora en fauna op te stellen voor een planlocatie gelegen tussen de Gelderstraat en Hoog Spul te Hilvarenbeek.

Bij ruimtelijke ingrepen dient in kaart te worden gebracht of de actuele natuurwaarden van de locatie worden bedreigd. In deze ecologisch inspectie wordt vooraf een inschatting gemaakt van de effecten die toekomstige ruimtelijke ingrepen op de actuele beschermde natuurwaarden zullen hebben. Daarnaast wordt ook vanuit het oogpunt van planologische gebiedsbescherming naar de locatie gekeken.

De ecologisch inspectie levert een aantal duidelijke adviezen die betrekking hebben op de te volgen procedures en handelingen (zoals bijvoorbeeld, een aanvullend onderzoek of een ontheffing op de Flora- en faunawet, een vergunning Natuurbeschermingswet, of een goedgekeurde gedragscode).



Plangebied

Het plangebied, gelegen ten zuiden van de kern van Hilvarenbeek, betreft een weiland achter de woningen aan de Gelderstraat. Het weiland maakt onderdeel uit van een open agrarische zone. Groenstructuren of waterstructuren ontbreken op de locatie. Kruidenrijke randvegetaties of ruigtes ontbreken.

Men is voornemens een school te realiseren op de locatie.

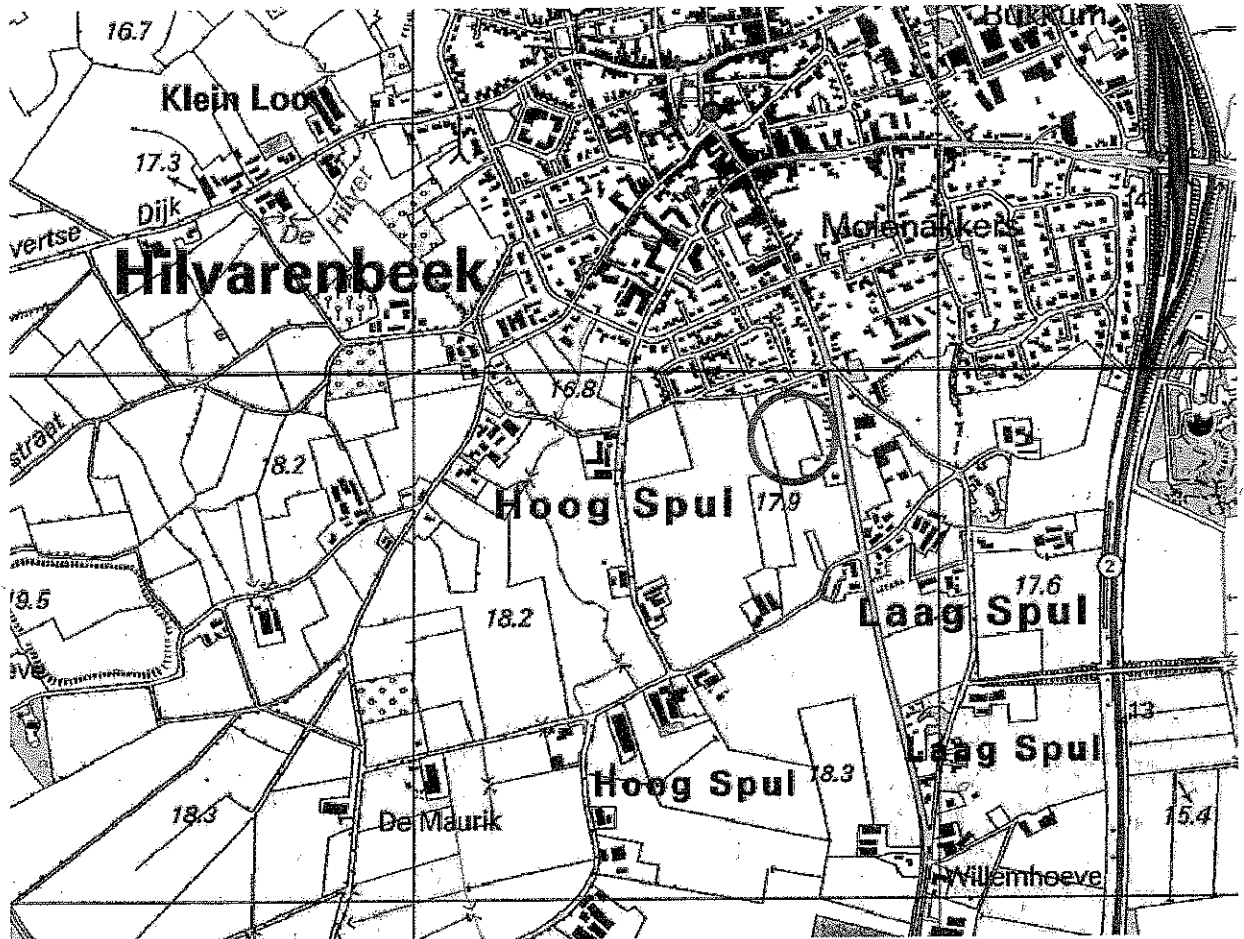

Afbeelding 1: globale ligging planomgeving (Bron: Topografische Dienst 2000-2003)

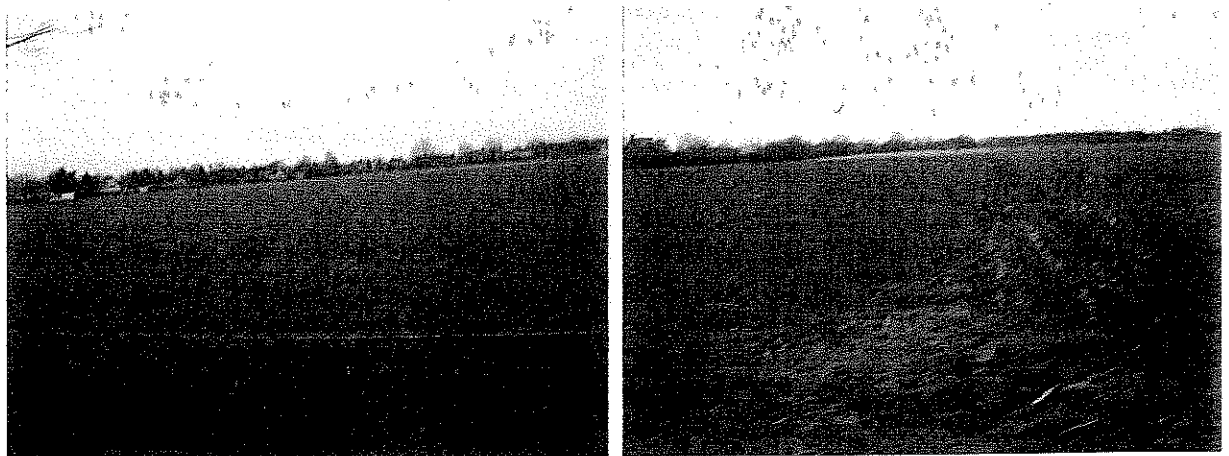

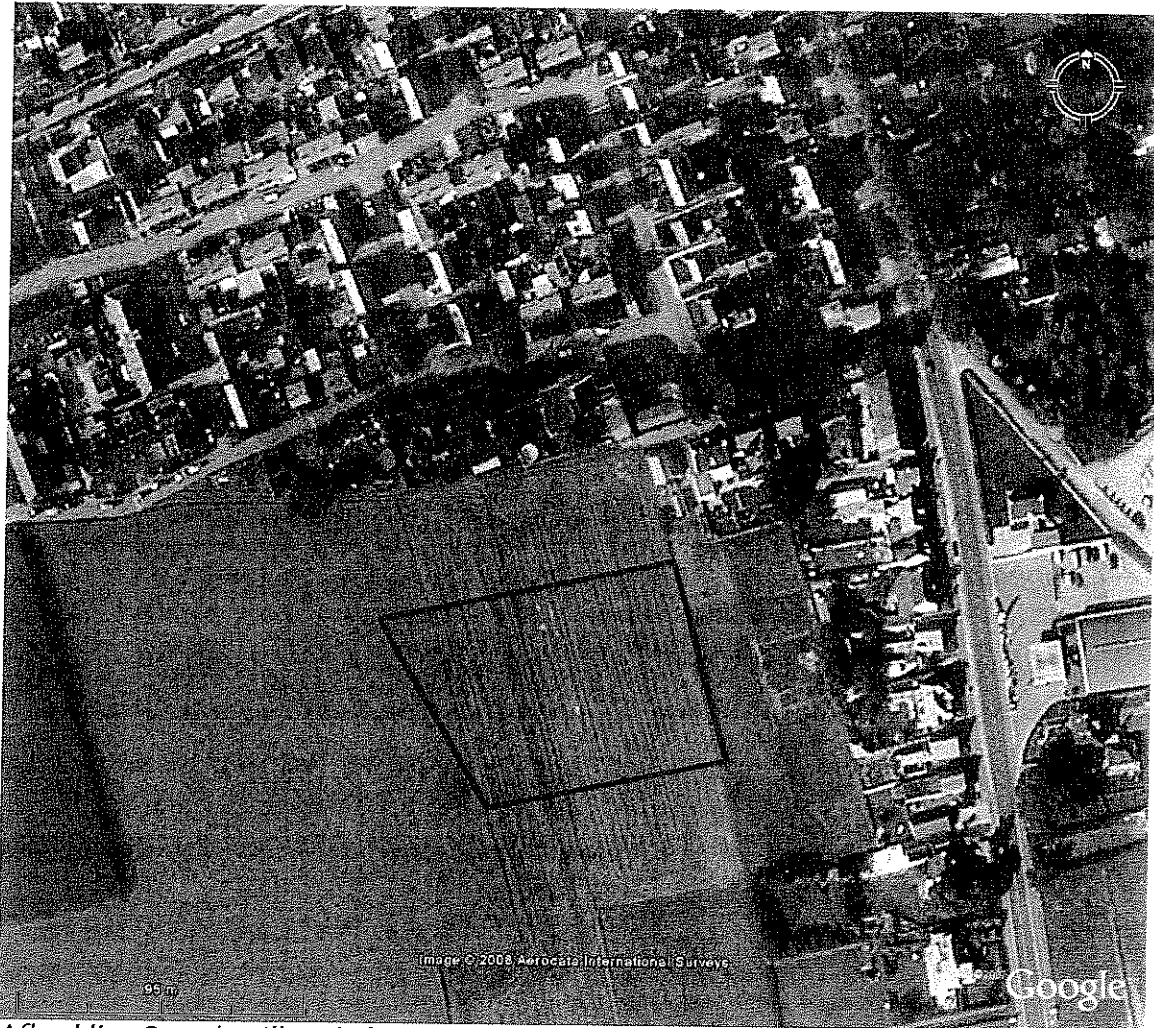

Afbeelding 2: gedetailleerde ligging met planlocatie in blauw (Bron Google Earth)

Werkwijze

De ecologisch inspectie bestaat uit een veldinspectie, een deskstudie en een rapportage.

De veldinspectie heeft plaats gevonden op 21 januari 2008. Hierbij werd de ecologische potentie van de locatie in relatie met het mogelijke voorkomen van beschermde soorten (ook in de directe omgeving) onderzocht. Er is vlakdekkend gezocht naar sporen van zoogdieren en vogels (uitwerpselen, nesten, krabsporen en pootafdrukken). Daarnaast is er gezocht naar plantenresten of beginnende vegetaties.

De deskstudie richt zich op bekende verspreidingsgegevens (Natuurloket, diverse atlassen) en ruimtelijke plannen (lokaal, provinciaal, nationaal en Europees) die relevant zijn voor deze locatie. Hierbij is Natuurloket ook geraadpleegd. Natuurloket is een initiatief van het Ministerie van LNV en de Vereniging Onderzoek Flora en Fauna. Het bestaat uit een database waarin globale gegevens over de verspreiding van beschermde planten en dieren zijn opgenomen. Vaak zijn de gegevens afkomstig van vrijwilligers en meestal op het niveau van één vierkante kilometer nauwkeurig. Daarnaast is gebruik gemaakt van de internetsite www.waarneming.nl. Deze is verre van compleet, maar geeft een beeld van recente losse waarnemingen. In deze deskstudie zijn de gegevens van het Natuurloket en [waarneming.nl](http://www.waarneming.nl) indicatief gebruikt.

Een locatie wordt zowel vanuit het oogpunt van de soort-bescherming (Flora- en faunawet) als de gebiedsbescherming (Vogel- en Habitatrichtlijn, Ecologische Hoofdstructuur en de Natuurbeschermingswet 1998) onderzocht. Hierbij is rekening gehouden met de meest recente wijzigingen van de Natuurbeschermingswet 1998 van begin oktober 2005. Indien de geplande ruimtelijke ontwikkelingen in een gebied bekend zijn, worden deze vermeld en worden de effecten op de natuurwaarden in dit licht bekeken. Indien de exacte ruimtelijke ontwikkelingen nog niet bekend zijn, wordt bij de beschrijving van de effecten op de natuurwaarden uitgegaan van definitief versturende handelingen (kappen van bomen en struiken, afgraven van de grond, sloop van bebouwde structuren).



Afbeelding 3 : onderzocht kilometerhok uit Natuurloket

Wettelijk kader: gebiedsbescherming

Gebieden kunnen beschermd zijn doordat ze zijn opgenomen in de Natuurbeschermingswet 1998. Vanaf begin oktober 2005 zijn hierin ook alle Vogelrichtlijn- en Habitatrichtlijn-gebieden opgenomen als Natura 2000-gebieden.

Activiteiten die van invloed kunnen zijn op de instandhoudings-doelstellingen van een Natura 2000-gebied moeten door Gedeputeerde Staten beoordeeld worden alvorens een vergunning voor de activiteit kan worden verleend. Dit geldt dus ook voor activiteiten die plaatsvinden buiten de beschermde gebieden. Van deze activiteiten moet worden bepaald of er sprake is van externe werking of cumulatie. Bij een vergunningsaanvraag is een zogenaamde passende beoordeling gewenst.

Daarnaast kunnen gebieden zijn opgenomen in de Ecologische HoofdStructuur (EHS).

Wettelijk kader: soortenbescherming

Een aantal zeldzame en/of kwetsbare plant- en diersoorten wordt door de Flora- en faunawet beschermd. De doelstelling van de wet is de bescherming en het behoud van de gunstige staat van instandhouding van de in het wild levende planten- en diersoorten. Het uitgangspunt van de wet is 'nee, tenzij'. Dit betekent dat activiteiten met een schadelijk effect op beschermde soorten in principe verboden zijn. Van het verbod op schadelijke handelingen ('nee') kan onder voorwaarden ('tenzij') worden afgeweken, met een ontheffing of vrijstelling. Het verlenen hiervan is de bevoegdheid van de minister van Landbouw, Natuur en Voedselkwaliteit (LNV). De Flora- en faunawet bevat een aantal verbodsbepalingen om er voor te zorgen dat in het wild levende soorten zoveel mogelijk met rust worden gelaten. Voor ruimtelijke ingrepen zijn dit meestal:

- Artikel 8: Het is verboden (beschermde) planten te plukken, te verzamelen, af te snijden, uit te steken, te vernielen, te beschadigen, te ontwortelen of op enigerlei andere wijze van hun groeiplaats te verwijderen.
- Artikel 9: Het is verboden (beschermde) dieren te doden, te verwonden, te vangen, te bemachtigen of met het oog daarop te sporen.
- Artikel 10: Het is verboden (beschermde) dieren opzettelijk te verontrusten.
- Artikel 11: Het is verboden nesten, holen of andere voortplantings- of vaste rust- of verblijfplaatsen van (beschermde) dieren te beschadigen, te vernielen, uit te halen, weg te nemen of te verstoren.

De mate van bescherming hangt af van het voorkomen van de soorten in Nederland. Er zijn drie beschermingsregimes¹ ingesteld:

- Voor algemeen voorkomende soorten geldt bij ruimtelijke ontwikkelingen een vrijstelling op de Flora- en faunawet;
- Voor minder algemene soorten geldt bij ruimtelijke ontwikkelingen een vrijstelling als de werkzaamheden gebeuren volgens een door de minister goedgekeurde gedragscode. Indien dit niet gebeurt is een ontheffing op de Flora- en faunawet nodig. De ontheffingsaanvraag wordt getoetst aan het criterium 'doet geen afbreuk aan gunstige staat van instandhouding van de soort' (zgn. lichte toets).
- Voor strikt beschermde soorten moet een uitgebreide toets worden gedaan. Bij onder andere ruimtelijke ingrepen wordt het noodzakelijk geacht een toets te verrichten en ontheffing te hebben vóór uitvoering van de werkzaamheden. Ontheffingen worden slechts verleend wanneer er sprake is van een in of bij de wet genoemd belang (zoals de uitvoering van werkzaamheden in het kader van ruimtelijke inrichting of ontwikkeling), er geen andere bevredigende oplossing voor de ingreep bestaat en er geen afbreuk wordt gedaan aan de gunstige staat van instandhouding van de soort.

De eerste stap om de effecten van de ingreep op beschermde soorten te achterhalen is een onderzoek naar de mate waarin beschermde soorten voorkomen of gebruik maken van het plangebied.

¹ Ministerie van LNV, *Toelichting tabellen soorten Flora- en faunawet*, maart 2005.



Natuurwaarden

Gebiedsbescherming

De planlocatie ligt niet in de Ecologische Hoofdstructuur of in of nabij een Vogel- of Habitatrichtlijngebied of overig beschermd natuurgebied. Vanuit het bestaande provinciale of rijksnatuurbeleid rust er geen planologische gebiedsbescherming op de locatie.

Soortenbescherming

Flora

Tijdens de veldinspectie werden geen beschermde of bedreigde plantensoorten of resten hiervan op de planlocatie aangetroffen. Deze worden hier op basis van de aanwezige biotopen (voedselrijk weiland in akkergebied) en op basis van bekende verspreidingsgegevens ook niet verwacht.

De locatie is ongeschikt als vaste groeiplaats voor strikt beschermde plantensoorten.

De beschermde soort die het natuurloket aangeeft komt niet voor op de planlocatie. Hoewel deze soort (categorie FF) beschermd is, wordt zij niet bedreigd in haar voorkomen en staat vermeld in tabel 1² van de toelichting tabellen soorten Flora-en faunawet.

Hiervoor geldt een vrijstelling op de Flora- en faunawet bij ruimtelijke ontwikkelingen (AMvB artikel 75, tabel 1). Aan deze vrijstelling zijn verder geen eisen verbonden.

Amfibieën, vissen en reptielen

Tijdens de inspectie zijn er geen amfibieën, vissen of reptielen aangetroffen in het plangebied. Ecologisch relevante waterstructuren ontbreken op de planlocatie.

Mogelijk komen er op de planlocatie enkele algemene amfibieënsoorten, zoals bruine kikker (*Rana temporaria*), kleine watersalamander (*Lissotriton vulgaris*) of gewone pad (*Bufo bufo*) in landfase voor. Hoewel deze soorten beschermd zijn, worden zij niet bedreigd in hun voorkomen en staan vermeld in tabel 1³ van de toelichting tabellen soorten Flora-en faunawet. Hiervoor geldt een vrijstelling op de Flora- en faunawet bij ruimtelijke ontwikkelingen (AMvB artikel 75, tabel 1). Aan deze vrijstelling zijn verder geen eisen verbonden.

De planlocatie is momenteel ongeschikt als voortplantingslocatie voor de strikt beschermde rugstreeppad (*Bufo calamita*). Rugstreeppadden zijn typische pioniersoorten en geven de voorkeur aan een zekere dynamiek in hun leefomgeving. Deze dynamiek is ook te vinden op bouwterreinen met een tijdelijke inrichting. Voor hun voortplanting maken de dieren gebruik van pas gegraven wateren op braakliggende gronden. Hoewel de kans op kolonisatie klein is, kan de rugstreeppad in theorie in de omgeving voorkomen. Indien kolonisatie van het plangebied door rugstreeppad voorkomen moet worden, wordt geadviseerd in de voortplantingsperiode (april tot en met juni) geen open water te laten bestaan (vooral ondiepe plassen).

2 Ministerie van LNV, *Toelichting tabellen soorten Flora- en faunawet*, maart 2005.

3 Ministerie van LNV, *Toelichting tabellen soorten Flora- en faunawet*, maart 2005.

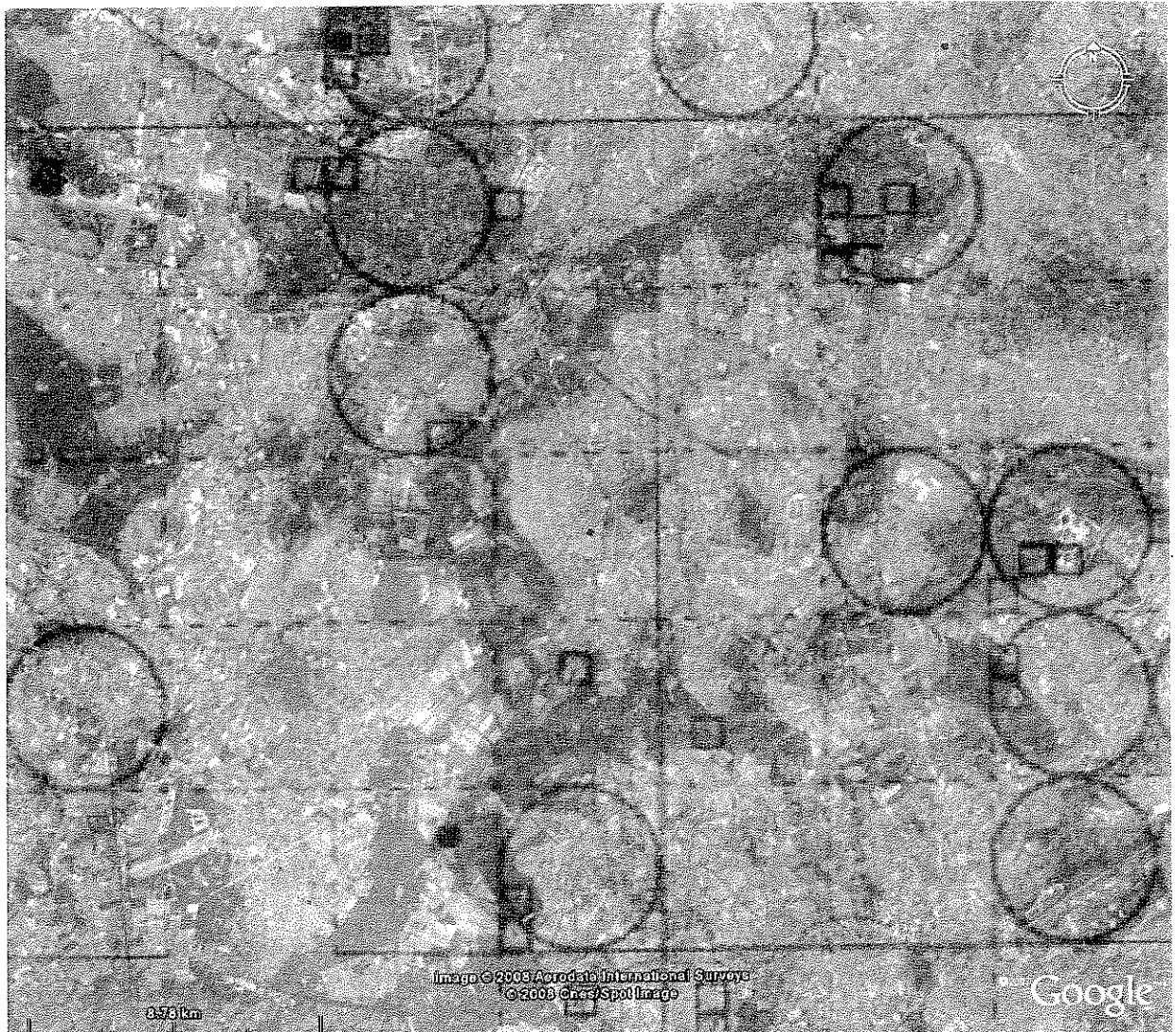

Afbeelding 4: verspreiding rugstreeppad (Bron: Van Delft, 2005)

Broedvogels

Doordat groenstructuren, zoals bomen, struiken of kruidrijke vegetaties, ontbreken is de locatie ongeschikt als broedlocaties voor de meeste broedvogels. Mogelijk wordt de locatie in het broedseizoen gebruikt door weidevogels.

Alle bewoonde nesten in het broedseizoen vallen onder de reikwijdte van artikel 11 van de Flora- en faunawet en zijn beschermd. U dient daarom gedurende de werkzaamheden rekening te houden met het broedseizoen van vogels. Overtreding van verbodsbepalingen ten aanzien van vogels wordt voorkomen door de werkzaamheden buiten het broedseizoen uit te voeren. In het kader van de Flora- en faunawet wordt geen standaardperiode gehanteerd voor het broedseizoen. Van belang is of een broedgeval aanwezig is, ongeacht de periode. Indien de werkzaamheden uitgevoerd worden op het moment dat er geen broedgevallen (meer) aanwezig zijn, is overtreding van de wet niet aan de orde.

De meeste vogels broeden tussen 15 maart tot 15 juli (bron: www.vogelbescherming.nl).

Aangeraden wordt de eventuele grondwerkzaamheden buiten deze periode uit te voeren.

De aanwezigheid van permanente verblijfslocaties van streng beschermde vogelsoorten, zoals uilen, spechten of roofvogels wordt uitgesloten door de afwezigheid van oude bomen met holtes of geschikte bebouwing.



Zoogdieren

Het is mogelijk dat er een enkel individu van een beschermde soort op de locatie kan worden aangetroffen, zoals egel (*Erinaceus europaeus*), bunzing (*Mustela putorius*), mol (*Talpa europea*), konijn (*Oryctolagus cuniculus*), veldmuis (*Microtus arvalis*) en spitsmuizen. Deze soorten zijn weliswaar beschermd middels de Flora- en faunawet, maar worden aangeduid als algemene soorten (AMvB artikel 75, tabel 1), waarvoor in het kader van ruimtelijke ontwikkelingen geen ontheffing meer hoeft te worden aangevraagd.

Alle in Nederland voorkomende vleermuizen zijn strikt beschermde soorten.

Fouragerende vleermuizen rondom en in het plangebied zijn zeker niet ongewoon. In de omgeving zullen vooral algemene soorten zoals gewone- en ruige dwergvleermuis (*Pipistrellus nathusii* en *Pipistrellus pipistrellus*) en laatvlieger (*Eptesicus serotinus*) voorkomen. Deze dieren zijn cultuurvolgers en maken vaak gebruik van lijnvormige groen- en bebouwingsstructuren en straatverlichting.

Vaste verblijfslocaties voor gebouwbewonende vleermuizen worden door de afwezigheid van bebouwing hier niet verwacht. Geschikte hopen, spleten en kieren, structuren die door vleermuizen graag als verblijfplaats worden gebruikt, ontbreken.

Boom- bewonende vleermuizen worden op de locatie niet verwacht door het ontbreken van bomen met de juiste omvang, leeftijd en toestand.

Rapportage voor kilometerhok X:137 / Y:387							
Soortgroep	FF*	FF23*	H/V*	RL*	Volledigheid*	Detail*	Actualiteit*
Vastplanten	1			2	goed		1975-1990
Mossen			0	0	slecht		1996-2006
Korstmossen					niet onderzocht		1991-2006
Paddestoelen					niet onderzocht		1991-2006
Zoogdieren					niet onderzocht		1996-2006
Broedvogels		1			slecht	0%	1995-2006
Watervogels					niet onderzocht		96/97-03/04
Reptielen					niet onderzocht		1992-2006
Amfibieën					niet onderzocht		1992-2006
Vissen					niet onderzocht		1992-2006
Dagvlinders					redelijk	51-100%	1995-2006
Nachtvlinders					niet onderzocht		1980-2005
Libellen					niet onderzocht		1992-2006
Sprinkhanen					niet onderzocht		1992-2006
Overige ongewervelden					niet onderzocht		1992-2006

* Legenda

FF = Flora- en faunawet
lijst 1 / lijst 2+3
H/V = Habitatrichtlijn (alleen
bijlage 1 en 2) of Vogelrichtlijn
RL = Rode Lijst
(*) = tevens meetnetgegevens
verzameld.

Volledigheid onderzoek: Hiermee
wordt aangegeven of op basis van
de gebrachte bezoeken een volledig
overzicht is te verwachten van de
soorten van de betreffende
soortgroep. Een **toelichting** op
deze categorieën kunt u vinden
onderaan deze rapportage.

Actualiteit: per groep is
aangegeven uit welke periode de
gegevens zijn opgenomen.

 niet van toepassing

Tabel 1: gegevens Natuurloket



Advies

Met betrekking tot de projectplanning:

- De planning ondervindt geen belemmeringen door planologische gebiedsbescherming op basis van natuurwetgeving.
- Ten tijde van de inspectie was de locatie niet bewoond of in gebruik door beschermde soorten. Deze worden hier door het ontbreken van meer natuurlijke biotoop niet verwacht.
- Algemeen voorkomende soorten zoals egel, mol, konijn, veldmuis, bunzing, spitsmuizen, bruine kikker, kleine watersalamander en gewone pad kunnen mogelijk worden aangetroffen. Deze soorten zijn weliswaar beschermd middels de Flora- faunawet, maar worden aangeduid als algemene soorten (AMvB artikel 75, lijst 1). Hiervoor hoeft in het kader van ruimtelijke ontwikkelingen geen ontheffing meer te worden aangevraagd. Het voorkomen van deze soorten wordt door de geplande ontwikkelingen niet in gevaar gebracht.

Met betrekking tot de werkzaamheden:

- Er is een zeer klein risico dat braakliggende bouwterreinen door rugstreepadden kunnen worden gekoloniseerd. Ter voorkoming hiervan wordt aangeraden om geen pas gegraven open wateren of poelen te maken of te laten bestaan in de voortplantings-periode (april tot en met juni) van de rugstreepad.
- Ter voorkoming van het verstoren van broedende vogels wordt aangeraden eventuele grondwerkzaamheden tussen half juli en half maart (buiten het broedseizoen)⁴ te verrichten. Het verstoren van broedende vogels is verboden conform de Flora- en faunawet. Voor het verstoren van broedende vogels wordt geen ontheffing verleend.

	j	f	m	a	m	j	j	a	s	o	n	d
BV												
RP												

Tabel 2 : aandachtskalender Broedvogels (BV), Rugstreepad (RP). Voorkeursperiode voor werkzaamheden in groen.

⁴ <http://www.vogelbescherming.nl/content.aspx?cid=967>



Bronnen

www.brabant.nl
www.vogelbescherming.nl
www.natuurloket.nl
www9.minlnv.nl
www.ravon.nl
www.sovon.nl

- Broekhuizen, S., et al., *Atlas van de Nederlandse Zoogdieren*, KNNV, Utrecht, 1992.
- Delft, J.J.C.W. van en W. Schuitema, *Werkatlas amfibieën en reptielen in Noord-Brabant*, RAVON Noord-Brabant, Tilburg/ Stichting RAVON, Nijmegen, 2005.
- Diepenbeek, A. van, *Veldgids diersporen*, KNNV, Utrecht, 1999.
- Diepenbeek, A. van & J. van Delft, *Het waarnemen van amfibieën en reptielen*, RAVON, Nijmegen, 2006.
- Diepenbeek, A. van & R. Creemers, *Herkenning amfibieën en reptielen*, RAVON, Nijmegen, 2006.
- Eekelen, R., et al., *Kruipers in de polder*, Bureau Waardenburg rapport nr.06-123, 25 juli 2006.
- Kapteyn, K., *Vleermuizen in het landschap*, Schuyt & Co, 1995.
- Lenders, H.J.R. en C.C.H. Marijnissen, *Waarnemen en herkennen van amfibieën en reptielen in het veld*, Stichting RAVON, Nijmegen, 1993.
- Limpens, H., et al., *Atlas van de Nederlandse vleermuizen*, KNNV, Utrecht, 1997.
- Meijden, R. van der, *Heukels' Flora van Nederland*, Wolters-Noordhoff, 1996.
- Ministerie van LNV, *Toelichting tabellen soorten Flora- en faunawet*, maart 2005.
- SOVON Vogelonderzoek Nederland, *Atlas van de Nederlandse broedvogels; verspreiding, aantallen, verandering* - Nederlandse Fauna 5. Naturalis, KNNV Uitgeverij & EIS-Nederland, Leiden, 2002.
- Spikmans, F. & J. Kranenbarg, *Herkenning zoetwatervissen*, RAVON, Nijmegen, 2006.
- Spikmans, F. & T. de Jong, *Het waarnemen van zoetwatervissen*, RAVON, Nijmegen, 2006.
- Twisk, P., et al., *Zoogdieren van West-Europa*, KNNV, Utrecht, 1994.
- Weeda, E.J. et al., *Nederlandse Oecologische Flora*, KNNV, Leiden, 1999.