

ARCHEOLOGISCH BUREAUONDERZOEK EN  
VERKENNEND BOORONDERZOEK

PARKLAAN 2

TE VLIJMEN

IN DE GEMEENTE HEUSDEN



- \* Bodem
- \* Waterbodem
- \* Water
- \* Archeologie
- \* Ecologie
- \* Milieu

Archeologie

# Archeologisch bureauonderzoek en verkennend booronderzoek Parklaan 2 te Vlijmen in de gemeente Heusden

**Opdrachtgever** | gemeente Heusden  
Postbus 41  
5250 AA Vlijmen

**Rapportnummer** | 1568.001  
**Versienummer<sup>1</sup>** | 2  
**Datum** | 29 juni 2016

**Vestiging** | Swalmen  
**Opsteller** | Drs. M. Stiekema  
**Paraaf** | 

**Autorisatie** | Drs. A.H. Schutte (Senior KNA-Archeoloog)  
**Paraaf** | 

© Econsultancy bv, Swalmen  
Foto's en tekeningen: Econsultancy bv, tenzij anders vermeld

Niets uit deze uitgave mag worden vermenigvuldigd en/of openbaar gemaakt worden door middel van druk, fotokopie of op welke wijze dan ook zonder voorafgaande schriftelijke toestemming van de uitgevers. Econsultancy aanvaardt geen aansprakelijkheid voor eventuele schade voortvloeiend uit de toepassing van de adviezen of het gebruik van de resultaten van dit onderzoek.

ISSN: 2210-8777 (Analoog rapport)  
ISSN: 2210-8785 (Digitaal rapport E-depot)

---

<sup>1</sup> Versie 1 betreft een rapport waarvan geen beoordeling van het bevoegd gezag is ontvangen, bij versie 2 is het rapport wel beoordeeld door het bevoegd gezag.

<b>Administratieve gegevens plangebied</b>		
Projectcode	1568.001	
Toponiem	Parklaan 2	
Opdrachtgever	gemeente Heusden	
Gemeente	Heusden	
Plaats	Vlijmen	
Provincie	Noord-Brabant	
Kadastrale gegevens	Gemeente Vlijmen, sectie H, nummers 5370 en 5371	
Omvang plangebied	circa 6.100 m <sup>2</sup>	
Kaartblad	45 C	
Coördinaten centrum plangebied	X: 141.525 / Y: 411.400	
Bevoegd gezag	Gemeente Heusden Postbus 41 5250 AA Vlijmen T: 073 – 5131789 E: info@heusden.nl	
Deskundige namens het bevoegd gezag	Dhr. R. van Genabeek T: 073-6155811 M: 06-10912758 E: r.vangenabeek@s-hertogenbosch.nl	
ARCHIS3 Onderzoeksmeldingsnummer (OM-nr.)	Bureauonderzoek 4000738100	Booronderzoek 4000746100
Archeoregio NOaA	Brabants zandgebied	
Beheer en plaats documentatie	Econsultancy, Swalmen/ Provinciaal Archeologisch Depot Noord-Brabant	
Uitvoerders	Econsultancy, Drs. M. Stiekema	

#### ***Kwaliteitszorg***

Econsultancy beschikt over een eigen opgravingsvergunning, afgegeven door de Rijksdienst voor het Cultureel Erfgoed (RCE). De opgravingsvergunning geeft opdrachtgevers de zekerheid dat het uitvoerend bureau werkt conform de eisen die de RCE stelt op het gebied van competenties en integriteit van medewerkers en het toepassen van vigerende normen en onderzoeksprotocollen. Verder is Econsultancy lid van de Nederlandse Vereniging van Archeologische Opgravingsbedrijven (NVAO). De leden van de NVAO bieden kwalitatief hoogstaand archeologisch onderzoek. Het lidmaatschap is een waarborg voor kwaliteit en betrouwbaarheid. Tevens is Econsultancy aangesloten bij de Vereniging van Ondernemers in Archeologie (VOiA). De VOiA behartigt de belangen van meer dan 100 bedrijven in alle takken van de archeologie.

#### ***Betrouwbaarheid***

Dit onderzoek is op zorgvuldige wijze uitgevoerd, conform de toepasselijke en van kracht zijnde regelgeving. Een booronderzoek wordt in het algemeen uitgevoerd door het steekproefsgewijs onderzoeken van de bodem, waardoor het, op basis van de resultaten van een booronderzoek, onmogelijk is garanties af te geven ten aanzien van de aan- of afwezigheid van archeologische waarden. In dit kader dient ook opgemerkt te worden dat geraadpleegde bronnen niet altijd zonder fouten en volledig zijn. Daar Econsultancy voor het verkrijgen van historische informatie afhankelijk is van deze bronnen, kan Econsultancy niet instaan voor de juistheid en volledigheid van deze informatie.

## SAMENVATTING

Econsultancy heeft in opdracht van de gemeente Heusden een archeologisch onderzoek uitgevoerd voor het plangebied gelegen aan de Parklaan 2 te Vlijmen. In het plangebied zullen woningen worden gerealiseerd. Het archeologisch onderzoek is noodzakelijk om te bepalen wat de archeologische verwachtingswaarde is binnen het plangebied en of deze door de voorgenomen bodemingrepen kunnen worden aangetast. Binnen het kader van de Wet op de Archeologische Monumentenzorg (2007), voortvloeiend uit het Verdrag van Malta uit 1992, is men verplicht voorafgaand archeologisch onderzoek uit te voeren. Het onderzoek is uitgevoerd in het kader van de Bouwverordening, alsmede een bestemmingsplanwijziging.

Doel van het bureauonderzoek is een gespecificeerde archeologische verwachting voor het plangebied op te stellen. Dit wordt uitgevoerd door middel van het verwerven van informatie, aan de hand van bestaande bronnen, over bekende en verwachte archeologische waarden. Het inventariserend veldonderzoek (IVO-overig, verkennende fase) heeft tot doel de in het bureauonderzoek opgestelde gespecificeerde archeologische verwachting aan te vullen en te toetsen door middel van boringen. Het veldonderzoek is erop gericht om inzicht te krijgen in de geologische en bodemkundige opbouw binnen het plangebied. Tevens zullen, indien mogelijk, kansrijke en kansarme zones worden geïdentificeerd. Met de resultaten van het archeologisch onderzoek kan worden vastgesteld of binnen het plangebied archeologische waarden aanwezig (kunnen) zijn en of vervolgonderzoek dan wel planaanpassing noodzakelijk is.

### *Gespecificeerde archeologische verwachting*

Uit de landschappelijke ligging, op een uitgestrekt dekzandgebied blijkt dat het plangebied vanaf het Paleolithicum bewoonbaar is geweest voor jagers-verzamelaars en vanaf het Neolithicum voor landbouwers. De archeologische verwachting voor de periodes Paleolithicum en Mesolithicum is laag. Voor de periodes Neolithicum tot en met de Nieuwe tijd heeft het plangebied een hoge archeologische verwachting. In het bijzonder verhoogt de ligging van het plangebied direct naast een voormalige zandrug waarop archeologische resten uit de IJzertijd en mogelijk de Bronstijd zijn gevonden de kans daarop.

### *Resultaten inventariserend veldonderzoek*

Er zijn bij alle boringen bodemverstoringen aangetroffen, veroorzaakt door de voormalige bebouwing in het plangebied. De verstoring beperkte zicht grotendeels tot het eerddek, waardoor het onderliggende dekzandpakket met daarin aanwezige podzolprofiel grotendeels onverstoord is gebleven. Op basis van de (deels) intacte podzolprofielen blijft de in het bureauonderzoek opgestelde gespecificeerde archeologische verwachting van het plangebied staan. Op basis van het behoud van een hoge trefkans voor archeologische resten van landbouwers vanaf het Neolithicum blijft de kans reëel dat archeologische resten binnen het plangebied aanwezig zijn.

### *Advies*

Op grond van de resultaten van het bureau- en veldonderzoek adviseert Econsultancy om het plangebied nader te onderzoeken door middel van een IVO karterende en waarderende fase, proefsleuven (IVO-P).

De resultaten van onderhavig onderzoek dienen te worden beoordeeld door het bevoegd gezag (gemeente Heusden). Het bevoegd gezag neemt vervolgens een besluit.

## INHOUDSOPGAVE

1	INLEIDING .....	1
2	DOELSTELLING EN ONDERZOEKSVRAGEN .....	1
3	BUREAUONDERZOEK .....	2
3.1	Methoden .....	2
3.2	Afbakening van het plangebied .....	2
3.3	Huidige situatie .....	3
3.4	Toekomstige situatie .....	3
3.5	Beschrijving van het historische gebruik .....	3
3.6	Aardwetenschappelijke gegevens .....	5
3.7	Archeologische waarden .....	7
3.8	Aanvullende informatie .....	11
3.9	Korte bewoningsgeschiedenis van Vlijmen .....	11
3.10	Gespecificeerd archeologisch verwachtingsmodel .....	12
3.11	Beantwoording onderzoeksvragen bureauonderzoek .....	13
4	INVENTARISEREND VELDONDERZOEK .....	14
4.1	Methoden .....	14
4.2	Resultaten .....	14
4.3	Beantwoording onderzoeksvragen veldonderzoek .....	15
5	CONCLUSIE EN ADVIES .....	15
5.1	Conclusie .....	15
5.2	Advies .....	15

## **LIJST VAN TABELLEN**

Tabel I.	Geraadpleegd historisch kaartmateriaal
Tabel II.	Aardwetenschappelijke gegevens plangebied
Tabel III.	Grondwatertrappenindeling
Tabel IV.	Overzicht onderzoeksmeldingen
Tabel V.	Overzicht ARCHIS-vondsten
Tabel VI.	Gespecificeerde archeologische verwachting

## **LIJST VAN AFBEELDINGEN**

Figuur 1.	Situering van het plangebied binnen Nederland
Figuur 2.	Detailkaart van het plangebied
Figuur 3.	Luchtfoto van het plangebied
Figuur 4.	Situering van het plangebied binnen de historische kaarten
Figuur 5.	Situering van het plangebied binnen de Geomorfologische kaart
Figuur 6.	Situering van het plangebied binnen het Actueel Hoogtebestand Nederland (AHN)
Figuur 7.	Situering van het plangebied binnen de Bodemkaart
Figuur 8.	Archeologische Gegevenskaart van het onderzoeksgebied
Figuur 9.	Situering van het plangebied binnen de archeologische verwachtingskaart
Figuur 10.	Boorpuntenkaart

## **BIJLAGEN**

Bijlage 1	Overzicht geologische en archeologische tijdvakken
Bijlage 2	Bewoningsgeschiedenis van Nederland
Bijlage 3	AMZ-cyclus
Bijlage 4	Planontwerp
Bijlage 5	Boorprofielen

## 1 INLEIDING

Econsultancy heeft in opdracht van de gemeente Heusden een archeologisch onderzoek uitgevoerd voor het plangebied gelegen aan de Parklaan 2 te Vlijmen (zie figuur 1 en figuur 2). In het plangebied zullen woningen worden gerealiseerd. Het archeologisch onderzoek is noodzakelijk om te bepalen wat de archeologische verwachtingswaarde is binnen het plangebied en of deze door de voorgenomen bodemingrepen kunnen worden aangetast. Binnen het kader van de Wet op de Archeologische Monumentenzorg (2007), voortvloeiend uit het Verdrag van Malta uit 1992, is men verplicht voorafgaand archeologisch onderzoek uit te voeren (zie bijlage 3). Het onderzoek is uitgevoerd in het kader van de Bouwverordening, alsmede een bestemmingsplanwijziging.

Het archeologisch onderzoek bestaat uit een bureauonderzoek (hoofdstuk 3) en een inventariserend veldonderzoek (IVO-overig, verkennende fase) door middel van boringen (hoofdstuk 4). Op basis van de resultaten van het onderzoek wordt een advies gegeven of vervolgstappen noodzakelijk zijn (hoofdstuk 5). Dit advies dient te worden getoetst door het bevoegd gezag, de gemeente Heusden, waarna een besluit zal worden genomen of het plangebied kan worden vrijgegeven of dat vervolgstappen uitgevoerd dienen te worden.

## 2 DOELSTELLING EN ONDERZOEKSVRAGEN

Het onderzoek heeft tot doel inzicht te krijgen in de archeologische waarden van het plangebied. Het bureauonderzoek heeft tot doel om een gespecificeerd archeologisch verwachtingsmodel van het plangebied op te stellen. Het verwachtingsmodel is gebaseerd op bronnen over bekende of verwachte archeologische waarden in en om het plangebied.

Voor het bureauonderzoek zijn de volgende onderzoeksvragen opgesteld:

- Wat is er bekend over bodemverstoringen binnen het plangebied uit het verleden? Is er bijvoorbeeld informatie bekend over vroegere ontgravingen, bodemsanerings-, egalisaties, diepplougen of landinrichting?
- Ligt het plangebied binnen een landschappelijke eenheid, die vanuit archeologisch oogpunt een specifieke aandachtslocatie kan betreffen (zoals een relatief hoge dekzandkop of -rug, nabij een veengebied, een beekdal)?
- Wat is de gespecificeerde archeologische verwachting van het plangebied?

Het inventariserend veldonderzoek in de vorm van een verkennend booronderzoek heeft tot doel de in het bureauonderzoek opgestelde gespecificeerde archeologische verwachting aan te vullen en te toetsen, en is erop gericht om inzicht te krijgen in de geologische en bodemkundige opbouw binnen het plangebied. Tevens is het bedoeld om kansrijke zones te selecteren voor vervolgonderzoek en kansarme zones ervan uit te sluiten. Ook wordt gelet op het voorkomen van (diepe) verstoringen van het bodemprofiel. Indien de ondergrond tot grote diepte verstoord is, zullen eventueel aanwezige archeologische resten mogelijk verdwenen zijn.

Het veldonderzoek dient antwoord te geven op de volgende vragen:

- Wat is de bodemopbouw binnen het plangebied?
- Is het bodemprofiel binnen het plangebied intact of (geheel of gedeeltelijk) verstoord en indien verstoord, tot welke diepte gaat deze verstoring?
- Wat zijn de gevolgen van het in het plangebied aangetroffen bodemprofiel voor de gespecificeerde archeologische verwachting van het plangebied.

Het bureauonderzoek is uitgevoerd op 24 en 25 mei 2016 door drs. M. Stiekema (senior prospector). Het inventariserend veldonderzoek is uitgevoerd op 26 mei 2016 door drs. M. Stiekema (senior prospector). Het rapport is gecontroleerd door drs. A.H. Schutte (senior KNA-archeoloog).

### **3 BUREAUONDERZOEK**

#### **3.1 Methoden**

Het archeologisch onderzoek is uitgevoerd conform de eisen en normen zoals aangegeven in de Kwaliteitsnorm Nederlandse Archeologie (KNA, versie 3.3, december 2013), die is vastgesteld door het Centraal College van Deskundigen (CCvD) Archeologie en is ondergebracht bij het SIKB te Gouda.

Voor de uitvoering van het bureauonderzoek gelden de specificaties LS01, LS02, LS03, LS04 en LS05. De resultaten van dit onderzoek worden in dit rapport weergegeven conform specificatie LS06.<sup>2</sup>

Binnen dit onderzoek zijn de volgende werkzaamheden verricht:

- afbakening van het plangebied en vaststellen van de consequenties van het mogelijk toekomstige gebruik (LS01);
- beschrijving van de huidige en toekomstige situatie (LS02);
- beschrijving van de historische situatie en mogelijke verstoringen (LS03);
- beschrijving van bekende archeologische en historische waarden en aardwetenschappelijke gegevens (LS04);
- opstellen van een gespecificeerde verwachting (LS05).

Bij het uitvoeren van deze werkzaamheden zijn de volgende bronnen geraadpleegd:

- het Archeologische Informatie Systeem (ARCHIS);
- de Archeologische Monumenten Kaart (AMK);
- de Indicatieve Kaart van Archeologische Waarden (IKAW);
- geologische kaarten, geomorfologische kaarten en bodemkaarten;
- de centrale toegangspoort tot Data en Informatie van de Nederlandse Ondergrond (DINOLoket);
- literatuur en historisch kaartmateriaal;
- bouwhistorische gegevens;
- de recente topografische kaart (schaal 1:25.000);
- recente luchtfoto's;
- het Actueel Hoogtebestand Nederland (AHN);
- de Cultuurhistorische Waardenkaart (CHW) van de provincie Noord-Brabant;
- de archeologische verwachtingskaarten van de gemeente Heusden;
- plaatselijke (amateur-)archeoloog c.q. heemkundevereniging.

#### **3.2 Afbakening van het plangebied**

Er dient een onderscheid gemaakt te worden tussen het onderzoeksgebied en het plangebied. Het plangebied is het gebied waarbinnen feitelijk de bodemverstoring ingreep gaat plaatsvinden. Het onderzoeksgebied is het gebied waarover informatie is verzameld om een goed beeld te krijgen van de archeologische waarden binnen het plangebied. Dit gebied is groter dan het plangebied. In het

---

<sup>2</sup> Beschikbaar via [www.sikb.nl](http://www.sikb.nl).



huidige onderzoek betreft het onderzoeksgebied het gebied binnen een straal van circa 1 kilometer rondom het plangebied.

De onderzoekslocatie ( $\pm 6.100 \text{ m}^2$ ) ligt aan de Parklaan 2, in de kern van Vlijmen in de gemeente Heusden (zie figuur 1 en figuur 2). Volgens het Actueel Hoogtebestand Nederland (AHN) bevindt het maaiveld zich op een hoogte van circa 3,5 m +NAP.

### 3.3 Huidige situatie

Voor het bureauonderzoek is het van belang de huidige situatie te onderzoeken. Landgebruik en bebouwing kunnen van invloed zijn op de archeologische verwachting.

Het plangebied is tot recentelijk bebouwd geweest met een schoolgebouw (zie figuur 3). Het schoolgebouw is inmiddels gesloopt en sindsdien is het plangebied braakliggend. Het centrale deel van het plangebied waar de bebouwing heeft gestaan ligt na de sloop circa 0,5-0,75 meter lager dan de randen van het perceel.

Het bodemgebruik van de omliggende percelen is als volgt:

- aan de noordzijde bevindt zich de Deken van Baarstraat;
- aan de oostzijde bevindt zich de Parklaan;
- aan de zuidzijde bevindt zich een grasveld;
- aan de westzijde bevindt zich de Vliedbergweg.

#### **Bodemloket**

De overheid initieert middels het Bodemloket inzicht te geven in maatregelen die de afgelopen jaren getroffen zijn om de bodemkwaliteit in Nederland in kaart te brengen (bodemonderzoek) of te herstellen (bodemsanering). Ook laat het Bodemloket zien waar vroeger (bedrijfs-) activiteiten hebben plaatsgevonden die extra aandacht verdienen. Tevens worden op het Bodemloket voormalige potentieel bodembedreigende bedrijfsactiviteiten weergegeven. Gegevens van het Bodemloket dienen als indicatief te worden beschouwd. Het raadplegen van het Bodemloket heeft voor het plangebied geen informatie opgeleverd over de aanwezigheid van bodemverontreinigingen in het plangebied.<sup>3</sup>

### 3.4 Toekomstige situatie

Het toekomstige gebruik van het plangebied kan bepalend zijn voor het vervolgtraject (behoud *in-situ* of behoud *ex-situ* van archeologische waarden). De toekomstige inrichting van het plangebied kan gevolgen hebben op het in-/ex-situ behoud van de archeologische waarde.

In het plangebied is de bouw van woningen gepland. Er zijn momenteel twee varianten: Variant 1 met 32 woningen en 65 parkeerplaatsen en Variant 2 met 30 woningen en 60 parkeerplaatsen. Het oppervlak en de diepte van verstoring ten behoeve van de nieuwbouw is nog niet bekend (zie bijlage 4).

### 3.5 Beschrijving van het historische gebruik

In het plangebied kunnen naast archeologische sporen ook historische relicten voorkomen die nog in het landschap zichtbaar zijn. Het gaat hierbij om historisch geografische relicten zoals nederzettingvormen en wegen- en kavelpatronen. Veel van deze bewaard gebleven historische geografie geeft door de herverkavelingen in de tweede helft van de 20<sup>e</sup> eeuw een incompleet beeld van het historisch landschap. Historische kaarten van vóór de herverkaveling zijn een goede aanvulling op het huidige

---

<sup>3</sup> [www.bodemloket.nl](http://www.bodemloket.nl).

incomplete beeld. Voor de historische ontwikkeling is naast het historisch kaartmateriaal ook relevante achtergrondliteratuur geraadpleegd.

### **Historisch kaartmateriaal**

De situatie van het plangebied is op verschillende historische kaarten als volgt:

**Tabel I. Geraadpleegd historisch kaartmateriaal<sup>4</sup>**

Bron	Periode	Kaartblad	Schaal	Omschrijving plangebied	Bijzonderheden/directe omgeving
Kadastrale minuut	1811-1832	Gemeente Vlijmen, Sectie H, Blad 01	1:2.500	Bouwland	Vliedbergweg ten westen van het plangebied al aanwezig als Heisteeg
Militaire topografische kaart (veldminuut)	1868	587	1:50.000	Akkerland	Iets ten oosten van het plangebied bevindt zich een kleine heuvel of rug.
Militaire topografische kaart (veldminuut)	1899	587	1:50.000	Akkerland	-
Militaire topografische kaart (veldminuut)	1927	587	1:50.000	Akkerland	-
Topografische kaart	1956	45 C	1:25.000	Akkerland, doorsneden door houtwal	-
Topografische kaart	1967	45 C	1:25.000	Noordelijke deel van het schoolgebouw gerealiseerd, verder schoolplein en grasveld	Groot deel van de huidige woonwijk rond het plangebied gerealiseerd
Topografische kaart	1978	45 C	1:25.000	Gehele school gerealiseerd	Woonwijk is uitgebreid in oostelijke richting
Topografische kaart	1988	45 C	1:25.000	-	-

Op basis van het beschikbare gedetailleerde historische kaartmateriaal is te zien dat het plangebied begin 19<sup>e</sup> eeuw onderdeel uitmaakte van een akkergebied tussen de kernen van Vlijmen en Nieuwkuik. Direct ten westen van het van het plangebied lag een onverharde weg die vroeger bekend stond als Heisteeg en later vervangen werd door de huidige Vliedbergweg. Tot in de jaren '60 van de 20<sup>e</sup> eeuw veranderde er weinig aan dit beeld. Op de historische kaarten is zichtbaar dat direct ten oosten van het plangebied een kleine heuvel of rug lag. Vanaf de jaren '60 zijn de huidige woonwijken in de omgeving van het plangebied gebouwd en is het plangebied bebouwd geweest met een school. In eerste instantie is alleen de noordelijke vleugel gebouwd. In de jaren '70 is de rest van de bebouwing gerealiseerd. De school is in 2015 gesloopt (zie figuur 4).

### **Rijks- en gemeentemonumenten binnen het onderzoeksgebied**

Een rijksmonument is in Nederland een zaak (een bouwwerk of object, of het restant daarvan) die van algemeen belang is wegens de schoonheid, de betekenis voor de wetenschap of de cultuurhistorische waarde. Tot 2012 moest een monument 50 jaar of langer geleden zijn vervaardigd om in het kader van de Monumentenwet voor bescherming in aanmerking te komen. Per 1 januari 2012 is dit criterium vervallen. Een gemeente kan besluiten een bijzonder pand op de gemeentelijke monumentenlijst te zetten. Dit gebeurt als een pand geen nationale betekenis heeft, maar wel van plaatselijk of regionaal belang is. De gemeente legt haar monumentenbeleid vast in de gemeentelijke monumentenverordening. Naast het gemeentelijk monument is er ook nog het Monumenten Inventarisatie Project (MIP). De MIP Gemeentebeschrijvingen vormen een verzameling beschrijvingen van de histo-

<sup>4</sup> www.topotijdreis.nl.

rischgeografische, sociaaleconomische, architectuurhistorische, bouwhistorische en stedenbouwkundige ontwikkelingen van gemeenten in de periode 1850-1940. Deze beschrijvingen zijn samengesteld in het kader van het Monumenten Inventarisatie Project (MIP). Dit project was een initiatief van het Ministerie van Welzijn, Volksgezondheid en Cultuur om een landelijk overzicht te krijgen van de bouwkunst en stedenbouw uit de periode 1850-1940. Het MIP werd in de periode 1987-1994 uitgevoerd door de provincies en de vier grote steden, in samenwerking met de Rijksdienst voor de Monumentenzorg. Het plangebied ligt niet binnen een 200 m attentiezone van zowel rijksmonumenten, gemeentelijke monumenten als een MIP monumenten.

### **Tweede Wereldoorlog**

Om vast te stellen of mogelijke archeologische waarden uit de Tweede Wereldoorlog in het plangebied aanwezig zijn, is een aantal publicaties geraadpleegd.<sup>5</sup> Het raadplegen van deze bronnen geeft geen redenen om aan te nemen dat er archeologische waarden uit de Tweede Wereldoorlog in het plangebied te verwachten zijn.

### **Bouwhistorische gegevens**

Bij de gemeente Heusden zijn de bouwdoSSIers uit het gemeentelijk archief geraadpleegd. Hieruit blijkt dat de voormalige bebouwing in het plangebied niet was onderkelderd. De muren waren gefundeerd tot een diepte van circa 1,15 meter -mv. Onder de overige vloeren bevond zich een (minder diepe) kruipruimte.

## **3.6 Aardwetenschappelijke gegevens**

Het landschap heeft altijd een belangrijke rol gespeeld in het nederzettingspatroon. Bij onderzoek naar archeologische sporen in een bepaald gebied is het van groot belang te weten hoe het landschap er in het verleden heeft uitgezien. Men kan meer te weten komen over dit landschap door de geologische opbouw, de bodem en de hydrologie van een gebied te bestuderen.

De volgende aardwetenschappelijke gegevens zijn bekend van het plangebied:

**Tabel II. Aardwetenschappelijke gegevens plangebied**

Type gegevens	Gegevensomschrijving
Geologie <sup>5</sup>	Formatie van Boxtel met een dek van het Laagpakket van Wierden; fluvioperiglaciale afzettingen (leem en zand) met een zanddek (Bx6)
Geomorfologie <sup>7</sup>	Bebouwd gebied (vermoedelijk dekzandrug)
Bodemkunde <sup>8</sup>	Bebouwd gebied (vermoedelijk hoge zwarte enkeerdgrond)

### **Geologie**

Het plangebied bevindt zich binnen een gebied waar de Formatie van Boxtel, Laagpakket van Wierden (Bx6) aan het oppervlak wordt aangetroffen. De afzettingen van de Formatie van Boxtel zijn afgezet gedurende de laatste ijstijd.<sup>6</sup> Gedurende de laatste ijstijd had de wind vrij spel in het verplaatsen van zand en silt. Over een groot deel van Nederland werd een pakket dekzand afgezet.<sup>7</sup> Er ontstonden duidelijke hoogteverschillen, waarbij reliëfverschillen kleiner dan 1,5 meter dekzandplateaus worden genoemd en grotere hoogteverschillen dekzandruggen of dekzandkopjes genoemd worden. Dekzandafzettingen die zijn afgezet tijdens het Laat-Glaciaal zorgden voor nivellering van het landschap door laagtes in het landschap op te vullen. Het dekzand, dat in het plangebied aan het oppervlak wordt aangetroffen, wordt ook wel het Laagpakket van Wierden genoemd, welke behoort tot de For-

<sup>5</sup> Amersfoort & Kamphuis, 1990/De Jong, 1969 – 1994/ikme.nl /Klep & Schoenmaker, 1995/Zwanenburg, 1990.

<sup>6</sup> De Mulder et al., 2003.

<sup>7</sup> Alterra, 2003.

<sup>8</sup> Stichting voor Bodemkartering, 1984.

matie van Boxtel.<sup>8</sup> Het water van de in het voorjaar smeltende sneeuwmassa's erodeerde een deel van de dekzandruggen, waarna afzetting plaatsvond in de lagere delen van het landschap als vlaktes van verspoelde dekzanden. De dekzandruggen zijn gevormd in het Laat Glaciaal (12.300-10.200 jaar geleden) doordat koude en minder koude perioden zich afwisselden. Hierdoor vonden er nieuwe zandverstuivingen plaats die voornamelijk in ruggen en duinen werden afgezet. Deze 'Jonge dekzanden' zijn herkenbaar als goed gesorteerde, weinig gelaagde afzettingen.<sup>9</sup>

### **DINO**<sup>9</sup>

Het Dinoloket is de centrale toegangspoort tot Data en Informatie van de Nederlandse Ondergrond (DINO). Het DINO-systeem is de centrale opslagplaats voor geowetenschappelijke gegevens over de diepe en ondiepe ondergrond van Nederland. Het archief omvat diepe en ondiepe boringen, grondwatergegevens, sonderingen, geo-elektrische metingen, resultaten van geologische, geochemische en geomechanische monsteranalyses, boorgatmetingen en seismische gegevens. De site wordt beheerd door TNO. In het Dinoloket zijn geen boringen bekend binnen een straal van 250 meter rond het plangebied. Er zijn daarom geen boorprofielen uit het Dinoloket meegenomen.

### **Geomorfologie**

De geomorfologische kaart van Nederland geeft de mate van reliëf en de vormen die in het landschap te onderscheiden zijn weer. Doordat het plangebied zich binnen de bebouwde kom van Vlijmen bevindt, is de geomorfologie niet gekarteerd. Op basis van de in de omgeving voorkomende eenheden ligt het plangebied vermoedelijk op een dekzandrug (zie figuur 5).

### **Actueel Hoogtebestand Nederland (AHN)**<sup>10</sup>

Het Actueel Hoogtebestand Nederland vormt een belangrijke aanvullende informatiebron voor de landschapsanalyse. Dit met behulp van laseraltimetrie verkregen digitale bestand vormt een gedetailleerd beeld van het huidige reliëf in het plangebied. Uitgaande van het AHN ligt het plangebied op een oost-west georiënteerde dekzandrug, waarop ook de oorspronkelijke kernen van Vlijmen en Nieuwkuik liggen. Zowel ten noorden als ten zuiden van deze dekzandrug liggen laaggelegen gebieden (zie figuur 6).

### **Bodemkunde**

Doordat het plangebied zich binnen de bebouwde kom van Vlijmen bevindt, is de bodemopbouw niet gekarteerd (zie figuur 7). Op basis van de in de omgeving voorkomende eenheden ligt het plangebied vermoedelijk op een hoge zwarte enkeerdgrond.

Enkeerdgronden zijn oude bouwlanden, die vanaf de late Middeleeuwen op de Pleistocene zandgronden zijn ontstaan door het opbrengen van mest (uit potstallen) vermengd met plaggen, die gestoken werden op de woeste gronden (zoals heide, bossen en beekdalen). Dergelijke gronden zijn eerst ontstaan op de hogere delen van het landschap en hebben zich later uitgebreid tot de lagere delen. Ze bestaan uit dikke lagen leemarme en humusrijke gronden. Hun voorkomen valt veelal samen met de zogenaamde esdekken. Het belang van een enkeerdgrond ligt in de beschermende kwaliteiten van het dek. Eventuele archeologische waarden worden in de regel door het dikke dek beschermd tegen verstoring door onder andere agrarische activiteiten. Sinds de jaren 80 van de 20<sup>e</sup> eeuw is er een grotere en meer systematische aandacht voor essen en plaggenbodems in Nederland. In veel gevallen bleken de betreffende terreinen een hoge dichtheid aan verhoudingsgewijs goed geconserveerde archeologische overblijfselen te bevatten, soms zelfs complete archeologische landschappen. De vaak opmerkelijke resultaten vormen de belangrijkste bron voor de beschrijving van de bewoning en het landgebruik in de zandlandschappen voor de periode vanaf de Midden-Bronstijd tot in de Nieuwe tijd. Veel hiervan representeert de vroegere geschiedenis van de dorpen die tussen de 9<sup>e</sup> en de 12<sup>e</sup> eeuw naast de essen kwamen te liggen. De rijkheid aan archeologische resten leidde er toe

---

<sup>9</sup> [www.dinoloket.nl](http://www.dinoloket.nl).

<sup>10</sup> [www.ahn.nl](http://www.ahn.nl).

dat de hoger en droger gelegen plaggendecken of enkeerdgronden op de Indicatieve Kaart van Archeologische Waarden (IKAW) over het algemeen een hoge indicatieve waarde kregen.<sup>11</sup>

### **Grondwatertrap**

Grondwatertrappen zijn een indicatie voor de diepte van de grondwaterstand en de seizoensfluctuatie daarvan. De grondwatertrappenindeling is gebaseerd op de gemiddeld hoogste (GHG) en de gemiddeld laagste grondwaterstand (GLG). Hiermee worden de winter- en zomergrondwaterstanden gekarakteriseerd in een jaar met een gemiddelde neerslag en verdamping. In stedelijk gebied zijn geen grondwatertrappen bepaald. Deze worden als 'witte vlekken' op de Bodemkaart van Nederland (1:50.000) weergegeven.

Tabel III geeft een overzicht van de klassengrenzen die worden aangehouden bij de indeling van de grondwatertrappen. De trappen worden vastgesteld op een schaal van I tot VII van respectievelijk extreem nat tot extreem droog. Bij sommige grondwatertrappen is een \* weergegeven: het gaat hier om tussenliggende grondwatertrappen die een drogere variant vertegenwoordigen.

**Tabel III. Grondwatertrappenindeling<sup>12</sup>**

Grondwatertrap	I	II*	III*	IV	V*	VI	VII*
GHG (cm -mv)	-	-	<40	>40	<40	40-80	>80
GLG (cm -mv)	<50	50-80	80-120	80-120	>120	>120	>120

<sup>1)</sup> Bij deze grondwatertrappen wordt een droger deel onderscheiden  
<sup>2)</sup> Een met een \* achter de code als onderverdeling aangegeven "zeer droog deel" heeft een GHG dieper dan 140 cm beneden maaiveld

Gebiedsdelen met een goede ontwatering (Grondwatertrap VI en VII) zijn zeer geschikt voor landbouw en vormden mede daarom, vooral in het verleden, een aantrekkelijk vestigingsgebied. Tevens is het grondwaterpeil een indicatie voor de conservering van metalen en organische resten. Vanwege de ligging binnen de bebouwde kom van Vlijmen is de grondwatertrap van het plangebied niet bekend. Op basis van de in de omgeving voorkomende eenheden zal het plangebied vermoedelijk in een zone met grondwatertrap VII liggen. Vanwege deze diepe grondwaterstand is niet te verwachten dat de toekomstige bebouwing het grondwaterpeil zal beïnvloeden.

### **Vergraven gronden**

De vergraven grondenkaart van de provincie Noord-Brabant geeft weer welke gebieden vergraven zijn en voor welk doel. Het zuidoostelijke kwadrant van het plangebied is volgens deze kaart vergraven voor zandwinning. Mogelijk houdt deze zandwinning samen met de voormalige hoge rug direct ten oosten van het plangebied. Het is niet bekend of de ontgroning echt heeft plaatsgevonden, of dat er uitsluitend een ontgrondingsvergunning is aangevraagd.

## **3.7 Archeologische waarden**

Voor de uitkomst van het bureauonderzoek is het van belang de bekende archeologische waarden (al dan niet volledig onderzocht) te beschrijven. Een belangrijke informatiebron is het landelijke ARChEologisch Informatie Systeem (ARCHIS), dat beheerd wordt door de Rijksdienst voor het Cultureel Erfgoed (RCE).<sup>13</sup> In dit systeem worden alle archeologische gegevens verzameld en via internet zijn deze door bevoegden te raadplegen.

<sup>11</sup> Van Doesburg et al., 2007.

<sup>12</sup> Locher & de Bakker, 1990.

<sup>13</sup> Archeologisch informatiesysteem Archis3, Rijksdienst voor het Cultureel Erfgoed (RCE), Amersfoort

De bekende archeologische waarden zijn middels kaartmateriaal weergegeven in figuur 8. Tevens zijn in de figuur de indicatieve archeologische waarde en de in ARCHIS geregistreerde AMK-terreinen, waarnemingen, vondstmeldingen en onderzoeksmeldingen binnen een straal van 1000 m weergegeven.

#### **Indicatieve archeologische waarde**

De IKAW (Indicatieve Kaart Archeologische Waarde) geeft voor heel Nederland de trefkans aan op het voorkomen van archeologische resten. Die trefkans is aangegeven in vier categorieën (per land- en waterbodem): een hoge, middelhoge, lage en zeer lage verwachting. Bebouwde gebieden, waarvan geen bodemkundige of geologische gegevens bekend zijn, zijn niet gekarteerd. Aangezien de gemeentelijke beleidskaart een hoger detailniveau heeft dan de IKAW is de IKAW voor het onderzoek niet geraadpleegd.

#### **Cultuurhistorische Waardenkaart Provincie Noord-Brabant**

In aanvulling op de IKAW hebben veel provincies een eigen verwachtingskaart vervaardigd, waarin veel lokale gebiedskennis is opgenomen. In de CHW-kaart van de provincie Noord-Brabant heeft de provincie het provinciaal 'belang aangeduid'. Dit belang bestaat uit 21 cultuurhistorische en 16 archeologische landschappen. In de 21 cultuurhistorische landschappen heeft de provincie verschillende cultuurhistorische vlakken gedefinieerd. De 16 archeologische landschappen hebben tot doel om het bodemarchief in de bewuste gebieden duurzaam en in samenhang te behouden. Het plangebied ligt niet in een provinciaal cultuurhistorisch of archeologisch landschap.

#### **Archeologische verwachtingskaart Gemeente Heusden**

Sinds 2007 is de Wet op de Archeologische Monumentenzorg van kracht (WAMZ). Het doel van deze wet is te voorkomen dat archeologische waarden uit het verleden verloren gaan. In deze wet zijn de gemeenten verantwoordelijk voor het beheer van het bodemarchief binnen hun grondgebied. Voor een goed beheer van dit bodemarchief gebruikt de gemeente een archeologische beleidskaart. De archeologische beleidskaart geeft een gemeentebreed overzicht van bekende en te verwachten archeologische waarden. De kaart maakt inzichtelijk waar en bij welke ruimtelijke ingrepen een archeologisch onderzoek verplicht is en wordt als toetsingskader gebruikt voor ruimtelijke procedures.

Volgens de archeologische beleidskaart van de gemeente Heusden ligt het plangebied binnen een gebied met een hoge archeologische verwachting (zie figuur 9). Binnen deze gebieden dient, bij planvorming en voorafgaand aan vergunningverlening vroegtijdig een inventariserend archeologisch onderzoek te worden uitgevoerd.<sup>14</sup>

#### **AMK-terreinen binnen het onderzoeksgebied**

De Archeologische Monumentenkaart (AMK) bevat een overzicht van archeologische monumenten/terreinen in Nederland. De terreinen zijn beoordeeld op verschillende criteria (kwaliteit, zeldzaamheid, representativiteit, ensemblewaarde en belevingswaarde). Op grond daarvan zijn deze ingedeeld in vier categorieën; terreinen met archeologische waarde, een hoge archeologische waarde, een zeer hoge archeologische waarde of een zeer hoge archeologische waarde met een beschermde status. Binnen zowel het plangebied als het onderzoeksgebied liggen geen AMK-terreinen (zie figuur 8).

---

<sup>14</sup> Hessing e.a., 2011

### **In het verleden uitgevoerde archeologische onderzoeken binnen het onderzoeksgebied**

Binnen het onderzoeksgebied zijn in de afgelopen jaren door verschillende archeologische bedrijven en instellingen in totaal 17 archeologische onderzoeken uitgevoerd. Het gaat daarbij om bureauonderzoeken, booronderzoeken veldkarteringen en proefsleufonderzoeken (zie Tabel IV en figuur 8).

**Tabel IV. Overzicht onderzoeksmeldingen**

Zaakidentificatie (OM-nummer)	Situering t.o.v. plangebied	Aard, uitvoerder en resultaten van het onderzoek
3987148100	25 meter ten zuidwesten	Type onderzoek: booronderzoek Toponiem: Bo Ivo Vlijmen Vliedbergweg 30 Vlijmen Uitvoerder: Transect Datum: 26-01-2016 Resultaat: Onderzoek nog niet afgerond
3299199100 en 3299206100	250 meter ten oosten	Type onderzoek: bureauonderzoek en booronderzoek Toponiem: Plan Vliedberg Vlijmen Uitvoerder: Econsultancy BV Datum: 09-09-2015 Resultaat: Uit de landschappelijke ligging op een dekzandruggencomplex ver van een beekdal blijkt dat het plangebied vanaf het Laat Paleolithicum ongeschikt is geweest voor jagers-verzamelaars maar vanaf het Neolithicum geschikt is voor landbouwers. De archeologische verwachting voor de periodes Paleolithicum en Mesolithicum is laag. Voor de periodes Neolithicum tot en met de Nieuwe tijd heeft het plangebied een hoge archeologische verwachting. Op basis van de waargenomen bodemverstoringen in het plangebied kan worden geconcludeerd dat archeologische waarden niet meer <i>in situ</i> worden verwacht. Op grond van de resultaten van het bureau- en veldonderzoek adviseert Econsultancy om het plangebied vrij te geven.
2123011100 (17869)	350 meter ten noorden	Type onderzoek: booronderzoek Uitvoerder: Bureau Interdisciplinaire Landschapsanalyse Datum: 25-06-2002 Onderzoeksnummer: 16427 Resultaat: Actieve graafbegeleiding voor het centrale deel van het tracé.
2156741100 (22649)	500 meter ten oosten	Type onderzoek: booronderzoek Toponiem: Nassaulaan 32 Uitvoerder: ADC ArcheoProjecten Datum: 19-05-2007 Onderzoeksnummer: 18543 Resultaat: Het advies is om in het plangebied een inventariserend veldonderzoek uit te voeren door middel van het aanleggen van proefsleuven (IVO-P), teneinde gaafheid, omvang, datering en conservering van archeologische resten te onderzoeken.
2177194100 (25592)	500 meter ten oosten	Type onderzoek: proefsleuvenonderzoek Toponiem: Vlijmen Uitvoerder: Synthebra BV Datum: 03-12-2007 Resultaat: Op basis van de lage waardering adviseert Synthebra bv dat de het onderzoeksgebied kan worden vrijgegeven. Het definitieve selectiebesluit zal worden genomen door het bevoegd gezag, de gemeente Heusden.
2288180100 (41228)	500 meter ten noordoosten	Type onderzoek: proefsleuvenonderzoek Toponiem: Nassaulaan 32 Uitvoerder: Synthebra BV Datum: 03-12-2007 Onderzoeksnummer: 22218 Resultaat: Op basis van de lage waardering adviseert Synthebra bv dat het onderzoeksgebied kan worden vrijgegeven. Het definitieve selectiebesluit zal worden genomen door het bevoegd gezag, de gemeente Heusden.
2218852100 (31529)	550 meter ten noorden	Type onderzoek: booronderzoek Uitvoerder: BAAC BV Datum: 18-11-2008 Onderzoeksnummer: 23925 Resultaat: Vervolgonderzoek wordt aanbevolen in het westelijke, iets hogere deel van het plangebied. Er is daar een intact plaggendek aangetroffen met een restant van een podzolbodem. Ook ligt dit deel het dichtst in de buurt van een nabije vondstmelding. Het vervolgonderzoek wordt aanbevolen in de vorm van proefsleuven
2261514100 (37525)	600 meter ten zuidwesten	Type onderzoek: veldkartering Uitvoerder: RAAP Archeologisch Adviesbureau Datum: 13-10-2009 Onderzoeksnummer: 44590 Resultaat: Geen vervolg noodzakelijk.
2167409100 (24148)	650 meter ten noordwesten	Type onderzoek: booronderzoek Toponiem: Middelweg Uitvoerder: Synthebra BV Datum: 05-09-2007

		Onderzoeksnummer: 28933 Resultaat: Op basis van het bureauonderzoek en karterend inventariserend veldonderzoek wordt vervolgonderzoek niet noodzakelijk geacht voor het plangebied.
2423506100 (59051)	650 meter ten westen	Type onderzoek: booronderzoek Toponiem: Goudenregenstraat Uitvoerder: BAAC BV Datum: 04-11-2013 Onderzoeksnummer: 47801 Resultaat: geen vervolgonderzoek noodzakelijk.
2231511100 (33301)	700 meter ten noordoosten	Type onderzoek: bureauonderzoek Toponiem: A59 Geluidsscherm Sectie 12-2 Uitvoerder: BAAC BV Datum: 03-02-2009 Onderzoeksnummer: 24785 Resultaat: onbekend.
2267566100 (38336)	700 meter ten noordoosten	Type onderzoek: booronderzoek Toponiem: Geluidsscherm S12-2 Uitvoerder: BAAC BV Datum: 02-12-2009 Onderzoeksnummer: 28880 Resultaat: De bodem is (sub)recent over de kop geweest, derhalve geen vervolgonderzoek
2320360100 (45520)	750 meter ten noordoosten	Type onderzoek: booronderzoek Toponiem: Mortelweg Uitvoerder: Becker en Van de Graaf Datum: 01-03-2011 Onderzoeksnummer: 47722 Resultaat: Op basis van het uitgevoerde bureau- en veldonderzoek wordt verwacht dat vooral in de top van het dekzand archeologische resten kunnen voorkomen uit de perioden Paleolithicum tot en met Late IJzertijd of Vroeg-Romeinse tijd. Deze mogelijk aanwezige resten zullen als gevolg van de voorgenomen ontwikkeling geheel worden verstoord. Omdat de eventuele resten naar verwachting vooral zullen bestaan uit concentraties van vuursteen en eventueel aardewerk, wordt geadviseerd een vervolgonderzoek uit te voeren in de vorm van een karterend booronderzoek.
2315590100 (44941)	850 meter ten noordoosten	Type onderzoek: booronderzoek Toponiem: Geerpark Uitvoerder: BAAC BV Datum: 19-01-2011 Onderzoeksnummer: 34563 Resultaat: Gezien de natte dus ongunstige omstandigheden is landschappelijk gezien de kans op archeologische sporen en/of resten laag. Ook zijn de gehele bovenkant van de afzettingen en eventuele bodemvorming of plaggendeek volledig verstoord. Waarschijnlijk is dat het gevolg van de bouw en sloop van eerder aanwezige woningen en de aanleg van het huidige pand. Bovendien zijn geen archeologische indicatoren aangetroffen. Daarom geldt op grond van het uitgevoerde onderzoek een lage verwachting voor alle perioden. Concluderend adviseert BAAC bv dat vervolgonderzoek niet noodzakelijk is en dat het plangebied vrijgeven kan worden voor toekomstige ontwikkeling.
2432473100 (60164)	950 meter ten zuidoosten	Type onderzoek: booronderzoek Uitvoerder: BAAC BV Datum: 30-01-2014 Onderzoeksnummer: 48431 Resultaat: Er geen aanwijzingen voor eventueel aanwezige archeologische resten binnen het plangebied aanwezig binnen de verstoringsdiepte van 150 cm -mv. Er wordt geadviseerd geen nader vervolgonderzoek uit te voeren.
2123028100 (17870)	1000 meter ten noordwesten	Type onderzoek: booronderzoek Toponiem: Heusden Uitvoerder: Bureau Interdisciplinaire Landschapsanalyse Datum: 02-04-2002 Resultaat: Toenmalig AAO op de terreindelen met een intact bodemprofiel en de vondst van archeologische indicatoren.

### **Vondsten binnen het onderzoeksgebied**

In ARCHIS staan alle bekende archeologische vondsten geregistreerd. Binnen het plangebied zijn geen vondsten geregistreerd. Binnen het onderzoeksgebied staat één vondst geregistreerd (zie Tabel V en figuur 8).

**Tabel V. Overzicht ARCHIS-vondsten**

Vondstnummer (Waarnemingsnr.)	Locatie t.o.v. plangebied	Datering
2904152100 (35955)	550 meter ten zuidoosten	Complextype: bewoning (inclusief verdediging) Laat-Paleolithische, Mesolithische en Neolithische artefacten en een grote hoeveelheid aardewerkscherven uit Bronstijd en IJzertijd, aan de oppervlakte verzameld door André van Zon uit Vlijmen op de voormalige Konijnenberg (nu woonwijk de Vliedberg).  <i>Paleolithicum - IJzertijd :</i>



### **NUMIS**

NUMIS, oftewel het NUMismatisch InformatieSysteem, is een database waarin beschrijvingen zijn te vinden van in Nederland gevonden munten, penningen en andere numismatische voorwerpen. In NUMIS zijn alle bij het Geldmuseum bekende schatvondsten beschreven. Van de losse vondsten is met name materiaal van vóór het jaar 1600 na Christus opgenomen.<sup>15</sup> Aangezien de accuratesse van de gegevens in NUMIS niet toereikend is voor dit onderzoek, is NUMIS niet geraadpleegd.

### **3.8 Aanvullende informatie**

#### *Heemkundekring*

Voor aanvullende informatie is contact gezocht met de plaatselijke Heemkundekring Onsenoort. De Heemkundekring gaf aan dat: *Belangrijk is waar vroeger de Konijnenberg precies lag. De Konijnenberg was een stuifheuvel, ontstaan aan de noordoostkant van een vroegere gemeint (meent), die door overexploitatie aan het stuiven was gegaan. Hij werd afgegraven i.v.m. de bouw van de nieuwe wijk "De Vliedberg", een naam die herinnert aan de Konijnenberg als toevluchtsoord bij overstromingen, voor het laatst in 1880/81. Op de stuifvlakte ten zuidwesten van de stuifheuvel verzamelde André van Zon uit Vlijmen destijds veel prehistorisch materiaal, waarvan de lithische artefacten in 1967 in mijn bezit kwamen. Het ging om ruim 40 stukken, o.a. een kleine Tjongerspits, een combinatie RA-steker/beksteker, een RA-steker en een AA-steker uit het jong-paleolithicum (Federmessercultuur), een krabber van Wommersomkwartsiet en een C-spits uit de Midden-Steentijd, een neolithische steelkrabber en een gebroken gepolijste bijl van Rijckholt-vuursteen (Michelsbergcultuur?) en een eveneens neolithisch gedeelte van een gepolijste wig. Dochter Marijke van Zon behield een volle lade van een oud kabinet met aardwerkscherven uit de IJzertijd, sommige met kwartsverschraling wellicht nog uit de Late Bronstijd. Maar nogmaals, waar lag precies die Konijnenberg? De hoeveelheid aardwerkscherven doet zelfs denken aan een urnenveld. Maar de vraag doet zich bovendien voor, wat er van eventuele sporen kan zijn overgebleven na de bouw van de nieuwe woonwijk.*

Mogelijk betreft de Konijnenberg de heuvel of rug die direct ten oosten van het plangebied staat aangegeven. Het plangebied kan dan mogelijk op de stuifvlakte hebben gelegen. Het is ook mogelijk dat de stuifvlakte het voormalige heidegebied op 350 meter ten zuiden van het plangebied betreft (zie kaarten figuur 4).

### **3.9 Korte bewoningsgeschiedenis van Vlijmen<sup>16</sup>**

In deze paragraaf wordt een bespreking van de bewoningsgeschiedenis van de streek gegeven. Een algemene ontwikkeling van de bewoningsgeschiedenis van Nederland wordt weergegeven in bijlage 2.

Over de betekenis van de naam Vlijmen valt weinig met zekerheid te zeggen. De oudste schriftelijke bron spreekt van Vlimen, wat "heim in een waterrijke streek" zou kunnen betekenen. Het dorp dankt zijn ontstaan aan de heer van Heusden, die het in 962 stichtte. Deze ouderdom wordt bevestigd door aardwerkscherven, die bij de Hongerenburg (nabij Voordijk nr. 63) zijn gevonden. De Hongerenburg, misschien het eerste stenen gebouw van Vlijmen, wordt vermeld in 1375; het laatste restant ervan is verkocht in 1662. Van het middeleeuwse Vlijmen is betrekkelijk weinig bekend. Er moet al vroeg een kerk hebben gestaan, want het kruis van de huidige Hervormde Kerk draagt het jaartal 1122.

De hedendaagse wijk "De Vliedberg", waar ook het plangebied in ligt, was oorspronkelijk een groot heideveld, verdeeld in de Lage Heide, Middelheide en Hoge Heide, die van elkaar werden geschei-

<sup>15</sup> [www.geldmuseum.nl/museum/content/zoeken-numis](http://www.geldmuseum.nl/museum/content/zoeken-numis).

<sup>16</sup> [www.heusdeninbeeld.nl](http://www.heusdeninbeeld.nl)

den door het Hofpad en de Heisteeg. In de Zuidwesthoek lag de "Santberg", later Konijnenberg genoemd. Het is een oud gebied, dat al in voorhistorische tijden verschillende malen bewoond is geweest. Er zijn enkele vondsten gedaan uit de periode van 10.000 - 9.000 voor Christus en van 6.000 - 5.000 voor Chr., terwijl er ook in de tijd van de eerste veeteelt en landbouw, voor dit gebied circa 3.000 - 2.000 voor Chr. mensen hebben gewoond, wat o.a. blijkt uit de vondst van een gebroken steenen bijl. Ook in de latere IJzertijd (rond 200 voor Chr.) was de huidige Vliedberg in trek als woonplaats, getuige de vondsten van veel aardewerk scherven en een spinsteentje.

### 3.10 Gespecificeerd archeologisch verwachtingsmodel

Op grond van het bureauonderzoek is de volgende gespecificeerde archeologische verwachting opgesteld:

**Tabel VI. Gespecificeerde archeologische verwachting**

Archeologische periode	Gespecificeerde verwachting	Te verwachten resten en/of sporen	Relatieve diepte t.o.v. het maaiveld
(Laat-)Paleolithicum	Laag	Vuursteenstrooiingen en vuurstenen gebruiksvoorwerpen	Onder het eerddek en in de top van de dekzandafzettingen
Mesolithicum	Laag	Vuursteenstrooiingen en vuurstenen gebruiksvoorwerpen	Onder het eerddek en in de top van de dekzandafzettingen
Neolithicum	Hoog	Akkerlaag en/of nederzettingssporen, grafvelden, rituele plaatsen: kleine fragmenten aardewerk, natuursteen en vuurstenen gebruiksvoorwerpen, houtskool en gebruiksvoorwerpen	Onder het eerddek en in de top van de dekzandafzettingen
Bronstijd	Hoog	Akkerlaag en/of nederzettingssporen, grafvelden, rituele plaatsen: kleine fragmenten aardewerk, natuursteen en vuurstenen gebruiksvoorwerpen, metaalresten, houtskool, botresten en gebruiksvoorwerpen	Onder het eerddek en in de top van de dekzandafzettingen
IJzertijd	Hoog	Akkerlaag en/of nederzettingssporen, grafvelden, rituele plaatsen: kleine fragmenten aardewerk, natuursteen, metaalresten, glasresten, houtskool, botresten en gebruiksvoorwerpen	Onder het eerddek en in de top van de dekzandafzettingen
Romeinse tijd	Hoog	Akkerlaag en/of nederzettingssporen, grafvelden, rituele plaatsen: kleine fragmenten aardewerk, natuursteen, metaalresten, glasresten, houtskool, botresten en gebruiksvoorwerpen	Onder het eerddek en in de top van de dekzandafzettingen
Middeleeuwen	Hoog	Bewoningssporen van een (boeren)erf: kleine fragmenten aardewerk, metaalresten, glasresten, houtskool, botresten, organische resten en gebruiksvoorwerpen	Onder het eerddek en in de top van de dekzandafzettingen
Nieuwe tijd	Hoog	Bewoningssporen van een (boeren)erf: kleine fragmenten aardewerk, metaalresten, glasresten, houtskool, botresten, organische resten en gebruiksvoorwerpen	Onder maaiveld/in het eerddek en in de top van de dekzandafzettingen

Uit de landschappelijke ligging, op een uitgestrekt dekzandgebied blijkt dat het plangebied vanaf het Paleolithicum bewoonbaar is geweest voor jagers-verzamelaars en vanaf het Neolithicum voor landbouwers. De kans op het voorkomen van archeologische resten is, vanwege de ligging ver weg van een gradiëntzone naar een beekdal, laag voor Paleolithicum en Mesolithicum. Een gradiëntzone was een gunstig leefgebied voor jagers-verzamelaars. Omdat van archeologische resten uit het Laat Pa-

leolithicum en Mesolithicum vuursteenstrooiingen en gebruiksvoorwerpen worden verwacht in gradiëntsituaties in de nabijheid van beekdalen is de verwachting dat deze in het plangebied aanwezig zijn daarom laag. Voor landbouwers zal het plangebied op basis van de ligging op een uitgestrekte dekzandrug een geschiktere locatie voor bewoning zijn geweest. Het plangebied heeft daarom een hoge verwachtingswaarde voor archeologische resten uit het Neolithicum tot en met de Nieuwe tijd. Op basis van de waarnemingen van de lokale amateurarcheologen kunnen met name resten uit de Bronstijd en IJzertijd worden verwacht. Deze archeologische resten worden verwacht onder het eerddek en in de top van de oorspronkelijke C-horizont. De vondstenlaag is opgenomen onder in het eerddek; hier wordt ook wel van 'cultuurlaag' gesproken: een doorwerkte oude bodem tussen het eerddek en de ongeroerde ondergrond met kleine fragmenten aardewerk, natuursteen, vuursteen en houtskool. Archeologische sporen worden verwacht tot ongeveer 25 cm in de top van de C-horizont. Organische resten en bot zullen door de relatief droge en zure bodemomstandigheden slecht zijn geconserveerd. Het complextype en de omvang kunnen niet nader worden gespecificeerd door de beperkte gegevens.

### **Bodemverstoring**

Dat een gebied een middelhoge of hoge archeologische verwachting heeft, betekent niet dat eventuele aanwezige archeologische resten behoudenswaardig zijn. De waarde van archeologische vindplaatsen wordt grotendeels bepaald door de mate waarin grondsporen dan wel vondsten *in situ* bewaard zijn gebleven.

Het zuidoostelijke kwadrant van het plangebied is in het verleden mogelijk ontgrond. Verder is het plangebied de afgelopen 50 jaar bebouwd geweest met een school die recentelijk is gesloopt. Door graafwerkzaamheden bij zowel de bouw- als de sloopactiviteiten kunnen eventueel aanwezige archeologische waarden, die vanaf het maaiveld worden verwacht, mogelijk verloren zijn gegaan.

### **3.11 Beantwoording onderzoeksvragen bureauonderzoek**

Voor het bureauonderzoek is een drietal onderzoeksvragen opgesteld. Hieronder worden deze vragen beantwoord voor zover het bureauonderzoek de daarvoor benodigde gegevens hebben opgeleverd.

- Wat is er bekend over bodemversturende ingrepen binnen het plangebied uit het verleden? Is er bijvoorbeeld informatie bekend over vroegere ontgroningen, bodemsaneringen, egalisaties, diepplougen of landinrichting?  
*Het zuidoostelijke kwadrant van het plangebied is in het verleden mogelijk ontgrond. Verder is het plangebied de afgelopen 50 jaar bebouwd geweest met een school die recentelijk is gesloopt. Door graafwerkzaamheden bij zowel de bouw- als de sloopactiviteiten kunnen eventueel aanwezige archeologische waarden, die vanaf het maaiveld worden verwacht, mogelijk verloren zijn gegaan.*
- Ligt het plangebied binnen een landschappelijke eenheid, welke vanuit archeologisch oogpunt een specifieke aandachtslocatie kan betreffen (zoals een relatief hoge dekzandkop of -rug, nabij een veengebied, een beekdal)?  
*Uit de landschappelijke ligging, op een uitgestrekt dekzandgebied blijkt dat het plangebied vanaf het Paleolithicum bewoonbaar is geweest voor jagers-verzamelaars en vanaf het Neolithicum voor landbouwers.*
- Wat is de gespecificeerde archeologische verwachting van het plangebied?  
*De archeologische verwachting voor de periodes Paleolithicum en Mesolithicum is laag. Voor de periodes Neolithicum tot en met de Nieuwe tijd heeft het plangebied een hoge archeologische verwachting.*

## 4 INVENTARISEREND VELDONDERZOEK

### 4.1 Methoden

Het inventariserend veldonderzoek is uitgevoerd in de vorm van een verkennend booronderzoek, conform de eisen van de KNA, versie 3.3, specificatie VS03. Voor het inventariserend veldonderzoek is op 25 mei 2016 door drs. M. Stiekema (senior prospector) een Plan van aanpak (PvA) opgesteld.

In totaal zijn er met behulp van een edelmanboor (diameter 7 cm) vijf boringen tot maximaal 1,50 m - mv gezet (zie figuur 10). De boringen zijn verspreid binnen het plangebied gezet. De boringen zijn verspringend ten opzichte van elkaar gezet, waardoor een systeem bestaande uit gelijkbenige driehoeken ontstaat. Bij het zetten van de boringen is rekening gehouden met de ligging van de voormalige gebouwen, zodat er een beeld van het bodemprofiel wordt verkregen van zowel onder als naast de voormalige bebouwing. De boringen zijn lithologisch conform de Archeologische Standaard Boorbeschrijvingsmethode beschreven.<sup>17</sup> De boringen zijn met meetlinten ingemeten (x- en y-waarden). Van alle boringen is de maaiveldhoogte afgeleid van het Actueel Hoogtebestand Nederland (AHN).

Aan de hand van het opgeboorde materiaal is beoordeeld of er wel, geen of slechts deels sprake is van een gaaf bodemprofiel. Tevens is gekeken naar de aanwezigheid van mogelijke vegetatie- en/of cultuurlagen, die zichtbaar zijn als bodemverkleuringen. Het opgeboorde materiaal is in het veld door middel van versnijden/verkruiemelen geïnspecteerd op het voorkomen van archeologische indicatoren, zoals fragmenten vuursteen, aardewerk, houtskool, verbrand leem en bot.

### 4.2 Resultaten

#### **Geologie en bodem**

De resultaten van de boringen zijn opgenomen in de vorm van boorprofielen en worden in bijlage 5 weergegeven. Op basis van deze boorprofielen kan de bodemopbouw als volgt worden beschreven.

In het plangebied is bij alle boringen matig fijn, zwak siltig zand aangetroffen. De bovenste 50 tot 90 cm bestond bij alle boringen uit een zwak humeuze, verstoorde eerdlaag. De verstoringen kenmerken zich door de plaatselijke gevlektheid van het sediment en de aanwezigheid van baksteen- en puinfragmenten.

Onder het (verstoorde) eerddek zijn onverstoorde dekzandafzettingen aangetroffen. In de top van de onverstoorde dekzandafzettingen is bij alle boringen een podzol-B-horizont en/of een podzol-BC-horizont aangetroffen, die naar onder toe geleidelijk overgaat in een C-horizont.

Boring 3 ligt binnen een gebied dat is gekarteerd als (mogelijk) ontgrond (zie paragraaf 3.6). Omdat in boring 3 een gedeeltelijk intact podzolprofiel is aangetroffen, zal de ontgroning vermoedelijk niet of in beperkte mate hebben plaatsgevonden binnen het plangebied.

#### **Archeologie**

In geen van de boringen zijn archeologische indicatoren waargenomen. Het gaat hier echter om een verkennend bodemonderzoek, dat zich richt op de bodemopbouw en mogelijke bodemverstoringen die de archeologische trefkans kunnen beïnvloeden en niet zo zeer op het onderzoeken op de aanwezigheid van archeologische vondsten en/of sporen.

---

<sup>17</sup> Bosch, 2005.

### 4.3 Beantwoording onderzoeksvragen veldonderzoek

Voor het veldonderzoek is een aantal onderzoeksvragen opgesteld. Hieronder worden deze vragen beantwoord voor zover het veldonderzoek de daarvoor benodigde gegevens heeft opgeleverd;

- Wat is de bodemopbouw binnen het plangebied?  
*In het plangebied zijn bij alle boringen podzolprofielen, afgedekt door een eerddek aangetroffen.*
- Is het bodemprofiel binnen het plangebied intact of (geheel of gedeeltelijk) verstoord en indien verstoord, tot welke diepte gaat deze verstoring?  
*Er zijn bij alle boringen bodemverstoringen aangetroffen, veroorzaakt door de voormalige bebouwing in het plangebied. De verstoring beperkte zicht grotendeels tot het eerddek, waardoor het onderliggende dekzandpakket met daarin aanwezige podzolprofiel grotendeels onverstoord is gebleven.*
- Wat zijn de gevolgen van het in het plangebied aangetroffen bodemprofiel voor de gespecificeerde archeologische verwachting van het plangebied.  
*Op basis van de (deels) intacte podzolprofielen blijft de in het bureauonderzoek opgestelde gespecificeerde archeologische verwachting van het plangebied staan.*

## 5 CONCLUSIE EN ADVIES

### 5.1 Conclusie

Het bureauonderzoek toonde aan dat er zich mogelijk archeologische waarden in het plangebied zouden kunnen bevinden. In het bijzonder verhoogt de ligging van het plangebied direct naast een voormalige zandrug waarop archeologische resten uit de IJzertijd en mogelijk de Bronstijd zijn gevonden de kans daarop. Daarom is aansluitend een inventariserend veldonderzoek in de vorm van een verkennend booronderzoek uitgevoerd.

Er zijn bij alle boringen bodemverstoringen aangetroffen, veroorzaakt door de voormalige bebouwing in het plangebied. De verstoring beperkte zicht grotendeels tot het eerddek, waardoor het onderliggende dekzandpakket met daarin aanwezige podzolprofiel grotendeels onverstoord is gebleven. Op basis van de (deels) intacte podzolprofielen blijft de in het bureauonderzoek opgestelde gespecificeerde archeologische verwachting van het plangebied staan. Op basis van het behoud van een hoge trefkans voor archeologische resten van landbouwers vanaf het Neolithicum blijft de kans reëel dat archeologische resten binnen het plangebied aanwezig zijn.

### 5.2 Advies

Op grond van de resultaten van het bureau- en veldonderzoek adviseert Econsultancy om het plangebied nader te onderzoeken door middel van een IVO karterende en waarderende fase, proefsleuven (IVO-P).

De resultaten van onderhavig onderzoek dienen te worden beoordeeld door het bevoegd gezag (gemeente Heusden). Het bevoegd gezag neemt vervolgens een besluit.

## Literatuur

- Alterra, 2003: *Digitale Geomorfologische kaart van Nederland*, schaal 1:25.000.
- Amersfoort, H. & P.H. Kamphuis, 1990: *Mei 1940. De strijd op Nederlands grondgebied*. 's- Gravenhage.
- Berendsen, H.J.A., 2005: *Fysische Geografie van Nederland, deel 4: Landschappelijk Nederland. De fysisch-geografische regio's*. Van Gorcum, Assen.
- Berendsen, H.J.A. 2008: *Fysische Geografie van Nederland, deel 1: De vorming van het land. Inleiding in de geologie en de geomorfologie*. Van Gorcum, Assen.
- Bink, M. & M. Wesdorp, 2002: *Aanvullend Archeologisch Onderzoek in het plangebied Nederweert-Strateris. Zuidnederlandse Archeologische Rapporten 9, Amsterdam*
- Bosch, J.H.A., 2005: *Archeologische Standaard Boorbeschrijvingsmethode, Versie 5.2*. Utrecht (TNO-rapport, NITG 05-043-A).
- Debunne, B. & S. Kluiving, 2002: *Aanvullende Archeologische Inventarisatie (AAI) Strateris (gemeente Nederweert). BILAN-rapport 2012/15, Tilburg*
- Deeben, J.H.C. (red.) 2008: *De Indicatieve Kaart van Archeologische Waarden, derde generatie, Rapportage Archeologische Monumentenzorg 155, Amersfoort*.
- Doesburg, J. van, e.a. red., 2007: *Essen in zicht. Essen en plaggendecken in Nederland: onderzoek en beleid*. Amersfoort 2007.
- Gaauw, P. van der, 2008: *Provinciale archeologische aandachtsgebieden. Archeologisch selectiedocument*. Provincie Limburg.
- Hessing, W.A.M., e.a., 2011: *Archeologische verwachtingskaart voor de gemeenten Haaren, Heusden, Loon op Zand en Vught. Vestigia-rapport V09/1709, Amersfoort*
- Jong, L. de, 1969-1994: *Het Koninkrijk der Nederlanden in de Tweede Wereldoorlog*. 's- Gravenhage.
- Kars, H. & Smit, A. (red.) 2003: *Handleiding Fysiek Behoud Archeologisch Erfgoed. Degradatiemechanismen in sporen en materialen. Monitoring van de conditie van het bodemarchief*. Amsterdam (Geoarchaeological and Bioarchaeological Studies, 1).
- Klep C. & B. Schoenmaker, 1995: *De Bevrijding Van Nederland 1944-1945 - Oorlog op de flank*. Den Haag.
- Locher, W.P. & H. de Bakker, 1990: *Bodemkunde van Nederland. Deel 1: Algemene bodemkunde*. Malmberg, Den Bosch.
- Mulder, E.F.J. de, Geluk, M.C., Ritsema, I.L., Westerhoff, W.E., Wong, T.E. 2003: *De ondergrond van Nederland*. Wolters-Noordhoff, Groningen.
- Stichting voor Bodemkartering, 1972: *Bodemkaart van Nederland, 1:50.000, blad 57 Oost*
- Zwanenburg G.J., 1990: *En nooit was het stil - Kroniek van een luchtoorlog*. Emmen.

## **Bronnen**

AHN; internetsite, juni 2016.  
<http://www.ahn.nl>

Archeologisch informatiesysteem Archis3, Rijksdienst voor het Cultureel Erfgoed (RCE), Amersfoort, juni 2016.  
<https://archis.cultureelerfgoed.nl>

Bodemloket, internetsite, juni 2016.  
<http://www.bodemloket.nl>

Beeldbank Cultureelerfgoed; internetsite, juni 2016  
[www.beeldbank.cultureelerfgoed.nl](http://www.beeldbank.cultureelerfgoed.nl)

Cultuurhistorische Waardenkaart van de Provincie Noord-Brabant; internetsite, juni 2016.  
<http://www.brabant.nl/kaarten.aspx>

Dinoloket; internetsite, juni 2016.  
<http://www.dinoloket.nl/>

De Nederlandse Bank; internetsite, juni 2016.  
<https://nnc.dnb.nl/dnb-nnc-ontsluiting-frontend/#/numis/>

Indicatieve kaart Militair Erfgoed; internetsite, juni 2016.  
<http://www.ikme.nl/>

Kadaster Topotijdreis; internetsite, juni 2016.  
<http://www.topotijdreis.nl/>

SIKB; internetsite, juni 2016.  
<http://www.sikb.nl>

**Figuur 1. Situering van het plangebied binnen Nederland**





**Figuur 2. Detailkaart van het plangebied**

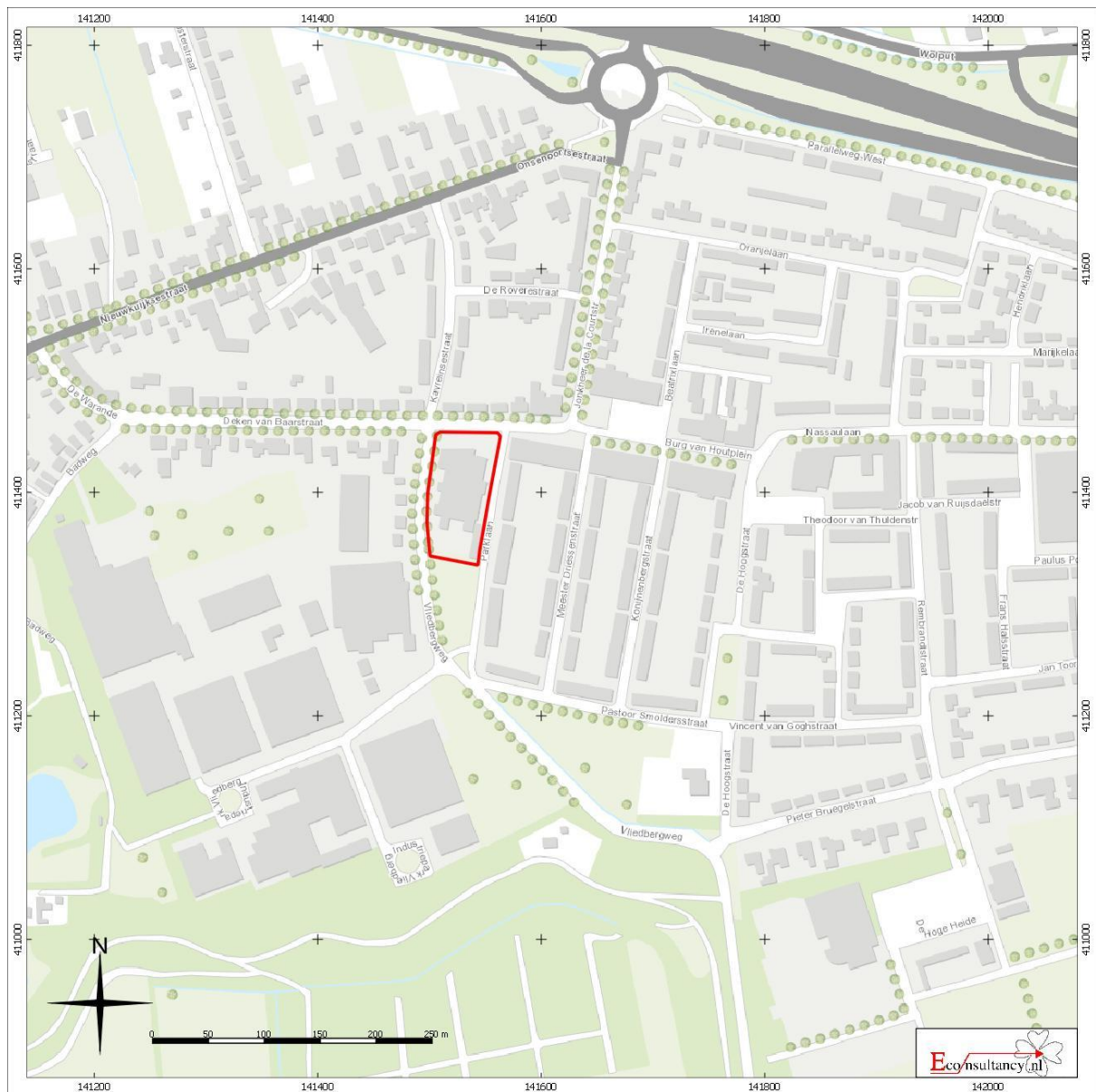

**Parklaan 2 te Vlijmen.**  
**Detailkaart van het plangebied**  
**Legenda**  
 **Plangebied**

**Figuur 3. Luchtfoto van het plangebied**



**Parklaan 2 te Vlijmen.**  
**Luchtfoto van het plangebied**

**Legenda**

 **Plangebied**

**Figuur 4. Situering van het plangebied binnen de historische kaarten**



**Figuur 5. Situering van het plangebied binnen de Geomorfologische kaart**

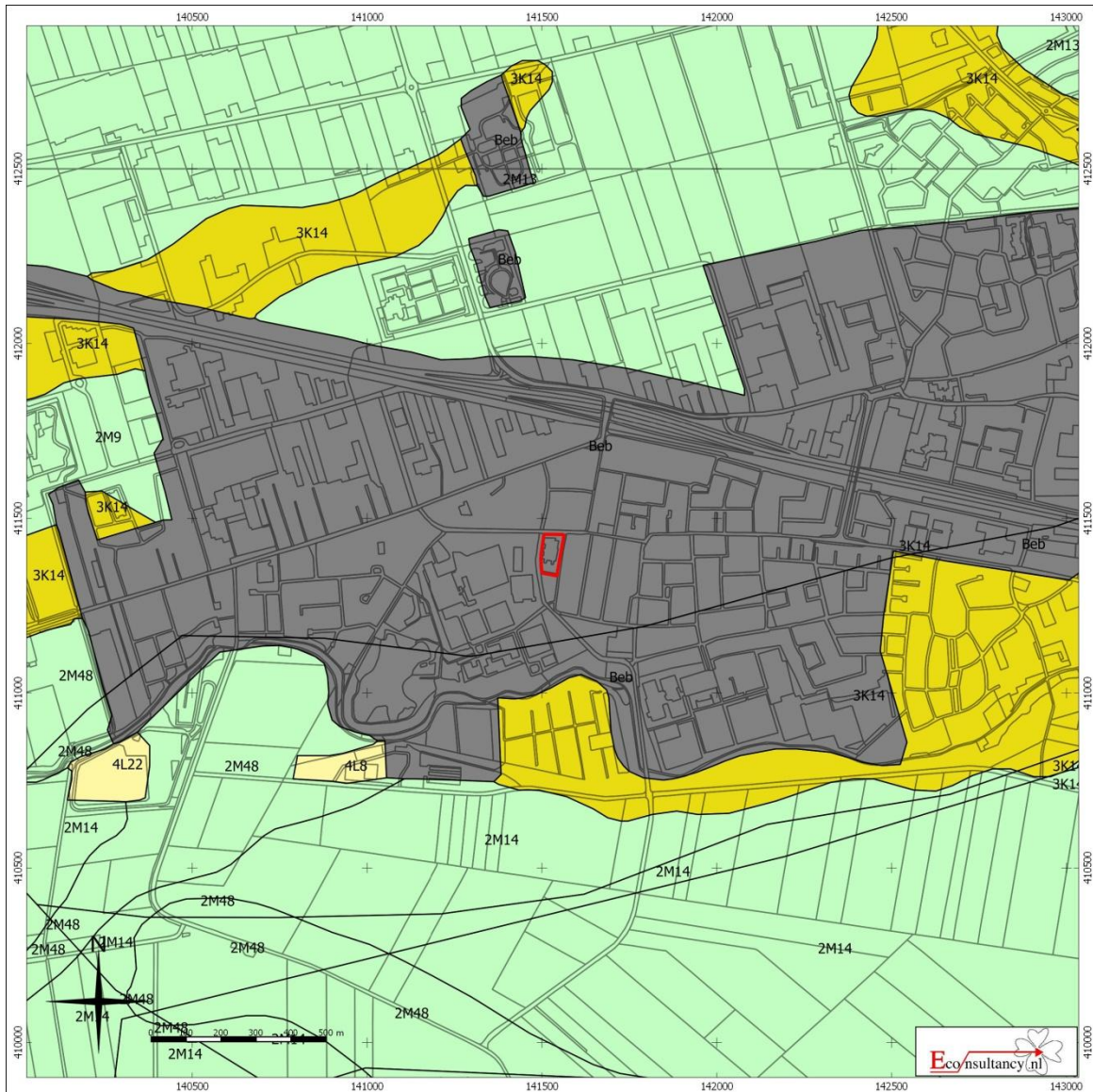

**Parklaan 2 te Vlijmen.**

**Situering van het plangebied binnen de Geomorfologische kaart**

 <b>Plangebied</b>	 Wanden	 Plateau-achtige vormen	 Laagten
	 Hoge heuvels en ruggen	 Waaivormige glooiingen	 Ondiepe dalen
	 Bebouwing	 Niet-waaivormige glooiingen	 Matig diepe dalen
	 Hoge duinen	 Lage ruggen en heuvels	 Diepe dalen
	 Plateaus	 Welvingen	 Water
	 Terrassen	 Vlakten	 Overige

**Figuur 6. Situering van het plangebied binnen het Actueel Hoogtebestand Nederland (AHN)**

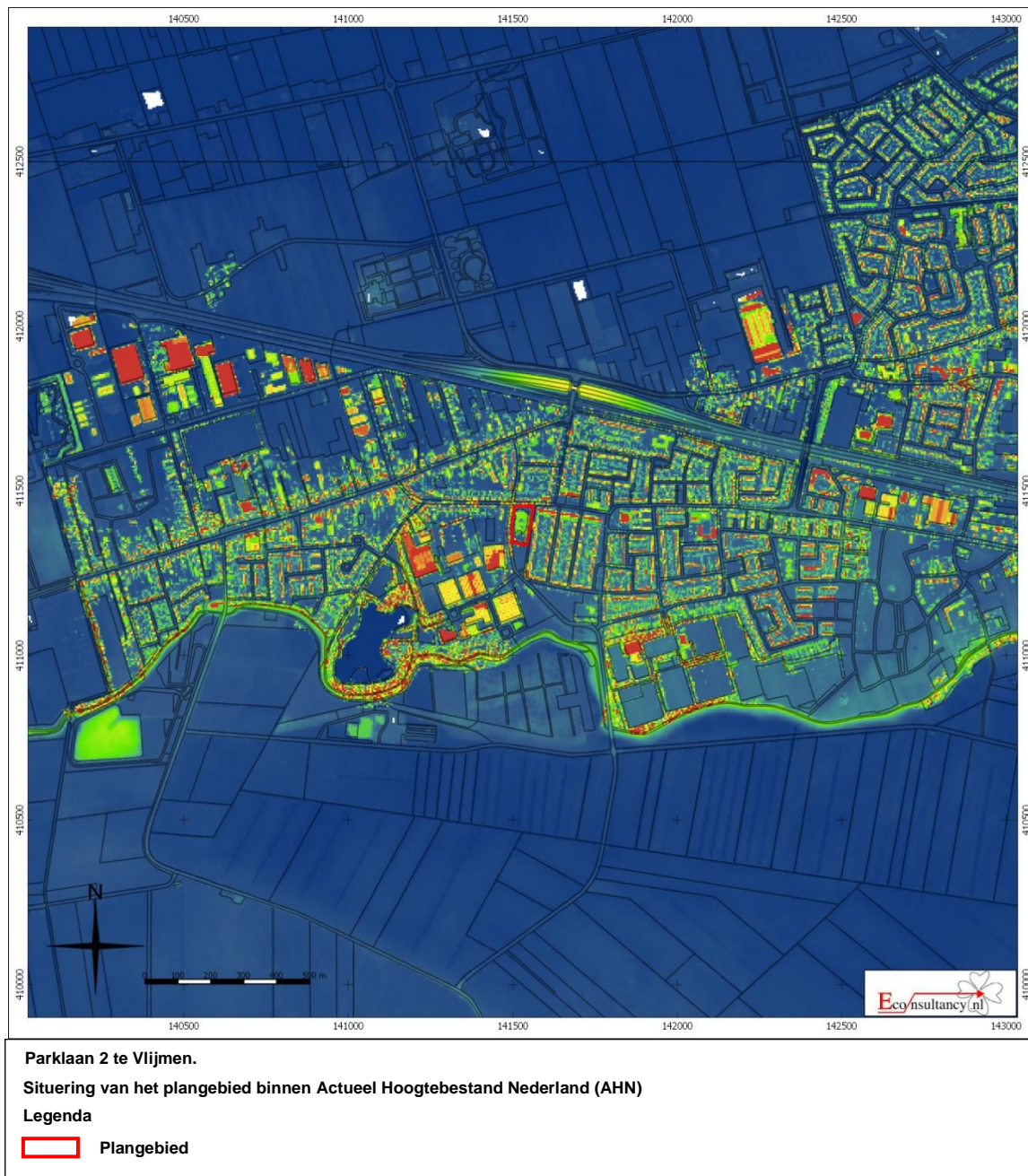

**Figuur 7. Situering van het plangebied binnen de Bodemkaart**

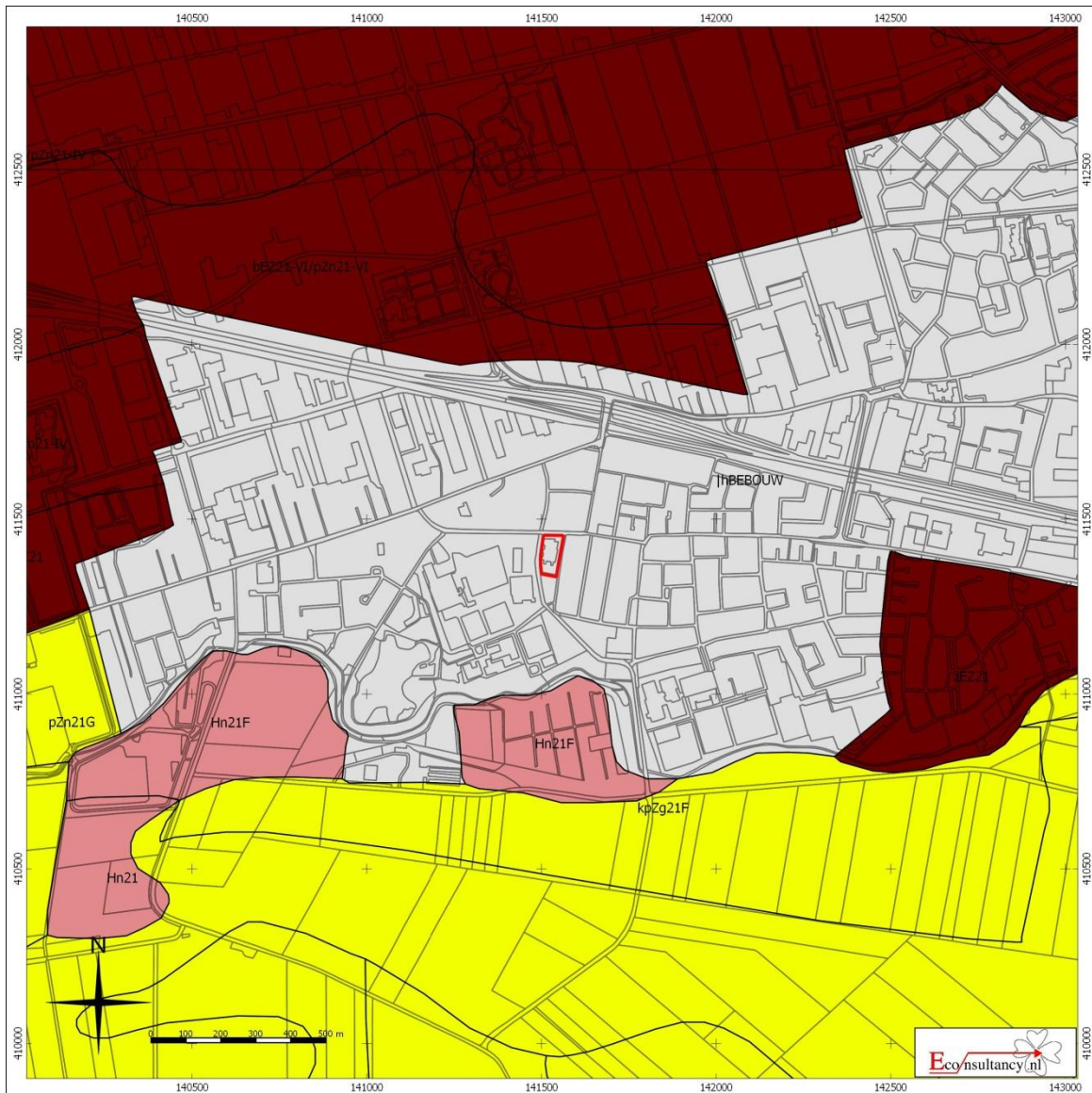

**Parklaan 2 te Vlijmen.**

**Situering van het plangebied binnen de bodemkaart**

**Legenda**

 <b>Plangebied</b>	 Associaties	 Oude rivierkleigronden	 Rivierkleigronden
 Brikgronden	 Overige oude kleigronden	 Kalkhoudende bijzonder lutumarme gronden	 Veengronden
 Bebouwing	 Ondiepe keileemgronden	 Moerige gronden	 Water, moeras
 Dijk	 Leemgronden	 Podzolgronden	 Kalkloze zandgronden
 Dikke eerdgronden	 Zeekleigronden	 Kalkhoudende zandgronden	
 Fluviale afzettingen ouder dan pleistoceen	 Mariene afzettingen ouder dan pleistoceen		
 Groeve, gegraven, mijnstort	 Niet-gerijpte minerale gronden		
 Kalksteenverweringsgronden	 Oude bewoningsplaatsen		

**Figuur 8. Archeologische Gegevenskaart van het onderzoeksgebied**

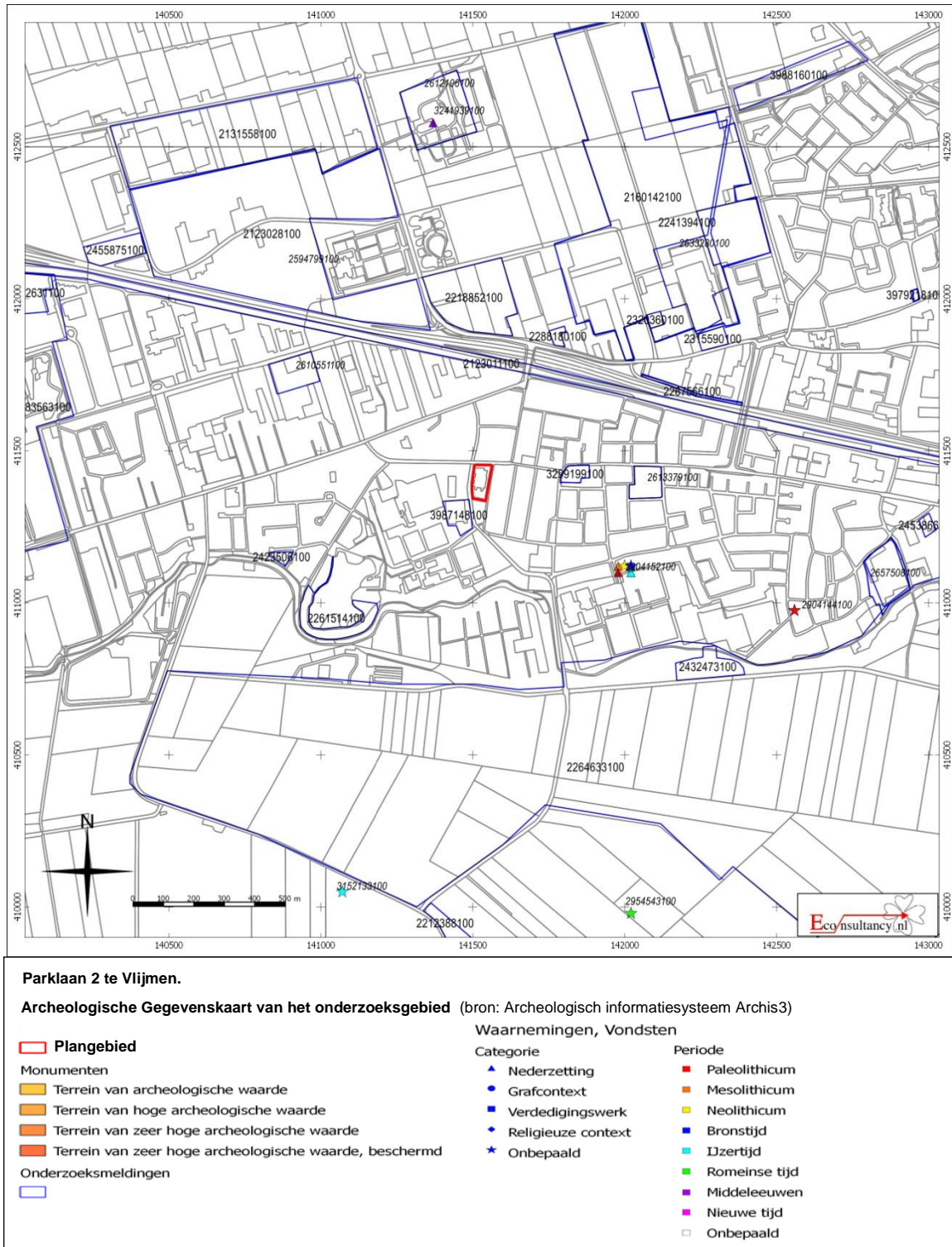

**Figuur 9. Situering van het plangebied binnen de archeologische verwachtingskaart**

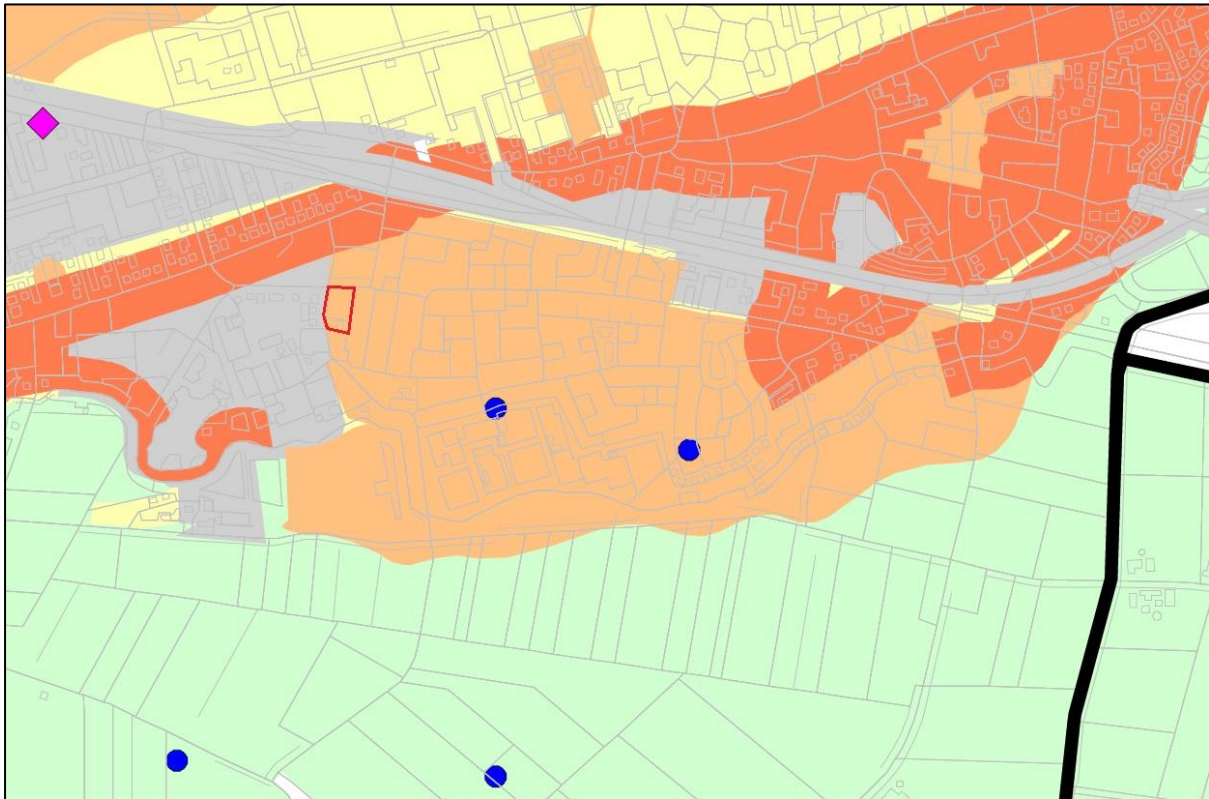

**Parklaan 2 te Vlijmen.**

**Situering van het plangebied binnen de archeologische beleidskaart gemeente Heusden**

**Legenda**





**Plangebied**



*Archeologische verwachting*

-  Hoge verwachting
-  Middelhoge verwachting
-  Lage verwachting
-  Geen
-  Water
-  Verstoring door bebouwing

*Archeologische waarnemingen*

-  Archis waarneming
-  Waarneming amateurs

*Archeologische waarden*

-  AMK-terrein, wettelijk beschermd
-  AMK-terrein - archeologische waarde
-  Archeologische waarde



**Figuur 10. Boorpuntenkaart**



## Bijlage 1 Overzicht geologische en archeologische tijdvakken

Ouderdom in jaren	Chronostratigrafie				MIS	Lithostratigrafie										
			Holoceen		1	Formaties: Naaldwijk (marien), Nieuwkoop (veen), Echteld (fluviaal)										
11.755	Kwartair	Laat	Laat	Weichselien (ijstijd)	2	Formatie van Kreftenheye	Formatie van Boxtel	Formatie van Beegden								
12.745									Laat-Weichselien (Laat-Glaciaal)	Late Dryas (koud)						
13.675										Allerød (warm)						
14.025									Midden-Weichselien (Pleniglaciaal)	Vroege Dryas (koud)						
15.700										Bølling (warm)						
29.000									Midden-Weichselien (Pleniglaciaal)	Laat-Pleniglaciaal						
50.000										Midden-Pleniglaciaal						
75.000										Vroeg-Pleniglaciaal						
									Pleistocene	Laat	Weichselien (ijstijd)	Vroeg-Weichselien (Vroeg-Glaciaal)	5a	Formatie van Urk	Formatie van Peelo	
													5b			
	5c															
	5d															
115.000	5e															
130.000			Eemien (warme periode)			Eem Formatie										
	Midden	Midden	Midden	Saalien (ijstijd)	6	Formatie van Urk	Formatie van Drente									
370.000									Holsteinien (warme periode)							
410.000										Elsterien (ijstijd)						
475.000																
850.000			Cromerien (warme periode)													
2.600.000	Vroeg	Vroeg		Pre-Cromerien		Formatie van Sterksel										

Cal. jaren v/n Chr.	<sup>14</sup> C jaren	Chronostratigrafie		Pollen zones	Vegetatie	Archeologische perioden			
1950	0	Laat	Subatlanticum koeler vochtiger	Vb2	Loofbos eik en hazelaar overheersen haagbeuk veel cultuurplanten rogge, boekweit, korenbloem	Nieuwe tijd			
-1500	Vb1			Middeleeuwen					
-450	Va			Romeinse tijd					
0		Holoceen	Subboreaal koeler droger	IVb	Loofbos eik en hazelaar overheersen beuk > 1% invloed landbouw (granen)	IJzertijd			
-12	IVa			Bronstijd					
-800				Midden		Atlanticum warm vochtig	III	Loofbos eik, els en hazelaar overheersen in zuiden speelt linde een grote rol	Neolithicum
-2000									
-3755	5000	Vroeg	Boreaal warmer	II	den overheerst hazelaar, eik, iep, linde, es	Mesolithicum			
-4900	8000						Preboreaal warmer	I	eerst berk en later den overheersend
-5300									
-7020	8000	Laat-Pleistoceen	Laat-Weichselien (Laat-Glaciaal)	Late Dryas	LW III	parklandschap	Laat-Paleolithicum		
-8240	9000			Allerød	LW II	dennen- en berkenbossen			
-8800	10.150			Vroege Dryas	LW I	open parklandschap			
11.755	10.800			Bølling		open vegetatie met kruiden en berkenbomen			
12.745	10.800	Midden-Pleistoceen	Midden-Weichselien (Pleniglaciaal)		perioden met een poolwoestijn en perioden met een toendra				
13.675	11.800						Vroeg-Weichselien (Vroeg-Glaciaal)		perioden met bos en perioden met een subarctisch open landschap
14.025	12.000								
15.700	13.000	Midden-Pleistoceen	Eemien (warme periode)		loofbos	Midden-Paleolithicum			
-35.000									
75.000		Midden-Pleistoceen	Saalien (ijstijd)			Vroeg-Paleolithicum			
115.000									
130.000									
-300.000									

Chronostratigrafie voor Noordwest-Europa volgens Zagwijn (1974), Vandenberghe (1985) en De Mulder *et al.* (2003). Lithostratigrafie volgens De Mulder *et al.* (2003). Mariene isotoop stadium (MIS) volgens Bassinot *et al.* (1994). Atmosferische data volgens Stuiver *et al.* (1998). Zuurstofisotoop calibratie (OxCal) versie 3.9 Bronk Ramsey (2003), toegepast op het Laat-Weichselien en het Holoceen. Archeologische periode-indeling en ouderdom volgens de Rijksdienst voor het Oudheidkundig Bodemonderzoek (ROB). Vegetatie bewerkt volgens Berendsen (2000). Pollenzones volgens P. Vos & P. Kiden (2005).

## **Bijlage 2 Bewoningsgeschiedenis van Nederland**

Als aanvullende informatie wordt hieronder een algemene ontwikkeling van de bewoningsgeschiedenis van Nederland weergegeven.

### **Paleolithicum (tot ca. 8800 voor Chr.)**

De vroegste bewoningssporen in Nederland uit deze periode dateren uit de voorlaatste ijstijd, ca. 300.000-130.000 jaar geleden. Waarschijnlijk hebben in de koudste fasen van de ijstijden in Nederland geen mensen geleefd. Daarentegen was bewoning in de warmere perioden wel mogelijk. De mensen die hier toen leefden trokken als jagers/vissers/verzamelaars rond in kleine groepen en maakten gebruik van tijdelijke kampementen. Veranderingen in het klimaat zorgden voor een veranderende flora en fauna. Tijdens de koude perioden bestond het groot wild onder meer uit rendieren, mammoeten, paarden en steppewisenten. Vooral op paarden en rendieren werd in het Laat-Paleolithicum intensief jacht gemaakt. Tijdens de warmere perioden werd er onder andere op herten, wilde zwijnen en oerossen gejaagd.

### **Mesolithicum (ca. 8800-4900 voor Chr.)**

Rond de overgang van het Pleistoceen naar het Holoceen (ca. 9000 voor Chr.) verbeterde het klimaat voor een langdurige periode. De gemiddelde temperatuur steeg, waardoor de variatie in flora en fauna (o.a. bosontwikkeling) toenam. De mens kreeg nu de mogelijkheid om meer gevarieerd te eten: vruchten en andere eetbare gewassen stonden nu vaker op het menu. Doordat de temperatuur steeg, trok het groot wild (met name rendieren) naar het noorden, en maakte plaats voor meer territoriumgebonden klein wild, vogels en vissen. Door deze veranderende leefomstandigheden werd de jachttechniek aangepast. De vuursteen bewerkingstechniek hield met deze ontwikkeling gelijke tred. Er werden kleine vuursteenspitsen vervaardigd die als pijl- en harpoenpunt werden gebruikt. Met de stijging van de temperatuur begon het landijs te smelten en de zeespiegel te stijgen. Het tot dan toe droge Noordzee-Bekken kwam onder water te staan. De groepen jagers/vissers/verzamelaars wisselden nog wel van locatie maar exploiteerden kleinere gebieden. In het voorjaar viste men in de rivieren, tijdens de zomer leefde men voornamelijk langs de kust, waar naast vis en schaaldieren ook zeehonden als voedselbron dienden. In de herfst verzamelde men noten en vruchten, terwijl in de winter op onder meer pelsdieren werd gejaagd.

### **Neolithicum (ca. 5300-2000 voor Chr.)**

Aan het begin van deze periode gingen het jagen, vissen en verzamelen een steeds minder belangrijke rol spelen. Men ging nu zelf cultuurgewassen telen en dieren houden bij het kamp. Uit vondsten valt af te leiden dat het om twee groepen mensen gaat, enerzijds kolonisten met een vrijwel agrarische levenswijze, anderzijds om de autochtone mesolitische bevolking die een halfagrarische levensstijl erop na gaat houden. Deze verandering ging gepaard met enkele technologische en sociale vernieuwingen zoals: het wonen op een vaste plek in een huis, het gebruik van vaatwerk van (gebakken) klei en de introductie van geslepen stenen dissels en bijlen. De bevolking groeide nu gestaag, mede door de productie van overschotten. Uit het Neolithicum zijn verschillende nu nog zichtbare grafmonumenten bekend, te weten grafkelders, hunebedden en grafheuvels.

### **Bronstijd (ca. 2000-800 voor Chr.)**

Het begin van dit tijdvak valt samen met het eerste gebruik van bronzen voorwerpen zoals bijlen. Vuurstenen werktuigen bleven, zij het minder, in gebruik. Het aardewerk uit deze periode is over het algemeen tamelijk zeldzaam. Vuursteenmateriaal uit de Bronstijd is meestal niet goed te onderscheiden van dat uit andere perioden. Lange tijd bleven bronzen voorwerpen zeer schaars binnen Nederlands grondgebied. Door het van nature ontbreken van de benodigde grondstoffen moest het brons worden geïmporteerd en ontstonden er handelscontacten over langere afstanden. Eén en ander had wel tot gevolg dat er binnen de bevolking grotere verschillen ontstonden door verschillen op basis van bezit. De grafheuveltraditie, die tijdens het Neolithicum haar intrede deed, werd in eerste voortsgezset, maar rond 1200 voor Chr. vervangen door begravingen in urnenvelden. Het gaat hier om ingegraven urnen met crematieresten waar overheen kleine heuveltjes werden opgeworpen, omgeven door een

greppel. Een Kopertijd voorafgaand aan de Bronstijd wordt in Noordwest-Europa niet onderscheiden, in tegenstelling tot bijvoorbeeld het Middellandse Zeegebied. Wel zijn uit het Laat-Neolithicum koppen voorwerpen bekend.

### **IJzertijd (ca. 800-12 voor Chr.)**

In deze periode werden voor het eerst ijzeren voorwerpen vervaardigd. Voor de productie van werktuigen en wapens werd brons vervangen door ijzer. Er ontstond een inheemse ijzerproductie. Het gebruik van vuursteen voor het vervaardigen van werktuigen duurde nog in beperkte mate voort. Ten opzichte van de Bronstijd traden er in de aardewerktraditie geen radicale veranderingen op. Evenals in het Neolithicum en de Bronstijd woonden de mensen in verspreid liggende hoeven ('Einzelhöfe') of in nederzettingen bestaande uit maar enkele huizen; deze werden in een beperkt gebied nogal eens verplaatst. Op de hogere zandgronden ontstonden uitgebreide omwalde akkercomplexen ('Celtic fields'). Opvallend zijn de verschillen in materiële welstand (bezit van metalen voorwerpen), die mogelijk op sociale ongelijkheid duiden. In de zogenaamde vorstengraven uit Zuid Nederland, met daarin luxe, geïmporteerde bijgaven, zijn vermoedelijk lokale of regionale autoriteiten begraven. De meeste begravingen vonden nog immer plaats in urnenvelden. Tijdens de IJzertijd werd het Friese kustgebied gekoloniseerd en ontstonden de eerste terpen.

### **Romeinse tijd (ca. 12 voor Chr. - 450 na Chr.)**

Met de komst van de Romeinen eindigt de prehistorie en begint de geschreven geschiedenis. Aangezien de schriftelijke bronnen slechts een zeer fragmentarisch beeld schetsen, is men toch nog in belangrijke mate aangewezen op de archeologie als informatiebron. Een tijd lang diende het Nederlandse rivierengebied als uitvalsbasis voor veldtochten in het noorden van Germanië. In 47 na Chr. werd de Rijn definitief als Romeinse rijksgrens ingesteld. Ter controle en verdediging van deze zogenaamde 'limes' werden langs de Rijn, tot diep in Duitsland, 'castella' (militaire forten) gebouwd.

De inheemse manier van leven handhaafde zich nog lange tijd. Wel werd, vooral na de opstand van de Bataven tegen de Romeinse overheersers in 69-70 na Chr., de Romeinse invloed steeds duidelijker. In veel inheems-Romeinse nederzettingen was bijvoorbeeld, naast het eigen handgevormde aardewerk, Romeins importaardewerk in gebruik, dat op de draaischijf was vervaardigd. Er werden, vooral in Limburg, grootse villa's (Romeinse herenboerderijen) gebouwd, hetzij nieuw gesticht, hetzij ontwikkeld vanuit een bestaande inheemse nederzetting.

De Romeinen legden een voor die tijd al uitgebreide infrastructuur aan, waardoor het gebied steeds beter werd ontsloten. Op verschillende plaatsen ontstonden aanzienlijke nederzettingen, waarvan er enkele met een stedelijk karakter (zoals Nijmegen). De inheemse bevolking, ten noorden van de Limes, werd niet zo sterk beïnvloed door de Romeinse aanwezigheid. Er was wel sprake van handelscontacten en het uitwisselen van geschenken. In de tweede helft van de derde eeuw ontstond, onder meer door invallen van Germaanse stammen, een instabiele situatie die met korte onderbrekingen voortduurde tot in de vijfde eeuw. Uiteindelijk leidde dit in het jaar 406 tot de definitieve ineenstorting van de grensverdediging langs de Rijn.

### **Middeleeuwen (ca. 450-1500 na Chr.)**

Over de Vroege Middeleeuwen, vooral over het tijdvak 450-600 na Chr., is relatief weinig bekend. Zowel historische bronnen als archeologische overblijfselen zijn schaars. De bevolkingsomvang was ten opzichte van de voorafgaande periode sterk afgenomen. De marktgerichte economie verdween en de mensen vielen terug op zelfvoorziening. De politieke macht was na het wegvallen van de Romeinse staatsorganisatie in handen gekomen van regionale en lokale hoofdliden. Een gezaghebbende status was nu vooral gebaseerd op militair succes en materiële welstand. Deze instabiele periode wordt ook wel aangeduid als de 'tijd van de volksverhuizingen'.

Vanaf de 10<sup>e</sup> – 11<sup>e</sup> eeuw wordt een overheersende positie van de al dan niet adellijke grootgrondbezitters waargenomen. Dit vertaalt zich in nieuwe nederzettingvormen als mottes, kastelen en versterkte hoeven. In verband met de aanhoudende bevolkingsgroei, en mede dankzij gunstige klimatologische omstandigheden, werd een begin gemaakt met het ontginnen van woeste gronden als bos,

heide en veen. Veel van de huidige dorpen en steden dateren uit deze periode. Door de aanleg van dijken en kaden werden laaggelegen gebieden beschermd tegen wateroverlast. De heersende rivaliteit tussen de vorsten leidde, in combinatie met een zwak centraal gezag, veelvuldig tot lokaal geweld, waarvan de bevolking vaak het slachtoffer werd. Door het aanleggen van burgen, schansen, landweren en wallen trachtte men zich te beveiligen.

### **Nieuwe tijd (1500-heden)**

De Nieuwe tijd kenmerkt zich door een groot aantal veranderingen vooral op het gebied van mens- en wereldbeeld. Er is sprake van een Europese overzeese expansie wat leidt tot handelscontacten, handelskapitalisme en het begin van een wereldeconomie. Er ontstaat een nieuwe wetenschappelijke belangstelling die resulteert in vele uitvindingen. Deze uitvindingen vormen de motor van de industriële revolutie. Er ontstaat een nationale staat die centraal bestuurd wordt. Als gevolg van deze ontwikkelingen neemt het belang en de omvang van steden toe en neemt de macht van adel af. Het grootste deel van de bevolking is niet meer werkzaam en woonachtig op het platteland maar in de steden. In verband met de aanhoudende bevolkingsgroei worden aan het eind van de 19<sup>e</sup> tot het begin van de 20<sup>e</sup> eeuw op grote schaal woeste gronden gecultiveerd. Door de industriële revolutie komen steeds meer producten beschikbaar voor steeds meer mensen waardoor de welvaart stijgt. In de Nieuwe tijd vindt er eveneens een hernieuwde oriëntatie op het erfgoed van de klassieke Oudheid plaats, wat zich tot in het begin van de 20<sup>e</sup> eeuw uit in de kunsten.

## **Bijlage 3 AMZ-cyclus**

### **Het AMZ-proces**

Archeologisch onderzoek in Nederland wordt in het algemeen uitgevoerd binnen het kader van de Archeologische Monumentenzorg (AMZ). Het gehele traject van de AMZ omvat een aantal stappen die elkaar kunnen opvolgen, afhankelijk van het resultaat van de voorgaande stappen. Om inhoudelijke, prijs- en planningstechnische redenen kan er soms voor gekozen worden om bepaalde stappen gelijktijdig uit te voeren. Bovendien kan, indien reeds voldoende gegevens bekend zijn, een stap worden overgeslagen. Elke stap eindigt met een rapport met daarin een advies voor de vervolgstappen. Na elke stap wordt er een besluit genomen door de bevoegde overheid, gemeente, provincie of de Rijksdienst voor het Cultureel Erfgoed, op basis van de resultaten van het archeologisch onderzoek. Indien na een bepaalde stap blijkt dat geen nader vervolgonderzoek nodig is, wordt het archeologisch onderzoek afgesloten. Ook kan het bevoegd gezag besluiten dat een vindplaats van zo groot belang is, dat deze *in situ* behouden moet worden. Dan dienen de archeologische resten in de grond beschermd te worden door planaanpassing of planinpassing.

Het begint met het bepalen van de onderzoeksplicht. Gemeentelijke, provinciale en landelijke archeologische waardenkaarten geven aan of het plangebied in een gebied ligt met een archeologische verwachting. Indien dit het geval is, dan zal er in het kader van de planprocedure onderzoek verricht moeten worden om te bepalen of er archeologische waarden binnen het plangebied aanwezig zijn. Hiermee start de zogenaamde AMZ-cyclus (zie schema).

### **De eerste fase: Bureauonderzoek**

Elk archeologisch onderzoek begint met een bureauonderzoek. Dit heeft tot doel het verwerven van informatie, aan de hand van bestaande bronnen, over bekende of verwachte archeologische waarden, binnen het plangebied om tot een gespecificeerd verwachtingsmodel te komen, op basis waarvan een beslissing genomen kan worden ten aanzien van een eventuele vervolgstap.

### **De tweede fase: Inventariserend VeldOnderzoek (IVO)**

Het doel van een IVO is het aanvullen en toetsen van het gespecificeerde verwachtingsmodel. Het IVO moet informatie geven over de aan- of afwezigheid, de aard, het karakter, de omvang, de datering, de gaafheid, de conservering en de inhoudelijke kwaliteit van de archeologische waarden.

#### *Inventariserend Veldonderzoek; Booronderzoek en Veldkartering*

Door een booronderzoek kan er een goede inschatting gemaakt worden van de kans op archeologische waarden (grondsporen en daarmee samenhangende voorwerpen). Bij het booronderzoek is een onderscheid aangebracht in een verkennende, karterende en waarderende fase. De verkennende fase heeft tot doel inzicht te krijgen in de vormeenheden van het landschap, voor zover deze van invloed zijn op de locatiekeuze. Op deze manier worden kansarme zones uitgesloten en kansrijke zones geselecteerd voor de volgende fasen. Tijdens de karterende fase wordt het onderzoeksgebied systematisch onderzocht op de aanwezigheid van archeologische vondsten of sporen. De waarderende fase sluit aan op de karterende fase. Het waarnemingsnet kan verdicht worden om de horizontale begrenzing, ligging en omvang van archeologische vindplaatsen vast te stellen.

Een veldkartering wordt uitgevoerd wanneer vondsten of sporen aan de oppervlakte worden verwacht en zichtbaar zijn op het moment dat het onderzoek uitgevoerd wordt. Dit type onderzoek bestaat uit het systematisch belopen van het maaiveld van het plangebied.

#### *Inventariserend Veldonderzoek; Proefsleuven*

Als uit vooronderzoek blijkt dat binnen het plangebied archeologische resten aangetroffen kunnen worden kan het bevoegd gezag beslissen tot een proefsleuvenonderzoek. Proefsleuven zijn lange sleuven van minimaal twee tot vijf meter breed die worden aangelegd in de zones waar in de voorgaande onderzoeksfase aanwijzingen voor vindplaatsen zijn aangetroffen. De KNA schrijft voor dat bij een dergelijk onderzoek minimaal 5% van het te verstoren gebied onderzocht dient te worden.

#### **De derde fase: Archeologische Begeleiding (AB) of Opgraven (DO)**

##### *Archeologische Begeleiding*

Als het vooronderzoek niet voldoende informatie heeft opgeleverd om de archeologische waarde van de archeologische resten te bepalen, kan besloten worden tot archeologische begeleiding van de sloop- of graafwerkzaamheden. Dit betekent dat archeologen bij het graafwerk aanwezig zijn om het werk te volgen en eventuele resten te documenteren. Wanneer tijdens de werkzaamheden vondsten (van hoge archeologische waarde) naar boven komen, die aanleiding geven tot nader onderzoek, kan alsnog besloten worden om tot een opgraving over te gaan.

##### *Opgraven*

Indien de archeologische resten niet *in situ* bewaard kunnen blijven, maar wel van belang zijn voor de wetenschap, kan het bevoegd gezag besluiten over te gaan tot een Definitieve Opgraving (DO). Het doel hiervan is volgens de KNA het documenteren van gegevens en het veiligstellen van materiaal van vindplaatsen om daarmee informatie te behouden, die van belang is voor kennisvorming over het verleden.



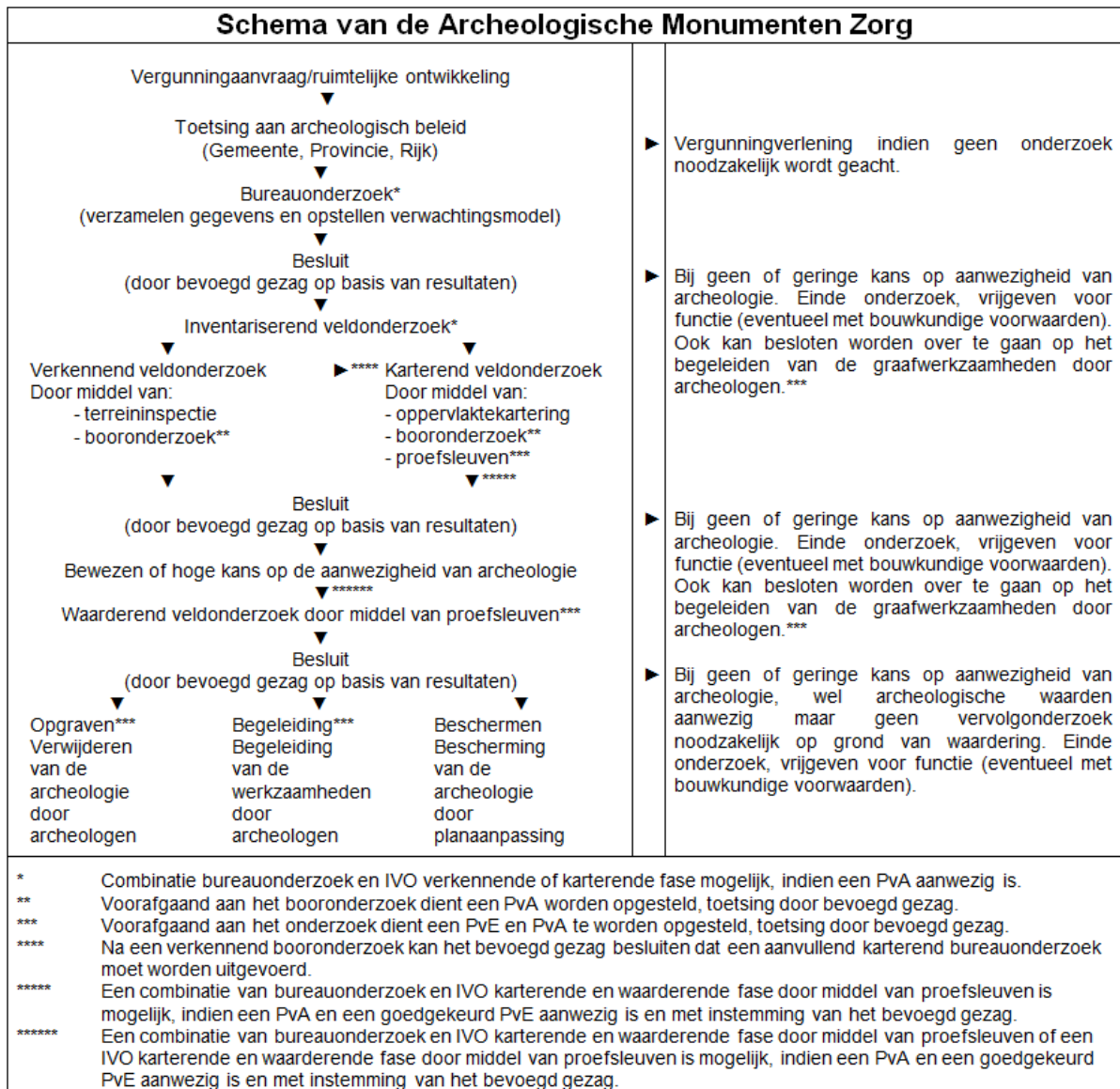



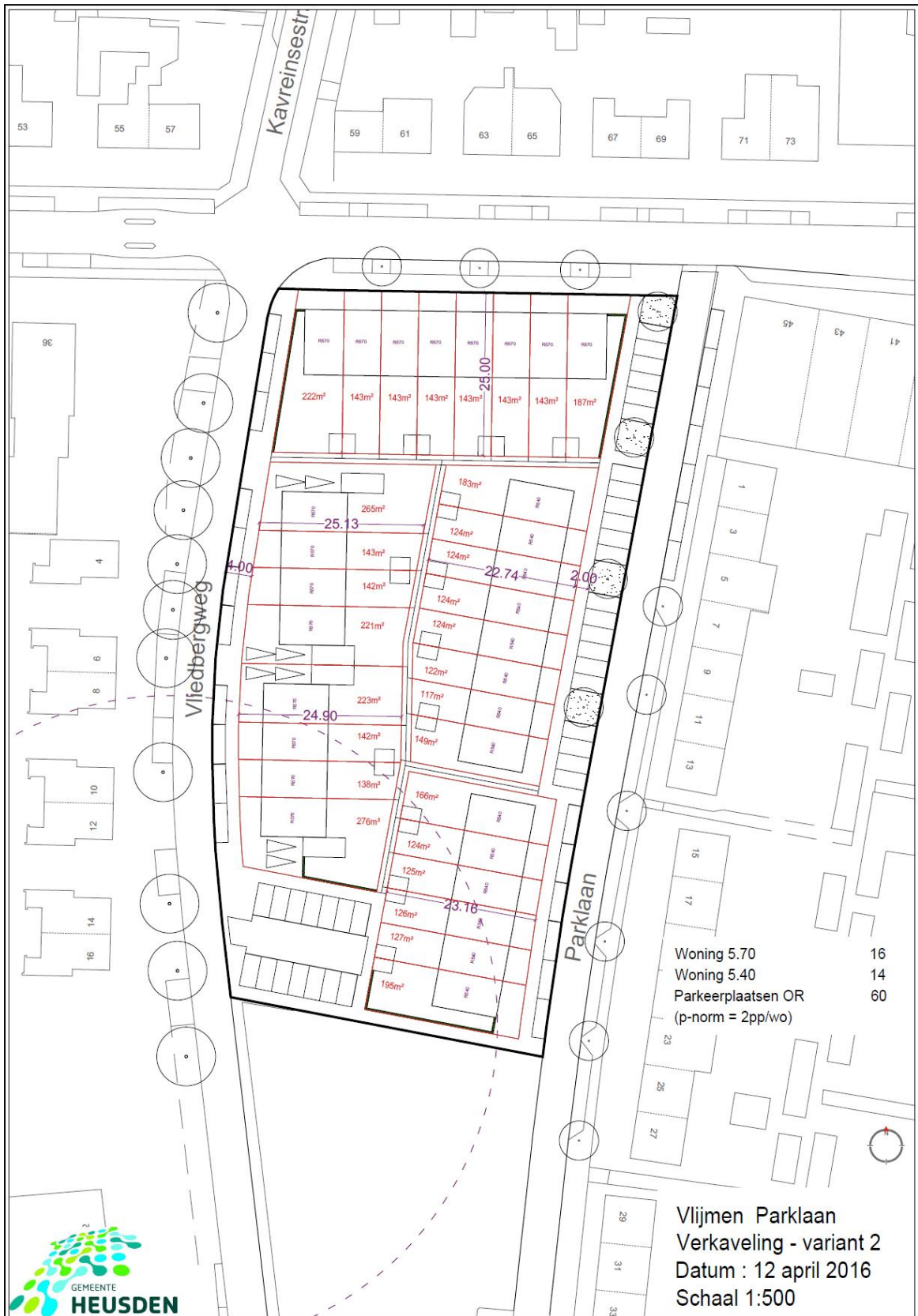

## Bijlage 5 Boorprofielen

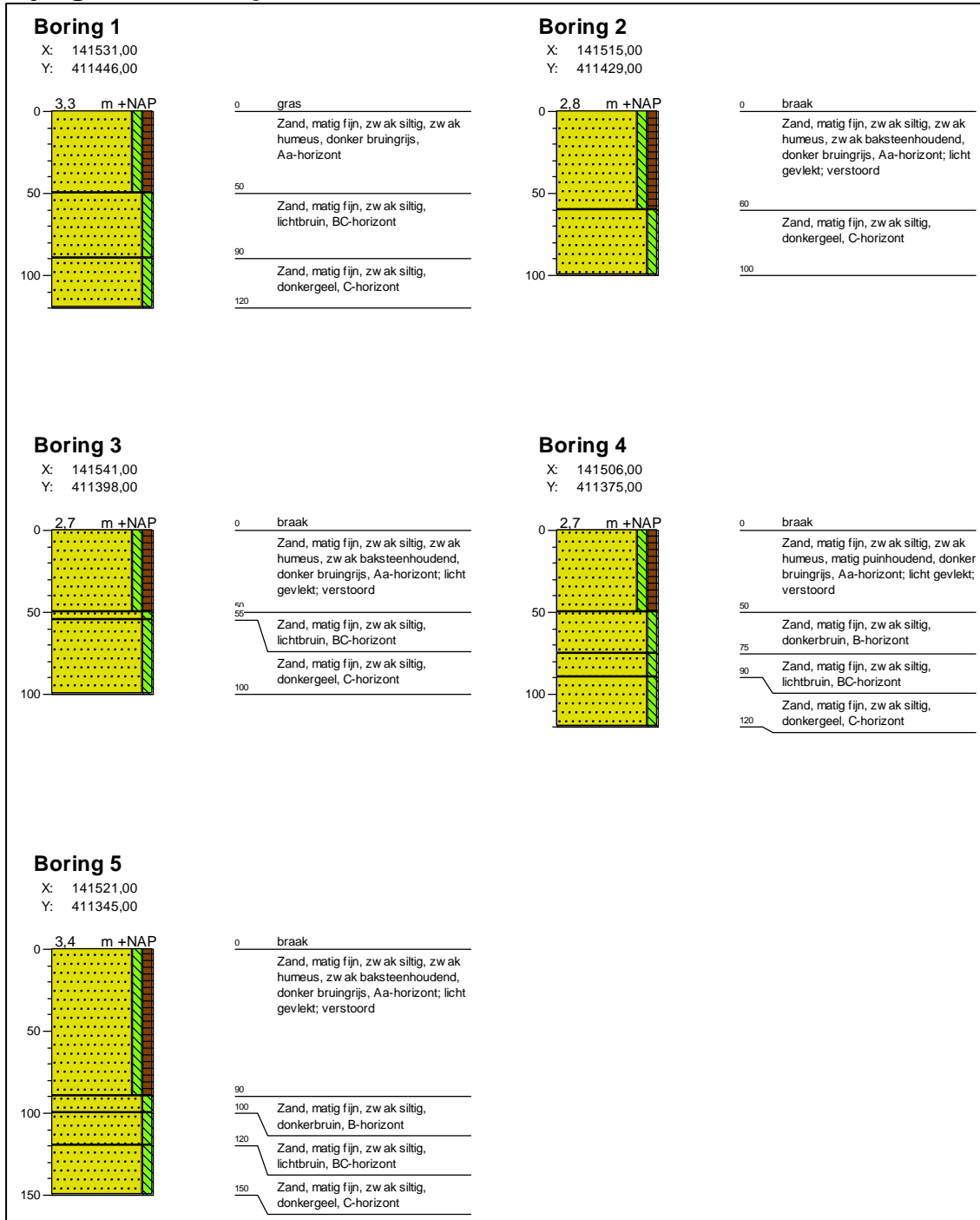

## Legenda (conform NEN 5104)

### grind

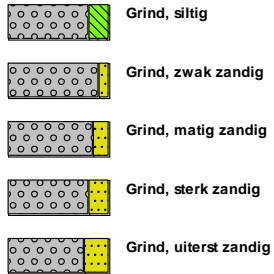

### zand

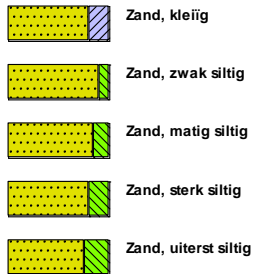

### veen



### klei



### leem



### overige toevoegingen

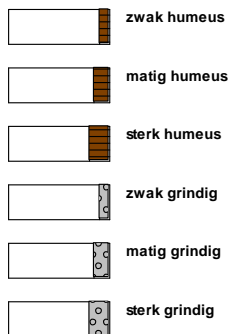

### geur



### olie

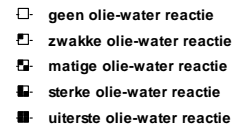

### p.i.d.-waarde

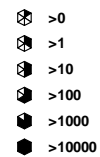

### monsters

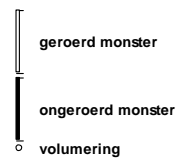

### overig

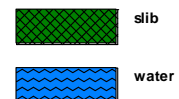



**Econsultancy is een onafhankelijk adviesbureau.** Wij bieden realistisch advies en concrete oplossingen voor milieuvraagstukken en willen daarmee een bijdrage leveren aan een duurzaam en verantwoord gebruik van onze leefomgeving.

### **Diensten**

Wij kunnen u van dienst zijn met een uitgebreid scala aan onderzoeken op het gebied van bodem, waterbodem, water, archeologie, ecologie en milieu. Op [www.econsultancy.nl](http://www.econsultancy.nl) vindt u uitgebreide informatie over de verschillende onderzoeken.

### **Werkwijze**

Inzet en professionele betrokkenheid kenmerkt onze diensten. De verantwoordelijke projectleider is het eenduidige aanspreekpunt voor de klant en draagt zorg voor alle aspecten van het project: kwaliteit, tijd, geld, communicatie en organisatie. De kernwaarden deskundig, vertrouwd, betrokken, flexibel, zorgvuldig en vernieuwend zijn een belangrijke leidraad in ons handelen.

### **Kennis**

Het deskundig begeleiden van onze opdrachtgevers vraagt om betrokkenheid bij en kennis van de bedoelingen van de opdrachtgever. Het vereist ook gedegen en actuele vakinhoudelijke kennis. Alle beschikbare kennis wordt snel en effectief ingezet. De medewerkers vormen ons belangrijkste kapitaal. Persoonlijke en inhoudelijke ontwikkeling staat centraal want het werk vraagt steeds om nieuwe kennis en nieuwe verantwoordelijkheden.

### **Creativiteit**

Onze medewerkers zijn in staat om buiten de geijkte kaders een oplossing te zoeken met in achtneming van de geldende wet- en regelgeving. Oplossingen die bedoeld zijn om snel en efficiënt het doel van de opdrachtgever te bereiken.

### **Kwaliteit**

Er wordt continue gestreefd naar het verhogen van de professionaliteit van de dienstverlening. Het leveren van diensten wordt intern op een dusdanige wijze georganiseerd dat het gevraagde resultaat daadwerkelijk op een zo effectief en efficiënt mogelijke wijze wordt voortgebracht. Hierbij staat de klanttevredenheid centraal. Het kwaliteitssysteem van Econsultancy voldoet aan de NEN-EN-ISO 9001: 2008. Tevens is Econsultancy gecertificeerd voor diverse protocollen en beoordelingsrichtlijnen.

### **Opdrachtgevers**

Econsultancy heeft sinds haar oprichting in 1996 al meer dan tienduizend projecten uitgevoerd. Projecten in opdracht van particulier tot de Rijksoverheid, van het bedrijfsleven tot non-profit organisaties. De projecten kennen een grote diversiteit en hebben in sommige gevallen uitsluitend een onderzoekend karakter en zijn in andere gevallen meer adviserend. Steeds vaker wordt onderzoek binnen meerdere disciplines door onze opdrachtgevers verlangd. Onze medewerkers zijn in staat dit voor de opdrachtgever te coördineren en zelf (deel)onderzoeken uit te voeren. Ter illustratie van de veelvoud en veelzijdigheid van de projecten in de werkvelden bodem, waterbodem, ecologie, archeologie, water, geluid en milieu kunnen uitgebreide referentielijsten worden verschaft.

#### **Vestiging Limburg**

Rijksweg Noord 39  
6071 KS Swalmen  
Tel. 0475 - 504961  
[Swalmen@econsultancy.nl](mailto:Swalmen@econsultancy.nl)

#### **Vestiging Gelderland**

Fabriekstraat 19c  
7005 AP Doetinchem  
Tel. 0314 - 365150  
[Doetinchem@econsultancy.nl](mailto:Doetinchem@econsultancy.nl)

#### **Vestiging Brabant**

Rapenstraat 2  
5831 GJ Boxmeer  
Tel. 0485 - 581818  
[Boxmeer@econsultancy.nl](mailto:Boxmeer@econsultancy.nl)



E-MAIL  
info@  
econsultancy.nl  
INTERNET  
econsultancy.nl

