

Quickscan Flora- en Faunawet

Bestemmingsplan 'Den Hoek' te Helvoirt

Opdrachtgever : Gemeente Haaren
Postbus 44
5076 ZG Haaren

Projectnummer : 20080511

Status rapport / versie nr. : Definitief 01

Datum : 19 april 2012

Opgesteld door : ing. G. Spruijt

Gecontroleerd door : ing. G. Moret

Voor akkoord : drs. ing. M.G.A. van den Brink Paraaf : _____

Versie nr.	Datum	Omschrijving	Opgesteld door	Gecontroleerd door
C01	01-09-2009	Quickscan Flora- en Faunawet Bestemmingsplan 'Den Hoek'	GM	EW
D01	19-04-2012	Zienswijze voorontwerpbestemmingsplan Den Hoek	GS	GM

INHOUD	blz.	
1	INLEIDING	2
1.1	Aanleiding en doelstelling	2
2	SITUATIE EN PLANVORMING	2
2.1	Gebiedsbeschrijving	2
2.2	Ruimtelijke ontwikkeling	3
3	NATUURBELEID EN WETGEVING	4
3.1	Inleiding	4
3.2	Gebiedsbescherming	4
3.3	Soortenbescherming	4
4	QUICKSCAN	5
4.1	Onderzoeksmethodiek	5
4.2	Scan gebiedsbescherming	6
4.2.1	Natuurbeschermingwet 1998	6
4.2.2	(Provinciale) Ecologische Hoofdstructuur (PEHS)	6
4.3	Scan soortenbescherming	7
4.3.1	Inleiding	7
4.3.2	Flora	7
4.3.3	Zoogdieren (inclusief vleermuizen)	8
4.3.4	(Broed)vogels	10
4.3.5	Reptielen	10
4.3.6	Amfibieën	11
4.3.7	Vissen	11
4.3.8	Insecten (ongewervelde)	11
5	CONCLUSIE/AANBEVELINGEN	12
5.1	Gebiedsbescherming	12
5.1.1	Verstoring door geluid	12
5.1.2	Verstoring door licht	12
5.1.3	Verstoring door trillingen	13
5.2	Soortenbescherming	13
6	GERAADPLEEGDE BRONNEN	15

BIJLAGEN

1. Foto's plangebied
2. Flora- en Faunawet
3. Toelichting schema vrijstelling, gedragscode, ontheffing
4. Gegevens Natuurloket
5. Waarneming provincie Noord-Brabant
6. 20080511-01 D02 2011-12-20 Nader vleermuizenonderzoek Den Hoek te Helvoirt

1 INLEIDING

1.1 Aanleiding en doelstelling

In opdracht van de Gemeente Haaren heeft AGEL adviseurs een quickscan Flora- en Faunawetgeving uitgevoerd ten behoeve van een ruimtelijke onderbouwing voor de realisatie van een nieuwe woonwijk van circa 168 woningen. Doel van deze quickscan is het inzichtelijk maken of beschermde natuurwaarden in het plangebied aanwezig zijn en welke betekenis die hebben voor de verdere uitvoering. Tevens wordt inzichtelijk gemaakt of er door de geplande ontwikkeling negatieve effecten te verwachten zijn op beschermde gebieden.

2 SITUATIE EN PLANVORMING

2.1 Gebiedsbeschrijving

Het plangebied grenst aan de bebouwde kom van Helvoirt, circa 750 meter ten noorden van het centrum (zie figuur 1). Het plangebied grenst aan de zuidzijde aan het spoor, en aan de oostzijde aan de Helvoirtsestraat. Kadastraal is het volgende bekend; gemeente Haaren, sectie D, en omvat de volgende percelen; 5040, 4337, 5021, 2472, 83, 4554, 5004, 4604, 779 en 4606.

In de huidige staat vervult (het grootste gedeelte van het plangebied) de functie van landbouwgrond/weiland. In het zuidoostelijk deel van het plangebied komt incidenteel bebouwing voor, het betreft hier één enkel woonhuis in combinatie met schuren / bijgebouwen. De totale oppervlakte van het plangebied bedraagt circa. 72.626 m², hiervan is vrijwel alles onverhard



Figuur 1: Kaart met de situering van de planvorming rood omkadert (bron: www.bingmaps.com)

2.2 Ruimtelijke ontwikkeling

Binnen het plangebied zal een nieuwe woonwijk worden gerealiseerd. Deze nieuwbouwwijk zal circa 168 woningen omvatten. Ten behoeve van deze ruimtelijke ontwikkeling zal de huidige bebouwing met bijhorende groenvoorziening verdwijnen. Tevens zullen het grasland en de akkers verdwijnen.

3 NATUURBELEID EN WETGEVING

3.1 Inleiding

Bescherming in het kader van de natuurwet- en regelgeving is op te delen in gebieds- en soortenbescherming. Bij gebiedsbescherming heeft men te maken met de Natuurbeschermingswet 1998 en Ecologische Hoofdstructuur. De Soortenbescherming komt voort uit de Flora- en faunawet.

3.2 Gebiedsbescherming

De Natuurbeschermingswet 1998 regelt de bescherming van natuurgebieden. In de Natuurbeschermingswet 1998 (NB-wet) zijn de Europese Vogel- en Habitatrichtlijn (VHR) geïmplementeerd. De gebieden die hieronder vallen, vormen samen het Natura 2000-netwerk. Natura 2000 bestaan uit Habitat- en vogelrichtlijngebieden en Natuurbeschermingswetgebieden. De Natuurbeschermingswetgebieden kunnen binnen de begrenzings van de Natura 2000 worden ondergebracht, al zijn ze in eerste instantie niet via de Europese richtlijnen aangewezen. De gebieden zijn van grote betekenis voor de bescherming van de Europese biodiversiteit en dienen gezamenlijk met alle andere aangewezen gebieden in Europa een ecologisch netwerk te vormen.

De overheid streeft naar een samenhangend netwerk van hoogwaardige natuurgebieden en ontwikkelt om deze reden de Ecologische Hoofdstructuur (EHS). De begrenzing van de EHS in Brabant is vastgelegd in 11 natuurgebiedplannen en 1 beheergebiedsplan. Deze plannen zijn in 2002 vastgesteld. Ze beschrijven voor de percelen die tot de EHS behoren de gewenste natuurdoelen en de mogelijkheden voor aankoop of particulier natuurbeheer. Ook geven de plannen inzicht in de beheers- en landschapspakketten en inrichtingspakketten van de provinciale subsidieregelingen natuurbeheer (PSN) en agrarisch natuurbeheer (PSAN) die op de betreffende percelen mogelijk zijn.

3.3 Soortenbescherming

De bescherming van dier- en plantensoorten is sinds 1 april 2002 in de Flora- en faunawet geregeld. Het doel van de Flora- en faunawet is het in stand houden en beschermen van in het wild voorkomende planten- en diersoorten. De Flora- en faunawet kent zowel verbodsbepalingen als een zorgplicht. De verbodsbepalingen zijn gebaseerd op het 'nee', tenzij principe'. Dat betekent dat alle schadelijke handelingen ten aanzien van beschermde planten- en diersoorten in principe verboden zijn. Voor verschillende categorieën, soorten en verschillende activiteiten zijn vrijstellingen of ontheffingen van deze verbodsbepalingen mogelijk. Hiervoor gelden verschillende voorwaarden. Naast de verbodsbepalingen van de Flora- en faunawet geldt de zorgplicht ten aanzien van alle in het wild levende dieren en planten en hun leefomgeving. De zorgplicht geldt altijd, voor iedereen en in alle gevallen. Voor een nadere toelichting op de Flora- en faunawet wordt verwezen naar bijlage 2.

4 QUICKSCAN

4.1 Onderzoeksmethodiek

Het onderzoeken naar de beschermstatus van het plangebied en beschermde natuurgebieden in de omgeving wordt uitgevoerd door te toetsen aan drie beschermkaders: VHR, NB-wet en Provinciale regelgeving. Onderzocht wordt of:

- het plangebied deel uitmaakt van een beschermd gebied;
- door de geplande ingreep een negatieve invloed te verwachten is op de aanwezige beschermde gebieden in de omgeving.

De mogelijke aanwezigheid van beschermde dier- en/of planten wordt aan de hand van de volgende gegevens bepaald:

- Gegevens van het natuurloket;
- Waarneming.nl;
- Landelijke verspreidingsatlassen;
- Een oriënterend veldbezoek.

Het Natuurloket is een onafhankelijke informatiemakelaar, die gegevens over beschermde soorten toegankelijk maakt. Deze gegevens zijn afkomstig uit de databanken van talloze organisaties, verenigd in de Stichting VeldOnderzoek Flora en Fauna.

De website www.waarnemingen.nl wordt daarnaast eveneens geraadpleegd. Op deze website worden natuurwaarnemingen van amateurs geordend. Soortwaarnemingen via deze bron zijn derhalve redelijk betrouwbaar maar kunnen moeilijk geverifieerd worden. Het geeft echter wel een beeld van mogelijke soorten in de omgeving van het plangebied.

Verder is gebruik gemaakt van bestaande atlasgegevens uit de Atlas van de Nederlandse Broedvogels (SOVON, 2002), flora- en faunagegevens provincie Noord-Brabant en verspreidingsgegevens van RAVON. Deze bronnen vermelden soortgegevens uurhokken (5 bij 5 kilometer), en betreffen dan ook globale gegevens. Hoofdstuk 6 vermeldt de geraadpleegde bronnen.

Doel van het oriënterende bezoek is om een indruk te krijgen van de biotopen ter plaatse en de geschiktheid voor verschillende soortengroepen te beoordelen. Het oriënterend veldbezoek is uitgevoerd op d.d. 2 en 31 juli 2009. Het oriënterende veldbezoek heeft nadrukkelijk niet de status van een volledige veldinventarisatie. Zowel het tijdstip (actieve seizoen van verschillende soortengroepen) als het eenmalige karakter is hiervoor niet toereikend. Het eenmalige oriënterende veldbezoek geeft slechts een globaal beeld van aanwezige soorten en habitat op basis van een momentopname. Zie voor een impressie van het oriënterend veldbezoek de foto's in bijlage 1.

4.2 Scan gebiedsbescherming

4.2.1 Natuurbeschermingswet 1998

Het plangebied ligt niet in of in de nabijheid van een gebied dat is aangewezen in het kader van de natuurbeschermingswet 1998. Het dichtstbijzijnde gebied ligt op een afstand van tenminste 1 kilometer van het plangebied en betreft het Natura 2000-gebied 'Loonse en Drunense Duinen & Leemkuilen'. Dit Natura 2000-gebieden bestaat uit een aanwijzing als een Habitatrictlijngebied.

De Loonse en Drunense Duinen zijn respectievelijk van regionaal en nationaal belang vanwege de aanwezigheid van Zwarte specht, Boomleeuwerik, Wespandief, Groene specht, Roodborsttapuit, Waterspitsmuis, Kamsalamander, Boomkikker, Hazelworm, Grote Weerschijnvlinder en Kleine IJsvogelvlinder. De Leemkuilen is een kerngebied van nationaal belang. De Leemkuilen is habitat van Rode Lijstsoorten als Geoorde fuut, Dodaars, IJsvogel, Wintertaling, Boomkikker.

4.2.2 (Provinciale) Ecologische Hoofdstructuur (PEHS)

Het plangebied zelf maakt geen onderdeel uit van een natuurgebied- en/of beheersgebiedplan van de provinciale Ecologische Hoofdstructuur. Echter omliggende percelen maken wel onderdeel uit van natuurgebiedplannen van de provincie Noord-Brabant. In de onderstaande uitsnede van de kaart Ecologische Hoofdstructuur van de Provincie Noord-Brabant zijn de aangrenzende gebieden weergegeven.

Figuur 2: Kaart PEHS, planvorming rood omcirkelt (bron: Provincie Noord-Brabant)

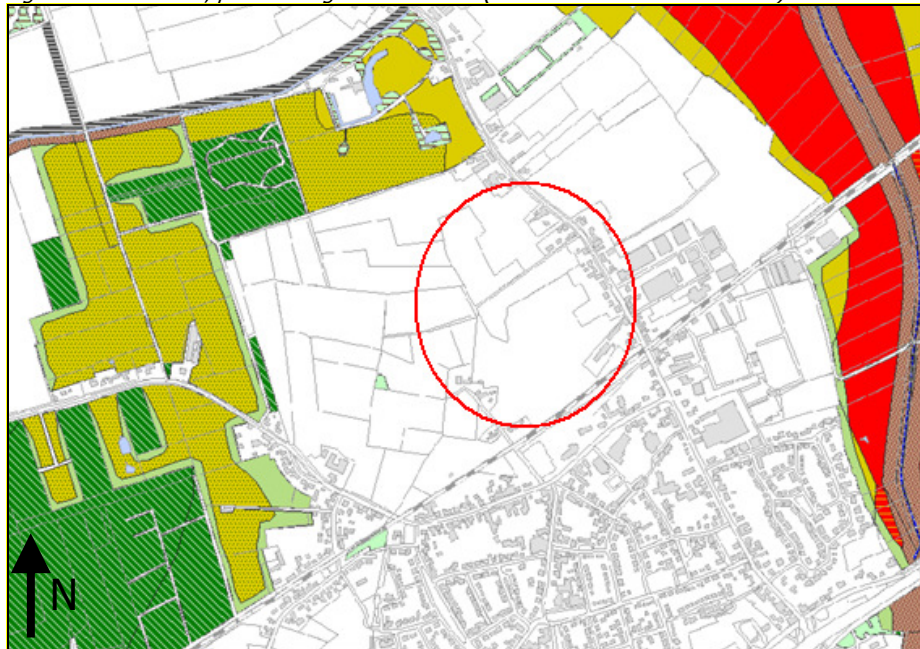

	Beuken-Eikenbos (v)Eiken-Haagbeukenbos		Bloemrijk grasland (v)
	Braam/Doornstruweel		Vochtig schraalland/Bloemrijk grasland
	Vochtig schraalland		Bos met verhoogde natuurwaarde
	Moeras		Ecologische verbindingzone

4.3 Scan soortenbescherming

4.3.1 Inleiding

In deze paragraaf worden de beschermde soorten die in tabel 1, 2 en 3 van de Flora- en Faunawet staan en die mogelijk in het plangebied voor kunnen komen besproken. Voor de beschermde soorten van tabel 1 van de Flora- en Faunawet geldt een vrijstelling bij ruimtelijke ontwikkelingen als deze. Indien tijdens de werkzaamheden deze soorten worden aangetroffen geldt echter wel de zorgplicht. De zorgplicht handelt vanuit het principe dat voor de wet alle dieren van onvervangbare waarde zijn en dat mensen daar zorgvuldig mee moeten omspringen (zie ook Bijlage 1).

Op basis van de verspreidingsgegevens uit de geraadpleegde literatuur en het oriënterend veldbezoeken zijn hieronder de zogenaamde tabel 1, 2- en 3 soorten weergegeven die in of in de nabije omgeving van het plangebied mogelijk kunnen voorkomen. In bijlage 4 en 5 zijn de gegevens van het natuurloket en de provincie Noord-Brabant weergegeven.

4.3.2 Flora

In het plangebied of in de omgeving daarvan komen volgens Natuurloket (vaat)planten voor die opgenomen zijn in de FF-wet. Via Waarnemingen.nl zijn geen waarnemingen bekend van beschermde (vaat)planten.

Conform de verspreidingsgegevens van de Provincie Noord-Brabant zijn de volgende gegevens bekend. In bijlage 5 zijn waarnemingslocaties weergegeven voor de volgende soorten:

- Adelaarsvaren - *Pteridium aquilinum*;
- Gele ganzenbloem - *Chrysanthemum segetum*;
- Gewone salomonszegel - *Polygonatum multiflorum*.

Al deze soorten zijn waargenomen in de omgeving van het onderzoeksgebied.

Ter hoogte van het onderzoeksgebied zijn voldoende potentiële natuurlijke groeiplaatsen voor planten aanwezig. Delen van het onderzoeksgebied bestaan uit bloemrijk grasland dat extensief wordt beheerd. Door het beheer kunnen zeldzame soorten zich hier handhaven. Aangeplante of gezaaide exemplaren van beschermde soorten zijn niet beschermd in de Flora- en faunawet, omdat het geen natuurlijke groeiplaatsen betreft.

Wat betreft de volledigheid van de gegevens: het plangebied is eenmalig bezocht. Afhankelijk van de periode waarin quickscan is uitgevoerd of door recent uitgevoerd beheer (schonen van sloten, gemaaide berm/ graslanden etc.) kunnen soorten worden gemist.

4.3.3 Zoogdieren (inclusief vleermuizen)

Er zijn geen zoogdieren aangetroffen. Verwacht wordt dat enkele algemene voorkomende beschermde zoogdiersoorten zoals de haas, bosmuis, veldmuis, spitsmuis en egel voorkomen binnen de onderzoekslocatie. Vanuit de Loonse en Drunense Duinen kunnen mogelijk grotere roofdieren voorkomen zoals de vos, hermelijn, wezel, Amerikaanse nerts, bunzing en de Das. Voor de laatste genoemde soort is in het bestemmingsplan 'Buitengebied Haaren' ten noordwesten een specifiek leefgebied aangewezen (agrarisch met waarden dassenleefgebied), zie onderstaand figuur (3).

Figuur 3: Bestemmingsplankaart, dassenleefgebied in rood weergegeven (bron: www.ruimtelijkeplannen.nl)

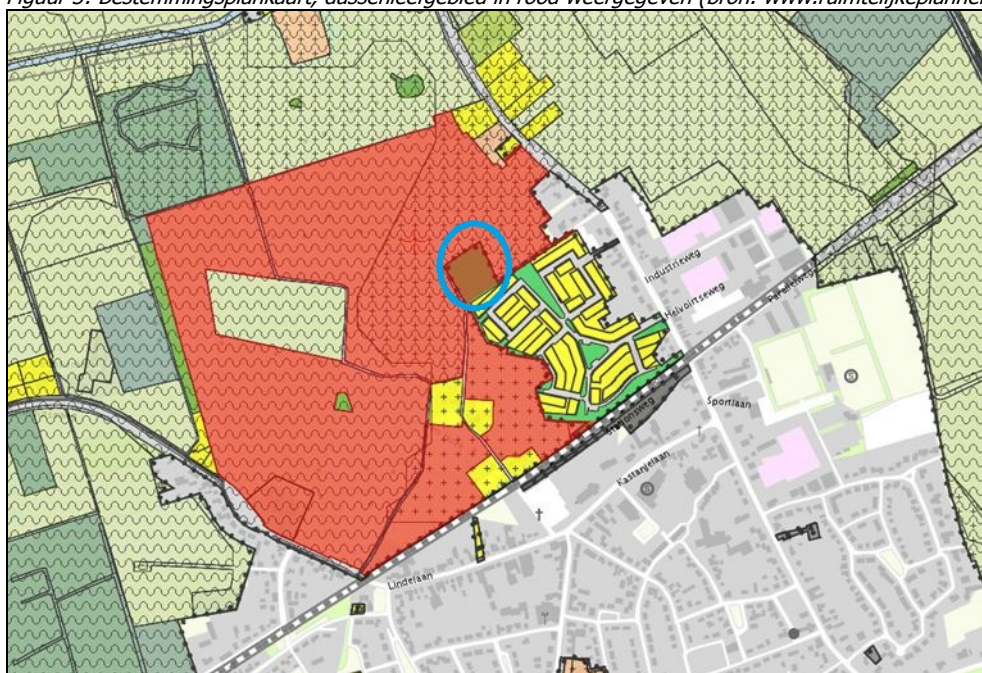

Zoals zichtbaar in bovenstaand figuure (blauw omcirkelt) is een deel van de planontwikkeling gelegen in een dassenleefgebied. Het betreft hier een deel van het secundair en of primaire voedselgebied en geen burchtlocatie(s).

Dit deel van de planontwikkeling betreft de ontwikkeling van een waterpartij. Gezien de voorgenomen natuurlijke inrichting zijn negatieve invloeden door het verkleinen van het leefgebied minimaal en kan het gebied mogelijk een meerwaarde bieden aan het leefgebied van de das (kwaliteitsverbetering).

Een tweede strikt beschermde soort die mogelijk gebruik kunnen maken van de onderzoekslocatie zijn vleermuizen. Het Natuurloket geeft aan dat er geen onderzoek is gedaan naar vleermuizen in en rond het plangebied. Uit waarnemingen.nl blijkt dat er in de omgeving geen waarnemingen bekend zijn van vleermuizen.

Uit de gegevens van de provincie Noord-Brabant ('Beschermingsplan voor vleermuizen in Noord-Brabant') is nagegaan of er in het verleden vleermuizen zijn waargenomen in de omgeving van het plangebied. In Noord-Brabant worden er met name op de hogere zandgronden in het midden en zuiden van de provincie veel vleermuizen waargenomen. In de laaggelegen graslanden en uiterwaarden komen beduidend minder vleermuizen voor.

Door het veelal ontbreken van oude holle bomen worden hier weinig kraamkolonies van boombewonende soorten aangetroffen.

In Noord-Brabant komen 13 vleermuizensoorten voor. Ter hoogte van de planontwikkeling kunnen op basis van verspreidingsgegevens de volgende soorten voorkomen:

- Watervleermuis – *Myotis daubentonii*;
- Gewone baardvleermuis – *Myotis mystacinus*;
- Franjestaart- *Myotis nattereri*;
- Gewone dwergvleermuis – *Pipistrellus pipistrelles*;
- Ruige Dwergvleermuis – *Pipistrellus nathusii*;
- Laatvlieger – *Eptesicus serotinus*;
- Rosse vleermuis – *Nyctalus noctula*;
- (Gewone) Grootoorvleermuis – *Plecotus auritus*.

Vleermuizen zijn aan de hand van hun voorkeur voor verblijfplaats onder te verdelen in twee groepen, gebouw- en boombewonende soorten. Ook zijn er soorten die beiden gebruiken als verblijfplaats. Daarnaast maken verschillende vleermuizen onderscheid tussen zomer- en winterverblijven.

De waargenomen Watervleermuis, Gewone baardvleermuis, Rosse vleermuis zijn het gehele jaar boombewoonde soorten, de laatvlieger is daar in tegen het hele jaar rond een gebouwbewonende soort. De overige soorten kunnen zowel in bomen als bebouwing verblijven.

Binnen het plangebied staat (vervallen) bebouwing met een hellend dak van golfplaten en dakpannen. Vanaf de buitenkant zijn er tussen het dak en de gevel kieren en gaten zichtbaar. Gezien het bovenstaande zijn vaste rust- en verblijfplaatsen van gebouwbewonende vleermuizen niet uit te sluiten. Er zijn echter geen sporen van vleermuizen (urine, uitwerpselen of vetstrepen) waargenomen.

Er staan verschillende kleine en jonge boomsoorten (knotwilg, berk en sierperen). In deze bomen zijn geen zichtbare holtes of kieren aangetroffen. De eiken en een populier van een grotere orde hebben geen grote boomholtes of openingen aangetroffen. De bomen zouden als baltsplek gebruikt kunnen worden, maar hebben te kleine openingen om kraamkolonies te kunnen herbergen.

Wel is het mogelijk dat vleermuizen op een andere manier gebruik maken van het plangebied, bijvoorbeeld als foerageergebied en/of de groene lijnelementen binnen het plangebied gebruikt worden als vaste aanvliegroute tussen verblijfsplaats en foerageergebied. Binnen het plangebied liggen enkele houtsingels en bomenrijen die ten behoeve van de beoogde ontwikkelingen zullen worden verwijderd. Omdat vleermuizen vaak jarenlang gebruik maken van vaste aanvliegroutes, kan het behoud van groene lijnelementen cruciaal zijn voor de instandhouding van het leefgebied. Het aantasten van vaste vliegroutes (onderdeel van het leefgebied) zal, aangezien in de nabije omgeving voldoende alternatieve vliegroutes aanwezig zijn, niet leiden tot de ongeschiktheid van één of meer vaste rust- en verblijfsplaatsen van vleermuizen.

Overige omgevingselementen zoals, open water, grotten, groeven, kelders en andere objecten die mogelijke aanwezigheid van vleermuizen aantonen, zijn niet aanwezig in het plangebied.

4.3.4 (Broed)vogels

Volgens het Natuurloket is het plangebied en de omgeving hiervan slecht onderzocht op broedvogels. Tijdens het veldbezoek zijn in het plangebied enkel algemeen in Nederland voorkomende vogelsoorten waargenomen zoals de Koolmees, Kievit, (schol)ekster, merel en houtduif. Via Waarnemingen.nl is enig inzicht verkregen in de vermeldingwaardige soorten in de omgeving van het plangebied. Volgens Waarneming.nl zijn er de volgende vermeldingwaardige soorten; Steenuil, Boomvalk, Groene Specht, Zwarte Roodstaart en Grote Zilverreiger.

Conform de flora- en faunagegevens provincie Noord-Brabant zijn de volgende gegevens bekend. In bijlage 5 zijn waarnemingslocaties weergegeven van de volgende soorten:

- Kievit;
- Torenvalk;
- Turkse Tortel.

Deze soorten zijn beschermd tijdens het broedseizoen en mogen niet verstoord worden. Het broedseizoen loopt van half maart tot half juli. Dit is echter indicatief, ook buiten deze periode zijn broedende vogels beschermd. Broedvogels zijn apart opgenomen in de Flora- en Faunawet en staan niet vermeld in de tabellen (zie bijlage 1).

De vaste verblijfplaatsen van een aantal broedvogels zoals roofvogels en spechten zijn jaarrond beschermd. Dit zijn soorten die sterk afhankelijk zijn van vaste nestplaatsen. Alle spechtsoorten en de bosuil broeden in boomholtes, terwijl de kerkuil gebruik maakt van gebouwen. De steenuil broedt zowel in boomholtes als in gebouwen. Tevens zijn nesten van in bomen broedende roofvogels jaarrond beschermd. Deze soorten zijn niet in staat een geheel eigen nest te bouwen en maken gebruik van oude kraaiennesten of nesten waar zij eerder gebroed hebben.

Nesten van in bomen broedende jaarrond beschermde (roof)vogels zijn niet waargenomen. Gebouwbewonende jaarrond beschermde vogelsoorten (zoals uilen) konden op basis van het eenmalige veldbezoek niet worden uitgesloten.

Wel is het mogelijk dat de in de omgeving waargenomen roofvogels en uilen op een andere manier gebruik maken van het plangebied, bijvoorbeeld als foerageergebied en/of de groene lijnelementen binnen het plangebied gebruikt worden als vaste aanvliegroute tussen verblijfplaats en foerageergebied. Binnen het plangebied liggen enkele houtsingels en bomenrijen die ten behoeve van de beoogde ontwikkelingen zullen worden verwijderd. De planontwikkeling zal echter geen negatief effect hebben op het leefgebied van deze soorten. Het gaat namelijk niet om een geïsoleerd leefgebied, er zijn voldoende alternatieve leefgebieden en foerageergebieden aanwezig in de omgeving.

4.3.5 Reptielen

De meeste reptielen houden zich met name op in geleidelijke overgangssituaties tussen natuurlijke biotopen in bos-, heide- en veengebieden (bijvoorbeeld heide en/of heischrale graslanden in combinatie met bossen en/of kleine landschapelementen). Op basis van de bekende verspreidingsgegevens (RAVON, Natuurloket en Waarnemingen.nl) is alleen de hazelworm te verwachten. Op basis van de binnen het plangebied aanwezige biotopen (bomenrijen, intensief beheerd grasland, en wegberm) is het voorkomen van reptielen niet waarschijnlijk.

Hazelworm

De hazelworm (Anguis fragilis) is een pootloze hagedis die vaak ten onrechte voor een slang wordt aangezien. De hazelworm heeft een voorkeur voor bossen, bosranden, houtwallen, heide en weg- en spoorbermen. Hazelwormen zijn vaak lastig te vinden omdat ze weinig op open plekjes zonnen. In de maand mei bestaat er de grootste kans dat men ze zonnend kan aantreffen. De rest van het jaar verschuilen ze zich vaak in bladlagen, onder heidestruiken of ondergronds. De hazelworm is een zeldzame Rode Lijst soort (status=kwetsbaar) en staat vermeld als beschermde soort in Conventie van Bern, maar heeft geen speciale status in de Europese Habitatrichtlijn.

4.3.6 Amfibieën

Uit de gegevens van de natuurloket en waarnemingen.nl zijn geen gegevens van amfibieën bekend. De waarnemingen van de Kamsalamander, Poelkikker en Boomkikker zijn allen ter hoogte van de Loonse en Drunense Duinen en de Leemkuilen. Het plangebied is zeer marginaal leefgebied voor veelkomende soorten als de Gewone pad en Bruine Kikker en niet geschikt voor voortplanting gezien het ontbreken van zowel een geschikt land- als waterhabitat.

Binnen het plangebied zijn geen geschikte wateren aanwezig voor de voortplanting van amfibieën. De greppels in het plangebied staan, gezien de groei van vegetatie in greppels, grote delen van het jaar en/of de zomer droog. Tijdens het veldbezoek stond in de greppel ten oosten van het plangebied (regen)water dat troebel was en maakte het door de afwezigheid van waterdieren (insecten) en –planten een levenloze indruk maakte. Gezien het bovenstaande is het voorkomen van amfibieën te beperken tot de bruine kikker en gewone pad. De meer strikt beschermde soorten zijn dan ook niet te verwachten. Voor deze soorten, die onder het eerste lichte beschermingsregime vallen, geldt een algemene vrijstelling voor het verstoren en/of aantasten van vaste rust- en verblijfplaatsen.

4.3.7 Vissen

In het plangebied komt geen noemenswaardig 'open' water voor.

4.3.8 Insecten (ongewervelde)

Uit zowel literatuurstudie en het veldbezoek blijkt dat het niet aannemelijk is dat er in het plangebied beschermde ongewervelde voorkomen. De habitateisen van beschermde soorten binnen deze groep zijn vaak zeer locatiespecifiek en gebonden aan zeer bijzondere biotopen welke in het plangebied niet aanwezig zijn.

5 CONCLUSIE/AANBEVELINGEN

5.1 Gebiedsbescherming

Het plangebied ligt niet in of in de nabijheid van een gebied dat is aangewezen in het kader van de natuurbeschermingswet 1998. Het dichtstbijzijnde gebied ligt op een afstand van tenminste 1 kilometer van het plangebied en betreft het Natura 2000-gebied 'Loonse en Drunense Duinen & Leemkuilen'. Dit Natura 2000-gebieden bestaat uit een aanwijzing als een Habitatrictlijngebied. Het plangebied zelf maak geen onderdeel uit van een natuurgebied-en/of beheersgebiedplan van de provinciale Ecologische Hoofdstructuur. Echter omliggende percelen maken wel onderdeel uit van natuurgebiedplannen van de provincie Noord-Brabant.

De beoogde planontwikkeling brengen een aantal verstoringfactoren op Natura 2000-gebieden en natuurgebiedplannen met zich mee. Deze zijn als volgt:

- Verstoring door geluid;
- Verstoring door licht;
- Verstoring door trilling.

Overige verstoringen worden niet verwacht gezien de afstand en de relatie met de gebieden.

5.1.1 *Verstoring door geluid*

Kenmerk: verstoring door onnatuurlijke geluidsbronnen; permanent zoals geluid wegverkeer dan wel tijdelijk zoals geluidsbelasting bij evenementen. Geluid is een hoorbare trilling, gekenmerkt door geluidsdruk en frequentie. Treedt vaak samen met visuele verstoring op door bijvoorbeeld vlieg- en autoverkeer, manifestaties etc.

Logischerwijs zijn alleen diersoorten gevoelig voor directe effecten van geluid. Geluid is een belangrijke factor in de verstoring van fauna. De verstoring door geluid wordt beïnvloed door het achtergrondgeluid en de duur, frequentie en sterkte van de geluidsbron zelf.

Geluidsbelasting kan leiden tot stress en/of vluchtgedrag van individuen. Dit kan vervolgens weer leiden tot het verlaten van het leefgebied of bijvoorbeeld een afname van het reproductieproces. In bepaalde gevallen kan ook gewenning optreden, in het bijzonder bij continu geluid.

Gezien de 'rustige' invulling (woonwijk) van de planontwikkeling, ligging langs bestaande kern en de afstand tot het natura 2000-gebied zijn negatieve effecten door geluid verwaarloosbaar.

5.1.2 *Verstoring door licht*

Verstoring door kunstmatige lichtbronnen, zoals licht uit woonwijken en industrieterreinen, glastuinbouw etc. Kunstmatige verlichting van de nachtelijke omgeving kan tot verstoring van het normale gedrag van soorten leiden. Naar mogelijke effecten is nog vrij weinig onderzoek gedaan. Veel kennis gaat daarom nog niet verder dan het kwalitatief signaleren van risico's. Met name schemer- en nachtactieve dieren kunnen last hebben van verstoring door licht, doordat zij juist aangetrokken of verdreven worden door de lichtbron. Hierdoor raakt bijvoorbeeld hun ritme ontregeld of verlichte delen van het leefgebied worden vermeden.

Door de ontwikkeling van een woonwijk zal er hoogstwaarschijnlijk een toename zijn in kunstmatige lichtbronnen. Gezien de ligging direct grenzen aan de huidige kern en afstand tot het natura 2000-gebied zal de ontwikkeling geen extra verstoring door licht veroorzaken, aangezien dit ter hoogte van deze locatie al aan de orde is.

Gezien de mogelijke effecten wordt echter toch aanbevolen om kunstmatige lichtbronnen zo minimaal mogelijk te houden, dan wel af te schermen in de richting van het natura 2000-gebied.

5.1.3 Verstoring door trillingen

Er is sprake van trillingen in bodem en water als dergelijke trillingen door menselijke activiteiten veroorzaakt worden, zoals bij boren, heien, etc. Trilling kan leiden tot verstoring van het natuurlijke gedrag van soorten. Individuen kunnen tijdelijk of permanent verdreven worden uit hun leefgebied. Over het daadwerkelijke effect van trilling is nog zeer weinig bekend.

Tijdens bouw van de nieuwe woonwijk zullen er trillingen worden veroorzaakt door heiwerkzaamheden. Wat de verstoring is op het natura 2000-gebied is niet te beoordelen. Gezien de afstand tot het gebied worden verstoringen door trillingen echter verwaarloosbaar geacht.

5.2 Soortenbescherming

Op basis van deze quickscan wordt geconstateerd dat het onderzoeksgebied een potentiële habitat biedt voor een aantal (algemene) beschermde soorten en enkele soorten zoogdieren die zijn vermeld in categorie 1. Deze soorten zijn niet beschermd in het kader van de Flora- en Faunawet of er geldt een algemene vrijstelling van art. 8 t/m 12 bij ruimtelijke ingrepen, een ontheffing Flora- en Faunawet is derhalve niet noodzakelijk.

Een deel van de planontwikkeling is gelegen in het dassenleefgebied. Het betreft hier een deel van het secundair en of primaire voedselgebied en geen burchtlocatie(s). Dit deel van de planontwikkeling betreft de ontwikkeling van een waterpartij. Gezien de voorgenomen natuurlijke inrichting zijn negatieve invloeden door het verkleinen van het leefgebied minimaal en kan het gebied mogelijk een meerwaarde bieden aan het leefgebied van de das (kwaliteitsverbetering).

In het plangebied kunnen mogelijk vleermuizen voorkomen. Bij het slopen van bebouwing en het kappen van vooral oudere bomen dient ten alle tijden rekening te worden gehouden met de mogelijke aanwezigheid van vleermuizen. Alle vleermuissoorten zijn strikt beschermd onder de Flora- en Faunawet. De volgende maatregelen worden vanuit het voorzorgprincipe geadviseerd:

- Slopen in de periode half september tot eind oktober, tijdens een warmere periode. De dieren zijn dan nog niet in winterslaap en kunnen zelfstandig een andere verblijfplaats zoeken. De paartijd is voorbij en de overwinteringperiode is nog niet begonnen.
- Of slopen in de periode eind maart tot en met april, tijdens een warmere periode. De dieren zijn dan niet meer in winterslaap en kunnen zelfstandig een andere verblijfplaats zoeken. De overwinteringperiode is voorbij en de kraamperiode is nog niet begonnen.
- Voorafgaand aan de sloop kunnen de panden onaantrekkelijk gemaakt worden als verblijfplaats. Het onaantrekkelijk maken kan worden bewerkstelligd door het verwijderen van ramen en deuren, waardoor tocht optreedt. Slopen door te strippen verdient sterk de voorkeur.
- Indien tijdens het slopen vleermuizen worden aangetroffen, dient het sloopwerk op deze plek tijdelijk stilgelegd te worden en dient formeel alsnog een ontheffing in het kader van de Flora en Faunawet te worden aangevraagd. Een vleermuisdeskundige dient op dat moment ingeschakeld te worden die de gevonden dieren op kan vangen en elders kan vrijlaten.

Echter zonder uitgebreid onderzoek (een aantal avond- en ochtendbezoeken verspreid over een langere periode, medio mei tot oktober) is de aanwezigheid van vleermuizen in de bebouwing dan wel bomen niet uit te sluiten. Op basis van een eerste inschatting zijn echter geen indicaties gevonden van de concrete aanwezigheid van vleermuizen.

Aanvullend op de quickscan is er in de periode juni-augustus 2011 een nader onderzoek uitgevoerd naar de aanwezigheid van vleermuizen. In bijlage 6 is uitgevoerde onderzoek opgenomen, de conclusie luidt als volgt:

Er zijn geen kraamverblijfplaatsen van vleermuizen in het gebouw, de schuren of de directe omgeving aanwezig. Wel is er mogelijk een verblijfplaats van hooguit enkele dieren aanwezig in het woonhuis van de Helvoirtsestraat 43. Tijdens de ochtendronde zijn hier een drietal gewone dwergvleermuizen naar toe gevlogen. Of er daadwerkelijk een verblijfplaats aanwezig is kon niet worden vastgesteld. Dit woonhuis ligt buiten het plangebied en is daarmee niet relevant. Dit beeld werd in de paartijd versterkt doordat op 1 van de nachten een mannetje langdurig aan het roepen was rondom Helvoirtsestraat 43. Het plangebied zelf wordt door enkele gewone dwergvleermuizen en een laatvlieger gebruikt om te foerageren. De ingreep zal niet leiden tot verlies van essentieel foerageergebied.

Er zijn geen verblijfplaatsen van vleermuizen in het plangebied waargenomen. Daarnaast zijn er geen vliegroutes of essentieel foerageergebied aangetroffen. Derhalve is er geen ontheffing noodzakelijk voor deze soortgroep.

Alle vogel zijn beschermd in het kader van de Vogelrichtlijn en de Flora- en Faunawet. Met broedvogels kan in het algemeen relatief eenvoudig rekening worden gehouden door eventuele kap- en sloopwerkzaamheden niet uit te voeren in de broedtijd (circa maart tot en met juli) indien concreet broedgevallen aanwezig zijn. Op deze wijze zijn geen belemmeringen vanuit de Flora- en Faunawet aan de orde. Met uitzondering op de vogels met een vaste verblijfsplaats die jaarrond beschermd zijn. Deze komen echter niet voor in het plangebied.

Op basis van de bekende verspreidinggegevens (RAVON, Natuurloket en Waarnemingen.nl) is alleen de hazelworm te verwachten qua reptielen. Door de planontwikkeling zal een deel van het leefgebied van hazelworm verdwijnen. Echter kan de Hazelworm zich eigen goed aanpassen en handhaven in omgevingen die door de mens zijn of worden aangepast. In groenzones zoals parken en groenvoorziening maar ook in tuinen. Aanvullend zal een deel van de planontwikkeling natuurvriendelijk worden ingericht in de vorm van wadi's en een centrale retentievijver. Waardoor eventuele negatieve invloeden op het leefgebied van de Hazelworm worden beperkt.

Uit de inventarisatie van de overige soortgroepen (vissen, ongewervelde en amfibieën), binnen het plangebied is naar voren gekomen dat deze soortengroepen binnen het plangebied niet te verwachten zijn. Het mogelijk aantasten van de leefomgeving van de overige soortgroepen is met de voorgenomen planontwikkeling niet aan de orde.

In de Flora- en Faunawet is een zorgplicht opgenomen. Dit houdt in dat voorafgaand aan de ingreep alle maatregelen dienen te worden getroffen om nadelige gevolgen op flora en fauna voor zover mogelijk te voorkomen, te beperken of ongedaan te maken. Deze zorgplicht geldt altijd en voor alle soorten, ook als er ontheffing of vrijstelling is verleend.

6 GERAADPLEEGDE BRONNEN

- Atlas van de Nederlandse Broedvogels, verspreiding aantallen verandering, SOVON 2002;
 - De amfibieën en reptielen van Nederland, Nederlandse fauna 9, RAVON 2009;
 - Beschermplan voor vleermuizen in Noord-Brabant, Zoogdierenvereniging VZZ ,december 2006;
 - Natuurbalans 2008, Planbureau voor de Leefomgeving 2008;
 - Rode Lijst van bedreigde vogels 2004, Vogelbescherming Nederland 2004;
 - Provincie Noord-Brabant, Directie Ecologie, Bureau Natuurverkenning;
 - www.minlnv.nl [geraadpleegd op 29-juni-2009];
 - www.natuurkaart.nl [geraadpleegd op 29-juni-2009];
 - www.natuurkennis.nl [geraadpleegd op 29-juni-2009];
 - www.natuurloket.nl [geraadpleegd op 29-juni-2009];
 - www.Ravon.nl [geraadpleegd op 29-juni-2009];
 - www.vleermuis.net [geraadpleegd op 29-juni-2009];
 - www.waarneming.nl [geraadpleegd op 29-juni-2009];
 - www.wateratlas.nl [geraadpleegd op 29-juni-2009].
-

BIJLAGE 1

FOTO'S VELDINVENTARISATIES PLANGEBIED





BIJLAGE 2

FLORA- EN FAUNAWET

Wettelijk kader

De bescherming van dier- en plantensoorten is sinds 1 april 2002 in de Flora- en faunawet geregeld. Het doel van de Flora- en faunawet is het instandhouden en beschermen van in het wild voorkomende planten- en diersoorten. De Flora- en faunawet kent zowel verbodsbepalingen als een zorgplicht. De verbodsbepalingen zijn gebaseerd op het 'nee, tenzij principe'. Dat betekent dat alle schadelijke handelingen ten aanzien van beschermde planten- en diersoorten in principe verboden zijn. Voor verschillende categorieën soorten en verschillende activiteiten zijn vrijstellingen of omgevingsvergunning van deze verbodsbepalingen mogelijk. Hiervoor gelden verschillende voorwaarden (zie onder). Naast de verbodsbepalingen van de Flora- en faunawet geldt de zorgplicht ten aanzien van alle in het wild levende dieren en planten en hun leefomgeving (zie kader). De zorgplicht geldt altijd, voor iedereen en in alle gevallen.

Verbodsbepalingen volgens de Flora- en faunawet

Verboden handelingen met betrekking tot beschermde planten:

Artikel 8: Het plukken, verzamelen, afsnijden, vernielen, beschadigen, ontwortelen of op een andere manier van de groeiplaats verwijderen van planten.

Artikel 13: Het vervoeren en onder zich hebben (in verband met verplaatsen) van planten.

Verboden handelingen met betrekking tot beschermde dieren:

Artikel 9: Het doden, verwonden, vangen of bemachtigen van dieren. Het met het oog van bovenstaande doelen opsporen van dieren.

Artikel 10: Het opzettelijk verontrusten van dieren.

Artikel 11: Het beschadigen, vernielen, uithalen, wegnemen, verstoren van nesten, holen of andere voortplantings- of vaste rust- of verblijfplaatsen van dieren;

Artikel 13: Het vervoeren en onder zich hebben (in verband met verplaatsen) van dieren.

Zorgplicht volgens de Flora- en faunawet

artikel 2:

1. Een ieder neemt voldoende zorg in acht voor de in het wild levende dieren en planten, alsmede voor hun directe leefomgeving.

2. De zorg, bedoeld in het eerste lid, houdt in ieder geval in dat een ieder die weet of redelijkerwijs kan vermoeden dat door zijn handelen of nalaten nadelige gevolgen voor flora of fauna kunnen worden veroorzaakt, verplicht is dergelijk handelen achterwege te laten voorzover zulks in redelijkheid kan worden gevergd, dan wel alle maatregelen te nemen die redelijkerwijs van hem kunnen worden gevergd teneinde die gevolgen te voorkomen of, voorzover die gevolgen niet kunnen worden voorkomen, deze zoveel mogelijk te beperken of ongedaan te maken.

Zoals eerder is beschreven zijn er voor verschillende categorieën soorten en verschillende activiteiten vrijstellingen, omgevingsvergunning en gedragscodes nodig. Om een duidelijk beeld te krijgen welke toepassing in het onderhavige plangebied van kracht is, is hiervoor een schema opgesteld door het Ministerie van Landbouw, Natuur en Voedselkwaliteit. Door stapsgewijs dit schema te doorlopen wordt duidelijk welke toepassing (vrijstelling, gedragscode, omgevingsvergunning) nodig is. In bijlage 3 is een toelichting weergegeven van de verschillende stappen die gemaakt dienen te worden. In afbeelding 2 is het bovengenoemde schema weergegeven.

Abbeelding 2: Stroomschema Beoordeling ontheffing ruimtelijke ingrepen Flora- en faunawet (bron: Ministerie van Landbouw, Natuur en Voedselkwaliteit)

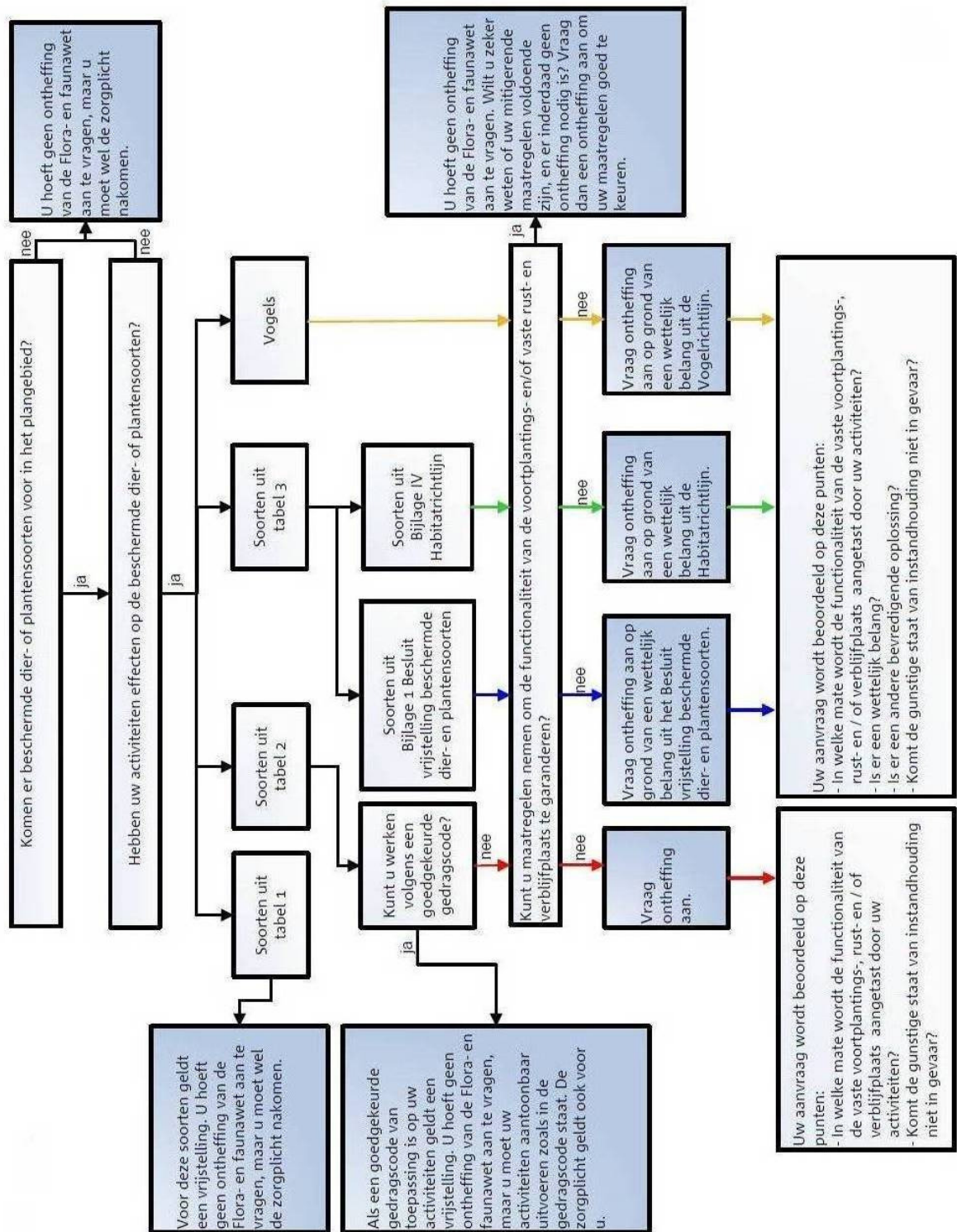

Algemene Maatregel van Bestuur

De Minister van LNV heeft door middel van een Algemene Maatregel van Bestuur de regelgeving rond de Flora- en faunawet aangepast, zodat de werking van de wet eenvoudiger wordt. Het belangrijkste gevolg is dat de procedures bij ruimtelijke ingrepen en bij bestendig gebruik en beheer aanzienlijk eenvoudiger worden, aangezien voor de meest algemene soorten er een vrijstelling van de verbodsbepalingen komt (voor onder meer ruimtelijke ingrepen en bestendig gebruik en beheer). De interpretatie van een aantal artikelen is, onder meer door het ontbreken van jurisprudentie, nog niet op alle punten geheel helder. Bij het toepassen van de Flora- en faunawet wordt voortaan een onderscheid gemaakt in drie categorieën van beschermde soorten:

1. De algemene beschermde soorten waarvoor ten aanzien van activiteiten in het kader van ruimtelijke ontwikkeling en bestendig gebruik en beheer een vrijstelling zonder nadere voorwaarden geldt. Omgevingsvergunning ten behoeve van andere activiteiten kan worden verleend voor het verjagen, verontrusten, verstoren en onopzettelijk doden van deze groep soorten, mits de gunstige staat van instandhouding niet in het geding is. De zorgplicht blijft van kracht.
2. De bedreigde beschermde soorten: voor een aantal soorten planten en dieren geldt een strikter beschermingsregime. Omdat ze in Nederland als bedreigd worden beschouwd. Vrijstelling geldt als op basis van een goedgekeurde gedragscode wordt gewerkt. Omgevingsvergunning kan worden verleend als geen afbreuk wordt gedaan aan de gunstige staat van instandhouding van de soort.
3. De strikt beschermde soorten: alle vogelsoorten alsmede plant- en diersoorten die vermeld staan in Bijlage IV van de Habitatrichtlijn of bij Algemene Maatregel van Bestuur zijn aangewezen als bedreigde soorten (genoemd in Bijlage 1 van het betreffende besluit). Voor verstoring (met wezenlijke invloed) van deze soorten kan geen vrijstelling of omgevingsvergunning worden verkregen. Voor bestendig gebruik en beheer geldt ook voor deze soorten een vrijstelling ten aanzien van de verbodsbepalingen in artikelen 8, 9, 11 en 12, mits men werkt op basis van een door de minister goed gekeurde gedragscode. Voor het overtreden van verbodsbepalingen bij ruimtelijke ingrepen is altijd een omgevingsvergunning op grond van artikel 75 van de Flora- en faunawet noodzakelijk. Omgevingsvergunning kan alleen worden verleend als er geen andere bevredigende oplossing voorhanden is, er sprake is van een in de wet genoemde reden van openbaar belang en er geen afbreuk wordt gedaan aan de gunstige staat van instandhouding van de soort. Een compensatieplan, waarin wordt aangegeven hoe schade aan een soort wordt voorkomen, dan wel wordt gecompenseerd, is doorgaans vereist.

Daarnaast is er een kleine categorie van zeldzame soorten die op Bijlage II van de Habitatrichtlijn voorkomen, maar niet beschermd zijn op grond van de Flora- en faunawet. Derhalve bestaat er geen noodzaak of mogelijkheid omgevingsvergunning aan te vragen voor ingrepen die deze soorten kunnen beïnvloeden. Deze soorten zijn echter (strikte) beschermd in de Speciale Beschermingszones, die ten behoeve van deze soorten zijn ingesteld. Voor het plagen van ingrepen in zulke gebieden geldt altijd het afwegingskader van de Habitatrichtlijn.

BIJLAGE 3

TOELICHTING SCHEMA VRIJSTELLING, GEDRAGSCODE, ONTHEFFING

Toelichting schema vrijstelling, gedragscode, ontheffing

Vrijstelling

Het verschil tussen vrijstelling en ontheffing is van wetstechnische aard. Een vrijstelling is een algemeen geldende uitzondering op een wettelijk verbod voor een (bepaalde) categorie van gevallen. Een ontheffing is een besluit waarbij in een individueel concreet geval een uitzondering op een wettelijk verbod wordt gemaakt. Om te bepalen of u in aanmerking komt voor de vrijstellingsregeling moet u een aantal vragen beantwoorden (zie ook het schema). Eerst moet u bepalen of de Flora- en faunawet van toepassing is.

Stap 1: Is de Flora- en fauna wet van toepassing?

De regels zijn alleen van toepassing als op de plek waar u aan het werk gaat beschermde planten of dieren voorkomen. Raadpleeg hiervoor de tabellen 1, 2 en 3 bij deze module. De regels gelden tevens voor alle vogels. Vervolgens moet u bepalen of uw activiteiten een schadelijk effect hebben op de aanwezige beschermde soorten. Zo nee, dan is deze wet niet op u van toepassing.

Stap 2: Vallen uw werkzaamheden onder de activiteiten waarvoor de vrijstellingsregeling geldt?

De vrijstellingsregeling bevat vrijstellingen voor de volgende drie categorieën van activiteiten:

- Bestendig beheer en onderhoud, ook in landbouw en bosbouw;
- Bestendig gebruik;
- Ruimtelijke ontwikkeling en inrichting.

Als uw werkzaamheden hier niet onder vallen moet u vrijwel altijd een ontheffing aanvragen. Uiteraard geldt dat niet als uw werkzaamheden geen schade toebrengen aan de beschermde soorten op de plek waar u aan het werk gaat.

Bestendig beheer en onderhoud

Dit gaat om werk aan vaarwegen, watergangen, waterkeringen, oevers, vliegvelden, wegen, spoorwegen en bermten, werk in het kader van natuurbeheer en werk in het kader van landbouw of bosbouw. Cruciaal is dat uw activiteiten bestaan uit de voortzetting van een praktijk die is gericht op behoud van de bestaande situatie.

Deze werkzaamheden worden al langer op deze manier uitgeoefend en hebben kennelijk niet verhinderd - of er zelfs aan bijgedragen - dat zich beschermde soorten in het gebied hebben gevestigd. Vaak is er een beheers- of onderhoudsplan voor langere termijn. U kunt denken aan maaien om vegetaties in stand te houden, maaien van bermten voor verkeersveiligheid, maaien van gras voor kuilvoer, beheer van waterlopen, maar ook aan oogsten in de landbouw of het vellen van bomen in de bosbouw.

Let op: het element bestendigheid is hier cruciaal. Zodra u grote veranderingen doorvoert, zoals toepassing van nieuwe technieken of machines, of ingrijpende grootschalige maatregelen neemt (bijvoorbeeld kaalkap van bos, omvorming van een natuurtype door afgraving, afgraven van duinen, op grote schaal plaggen van een heideveld, uitbaggeren van een (dichtgegroeid ven) of omvorming van gras naar akkerland) is er geen sprake meer van bestendig beheer of onderhoud. Onder de werkzaamheden valt niet het beheer van dieren en de bestrijding van schade door dieren. Dit volgt uit de opzet van de Flora- en faunawet.

De Flora- en faunawet kent aparte vrijstellingen en ontheffingsmogelijkheden voor beheer en schadebestrijding, namelijk in de artikelen 65 tot en met 74 van de Flora- en faunawet, het Besluit beheer en schadebestrijding dieren en de Regeling beheer en schadebestrijding dieren. Voor meer informatie hierover kunt u zich het beste wenden tot uw provinciale overheid, die dit deel van de Flora- en faunawet uitvoert.

Bestendig gebruik

Dit zijn jarenlange activiteiten die samenhangen met de landschappelijke kwaliteit van een gebied, en die daarin zijn ingepast. Voorbeelden zijn het gebruik van militaire oefenterreinen, recreatiegebieden, het beheer en onderhoud van recreatieterreinen zoals jachthavens, maar ook evenementen op daarvoor bestemde terreinen, zoals motorcross. Hiervoor geldt hetzelfde als hierboven: de activiteiten vinden al langer op deze manier plaats en hebben kennelijk niet verhinderd dat zich beschermde soorten hebben gevestigd. zodra u veranderingen aanbrengt in frequentie, omvang of intensiteit, en u dus duidelijk afwijkt van de gebruikelijke gang van zaken, is er niet langer sprake van bestendig gebruik.

Ruimtelijke ontwikkeling en inrichting

Dit is een breed scala van grootschalige of kleinschalige activiteiten: aanleg van wegen, bedrijventerreinen, havens of woonwijken, maar ook de bouw van een schuur of de verbouwing van een huis. Het gaat hierbij doorgaans om ingrijpende veranderingen die leiden tot een functieverandering of uiterlijke verandering van het gebied.

Andere activiteiten

Als er sprake is van andere werkzaamheden dan hierboven beschreven, dan moet u een ontheffing aanvragen. U hoeft geen ontheffing aan te vragen als u in staat bent het werk zodanig uit te voeren dat er geen schadelijk effect optreedt voor beschermde soorten op de plek waar u aan het werk gaat.

Stap 3: Welke soorten leven er op de locatie en wat heeft dat voor gevolgen?

Welke voorwaarden verbonden zijn aan de vrijstellingen, hangt af van de dier- of plantensoorten die voorkomen in het gebied waar u aan het werk wilt. Voor het gemak zijn deze soorten ingedeeld in drie tabellen. In tabel 1 vindt u de lichtst beschermde soorten, in tabel 3 de zwaarst beschermde en in tabel 2 vindt u de overige soorten.

Tabel 1 Algemene soorten: algemene vrijstelling of ontheffing/lichte toets

Voor deze soorten geldt de lichtste vorm van bescherming. Als deze soorten op de locatie voorkomen, en uw werk valt onder de werkzaamheden zoals beschreven bij stap 2, dan geldt daarvoor een vrijstelling van de verbodsbepalingen van de Flora- en faunawet. Als geen sprake is van werkzaamheden zoals beschreven bij stap 2, moet u ontheffing aanvragen. Uw aanvraag wordt dan onderworpen aan de lichte toets. Uiteraard geldt ook de algemene zorgplicht.

Tabel 2 Overige soorten: vrijstelling met gedragscode of ontheffing/lichte toets

Deze soorten krijgen een zwaardere bescherming. Er geldt alleen een vrijstelling als sprake is van werkzaamheden zoals beschreven bij stap 2 én indien u handelt volgens een gedragscode die is goedgekeurd door de Minister van LNV. Er kan gecontroleerd worden of u handelt volgens de gedragscode. U dient dat dan aan te kunnen tonen; de bewijslast dat u correct handelt berust dus bij u. Valt uw werk niet onder de werkzaamheden zoals beschreven bij stap 2, dan moet u een ontheffing aanvragen. De aanvraag wordt beoordeeld volgens de lichte toets. Ook hier geldt de algemene zorgplicht.

Tabel 3 Soorten, genoemd in bijlage IV van de [I]abitatrichtlijn en in bijlage 1 van de AMvB: vrijstelling met gedragscode of ontheffing/uitgebreide toets

Deze soorten genieten de zwaarste bescherming. Ook al is sprake van werkzaamheden zoals beschreven bij stap 2, dan hangt het nog van de precieze aard van de werkzaamheden af of een vrijstelling met gedragscode geldt, of dat een ontheffing nodig is waarvoor de uitgebreide toets geldt. Voor ruimtelijke ontwikkeling en inrichting geldt altijd dat u voor deze soorten ontheffing moet aanvragen; er geldt geen vrijstelling met gedragscode.

Vogels

Vogelsoorten zijn niet in de tabellen opgenomen. Alle vogels in Nederland zijn gelijk beschermd. Werkzaamheden of gebruik van ruimte waarbij vogels worden gedood of verontrust, of waardoor hun nesten of vaste rust- of verblijf- plaatsen worden verstoord, zijn verboden. Voor activiteiten die genoemd zijn bij stap 2 geldt een vrijstelling als u handelt volgens een goedgekeurde gedragscode. Voor alle andere activiteiten moet u een ontheffing aanvragen. Uw aanvraag wordt dan onderworpen aan de uitgebreide toets.

Voor vogels geldt overigens dat vooral in het broedseizoen sprake zal zijn van verontrusting, doden of verstoren van nesten of vaste rust- of verblijfplaatsen. Als uw werkzaamheden buiten het broedseizoen plaatsvinden zal in het algemeen niet snel een ontheffing nodig zijn.

De gedragscode

Als u tot de conclusie komt dat u gebruik kunt en wilt maken van de vrijstellingen en een gedragscode nodig heeft, kunt u of uw sector, Organisatie of bedrijfsschap deze zelf opstellen en ter goedkeuring voorleggen aan de minister. Wellicht kunt u ook gebruik maken van een reeds bestaande, goedgekeurde gedragscode die betrekking heeft op hetzelfde soort werkzaamheden. LNV zal de eenmaal goedgekeurde gedragscodes via internet publiceren (www.minInv.nl).

In de gedragscode beschrijft u hoe u in uw werk schade aan de beschermde dieren en planten zult voorkomen of tot een minimum zult beperken. De gedragscode moet aangeven hoe u in de praktijk "zorgvuldig handelt". Er gelden geen vormeisen voor een gedragscode.

Let op: de vrijstelling geldt pas als u daadwerkelijk handelt conform de goedgekeurde gedragscode en dit ook kunt aantonen.

Het aanvragen van een ontheffing

Als u niet in aanmerking komt voor de vrijstellingsregeling, kunt u een ontheffing van de flora- en faunawet aanvragen bij LNV. Uw verzoek om ontheffing wordt onderworpen aan een lichte toets of een uitgebreide toets, afhankelijk van de soorten die op de planlocatie voorkomen.

Voor soorten van tabel 1 en/of 2 is de lichte toets van toepassing. Voor soorten van tabel 3 en/of vogelsoorten is de uitgebreide toets van toepassing.

BIJLAGE 4

GEGEVENS NATUURLOKET

Rapportage voor kilometerhok X:143 / Y:405

Soortgroep	FF1*	FF23*	FF vogels	Hrl*	RL*	Volledigheid*	Detail*	Actualiteit*
Vaatplanten	3				3	goed	-	1991-2007
Mossen						redelijk		1997-2007
Korstmossen						niet		1992-2007
Paddestoelen					5	slecht	0%	1992-2007
Zoogdieren	1	5		6		slecht	1-10%	1997-2007
Broedvogels						niet		1996-2007
Watervogels						redelijk	0%	96/97-06/07
Reptielen						niet		1992-2007
Amfibieën						niet		1992-2007
Vissen						niet		1992-2007
Dagvlinders						matig		1998-2008
Nachtvlinders						niet		1980-2008
Libellen						niet		1993-2007
Sprinkhanen						niet		1993-2007
Overige ongewervelden						niet		1993-2007

Rapportage voor kilometerhok X:144 / Y:405

Soortgroep	FF1*	FF23*	FF vogels	Hrl*	RL*	Volledigheid*	Detail*	Actualiteit*
Vaatplanten	1				1	matig	-	1991-2007
Mossen						niet		1997-2007
Korstmossen						niet		1992-2007
Paddestoelen						niet		1992-2007
Zoogdieren	1					slecht		1997-2007
Broedvogels						niet		1996-2007
Watervogels						goed	0%	96/97-06/07
Reptielen						niet		1992-2007
Amfibieën						niet		1992-2007
Vissen						niet		1992-2007
Dagvlinders					1	redelijk	0%	1998-2008
Nachtvlinders						niet		1980-2008
Libellen						niet		1993-2007
Sprinkhanen					0	goed		1993-2007
Overige ongewervelden						niet		1993-2007

* Legenda

FF1 = Flora- en faunawet lijst 1 (vrijstelling)
 FF23 = Flora- en faunawet lijst 2 + 3 (streng beschermd)
 Hrl = Habitatrichtlijn (alleen bijlage 2 en 4)
 RL = Rode Lijst
 (#) = tevens [meetnetgegevens](#) verzameld.

■ niet van toepassing

BIJLAGE 5

WAARNEMINGEN PROVINCIE NOORD-BRABANT

Flora- en vegetatiekartering: verspreiding plantensoorten

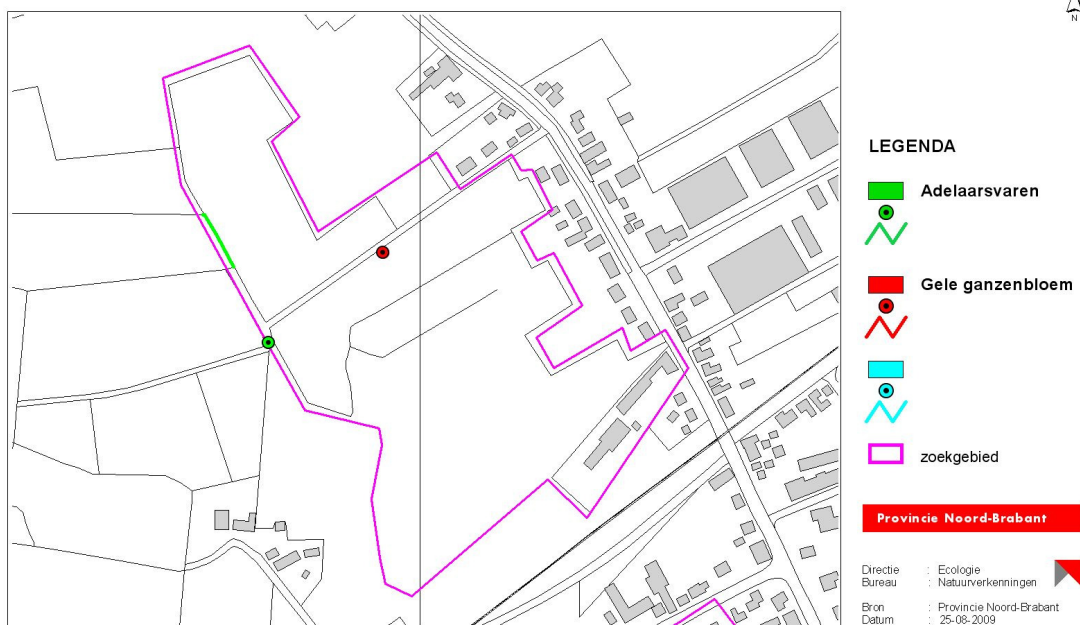

Copyright © 2008 Dienst voor het kadaster en de openbare registers, Apeldoorn

Flora- en vegetatiekartering: verspreiding plantensoorten





Copyright © 2008 Dienst voor het kadaster en de openbare registers, Apeldoorn

Broedvogels Helvoirt

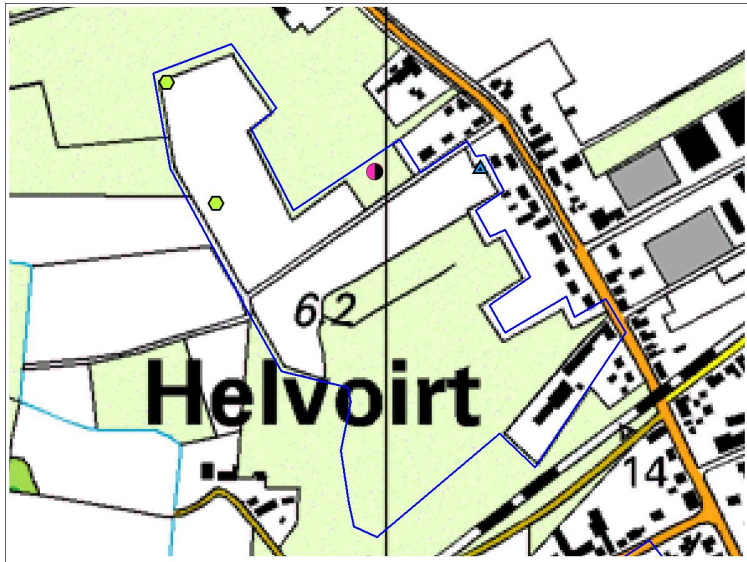
Legenda



-  Kievit
-  Torenvalk
-  Turkse tortel
-  Onderzoeksgebied

Provincie Noord-Brabant

Directie : Ecologie
Bureau : Natuurverkenningen
Bron : Provincie Noord-Brabant
Datum : 25 augustus 2009

BIJLAGE 6

20080511-01 D02 2011-12-20 NADER VLEERMUIZENONDERZOEK DEN HOEK TE HELVOIRT