



# Natuurtoets

**Rabobank te Rijen**

Toetsing Wet natuurbescherming en NNN t.b.v.  
een bestemmingsplan

projectnummer 413166  
definitief revisie 00  
7 september 2017

# Natuurtoets

## Rabobank te Rijen

### Toetsing Wet natuurbescherming en NNN t.b.v. een bestemmingsplan

projectnummer 413166

definitief revisie 00  
7 september 2017

#### Auteur

Bernice Sepers



#### Opdrachtgever

Maas-Jacobs Vastgoed B.V. / Somnium Real Estate B.V.

Antea Group is aangesloten bij het  
Netwerk Groene Bureaus



*De informatie in voorliggende rapportage is (deels) afkomstig uit de NDFF en mag niet zonder toestemming van BIJ12 worden verstrekt aan derden of op enige andere wijze openbaar gemaakt worden.*

datum vrijgave 7 sept 2017	beschrijving revisie 00 definitief	goedkeuring M.L. Braad 	vrijgave M.L.M. Stabel 
-------------------------------	---------------------------------------	--	---

# Inhoudsopgave

Blz.

<b>Conclusies en advies</b>	<b>1</b>
<b>1 Inleiding</b>	<b>3</b>
1.1 Aanleiding	3
1.2 Planvoornemen	3
1.3 Doel en onderzoeksvragen	4
1.4 Leeswijzer	5
<b>2 Wettelijk kader Wet natuurbescherming</b>	<b>6</b>
2.1 Algemeen	6
2.2 Soortbescherming	6
2.3 Gebiedsbescherming	7
2.3.1 Natura 2000	7
2.3.2 Natuurnetwerk Nederland	7
<b>3 Methodiek</b>	<b>9</b>
3.1 Algemeen	9
3.2 Bureauonderzoek	9
3.3 Terreinbezoek	10
3.4 Effectbeoordeling en advies vervolgtraject	10
<b>4 Resultaten</b>	<b>11</b>
4.1 Gebiedsbeschrijving	11
4.2 Beschermde soorten	12
4.2.1 Resultaten bureauonderzoek	12
4.2.2 Resultaten terreinbezoek - ecologische bevindingen	13
4.2.3 Samenvatting beschermde soorten	15
4.3 Beschermde gebieden	16
<b>5 Toetsing</b>	<b>18</b>
5.1 Effectbepaling plan	18
5.2 Toetsing effect op beschermde soorten	18
5.2.1 Vogels	18
5.2.2 Zoogdieren	19
5.3 Effecten op beschermde gebieden	19
5.3.1 Effecten op Natura 2000-gebieden	19
5.3.2 Effecten op het Natuurnetwerk Nederland (NNN)	19
<b>6 Bronnen</b>	<b>21</b>

## Bijlage I: Wettelijk kader

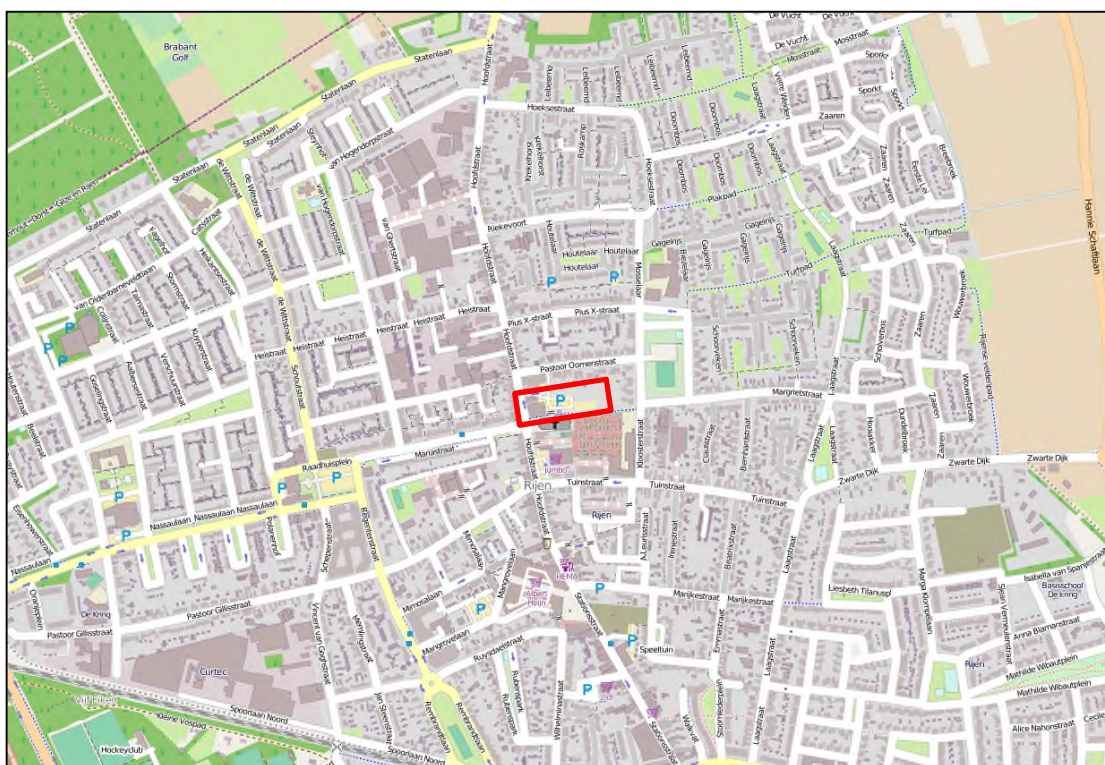

Globale ligging van het plangebied (rood omlijnd). Bron: **Globespotter, 2016.**

## Conclusies en advies

Vastgoed B.V. is voornemens om ter plaatse van het Rabobank kantoor aan de Hoofdstraat in Rijen woningen te realiseren. Dit voornemen is echter in het huidige bestemmingplan niet toegestaan. Om deze reden wordt een nieuw bestemmingsplan opgesteld. Het plan kan worden uitgevoerd als duidelijk is dat het plan niet in strijd is met de Wet natuurbescherming en het beleid van het Natuurnetwerk Nederland. Daarom is inzicht gewenst in de aanwezigheid van beschermde soorten en beschermde gebieden binnen de invloedssfeer van het plangebied en de effecten hierop. Dit wordt gedaan op basis van een Natuurtoets. In dit hoofdstuk is het advies gegeven dat voortkomt uit de conclusies van de uitgevoerde Natuurtoets. Tevens is aangegeven of volgens de Nederlandse wetgeving vervolgstappen aan de orde zijn.

### Conclusies: Beschermde gebieden

In het plangebied is geen NNN-gebied of Natura 2000-gebied aanwezig. Er komen ook geen beschermde gebieden (NNN of N2000-gebieden) voor binnen de invloedssfeer van het plangebied. Er is zowel van indirecte als directe aantasting van de NNN en de Natura 2000-gebieden dan ook geen sprake. (Significant) negatieve effecten zijn uitgesloten. Er is daarom geen noodzaak voor vervolgstappen of een uitgebreidere toetsing.

<b>Aanwezig binnen de invloedssfeer?</b>	Nee
<b>Effecten?</b>	Nee
<b>Vereiste vervolgstappen aan de orde?</b>	Nee
<b>Is het plan uitvoerbaar in het kader van de gebiedsbescherming?</b>	Ja

### Conclusies: Beschermde soorten

Uit de bureaustudie in combinatie met het terreinbezoek is gebleken dat (leefgebied van) de volgende in het kader van de Wet natuurbescherming beschermde soorten aanwezig zijn en/of mogelijk verwacht worden in het plangebied:

- *Algemene broedvogels (potentieel broedbiotoop in de stalling en vegetatie);*
- *Vleermuizen (potentieel foerageergebied in de groenzone).*

In de onderstaande Tabel is aangegeven welke gevolgen de aanwezigheid van (het leefgebied van) de soorten heeft voor het voorliggende plan. Aangegeven is of sprake is van een overtreding van de Wet Natuurbescherming en onder welke voorwaarden het plan uitvoerbaar is.

<b>Soort (groep)</b>	<b>Algemeen voorkomende broedvogels</b>	<b>Vleermuizen</b>
<b>Essentieel leefgebied in plangebied?</b>	<i>Mogelijk (potentieel broedbiotoop in vegetatie en stalling)</i>	<i>Mogelijk (potentieel foerageergebied in groenzone)</i>
<b>Is er sprake van een overtreding?</b>	<i>Nee, mits soortspecifieke maatregelen genomen worden</i>	<i>Nee</i>
<b>Is een ontheffing noodzakelijk</b>	<i>Nee</i>	<i>Nee</i>
<b>Is het plan uitvoerbaar?</b>	<i>Ja, mits buiten het broedseizoen (maart t/m juli) wordt gewerkt</i>	<i>Ja</i>

### **Zorgplicht**

In de Wet natuurbescherming is een zorgplicht opgenomen. In het tekstkader in Bijlage I staat het wetsartikel uitgeschreven. De zorgplicht houdt in dat planten en dieren niet onnodig vernield/gedood of verstoord mogen worden. De initiatiefnemer/uitvoerder is verantwoordelijk voor een adequate naleving van de algemene zorgplicht tijdens de uitvoering van de werkzaamheden.

# 1 Inleiding

## 1.1 Aanleiding

Vastgoed B.V. is voornemens om ter plaatse van het Rabobank kantoor aan de Hoofdstraat in Rijen woningen te realiseren. Dit voornemen is echter in het huidige bestemmingplan niet toegestaan. Om deze reden wordt een nieuw bestemmingsplan opgesteld.

Ruimtelijke plannen, zoals dergelijke bestemmingsplan, dienen te worden beoordeeld op de uitvoerbaarheid in relatie tot actuele natuurwetgeving. Er dient onderzocht te worden of het plan effect heeft op beschermde soorten of beschermde gebieden (Wet natuurbescherming; Wnb en Natuurnetwerk Nederland). Ontwikkelingen mogen niet zonder meer plaatsvinden indien deze negatieve gevolgen hebben op beschermde natuurgebieden en/of flora en fauna. In dit kader is inzicht gewenst in de aanwezige natuurwaarden en de mogelijk daarmee samenhangende consequenties. Dit wordt gedaan op basis van een Natuurtoets. In deze rapportage zijn de resultaten van de Natuurtoets beschreven en wordt antwoord gegeven of het plan uitvoerbaar is.

In Figuur 1.1 is de ligging van het plangebied weergegeven.



Figuur 1.1. Ligging van het plangebied (rood omkaderd). Bron: **Globespotter, 2016**.

## 1.2 Planvoornemen

De huidige locatie van de Rabobank aan de Hoofdstraat in Rijen komt leeg te staan. De initiatiefnemer is voornemens om deze locatie te herontwikkelen tot een commerciële ruimte op de begane grond en zeven woningen op de verdiepingen van het bestaande pand. In aanvulling hierop wordt het gebouw voorzien van een commerciële plint. Tevens is de initiatiefnemer voornemens om achter het gebouw, ter plaatse van het parkeerterrein en de groenzone, negen grondgebonden seniorenwoningen te realiseren.

Zie Figuur 1.2 voor een impressie van de toekomstige situatie.



Figuur 1.2. Schets planvoornemen. Bron: *situatietekening Bedaux de Brouwer Architecten.*

### 1.3 Doel en onderzoeksvragen

Het doel van voorliggende Natuurtoets is het opsporen van strijdigheden van het voorgenomen plan met de beschermde soorten en beschermde gebieden (Natura 2000-gebieden en het Natuurnetwerk Nederland; NNN) en het bepalen of het plan uitvoerbaar is.

De vragen of voor de uitvoering van het bestemmingsplan een vrijstelling geldt, dan wel een ontheffing of vergunning op grond van de Wet natuurbescherming nodig is en zo ja, of deze ontheffing of vergunning kan worden verleend, komt in beginsel pas aan de orde in een procedure op grond van de Wet natuurbescherming. Echter, deze vragen zijn ook relevant voor het bestemmingsplan omdat in deze Natuurtoets wordt beoordeeld of ten tijde van de vaststelling van het bestemmingsplan het op voorhand in redelijkheid duidelijk is dat de Wet natuurbescherming niet de uitvoerbaarheid van het plan in de weg zal staan. Het bestemmingsplan kan pas worden vastgesteld nadat uit een Natuurtoets duidelijk is geworden of voor de activiteiten die volgen uit deze vaststelling de mogelijkheid bestaat tot het verkrijgen van een ontheffing of vergunning.

De volgende onderzoeksvragen zijn van toepassing:

- Welke in het kader van de Wnb beschermde soorten (en/of vaste rust- en verblijfplaatsen) komen voor in het beïnvloedingsgebied van het plan? Vinden er als gevolg van de ontwikkeling die mogelijk gemaakt worden door het plan effecten plaats op deze soorten en worden daarbij verbodsbepalingen overtreden? Is het plan uitvoerbaar en zijn, zo nodig, aanvullende voorwaarden in het plan aan de orde?
- Komen in de beïnvloedingszone van het plangebied beschermde natuurgebieden voor? Zo ja, welke zijn dit en wat zijn de gevolgen hierop? Dienen vervolgstappen in de vorm van een compensatieplan opgesteld te worden of zijn andere vervolgstappen aan de orde?



Op bovenstaande vragen wordt in hoofdstuk 4 en 5 een antwoord gegeven (zie ook de leeswijzer).

## 1.4 Leeswijzer

De Natuurtoets is als volgt opgebouwd:

- De Natuurtoets begint met de belangrijkste conclusies gedestilleerd uit de resultaten van voorliggende Natuurtoets;
- Hoofdstuk 1 geeft de aanleiding van de Natuurtoets en het planvoornemen;
- Hoofdstuk 2 beschrijft beknopt het wettelijk kader;
- Hoofdstuk 3 geeft een toelichting op de methodiek van de Natuurtoets;
- Hoofdstuk 4 beschrijft het gebied en gaat in op de ecologische waarden en de beschermde soorten en gebieden in (de omgeving) van het plangebied;
- Hoofdstuk 5 toetst het plan aan de Wet natuurbescherming en het NNN.

## 2 Wettelijk kader Wet natuurbescherming

Dit hoofdstuk beschrijft het wettelijk kader van de soortenbescherming (paragraaf 2.2) en de gebiedsbescherming (paragraaf 2.3) relevant voor voorliggende Natuurtoets.

### 2.1 Algemeen

De Wet natuurbescherming (hierna Wnb) heeft per 1 januari 2017 de Boswet, Flora- en faunawet en de Natuurbeschermingswet 1998 vervangen. De Wnb regelt de bescherming van Natura 2000-gebieden, bescherming van soorten en de bescherming van houtopstanden. In de voorliggende Natuurtoets wordt niet ingegaan op de bescherming van houtopstanden.

Naast bescherming vanuit de Wnb, zijn er ook gebieden die planologisch beschermd zijn. Het betreft het 'Natuurnetwerk Nederland' (hierna NNN). De bescherming van het NNN verloopt via het ruimtelijke ordeningsrecht (Barro, bestemmingsplannen) en niet via de natuurwetgeving.

### 2.2 Soortbescherming

In de Wnb is soortbescherming opgedeeld in drie categorieën. Voor elke categorie gelden verschillende verbodsbepalingen die zijn vermeld in artikel 3.1, 3.5 en 3.10 van de Wnb. Het gaat om de volgende drie categorieën:

1. soorten van de Vogelrichtlijn;
2. soorten van de Habitatrichtlijn, inclusief bijlage I en II uit Verdrag van Bern en bijlage I uit Verdrag van Bonn;
3. 'andere soorten' (onderdeel A 'fauna' en onderdeel B 'flora').

De verbodsbepalingen en ontheffingsgronden voor de eerste twee categorieën komen rechtstreeks uit de Vogel- en Habitatrichtlijn. De derde categorie vindt zijn oorsprong in de nationale wetgeving.

Tijdens een bijeenkomst van het Netwerk Groene Bureau d.d. 16 december 2016 is aangegeven dat drie provincies (Utrecht, Overijssel en Gelderland) de geldende "Aangepaste lijst met jaarrond beschermde nesten" (LNV, 2009) aanhouden en blijven hanteren in de Wet natuurbescherming. De verwachting is dat ook overige provincies deze beschermingsstatus aanhouden. De lijst wordt begin 2017 door de provincies geëvalueerd en waar nodig aangepast. Bij voorliggende toetsing is uitgegaan dat de lijst gehanteerd blijft en dat de nesten een jaarrond beschermde status houden. Hierbij wordt een onderscheid gemaakt tussen jaarrond beschermde nesten (categorie 1t/m4) en mogelijk jaarrond beschermde nesten (categorie 5).

#### Soorten van de Vogelrichtlijn

Voor Vogelrichtlijnsoorten is het verboden om in het wild levende vogels te doden of te vangen, opzettelijk nesten, rustplaatsen en eieren van vogels te vernielen, te beschadigen, te rapen of nesten van vogels weg te nemen. Daarnaast is het verboden vogels opzettelijk te storen. Dit laatste verbod geldt niet voor een aantal vogelsoorten, indien de storing niet van wezenlijke invloed is op de staat van instandhouding en het nest zelf zijn functionaliteit behoudt (zie artikel 3.1 in tekstkader in de bijlage).

#### Soorten van de Habitatrichtlijn

Voor soorten van artikel 3.5 (Habitatrichtlijn, Bern en Bonn) is het eveneens verboden om in het wild levende dieren en planten in hun natuurlijke verspreidingsgebied opzettelijk te doden of te

vangen, opzettelijk eieren van dieren te vernielen of te rapen. Voortplantings- of rustplaatsen mogen niet beschadigd of vernield worden. Daarnaast geldt er een verbod op om planten behorend bij artikel 3.5 te plukken, verzamelen, af te snijden, te ontwortelen of te vernielen. In tegenstelling tot de Vogelrichtlijnsoorten in artikel 3.1, mogen dieren behorend bij artikel 3.5 niet opzettelijk verstoord worden, ook niet als er geen wezenlijke invloed is op de staat van instandhouding. Daarbij dient opgemerkt te worden dat een aantal vogelsoorten ook vallen onder artikel 3.5 en daarom niet verstoord mogen worden (zie ook tabel E in de bijlage).

#### **Andere soorten**

Naast de Europees aangewezen beschermde flora en fauna, is er in Nederland ook een Nationale soortenlijst gemaakt die niet gedekt wordt door de Vogel- en Habitatrichtlijn, Verdrag van Bern of Verdrag van Bonn. Deze soorten zijn opgenomen in bijlage A en B van de Wnb, zie ook Bijlage tabel C en D van voorliggende rapportage. Voor soorten in bijlage A geldt een verbod op opzettelijk doden of vangen van dieren, opzettelijk beschadigen of vernielen van vaste voortplantings- of rustplaatsen van dieren. Voor soorten in bijlage B geldt een verbod op opzettelijk plukken, verzamelen, afsnijden, vernielen en ontwortelen van planten. In tegenstelling tot artikel 3.1 en 3.5, is verstoring van deze soorten toegestaan.

Met betrekking tot de 'andere soorten' zijn per provincie beleidsregels opgesteld waarin voor een deel van deze soorten vrijstelling is verleend. De grond waarop deze vrijstelling geldt verschilt per provincie en hoeft dus niet in alle situaties van toepassing te zijn. Vrijstelling op basis van ruimtelijke inrichting of ontwikkeling is een geldige reden in alle provincies. Indien bij het voornemen gestelde verboden in artikel 3.1, 3.5 of 3.10 worden overtreden, dient gewerkt te worden conform een gedragscode. Biedt een gedragscode geen oplossing, dan is het mogelijk om een ontheffing aan te vragen bij de provincie waarin het voornemen plaats vindt. De grond waarop een ontheffing mogelijk is, verschilt per categorie. Zie de Bijlage voor een uitgebreide toelichting.

## **2.3 Gebiedsbescherming**

### **2.3.1 Natura 2000**

Natura 2000-gebieden zijn natuurgebieden van groot internationaal belang. Deze gebieden zijn aangewezen onder de Europese Habitat- en / of Vogelrichtlijn. Voor de gebieden en de daarbij aangewezen soorten en habitattypen zijn instandhoudingsdoelstellingen opgesteld. Een activiteit mag niet leiden tot significant negatieve effecten op deze doelen of tot een aantasting van de natuurlijke kenmerken. Indien op voorhand significante effecten niet uitgesloten kunnen worden dient een Passende beoordeling opgesteld te worden.

### **2.3.2 Natuurnetwerk Nederland**

Het Natuurnetwerk Nederland is een stelsel van ecologisch hoogwaardige natuurgebieden; de Natura 2000-gebieden maken daar deel van uit. Naast de Natura 2000-gebieden bevat het NNN ook overige leefgebieden van soorten en – om isolatie te voorkomen - gebieden die een verbinding vormen tussen natuurgebieden. Het NNN is onderdeel van het actieve beleid om bedreigde dier- en plantensoorten in een gunstige staat van instandhouding te brengen. De natuurgebieden die behoren tot het NNN en hun functies worden planologisch beschermd, hier geldt het 'nee, tenzij'- principe. De planologische bescherming betekent in het kort dat geen nieuwe bestemmingen worden toegestaan die per saldo leiden tot een significante aantasting van de oppervlakte, de kwaliteit en de samenhang van het NNN. Hieraan wordt getoetst bij de

**Natuurtoets**

Rabobank te Rijen  
projectnummer 413166  
7 september 2017 revisie 00  
Maas-Jacobs Vastgoed B.V. / Somnium Real Estate B.V.



verlening van een omgevingsvergunning op grond van de Wet algemene bepalingen omgevingsrecht (Wabo).

## 3 Methodiek

Dit hoofdstuk beschrijft de methodiek die gehanteerd wordt tijdens het bureauonderzoek (paragraaf 3.2) en gedurende het terreinbezoek (paragraaf 3.3) van voorliggende Natuurtoets. In paragraaf 3.4 wordt aangeduid hoe deze gegevens leiden tot een conclusie.

### 3.1 Algemeen

Het onderzoek naar het voorkomen van beschermde soorten en ligging van beschermde gebieden is opgebouwd uit twee onderdelen:

1. Bureaustudie naar waarnemingen van beschermde soorten uit het (recente) verleden en ligging van beschermde gebieden in de invloedssfeer van het plan;
2. Terreinbezoek naar de (mogelijke) aanwezigheid van beschermde soorten.

### 3.2 Bureauonderzoek

#### Afbakening beschermde soorten

In het bureauonderzoek wordt specifiek gekeken naar soorten uit de Vogelrichtlijn (artikel 3.1), soorten van de Habitatrichtlijn (artikel 3.5) en 'andere' beschermde soorten (artikel 3.10). Voorgenoemde soorten zijn in Nederland zeldzaam of hebben een Europese bescherming (Habitatrichtlijn bijlage IV-soorten, bijlage II Verdrag van Bern en bijlage I Verdrag van Bonn) en moeten worden getoetst op voorkomen en het projecteffect. Treden effecten op, of worden verbodsbepalingen overtreden, dan zijn er maatregelen nodig om deze effecten te voorkomen, verzachten of te compenseren om te voldoen aan de Wnb.

'Andere' beschermde soorten die zijn opgenomen in provinciale vrijstellingen (zie tabel C en D in de bijlage) zijn niet meegenomen in deze toetsing. Deze soorten zijn zodanig algemeen in de provincie dat de gunstige staat van instandhouding niet in het geding komt het voorliggende project. Wel geldt de algemene zorgplicht. Door rekening te houden met de kwetsbare seizoenen van deze soorten, wordt voldoende aan de zorgplicht voldaan en kan de gunstige staat van instandhouding worden gegarandeerd.

#### Bronnen

Om een beeld te krijgen van de verspreiding en (mogelijk) voorkomen van beschermde soorten in en rond het plangebied, wordt de Nationale Databank Flora en Fauna (NDFB) geraadpleegd. Hierbij wordt nagegaan of er in de periode 2012-2017 beschermde soorten zijn aangetroffen in of nabij het plangebied. Daarnaast worden indien relevant ook regionale bronnen, atlassen, gebruikt. Deze atlassen maken veelal gebruik van atlasblokken (5 x 5 kilometer). De soortgegevens hebben daarom betrekking op de regio en niet specifiek op het plangebied. Aan de hand van de resultaten van de bureaustudie wordt een inschatting gemaakt of de betreffende soorten in het plangebied voor zouden kunnen komen.

Naast de bronnen met soortinformatie, is voor het bepalen van de ligging van beschermde gebieden gebruik gemaakt van de gebiedendatabase op de website van het Ministerie van EZ of provinciale digitale atlassen. Om inzicht te krijgen in de ligging van het plangebied t.o.v. van het NNN is de provinciale website geraadpleegd.

### 3.3 Terreinbezoek

Naar aanleiding van de uitkomsten van voorgenoemd bureaustudie is middels een terreinbezoek bepaald in hoeverre de aanwezigheid van beschermde soorten aannemelijk gesteld kan worden op basis van aanwezig geschikt habitat. Naast directe waarnemingen kan dan aan de hand van de aangetroffen biotopen een beeld worden geschetst van de verwachte aanwezige beschermde soorten. Dit is noodzakelijk omdat enkele seizoensgebonden soorten flora en fauna mogelijk niet kunnen worden waargenomen. Aan de hand van het aangetroffen biotoop en habitatvoorkeur(en) kunnen echter wel indicaties worden gegeven van het mogelijk voorkomen van deze soorten op de locatie. Het gaat hier om een deskundigenoordeel op basis van de fysieke gesteldheid van het terrein (biotopenonderzoek). Daarnaast zijn de aangetroffen belangwekkende soorten opgetekend.

Op 4 augustus 2017 is vanaf circa 10:45 uur een terreinbezoek uitgevoerd door een deskundig ecooloog van Antea Group bij licht bewolkt weer met een temperatuur van circa 21 C° ([www.buienradar.nl](http://www.buienradar.nl)). Tijdens het terreinbezoek is het plangebied te voet belopen. De bebouwing is vanaf de openbare ruimte bekeken. De bomen zijn bekeken met een verrekijker.

### 3.4 Effectbeoordeling en advies vervolgtraject

Aan de hand van de bevindingen uit het bureauonderzoek en de resultaten van het verkennend terreinbezoek kan worden bepaald of het plan uitvoerbaar is, of een vervolgonderzoek nodig is om beschermde soorten uit te sluiten en om te bepalen wat de effecten zijn. Tevens kan worden geadviseerd over de te volgen procedure inzake de natuurwetgeving.

## 4 Resultaten

In paragraaf 4.1 wordt allereerst een gebiedsbeschrijving van het plangebied gegeven. Vervolgens wordt in paragraaf 4.2 in gegaan op de resultaten van de in het gebied aanwezige of verwachte beschermde soorten (uiteenzetting van de resultaten van de bureaustudie en het terreinbezoek), waarna in paragraaf 4.3 de ligging van gebieden beschermd in het kader van de Wet natuurbescherming en het NNN in de omgeving van het plangebied aangegeven wordt.

### 4.1 Gebiedsbeschrijving

Het plangebied ligt ten noorden van de Tuinstraat, ten oosten van de Hoofdstraat, ten zuiden van de Pastoor Oomenstraat en ten westen van het Burgemeester Sweensplein te Rijen (gemeente Gilze en Rijen, provincie Noord-Brabant). Het westelijke deel van het plangebied bestaat uit het Rabobank kantoor met daarvan ten oosten een stalling, een elektriciteitshuisje en een parkeerterrein. Aan de randen van het parkeerterrein groeien bomen, hagen en struiken. Het meest oostelijke deel van het plangebied bestaat uit een enigszins verruigde groenzone.

In Figuren 4.1a en b is een impressie gegeven van het plangebied.



Figuur 4.1a. Impressie van het plangebied.



Figuur 4.1b. Impressie van het plangebied.

## 4.2 Beschermde soorten

### 4.2.1 Resultaten bureauonderzoek

Uit de recente verspreidingsinformatie blijkt dat in of nabij het plangebied in het verleden diverse beschermde soorten zijn waargenomen (binnen een straal van 2,5 kilometer). Dit betreft de beschermde soorten genoemd in Habitatrichtlijn (bijlage IV onderdeel a en b) en de niet-vrijgestelde ‘andere soorten’ uit bijlage I (onderdeel a en b) van de Wet natuurbescherming. Tevens zijn vogelsoorten vermeld die op de “Aangepaste lijst met jaarrond beschermde nesten” staan (LNV, 2009). De soorten zijn weergegeven in Tabel 4.1.

Tabel 4.1. Overzicht waargenomen beschermde soorten (Habitatrichtlijn (HR), lijsten A en B behorende bij artikel 3.10 en vogelsoorten met een jaarrond beschermd nest (JRB)) aangegeven met een ‘X’, in de directe omgeving van het plangebied (2,5 kilometer, NDFF, 2012-2017). Deze informatie is (deels) afkomstig uit de NDFF en mag niet zonder toestemming van BIJ12 worden verstrekt aan derden of op enige andere wijze openbaar gemaakt worden.

Soortgroep	Soort	JRB	HR	A/B
Vogels met een jaarrond beschermd nest*	Buizerd	X		
	Gierzwaluw	X		
	Havik	X		
	Huismus	X		
	Roek	X		
	Steenuil	X		
Zoogdieren	Eekhoorn			X
	Verschillende vleermuizen**		X	
	Wezel			X
Reptielen	Levendbarende hagedis			X
Amfibieën	Alpenwatersalamander			X
	Boomkikker		X	
	Kamsalamander		X	
	Poelkikker		X	
	Vinpoetsalamander			X

\*Categorie 5: de afweging of er sprake is van een jaarrond beschermd uit categorie 5 wordt gemaakt bij de beschrijving van de resultaten van het terreinbezoek (paragraaf 4.2.2).

\*\*Vleermuizen: franjestaart, gewone dwergvleermuis, gewone grootoorvleermuis, laatvlieger, rosse vleermuis, ruige dwergvleermuis en watervleermuis.



Op basis van de verspreidingsgegevens van een soort, in combinatie met kennis van de terreingeschiktheid voor deze soorten, is vervolgens nagegaan of het plangebied een functie vervult voor (onder andere) deze soorten en of effecten aan de orde zijn. De bevindingen worden in paragraaf 4.2.2 uiteengezet.

#### 4.2.2 Resultaten terreinbezoek - ecologische bevindingen

Op basis van het bureauonderzoek en het terreinbezoek wordt per soortgroep ingegaan op de eventuele (kans op) aanwezigheid van beschermde soorten in het plangebied.

Aangezien het plangebied grotendeels gecultiveerd, verhard en bebouwd is, in een verstoorde en stedelijke omgeving ligt, niet aansluit op grote natuur(lijke)gebieden, geen open water bevat en het verspreidingsgebied van een aantal soorten niet tot aan Rijen loopt, zijn niet alle biotoop-kritische (sub)soortgroepen relevant. Zo zijn er onder andere op basis van het terreinbezoek geen effecten (overtredingen van verbodsbepalingen uit de Wnb) aan de orde op beschermde (sub)soortgroepen die waarde hechten aan stabiele, specifieke en natuurlijke biotopen die niet in het plangebied aanwezig zijn. Het gaat daarbij om beschermde reptielen (levendbarende hagedis), amfibieën (alpenwatersalamander, boomkikker, kamsalamander, poelkikker en vinpootsalamander), vissen, kevers, libellen, vlinders en overige soortgroepen (kreeftachtigen, weekdieren, mieren en slakken). Er is voor deze soort(groep)en geen essentieel leefgebied in het plangebied. Effecten zijn op voorhand uitgesloten.

De overige soortgroepen worden hierna beschreven: **vogels, zoogdieren en flora.**

##### Vogels

###### *Soorten met jaarrond beschermd nest (categorie 1 t/m 4)*

Zoals blijkt uit de bureaustudie is een aantal vogelsoorten waargenomen in de omgeving van het plangebied waarvan de broedplaatsen jaarrond beschermd zijn en waar bij verwijdering of aantasting van de vaste rust- en verblijfplaats altijd ontheffing moet worden aangevraagd (zoals de in stedelijk gebied in gebouwen broedende soorten huismus en gierzwaluw). De huismus broedt over het algemeen in stedelijk gebied in uiteenlopende holtes, meestal onder dakpannen (BIJ12, 2017a). De gierzwaluw broedt vooral in steden en dorpen, waar hij nestelt in donkere holtes in ventilatieschachten, spleten in muren, onder dakpannen en in kerktorens. Ook komt de soort tot broeden onder nokpannen (BIJ12, 2017b).

Het plangebied biedt voor de huismus geen geschikte broedplaatsen, aangezien dakpannen en dakgoten ontbreken. De huismus is tijdens het terreinbezoek dan ook niet gezien of gehoord. Derhalve wordt het (huidige) plangebied en invloedzone, in relatie met de omgeving, ingeschat als niet essentieel leefgebied is voor deze soort.

Ook voor gierzwaluwen biedt het plangebied geen geschikte broedplaatsen, aangezien geschikte spleten in muren en dakpannen ontbreken. Tijdens het terreinbezoek zijn dan ook geen aantal gierzwaluwen waargenomen. Aangezien het plangebied sterk verstoord en zeer beperkt van omvang is, vormt het plangebied ook geen geschikt foerageergebied. Bovendien biedt het plangebied geen uniek biotoop en zijn er in de omgeving alternatieve leefgebieden en verblijfplaatsen aanwezig. Derhalve wordt het (huidige) plangebied en invloedzone, in relatie met de omgeving, ingeschat als niet essentieel leefgebied is voor deze soort.

In het plangebied zijn geen sporen (zoals braakballen, uitwerpselen, veren etc.) en/of nesten aangetroffen die kunnen duiden op de aanwezigheid van de overige in de bureaustudie vermelde soorten met een jaarrond beschermd nest. Aangezien het plangebied sterk verstoord en voornamelijk verhard is, ontbreekt broedbiotoop voor deze soorten. Gezien de beperkte omvang

van het plangebied is de mogelijkheid tot foerageren zeer beperkt. Het betreft hier voornamelijk soorten met een groot territorium en foerageergebied. Essentieel foerageergebied en vaste rust- en verblijfplaatsen kunnen daarom worden uitgesloten van het plangebied.

#### *Soorten met mogelijk een jaarrond beschermd nest (categorie 5)*

Daarnaast zijn er categorie 5-vogelsoorten, waarvan de nesten alleen jaarrond zijn beschermd als zwaarwegende feiten of ecologische omstandigheden dat rechtvaardigen. Dit laatste is op het plangebied niet van toepassing. Er zijn geen categorie 5 soorten te verwachten die zeldzaam zijn in de omgeving of onvoldoende nestgelegenheden hebben in de omgeving. Derhalve zijn er geen zwaarwegende feiten of ecologische omstandigheden die jaarronde bescherming rechtvaardigen.

#### *Algemene vogelsoorten artikel 3.1 en 3.5*

De stalling, de dichte vegetatie en de bomen in het plangebied vormen een geschikt broedbiotoop voor algemeen voorkomende en weinig-verstoringsgevoelige broedvogels, zoals de in het plangebied waargenomen kauw. In Hoofdstuk 5 zullen de vervolgstappen en de gevolgen van de ontwikkelingen in het plangebied op algemene vogelsoorten uiteengezet worden.

## **Zoogdieren**

### *Eekhoorn*

Uit de bureaustudie is gebleken dat de eekhoorn in de omgeving van het plangebied is waargenomen. De bomen in het plangebied bieden in theorie geschikte verblijfplaatsen, maar de eekhoorn is meer gebonden aan een park- of bosachtige omgeving. Tijdens het terreinbezoek zijn dan ook geen nesten, uitwerpselen of voedselresten aangetroffen die wijzen op de aanwezigheid van de eekhoorn. Derhalve wordt het (huidige) plangebied en invloedzone, in relatie met de omgeving, ingeschat als niet essentieel leefgebied is voor deze soort.

### *Vleermuizen*

Alle vleermuissoorten zijn beschermd en staan vermeld op bijlage IV van de Europese Habitatrichtlijn. Uit de bureaustudie is gebleken dat een aantal beschermde vleermuizen voorkomen in de omgeving van het plangebied (zie Tabel 4.1). Boombewonende vleermuizen, zoals de rosse vleermuis en de watervleermuis, verblijven in gaten, hopen of scheuren van voornamelijk grote bomen (BIJ12, 2017c en d). In het plangebied zijn geen bomen aanwezig met gaten of hopen. De scheuren in de boomschors van sommige bomen zijn te klein om een geschikte verblijfplaats te bieden. Derhalve kunnen verblijfplaatsen van beschermde boombewonende vleermuizen worden uitgesloten.

Naast bomen vormen ook gebouwen in potentie geschikte verblijf- en rustplaatsen voor vleermuizen. Gebouwbewonende vleermuizen, zoals de gewone dwergvleermuis en de laatvlieger, verblijven in gebouwen in kleine ruimtes met constante klimatologische omstandigheden (BIJ12, 2017e). Richels, dak(kant/nok)pannen, betimmeringen, dilatatievoegen, kieren, boeiboorden, gaten en spouwmuuren bieden gebouwbewonende vleermuizen toegang en vormen een geschikte verblijfplaats. De bebouwing in het voorliggende plangebied biedt openingen in de vorm van beperkt aanwezige spouwmuurgaten, maar deze bevinden zich over het algemeen te laag of zijn te groot. De aanwezigheid van spinrag voor sommige spouwmuurgaten duidt er tevens op dat vleermuizen geen gebruik (meer) maken van de spouwmuurgaten. In het plangebied zijn dan ook geen sporen (zoals uitwerpselen of prooi-resten) aangetroffen die wijzen op de aanwezigheid van vleermuizen. Derhalve zijn beschermde vleermuisverblijfplaatsen in de gebouwen in het plangebied uit te sluiten.

Mogelijk vormt de groenzone in plangebied onderdeel van het foerageergebied van vleermuizen. In Hoofdstuk 5 zullen de vervolgstappen en de gevolgen van de ontwikkelingen in het plangebied op vleermuizen uiteengezet worden.

#### Wezel

Uit de bureaustudie is gebleken dat de wezel in de omgeving van het plangebied is waargenomen. De wezel vestigt zich bij voorkeur op rustige locaties met voldoende dekking ([www.zoogdiervereniging.nl](http://www.zoogdiervereniging.nl)). De hagen en struiken in het plangebied kunnen dekking bieden, maar de vegetatie is te sporadisch aanwezig om voldoende goede schuilmogelijkheden te bieden. Tevens is het plangebied (en de omgeving) te stedelijk om voldoende rust te kunnen bieden. Tijdens het terreinbezoek zijn dan ook geen sporen (zoals uitwerpselen of prooiresten) aangetroffen die wijzen op de aanwezigheid van de wezel. Derhalve wordt het plangebied en invloedzone (zij het beperkt), in relatie met de omgeving, ingeschat als niet essentieel leefgebied is voor de wezel.

#### Overige (land)zoogdieren

Tijdens het terreinbezoek zijn geen sporen of individuen van andere (beschermde) zoogdieren aangetroffen. Deze zijn dan ook uitgesloten van het plangebied.

#### Flora

Aan de rand van het parkeerterrein groeien onder andere laurier, klimop, akkerwinde, hortensia en een aantal acacia's. Aan de rand van de groenzone groeien een haag (Spaanse aak), paardenstaart, jonge esdoorn, paardenbloem en een aantal bomen, waaronder berk en els. Tijdens het terreinbezoek zijn geen beschermde plantensoorten aangetroffen. Deze worden gezien het verstoorde en gecultiveerde karakter van het plangebied en de biotoop-specifieke eisen die die planten aan hun standplaats stellen, ook niet verwacht. De aanwezigheid van standplaatsen van beschermde flora is uitgesloten.

### 4.2.3 Samenvatting beschermde soorten

Uit het terreinbezoek is gebleken dat de soorten weergegeven in Tabel 4.2 en die een beschermde status hebben in de Wet natuurbescherming mogelijk voor kunnen komen in het plangebied. In hoofdstuk 5 wordt nader op deze soorten in gegaan.

Tabel 4.2: Mogelijk aanwezige beschermde soorten in het plangebied.

Soortgroep	Soort	Beschermings-regime	Aanwezigheid	Toelichting
Vogels	Algemeen voorkomende broedvogels	Artikel 3.1 // Artikel 3.5	Ja	Potentiele broedlocaties in de vegetatie en in de stalling
Zoogdieren	Vleermuizen	Artikel 3.5	Mogelijk	Potentieel foerageergebied in de groenzone

## 4.3 Beschermde gebieden

### Natura 2000-gebieden

Plangebied ligt niet in een Natura 2000 gebied. Het dichtstbijzijnde Natura 2000-gebied betreft het Ulvenhoutse Bos en is circa 8 kilometer ten zuidwesten van het plangebied gesitueerd (zie Figuur 4.2). De Natura-2000 gebieden Langstraat, Regte Heide & Riels Laag, Loonse en Drunense Duinen & Leemkuilen en Kampina & Oisterwijkse Vennen bevinden zich respectievelijk circa 10,4 kilometer ten noorden, 10,5 kilometer ten zuiden, 11 kilometer ten noordoosten en 16,1 kilometer ten oosten van het plangebied.

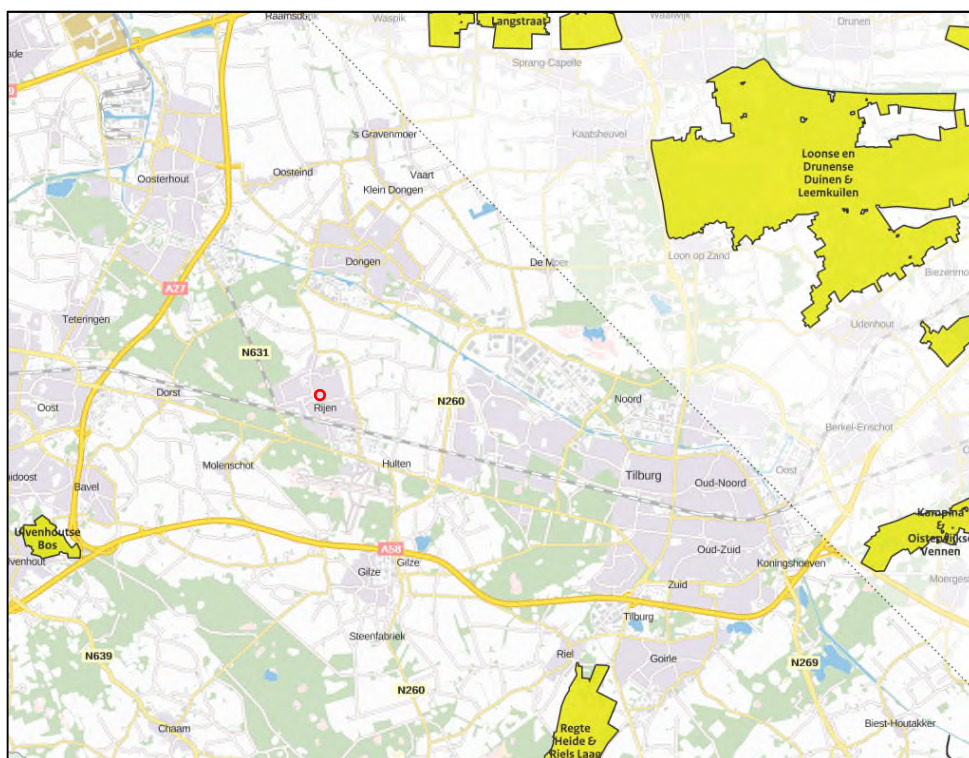

Figuur 4.2. Ligging Natura 2000-gebieden op afstand van het plangebied (rood omcirkeld). Bron: AERIUS Calculator, 2017.

### Natuurnetwerk Nederland en Groenblauw mantel

In het plangebied is geen NNN-gebied aanwezig. Het dichtstbijzijnde NNN-gebied is op circa 740 meter ten zuiden van het plangebied gelegen (zie Figuur 4.3). Het betreft hier 'droog bos met productie'. Op circa 820 meter ten noordwesten, 1,3 kilometer ten oosten en 2,5 kilometer ten noorden van het plangebied zijn ook ook NNN-gebieden gelegen. Het betreft 'droog bos met productie' en 'vochtig bos met productie'.

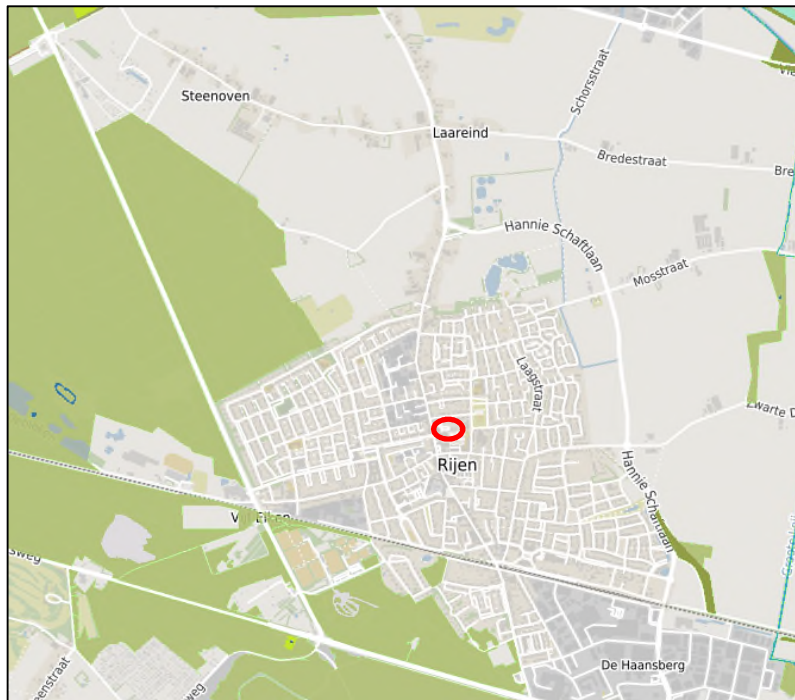

Figuur 4.3. Ligging NNN-gebieden in de omgeving van het plangebied (rood omcirkeld). Bron: **Kaartbank provincie Noord-Brabant**.

Het plangebied is ook niet binnen de Groenblauwe mantel gesitueerd. De Groenblauwe mantel is circa 1,3 kilometer ten westen, 1,9 kilometer ten oosten en 3,2 kilometer ten noorden en zuiden van het plangebied gelegen (zie Figuur 4.4).

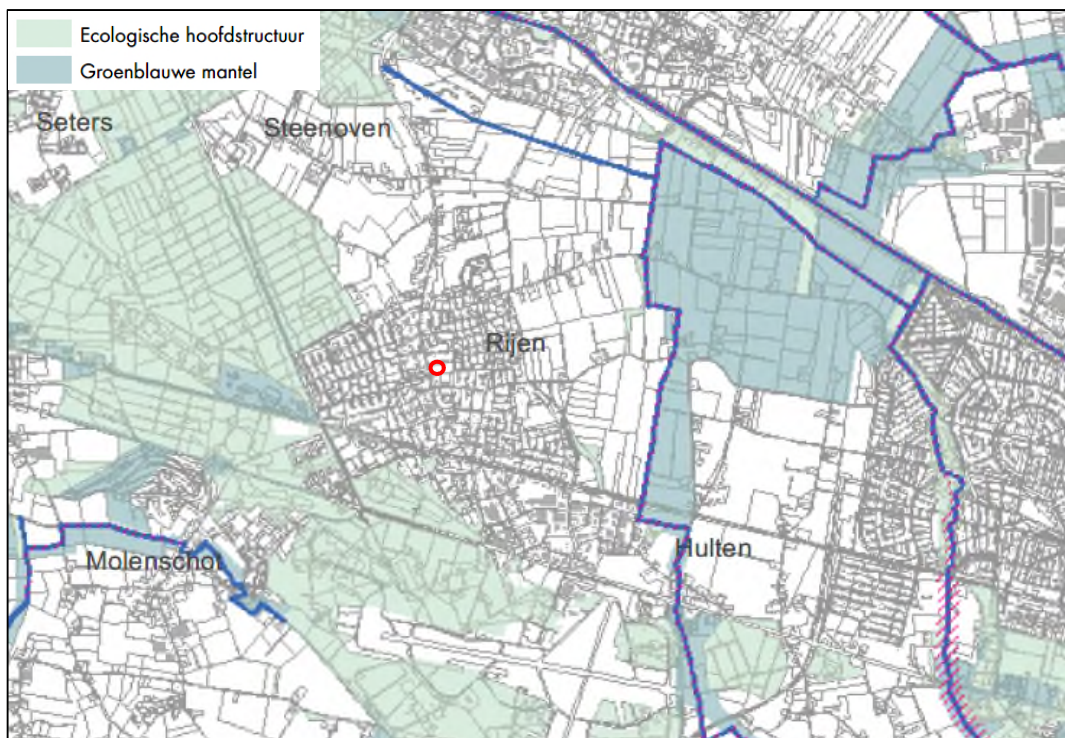

Figuur 4.4. Ligging Groenblauwe mantel in de omgeving van het plangebied (rood omkaderd). Bron: **Verordening ruimte 2014 Provincie Noord-Brabant**.

## 5 Toetsing

In paragraaf 5.1 is de effectbepaling van het plan gegeven. In paragraaf 5.2 worden de werkzaamheden getoetst aan de soortenbescherming (Wnb). In paragraaf 5.3 wordt het plan getoetst aan het beschermingsregime van het NNN-gebied en de Wet natuurbescherming (Wnb).

### 5.1 Effectbepaling plan

De volgende biotopen worden beïnvloed door het voornemen:

- *De bebouwing wordt verbouwd;*
- *De vegetatie in het plangebied wordt verwijderd;*
- *De grond ter plaatse van de parkeerplaats en de groenzone wordt bouwrijp gemaakt en bebouwd.*

### 5.2 Toetsing effect op beschermde soorten

Uit het terreinbezoek is gebleken dat algemeen voorkomende vogelsoorten aanwezig zijn in het plangebied. De stalling en de vegetatie vormen in potentie geschikt broedbiotoop voor algemeen voorkomende vogelsoorten. Om deze reden is er enkel op deze soortgroep een potentieel effect aan de orde als gevolg van de ingreep. De onderstaande effectbeoordeling richt zich alleen op deze soortgroepen. Overige beschermde soorten zijn uitgesloten en ondervinden geen effect van het voornemen.

#### 5.2.1 Vogels

##### **Algemene vogelsoorten (artikel 3.1 en 3.5)**

Alle in gebruik zijnde nesten van vogelsoorten in Nederland zijn beschermd onder de Wet natuurbescherming (artikel 3.1 en 3.5). De stalling en de vegetatie in het plangebied vormen in potentie geschikt broedbiotoop voor algemeen voorkomende vogelsoorten. Indien nesten aanwezig zijn, mogen deze tijdens de broedperiode (en wanneer deze in gebruik zijn) niet verwijderd of verstoord worden.

Met de meeste broedvogels (en de broedvogels aanwezig in het plangebied) kan echter in het algemeen relatief eenvoudig rekening worden gehouden door de renovatie-, bouw-, kap- en sloopwerkzaamheden niet uit te voeren in de broedtijd (de piek ligt circa in de periode van maart tot en met juli<sup>1</sup>) en indien concrete broedgevallen aanwezig zijn. Op deze wijze zijn geen belemmeringen vanuit de Wet Natuurbescherming aan de orde.

Indien het niet mogelijk is om buiten het broedseizoen om te werken dan dient het plangebied (waar de werkzaamheden plaatsvinden en effect op hebben) vóór het broedseizoen ongeschikt gemaakt te worden voor (broed)vogels. In gebruik zijnde nesten mogen immers niet aangetast of verwijderd worden. Dit komt erop neer dat de vegetatie voorafgaand aan het broedseizoen verwijderd wordt. Indien de stalling gesloopt gaat worden, kan de stalling ongeschikt gemaakt worden door het gebouw te strippen. Het strippen van een gebouw houdt in dat het gebouw stap voor stap van buiten naar binnen toe wordt afgebroken.

---

<sup>1</sup> Voor het broedseizoen wordt in het kader van de wet geen standaardperiode gehanteerd. Het broedseizoen is afhankelijk van klimatologische omstandigheden; dit houdt in dat het seizoen eerder dan wel later van start kan gaan en eerder dan wel later kan eindigen. Van belang is of er broedgevallen aanwezig zijn.

Mochten bovenstaande werkzaamheden niet mogelijk zijn dan dient vooraf aan de werkzaamheden het plangebied gecontroleerd te worden op de aanwezigheid van broedvogels door een erkend ecooloog. Indien vastgesteld wordt dat sprake is van actuele broedgevallen binnen het plangebied dan worden locatiespecifieke maatregelen voorgesteld en/of wordt het plangebied niet vrijgegeven en dienen de werkzaamheden uitgesteld te worden tot nadat het nest niet meer in gebruik is.

Indien met het bovenstaande rekening gehouden wordt, is het voorliggende plan uitvoerbaar in het kader van de Wet natuurbescherming (onderdeel soortbescherming) wat betreft de algemene broedvogels.

## 5.2.2 Zoogdieren

### *Vleermuizen (artikel 3.5)*

Alle vleermuissoorten zijn beschermd en staan vermeld op bijlage IV van de Europese Habitatrichtlijn. Verwacht wordt dat de groenzone in het plangebied gebruikt wordt als foerageergebied voor vleermuizen. Het plangebied vormt gezien de geringe omvang en de afwezigheid van unieke groene/natuurlijke elementen naar verwachting geen essentieel foerageergebied (d.w.z. van essentieel belang voor de functionaliteit van de vaste rust- en verblijfplaatsen in de omgeving). In de omgeving is voldoende en alternatief foerageergebied aanwezig (zoals in het buitengebied). De ontwikkeling van de nieuwe woningen zorgt ook niet voor een effect op mogelijke vliegroutes in de omgeving. Er worden immers geen lijnvormige structuren doorbroken. Daarnaast biedt de bebouwing in het plangebied geen geschikte openingen om toegang te bieden tot verblijf- en rustplaatsen, omdat de beperkt aanwezige spouwmuurgaten zich over het algemeen te laag bevinden of te groot zijn. De voorgenomen ontwikkeling zorgt derhalve niet voor een overtreding van verbodsbepalingen uit de wet. Het plan is wat betreft vleermuizen uitvoerbaar.

## 5.3 Effecten op beschermde gebieden

### 5.3.1 Effecten op Natura 2000-gebieden

Uit de bureaustudie blijkt dat binnen 8 kilometer afstand van het plangebied geen Natura 2000-gebied ligt. De Natura 2000-gebieden liggen buiten het invloedsgebied van het plan wat betreft de meeste storingsfactoren zoals versnippering, verdroging, trillingen of geluid-, optische en lichtverstoring. Vanwege de afstand, de geringe omvang van de ontwikkeling in het plangebied en de afscherming door omliggende elementen worden effecten op soorten, habitats van soorten of habitattypen in enig Natura 2000-gebied door deze factoren uitgesloten. Een effect als gevolg van stikstofdepositie (verzuring en vermesting vanuit de lucht) wordt niet aannemelijk geacht aangezien er geen andere wegenstructuur wordt aangelegd en de ontwikkeling voor een beperkt aantal extra auto's zal zorgen. Een nader onderzoek (passende beoordeling) vanuit de Wet natuurbescherming is niet aan de orde. De gebiedsbescherming uit de Wet natuurbescherming staat de uitvoering van het plan niet in de weg.

### 5.3.2 Effecten op het Natuurnetwerk Nederland (NNN)

Voor wat betreft het NNN is alleen bij directe aantasting sprake van vervolgstappen, waaronder compensatie.

Er bevindt zich geen NNN binnen het plangebied. Er is van directe aantasting van de NNN dan ook geen sprake. In de omgeving van het plangebied liggen wel NNN-gebieden. Significan

**Natuurtoets**

Rabobank te Rijen  
projectnummer 413166  
7 september 2017 revisie 00  
Maas-Jacobs Vastgoed B.V. / Somnium Real Estate B.V.



negatieve effecten op de wezenlijke kenmerken en waarden van het NNN in de nabijheid van het project kunnen door de afstand, afscherming en de aard van de ontwikkeling worden uitgesloten. De ontwikkeling in het plangebied heeft een niet wezenlijk tot beperkt effect op de directe omgeving van het plangebied. Vanuit dit oogpunt zijn er voor het NNN geen belemmeringen.



## 6 Bronnen

**Bos, F.G., Bosveld, M.A., Groenendijk, D.G., Van Swaay, C.A.M. & Wynhoff, I., 2006.** De dagvlinders van Nederland - verspreiding en bescherming. Nederlandse Fauna 7. Nationaal Natuurhistorisch Museum Naturalis, KNNV Uitgeverij & EISNederland, in samenwerking met De Vlinderstichting, Wageningen.

**Creemers, R.C.M. en Delft, J.J.C.W. van (RAVON) (redactie), 2009.** De Amfibieën en Reptielen van Nederland. Nederlandse Fauna Deel 9. Nationaal Natuurhistorisch Museum Naturalis, European Invertebrate Survey – Nederland, Leiden.

**Limpens, H., Regelink, J., en Koelman, R. (2010).** Vleermuizen en planologie. Zoogdiervereniging, Arnhem.

**Ministerie van Landbouw, Natuur en Voedselkwaliteit, 2009.** Aangepaste lijst jaarrond beschermde vogelnesten ontheffing Flora- en faunawet ruimtelijke ingreep. Augustus 2009.

**BIJ12, 2017a.** Kennisdocument Huismus.

**BIJ12, 2017b.** Kennisdocument Gierzwaluw.

**BIJ12, 2017c.** Kennisdocument Rosse vleermuis.

**BIJ12, 2017d.** Kennisdocument Watervleermuis.

**BIJ12, 2017e.** Kennisdocument Gewone dwergvleermuis.

### Overig:

- <https://globespotter.cyclomedia.nl>
- <https://ndff-ecogrid.nl/>
- [www.zoogdiervereniging.nl](http://www.zoogdiervereniging.nl)

**Natuurtoets**  
Rabobank te Rijen  
projectnummer 413166  
7 september 2017 revisie 00  
Maas-Jacobs Vastgoed B.V. / Somnium Real Estate B.V.



## Bijlage

## Bijlage I: Wettelijk kader

Een van de doelen van de Wnb is de bescherming van inheemse flora en fauna. Vanuit deze wet is bij ruimtelijke ingrepen de initiatiefnemer verplicht op de hoogte te zijn van de mogelijk voorkomende beschermde natuurwaarden binnen het plangebied. Het uitgangspunt van de wet is dat geen schade mag worden toegebracht aan beschermde soorten, tenzij dit uitdrukkelijk is toegestaan (het 'nee, tenzij' – principe). Bepaalde handelingen, waaronder ruimtelijke ingrepen, waarbij beschermde soorten in het geding zijn, zijn slechts bij uitzondering en onder voorwaarden mogelijk. Hieronder wordt uitgelegd welke verbodsbepalingen gelden, welke vrijstellingen er gelden en op welke gronden ontheffingen kunnen worden aangevraagd.

### Verbodsbepalingen soortbescherming

In de Wnb is soortbescherming opgedeeld in drie categorieën. Voor elke categorie gelden verschillende verbodsbepalingen die onder andere zijn vermeld in artikel 3.1, 3.5 en 3.10 van de Wnb. In het tekstkader van deze Bijlage (zie volgende pagina) staan de artikelen uitgeschreven. Het gaat om de volgende drie categorieën:

- soorten van de Vogelrichtlijn;
- soorten van de Habitatrichtlijn, inclusief bijlage I en II uit Verdrag van Bern en bijlage I uit Verdrag van Bonn;
- 'andere soorten' (onderdeel A 'fauna' en onderdeel B 'flora'), oftewel de Nationale soorten.

Voor soorten vallend onder bovenstaande beschermingsregimes geldt dat ze in principe niet (opzettelijk) gedood en verstoord mogen worden, ook verblijfplaatsen mogen niet vernietigd worden. Bij Vogelrichtlijnsoorten is opgenomen dat verstoring is toegestaan indien de verstoring niet van wezenlijke invloed is op de staat van instandhouding van de desbetreffende soort. Dit geldt echter niet voor Habitatrichtlijnsoorten, inclusief bijlage I en II Bern en bijlage I Bonn (zie Tabel A van deze Bijlage voor de vogelsoorten en Tabel B van deze bijlage voor een uiteenzetting van soorten niet zijnde vogels). Voor de 'andere soorten' geldt dat verstoring is toegestaan. Soorten die zijn opgenomen in bijlage A en B van de Wnb ('andere soorten') zijn opgenomen in tabel C en D van deze Bijlage.

## Verbodsbepalingen Wet natuurbescherming artikel 3.1, 3.5 en 3.10

### **Artikel 3.1 Beschermingsregime soorten Vogelrichtlijn**

1. Het is verboden opzettelijk van nature in Nederland in het wild levende vogels van soorten als bedoeld in artikel 1 van de Vogelrichtlijn te doden of te vangen.
2. Het is verboden opzettelijk nesten, rustplaatsen en eieren van vogels als bedoeld in het eerste lid te vernielen of te beschadigen, of nesten van vogels weg te nemen.
3. Het is verboden eieren van vogels als bedoeld in het eerste lid te rapen en deze onder zich te hebben.
4. Het is verboden vogels als bedoeld in het eerste lid opzettelijk te storen.
5. Het verbod, bedoeld in het vierde lid, is niet van toepassing indien de storing niet van wezenlijke invloed is op de staat van instandhouding van de desbetreffende vogelsoort.

### **Artikel 3.5 Beschermingsregime soorten Habitatrictlijn**

1. Het is verboden in het wild levende dieren van soorten, genoemd in bijlage IV, onderdeel a, bij de Habitatrictlijn, bijlage II bij het Verdrag van Bern of bijlage I bij het Verdrag van Bonn, in hun natuurlijk verspreidingsgebied opzettelijk te doden of te vangen.
2. Het is verboden dieren als bedoeld in het eerste lid opzettelijk te verstoren.
3. Het is verboden eieren van dieren als bedoeld in het eerste lid in de natuur opzettelijk te vernielen of te rapen.
4. Het is verboden de voortplantingsplaatsen of rustplaatsen van dieren als bedoeld in het eerste lid te beschadigen of te vernielen.
5. Het is verboden planten van soorten, genoemd in bijlage IV, onderdeel b, bij de Habitatrictlijn of bijlage I bij het Verdrag van Bern, in hun natuurlijke verspreidingsgebied opzettelijk te plukken en te verzamelen, af te snijden, te ontwortelen of te vernielen.

### **Artikel 3.10 Beschermingsregime andere soorten**

1. Onverminderd artikel 3.5, eerste, vierde en vijfde lid, is het verboden:
  - a. in het wild levende zoogdieren, amfibieën, reptielen, vissen, dagvlinders, libellen en kevers van de soorten, genoemd in de bijlage, onderdeel A, bij deze wet, opzettelijk te doden of te vangen;
  - b. de vaste voortplantingsplaatsen of rustplaatsen van dieren als bedoeld in onderdeel a opzettelijk te beschadigen of te vernielen, of
  - c. vaatplanten van de soorten, genoemd in de bijlage, onderdeel B, bij deze wet, in hun natuurlijke verspreidingsgebied opzettelijk te plukken en te verzamelen, af te snijden, te ontwortelen of te vernielen.
2. Artikel 3.8, met uitzondering van het derde en vierde lid, is van overeenkomstige toepassing op de verboden, bedoeld in het eerste lid, met dien verstande dat, in aanvulling op de redenen, genoemd in het vijfde lid, onderdeel b, de noodzaak voor de ontheffing of vrijstelling ook verband kan houden met handelingen:
  - a. in het kader van de ruimtelijke inrichting of ontwikkeling van gebieden, daaronder begrepen het daarop volgende gebruik van het ingerichte of ontwikkelde gebied;
  - b. ter voorkoming van schade of overlast, met inbegrip van schade aan sportvelden, schietterreinen, industrieterreinen, kazernes, of begraafplaatsen;
  - c. ter beperking van de omvang van de populatie van dieren, in verband met door deze dieren ter plaatse en in het omringende gebied veelvuldig veroorzaakte schade of in verband met de maximale draagkracht van het gebied waarin de dieren zich bevinden;
  - d. ter voorkoming of bestrijding van onnodig lijden van zieke of gebrekkige dieren;
  - e. in het kader van bestendig beheer of onderhoud in de landbouw of bosbouw;
  - f. in het kader van bestendig beheer of onderhoud aan vaarwegen, watergangen, waterkeringen, waterstaatswerken, oevers, vliegvelden, wegen, spoorwegen of bermen, of in het kader van natuurbeheer;
  - g. in het kader van bestendig beheer of onderhoud van de landschappelijke kwaliteiten van een bepaald gebied, of
  - h. in het algemeen belang.
3. De verboden, bedoeld in het eerste lid, onderdelen a, en b, zijn niet van toepassing op de bosmuis, de huisspitsmuis en de veldmuis voor zover deze dieren zich in of op gebouwen of daarbij behorende erven of roerende zaken bevinden.

**Tabel A. Vogels die vallen onder artikel 3.5 (Bern bijlage II, Bonn bijlage I) én in Nederland broeden.**

Info tabel: Ingekorte lijst van de vogelsoorten van de Conventie van Bern bijlage II. Deze lijst is ingekort door alleen die vogels op te nemen die volgens de Atlas van de Nederlandse Broedvogels (Nederlandse Fauna serie deel 5 uit 2002) en de Avifauna van Limburg (uit 2006) in Nederland broeden. Dwaalgasten en overwintersaars zijn derhalve niet vermeld.

<b>Vogels</b>		
Appelvink	Grote bonte specht	Purperreiger
Baardman	Grote gele kwikstaart	Putter
Beflijster	Grote karekiet	Ransuil
Bergeend	Grote stern	Rietgors
Bergfluitier	Grote zilverreiger	Rietzanger
Bijeneter	Havik	Rode wouw
Blauwborst	Heggenmus	Roerdomp
Blauwe kiekendief	Hop	Roodborst
Boerenwaluw	Huiszwaluw	Roodborsttapuit
Bontbekplevier	IJsvogel	Roodhalsfuut
Bonte strandloper	Kerkuil	Rouwkwikstaart
Bonte vliegenvanger	Klapekster	Sijs
Boomklever	Klein waterhoen	Slangenarend
Boomkruiper	Kleine barsijs	Slechtvalk
Boompieper	Kleine bonte specht	Smelleken
Boomvalk	Kleine karekiet	Snor
Bosrietzanger	Kleine plevier	Sperwer
Bosruiter	Kleine zilverreiger	Spotvogel
Bosuil	Kleinst waterhoen	Sprinkhaanzanger
Braamsluiper	Kluut	Steenuil
Brandgans	Kneu	Steltkluut
Bruine kiekendief	Koereiger	Strandplevier
Buizerd	Koolmees	Taigaboomkruiper
Casarca	Kortsnavelboomkruiper	Tapuit
Cetti's zanger	Kraanvogel	Tijftjaf
Draaihals	Krekelzanger	Torenvalk
Duinpieper	Kruisbek	Tuinfluitier
Dwergmeeuw	Kuifmees	Velduil
Dwergstern	Kwak	Visarend
Engelse kwikstaart	Kwartelkoning	Visdief
Europese kanarie	Lepelaar	Vuurgoudhaan
Fitis	Matkop	Wespendief
Fluitier	Middelste bonte specht	Wielewaal
Geelgors	Nachtegaal	Winterkoning
Gekraagde roodstaart	Nachtzwaluw	Witbandkruisbek
Gele kwikstaart	Noordse stern	Witte kwikstaart
Geoorde fuut	Oehoe	Witwangstern
Glanskop	Oeverloper	Woudaap
Goudhaan	Oeverpieper	Zeearend
Grasmus	Oeverzwaluw	Zwarte mees
Graspieper	Ooievaar	Zwarte ooievaar
Graszanger	Orpheusspotvogel	Zwarte roodstaart
Grauwe kiekendief	Paapje	Zwarte specht
Grauwe klauwier	Pestvogel	Zwarte stern
Grauwe vliegenvanger	Pimpelmees	Zwarte wouw
Griel	Poelruiter	Zwartkop
Groene specht	Porseleinhoen	Zwartkopmeeuw
Groenling		

**Tabel B. Soorten die vallen onder artikel 3.5 (Habitatrichtlijn bijlage IV, Bern bijlage II, Bonn bijlage I).**

Soortgroep	Nederlandse naam	Soortgroep	Nederlandse naam
Amfibieën	boomkikker	Zoogdieren landzoogdieren	hamster
	geelbuikvuurpad		otter
	heikikker		bever
	kamsalamander		hazelmuis
	knoflookpad		lynx
	rugstreepad		noordse woelmuis
	vroedmeesterpad		wilde kat
	poelkikker	wolf	
Dagvlinders	moerasparelmoervlinder	Zoogdieren vleermuizen	baardvleermuis
	apollovlinder		bechsteins vleermuis
	boszandoog		bosvleermuis
	donker pimpernelblauwtje		brandts vleermuis
	grote vuurvlinder		franjestart
	pimpernelblauwtje		gewone grootoorvleermuis
	tijmblauwtje		grijze grootoorvleermuis
zilverstreephooibeestje	grote hoefijzerneus		
Haften	oeveraas		grote rosse vleermuis
kevers	brede geelrandwaterroofkever		ingekorven vleermuis
	gestreepte waterroofkever		kleine dwergvleermuis
	juchtleerkever		kleine hoefijzerneus
	vermiljoenkever		laatvlieger
Libellen	mercuurwaterjuffer		meervleermuis
	bronslibel		mopsvleermuis
	gaffellibel		noordse vleermuis
	gevlekte witsnuitlibel		rosse vleermuis
	groene glazenmaker	ruige dwergvleermuis	
	noordse winterjuffer	tweekleurige vleermuis	
	oostelijke witsnuitlibel	vale vleermuis	
	rivierrombout	watervleermuis	
sierlijke witsnuitlibel	gewone dwergvleermuis		
Nachtvlinders	teunisbloempijlstaart	Zoogdieren zeezoogdieren	walrus
Reptielen	Dikkopschildpad, kemp's zee-schildpad, lederschildpad, soepschildpad		Bulrug, gewone vinvis bruinvis dwergpotvis
	gladde slang		gestreepte dolfin
	muurhagedis		gewone dolfin
	zandhagedis		gewone spitsdolfijn
Sporenplanten	geel schorpioenmos		grijze dolfin
	tonghaarmuts		kleine zwaardwalvis
	kleine vlotvaren		narwal
Vissen	steur		orka
	houting		tuimelaar
Weekdieren	bataafse stroommossel		witflankdolfijn, witsnuitdolfijn
	platte schijfhoren		noordse vinvis, potvis
Zaadplanten	liggende raket		butskop
	drijvende waterweegbree		dwergvinvis
	groenknolorchis		griend,
	kruiend moerasscherm		spitsdolfijn van gray
	zomerschroeforchis		witte dolfin

**Tabel C. "Overige Soorten" onderdeel A behorend bij artikel 3.10, eerste lid, onderdeel a.**

<b>Zoogdieren</b>	Waterspitsmuis Wezel** Wild zwijn Woelrat*	Donker pimperlblauwtje Duinparelmoervlinder Gentiaanblauwtje Grote parelmoervlinder Grote vos Grote vuurvlinder Grote weerschijnvlinder Iepenpage Kleine heivlinder Kleine ijsvogelvlinder Kommavlinder Pimperlblauwtje Vinpootsalamander Sleedoorpage Spiegeldikkopje Veenbesblauwtje Veenbesparelmoervlinder Veenhooibeestje Veldparelmoervlinder Zilveren maan
Aardmuis* Boommarter Bosmuis* Bunzing** Damhert Das Dwergmuis* Dwergspitsmuis* Edelhert Eekhoorn Egel* Eikelmuis Gewone bosspitsmuis* Gewone zeehond Grote bosmuis Grijze zeehond Haas* Hermelijn** Huisspitsmuis* Konijn* Molmuis Ondergrondse woelmuis* Ree* Rosse woelmuis* Steenmarter Tweekleurige bosspitsmuis* Veldmuis* Veldspitsmuis Vos*	<b>Amfibieën</b> Alpenwatersalamander Bruine kikker* Gewone pad* Kleine watersalamander* Meerkikker* Middelste groene kikker* Vinpootsalamander Vuursalamander	
	<b>Reptielen</b> Adder Hazelworm Levendbarende hagedis	
	<b>Ringslang</b>	
	<b>Vissen</b> Beekdonderpad Beekprik Elrits Europese rivierkreeft Gestippelde alver Grote modderkruiper Kwabaal	<b>Libellen</b> Beekkrombout Bosbeekjuffer Donkere waterjuffer Gevlekte glanslibel Gewone bronlibel Hoogveenglanslibel Kempense heidelibel Speerwaterjuffer
	<b>Dagvlinders</b> Aardbeivlinder Bosparelmoervlinder Bruin dikkopje Bruine eikenpage	<b>Kevers</b> Vliegend hert

Soorten met een asterisk (\*) zijn opgenomen in de provinciale vrijstellingen. Soorten met een dubbele asterisk (\*\*) zijn in alle provincies, behalve Noord-Holland en Noord-Brabant, vrijgesteld. In Limburg is daarnaast de molmuis vrijgesteld, in Friesland de steenmarter en in Noord-Brabant het wild zwijn.

**Tabel D. "Overige Soorten" onderdeel B behorend bij artikel 3.10, eerste lid, onderdeel c.**

<b>Planten</b>	Groene nachtorchis Groensteel Groot spiegelklokje Grote bosaardbei Grote leeuwenklauw Honingorchis Kalkboterbloem Kalketrip Karthuizeranjer Karwijselie Kleine ereprijs Kleine Schorseneer Kleine wolfsmelk Kluwenklokje Knollathyrus Knolspirea Korensla Kranskarwij Kruiptijm Lange zonnedaaw Liggende ereprijs Moerasgamander Muurbloem Naakte lathyrus Naaldenkervel Pijlscheefkalk	Roggelelie Rood peperboompje Rozenkransje Ruw parelzaad Scherpkruid Schubvaren Schubzegge Smalle raai Spits havikskruid Steenbraam Stijve wolfsmelk Stofzaad Tengere distel Tengere veldmuur Trosgamander Veenbloembies Vliegenorchis Vroege ereprijs Wilde averuit Wilde ridderspoor Wilde weit Wolfskers Zandwolfsmelk Zinkviooltje Zweedse kornoelje
Akkerboterbloem Akkerdoornzaad Akkerogentroost Beklierde ogentroost Berggamander Bergnachtorchis Blaasvaren Blauw guichelheil Bokkenorchis Bosboterbloem Bosdravik Brave hendrik Brede wolfsmelk Breed wollegras Bruinrode wespenorchis Dennenorchis Dreps Echte gamander Franjegtiaan Geelgroene wespenorchis Geplooid vrouwenmantel Getande veldsla Gevlekt zonneroosje Glad biggenkruid Gladde zegge		

## Zorgplicht

In de Wet natuurbescherming is in artikel 1.11 de zorgplicht opgenomen. In het tekstkader hieronder staat het wetsartikel uitgeschreven.

### Artikel 1.11

1. Een ieder neemt voldoende zorg in acht voor Natura 2000-gebieden, bijzondere nationale natuurgebieden en voor in het wild levende dieren en planten en hun directe leefomgeving.
2. De zorg, bedoeld in het eerste lid, houdt in elk geval in dat een ieder die weet of redelijkerwijs kan vermoeden dat door zijn handelen of nalaten nadelige gevolgen kunnen worden veroorzaakt voor een Natura 2000-gebied, een bijzonder nationaal natuurgebied of voor in het wild levende dieren en planten:
  - a. dergelijke handelingen achterwege laat, dan wel
  - b. indien dat achterwege laten redelijkerwijs niet kan worden gevergd, de noodzakelijke maatregelen treft om die gevolgen te voorkomen, of
  - c. voor zover die gevolgen niet kunnen worden voorkomen, deze zoveel mogelijk beperkt of ongedaan maakt.
3. Het eerste lid is niet van toepassing op handelen of nalaten in overeenstemming met het bij of krachtens deze wet of de Visserijwet 1963 bepaalde.

De zorgplicht houdt in dat planten en dieren niet onnodig vernield/gedood of verstoord mogen worden. Dit betekent dat handelingen (of het nalaten hiervan) waarvan men weet, of redelijkerwijs kan vermoeden, dat ze nadelig zijn voor planten en/of dieren niet mogen worden uitgevoerd. Wanneer dergelijke handelingen toch uitgevoerd moeten worden, moeten maatregelen, voor zover dit in redelijkheid kan, worden genomen om de nadelige gevolgen te voorkomen of zoveel mogelijk te beperken. Er dient bijvoorbeeld zo gewerkt te worden dat dieren kunnen ontsnappen en het kan nodig zijn om soorten te verplaatsen (bijvoorbeeld planten en amfibieën). Deze algemene zorgplicht geldt voor elke soort en elk individu in Nederland.

## Vrijstellingen

Onder bepaalde voorwaarden geldt een algemene vrijstelling of een ontheffingsplicht van de verbodsbepalingen in de Wnb. Welke voorwaarden verbonden zijn aan de vrijstelling of ontheffing hangt af van de dier- of plantensoorten die voorkomen in het onderzoeksgebied en de provincie waarin de activiteit plaatsvindt. Hiertoe worden verschillende beschermingsregimes onderscheiden.

### Provinciale Vrijstelling Nationale soorten ('andere soorten').

Met betrekking tot de 'andere soorten' zijn per provincie beleidsregels opgesteld waarin voor een deel van deze soorten vrijstelling is verleend. Het Rijk heeft ook een vrijstelling gemaakt voor projecten die vallen onder hun bevoegdheid (projecten van nationaal belang). Zoals ook te herleiden is uit de tabel (tabellen A en B), hangt het per provincie af welke soort is vrijgesteld van de verbodsbepalingen in artikel 3.10, ook de grond waarvoor een vrijstelling geldt kan ook variëren tussen provincies..

Indien de Nationale soorten niet zijn vrijgesteld en daarmee het voornemen de gestelde verboden in artikel 3.10 overtreedt, dient een ontheffing aangevraagd te worden bij de provincie waarin het voornemen plaatsvindt.



## Ontheffingen

Indien een soort niet onder een vrijstelling valt of niet gewerkt kan worden volgens een gedragscode, dient er een ontheffing te worden aangevraagd. Deze moet ingediend worden bij het bevoegd gezag. Dit is de provincie waarin de activiteit plaatsvindt.

Een ontheffingsaanvraag wordt getoetst aan drie criteria:

1. Er bestaat geen andere bevredigende oplossing;
2. De activiteit leidt niet tot verslechtering van de staat van instandhouding; en
3. Er is sprake van een in de wet genoemd belang.

In tabel E worden de belangen waaronder een ontheffing kan worden aangevraagd, opgesomd. Let daarbij op dat er voor Nationale soorten ('andere soorten') meer ontheffingsgronden beschikbaar zijn dan voor de beschermde soorten onder artikel 3.1 en 3.5. Indien de activiteit bestaat uit een ruimtelijke inrichting of ontwikkeling zou alleen een ontheffing afgegeven kunnen worden voor Nationale soorten. Mochten desondanks soorten uit de Vogel- en/of Habitatrichtlijn, Bern en Bonn voorkomen bij ruimtelijke ontwikkelingen, dan kunnen mitigerende maatregelen worden opgesteld. Er kan dan voor de zekerheid een ontheffing worden aangevraagd om de mitigerende maatregelen goed te keuren.

**Tabel E. Ontheffingsgronden waarop een ontheffing verleend mag worden per categorie (artikel 3.1, 3.5 en 3.10).**

Ontheffingsgronden		Artikel 3.1	Artikel 3.5	Artikel 3.10
		Soorten van de Vogelrichtlijn	Soorten van de Habitatrichtlijn, Bonn & Bern	Andere soorten
1	Er bestaat geen andere bevredigende oplossing	X	X	X
2	Leiden niet tot verslechtering van de staat van instandhouding	X	X	X
3	Opsomming van: volksgezondheid en openbare veiligheid	X	X	X
	veiligheid van luchtverkeer	X	Nee	X
	ter voorkoming van schade aan gewassen, vee, bossen, visserij	X	X	X
	ter bescherming van Flora en Fauna	X	X	X
	voor onderzoek, onderwijs, uitzetten en herinvoeren van soorten / teelt	X	X	X
	dwingende reden van groot openbaar belang, met inbegrip van sociale of economische aard en met inbegrip van voor milieuwezenlijke gunstige effecten	Nee	X	X
	ruimtelijke inrichting of ontwikkeling	Nee	Nee	X
schade en overlast, ter beperking omvang populatie, ter bestrijding van lijden en ziekte, bestendig beheer en onderhoud, algemeen belang	Nee	Nee	3.10 2a-g	

## Procedure ontheffingsaanvraag

Voor Nationale soorten ('andere soorten') welke zijn opgenomen in de provinciale vrijstellingen geldt een vrijstelling. Dit betekent dat u geen ontheffing van de Wet natuurbescherming hoeft aan te vragen, maar u wel de zorgplicht moet nakomen. Voor Nationale soorten die niet zijn vrijgesteld, dient u een ontheffing beschermde soorten aan te vragen of te werken conform een gedragscode.

Voor soorten van de Vogel- en Habitatrichtlijn, Conventie van Bern en Conventie van Bonn geldt dat als u kunt werken volgens een goedgekeurde gedragscode er een vrijstelling geldt. U hoeft geen ontheffing beschermde soorten aan te vragen, maar u moet uw activiteiten aantoonbaar uitvoeren zoals in de gedragscode staat. Tevens blijft de zorgplicht gelden. Indien u niet kunt werken volgens een gedragscode, maar u kunt maatregelen nemen om de functionaliteit van de voortplantings- en/of vaste rust- en verblijfplaats te garanderen (zogenoemde mitigerende maatregelen), dan hoeft u ook geen ontheffing beschermde soorten aan te vragen. Wilt u zeker weten of uw mitigerende maatregelen voldoende zijn, en er inderdaad geen ontheffing nodig is? Vraag dan een ontheffing aan om uw maatregelen goed te keuren.

Indien u geen mitigerende maatregelen kunt nemen, dan dient een ontheffing te worden aangevraagd bij het bevoegd gezag. Voor de ontheffingsaanvraag is het noodzakelijk te weten welke soorten aanwezig zijn, zodat gerichte mitigerende maatregelen kunnen worden getroffen. Het bevoegd gezag zal, indien het akkoord is met het aangeleverde stappenplan waarin de aanpak voor mitigatie beschreven wordt, een zogenoemde 'verklaring van geen bedenkingen' (vvgb) afgeven. Daarmee zegt zij in feite dat een ontheffing niet noodzakelijk is wanneer men zich bij de uitvoering houdt aan het opgestelde stappenplan.

## Overgangsrecht

In het Besluit natuurbescherming is opgenomen dat de ontheffingen afgegeven onder het oude recht, gelden als ontheffingen onder de Wet natuurbescherming. Daarbij blijven dezelfde voorschriften, beperkingen en voorwaarden gelden. Dit geldt eveneens voor omgevingsvergunningen en vvgb's.

Op het tijdstip van inwerkingtreding van de Wnb zullen de onafgeronde ontheffing aanvragen, ingediend vóór inwerkingtreding, conform de nieuwe wet worden behandeld. Ontheffing aanvragen van voor de inwerkingtreding zullen worden afgehandeld door RVO. Aanvragen die later ingediend worden zullen afgehandeld worden door de provincies (of het Rijk). De gedragscodes worden verlengd tot het moment van in werking treden van de Wet natuurbescherming en de nieuwe gedragscodes definitief zijn goedgekeurd.

## Natuurnetwerk Nederland (NNN)

De nieuwe naam voor de ecologische hoofdstructuur (EHS), het natuurnetwerk Nederland (NNN). De term EHS werd in 1990 geïntroduceerd in het Natuurbeleidsplan (NBP) van het toenmalige ministerie van Landbouw, Natuur en Voedselkwaliteit (LNV). In 2013 is het natuurbeleid gedecentraliseerd naar de provincies. In hetzelfde jaar hebben de twaalf provincies met de staatssecretaris van het ministerie van EZ definitieve afspraken gemaakt in het Natuurpact. In 2014 werd de term 'EHS' vervangen door 'NNN'.

Dit beleid blijkt noodzakelijk te zijn doordat de Nederlandse natuur steeds meer onder druk staat, bijvoorbeeld door huizenbouw, aanleg van wegen en industrie. Toch leeft bij veel Nederlanders de wens om natuurgebieden in de buurt te hebben. Natuur geeft rust en biedt ruimte voor recreatie.

De overheid heeft daarom extra geld uitgetrokken om de Nederlandse natuur te beschermen en verder te ontwikkelen. Door nieuwe natuur te ontwikkelen, kunnen natuurgebieden met elkaar worden verbonden. Zo kunnen planten zich over verschillende natuurgebieden verspreiden en dieren van het ene naar het andere gebied gaan. Het totaal van al deze gebieden en de verbindingen ertussen vormt het natuurnetwerk Nederland (NNN).

Het NNN is een netwerk van gebieden in Nederland waar de natuur voorrang heeft. Het netwerk helpt voorkomen dat planten en dieren in geïsoleerde gebieden uitsterven en dat natuurgebieden hun waarde verliezen. Het NNN kan worden gezien als de ruggengraat van de Nederlandse natuur. Het NNN bestaat uit:

- bestaande natuurgebieden, reservaten, natuurontwikkelingsgebieden en zogenaamde robuuste verbindingen;
- landbouwgebieden met mogelijkheden voor agrarisch natuurbeheer (beheergebieden);
- grote wateren (zoals de kustzone van de Noordzee, het IJsselmeer en de Waddenzee).

Het NNN is een plan in uitvoering. De doelstelling van het Natuurpact is om 80.000 hectare nieuwe natuur in te richten vóór 2027.

## Natura 2000-gebieden

In de Wnb zijn bepalingen vanuit de Europese Vogelrichtlijn en Habitatrichtlijn verwerkt. De Europese richtlijnen verplichten de lidstaten gebieden aan te wijzen met speciale beschermingszones (de Natura 2000-gebieden). Het doel hiervan is om de aangewezen habitattypes en habitats van soorten in een gunstige staat van instandhouding te behouden of te herstellen.

De lidstaten moeten maatregelen treffen om de kwaliteit van deze habitats en habitats van soorten niet te laten verslechteren of te voorkomen dat er geen storende factoren optreden voor de soorten waarvoor de zones zijn aangewezen.

Voor activiteiten of projecten die schadelijk zijn voor de beschermde natuur, geldt een vergunningplicht. Hierdoor is in Nederland een zorgvuldige afweging gegarandeerd bij projecten die gevolgen kunnen hebben voor natuurgebieden. Meestal verlenen de provincies de vergunningen, maar soms doet het Ministerie van Economische Zaken dit.

## Bestaand gebruik

Voor handelingen die op 31 maart 2010 bekend waren bij het gevoegd gezag en die sinds deze datum niet meer in betekenende mate zijn gewijzigd is het niet meer noodzakelijk om een vergunning aan te vragen. Deze datum kan van een later tijdstip zijn indien een Natura 2000-gebied na 31 maart 2010 is aangewezen als beschermd gebied. Zie ook artikel 2.9 lid 2.

## Overgangsrecht

In de Wnb (artikel 9.4) is opgenomen dat de vergunningen afgegeven onder het oude recht, gelden als vergunningen onder de Wet natuurbescherming. Daarbij blijven dezelfde voorschriften gelden. Dit geldt eveneens voor omgevingsvergunningen en vvgb's.

Beschermde Natuurmonumenten hebben vanaf inwerkingtreding van de Wnb niet langer een beschermde status. Daardoor zijn deze gebieden alleen nog ruimtelijk beschermd (Barro, bestemmingsplannen).

Het volgende schema toont de vergunningprocedure in het kader van de Natuurbeschermingswet. Een Voortoets geeft aan of er wel of geen (negatieve) negatieve effecten zijn te verwachten. Zijn er geen negatieve effecten te verwachten, dan hoeft er geen vergunning beschermde gebieden aangevraagd te worden. Indien er kans is op negatieve effecten, kan een habitattoet een verdiepingsslag geven om aan te tonen hoe groot deze negatieve effecten zijn. Mocht er kans zijn op significant negatieve effecten, is het mogelijk om een ADC-toets uit te voeren. Wordt er voldaan aan de eisen, dan kan er een vergunning worden afgegeven met voorschriften en beperkingen.

## VOORTOETS

**INVENTARISATIE VOORTOETS:** De voortoets is niet verplicht maar wel verstandig om uit te voeren. Alle fasen VT1 t/m VT4 kunnen onderdeel zijn van de voortoets. Het kan ook zijn dat al na fase VT1 de effecten bekend zijn. Het bevoegd gezag moet die conclusie trekken.

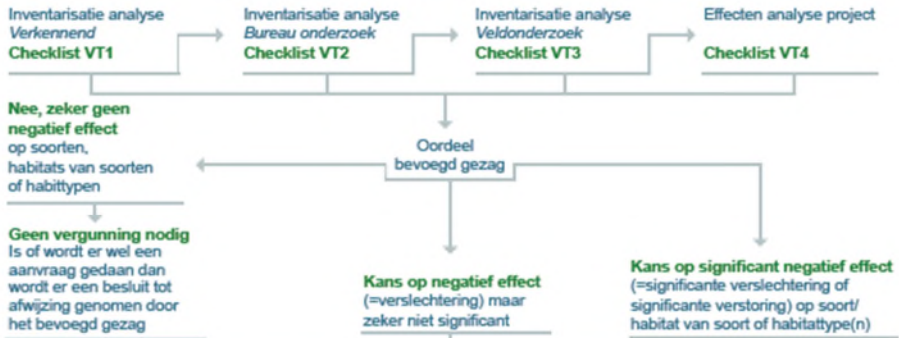

## HABITATTOETS



## ADC-TOETS

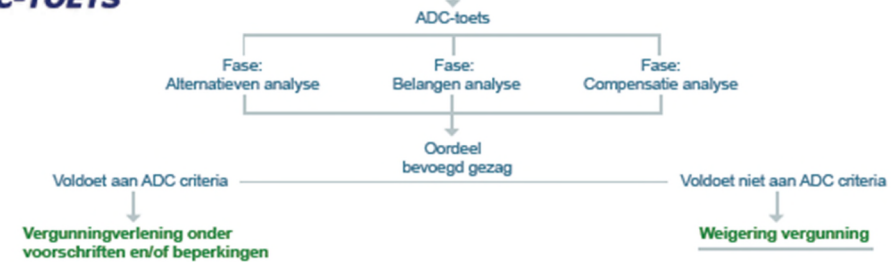

---

## Over Antea Group

Van stad tot land, van water tot lucht; de adviseurs en ingenieurs van Antea Group dragen in Nederland sinds jaar en dag bij aan onze leefomgeving. We ontwerpen bruggen en wegen, realiseren woonwijken en waterwerken. Maar we zijn ook betrokken bij thema's zoals milieu, veiligheid, assetmanagement en energie. Onder de naam Oranjewoud groeiden we uit tot een allround en onafhankelijk partner voor bedrijfsleven en overheden. Als Antea Group zetten we deze expertise ook mondiaal in. Door hoogwaardige kennis te combineren met een pragmatische aanpak maken we oplossingen haalbaar én uitvoerbaar. Doelgericht, met oog voor duurzaamheid. Op deze manier anticiperen we op de vragen van vandaag en de oplossingen van de toekomst. Al meer dan 60 jaar.

---

## Contactgegevens

Beneluxweg 125  
4904 SJ OOSTERHOUT  
Postbus 40  
4900 AA OOSTERHOUT  
T. +31 6 20606920

**[www.anteagroup.nl](http://www.anteagroup.nl)**

### Copyright © 2016

Niets uit deze uitgave mag worden verveelvoudigd en/of openbaar worden gemaakt door middel van druk, fotokopie, elektronisch of op welke wijze dan ook, zonder schriftelijke toestemming van de auteurs.