

Quickscan flora en fauna

Bestemmingsplan Eikenveld Hulten

Gemeente Gilze Rijen



Quickscan flora en fauna

Bestemmingsplan Eikenveld Hulten

Gemeente Gilze Rijen

Colofon

Datum:

4 maart-2015

Projectgegevens:

Projectnummer 0253109

Datum vrijgave

05-03-2015

Opsteller(s)

S. v. Eijk, M. Braad

Projectleider

C. Stolzenbach

Vrijgave

M. Braad



Vestiging Oosterhout
Beneluxweg 125
4904 SJ Oosterhout
T: +31 (0)162 48 75 00
www.croonenburo5.com

Vestiging Maastricht
Louis Loyensstraat 5
6221 AK Maastricht
T: +31 (0)43 325 32 23
info@croonenburo5.com

CroonenBuro5 is aangesloten bij
het Netwerk Groene Bureaus



Inhoud

| | | |
|----------|---|-----------|
| 1 | Inleiding | 1 |
| 1.1 | Aanleiding | 1 |
| 1.2 | Doel | 2 |
| 1.3 | Leeswijzer | 2 |
| 2 | Natuurwetgeving en -beleid | 3 |
| 2.1 | Algemeen | 3 |
| 2.2 | Ecologische Hoofdstructuur en Natuurbeschermingswetgebieden | 3 |
| 2.3 | Flora- en faunawet | 3 |
| 3 | Gebiedsbeschrijving | 5 |
| 3.1 | Huidige situatie | 5 |
| 3.2 | Toekomstige situatie | 6 |
| 4 | Methode | 7 |
| 4.1 | Bureaustudie | 7 |
| 4.2 | Terreinbezoek | 8 |
| 5 | Onderzoeksresultaten | 9 |
| 5.1 | Resultaten bureaustudie | 9 |
| 5.2 | Resultaten verkennend terreinbezoek | 11 |
| 6 | Toetsing aan de natuurwetgeving | 17 |
| 6.1 | Toetsing effect op beschermde gebieden | 17 |
| 6.2 | Toetsing effect op beschermde soorten Flora- en faunawet | 17 |
| 7 | Conclusies en aanbevelingen | 21 |
| 7.1 | Conclusies | 21 |
| 7.2 | Kansen voor de natuur | 22 |
| 8 | Bronnen | 23 |
| 8.1 | Boeken en rapporten | 23 |
| 8.2 | Websites | 24 |

Bijlagen:

Bijlage 1: Ecologische Hoofdstructuur en Natuurbeschermingswet 1998

Bijlage 2: Flora- en faunawet

1 Inleiding

1.1 Aanleiding

Gemeente Gilze Rijen heeft de uitvoering van Hultens End ter hand genomen. Een van de onderdelen is het herinrichten van het sportveld aan de Oude Baan. Op de locatie van het sportveld worden een aantal woningen gerealiseerd. Om deze ontwikkeling mogelijk te maken is een bestemmingsplanwijziging nodig. In 2010 is reeds een aantal onderzoeken uitgevoerd op de locatie. Ook een onderzoek naar zwaarder beschermde flora en fauna is toen uitgevoerd (IJerman advies, 2010). Gegevens van beschermde soorten mogen maximaal vijf jaar (Tabel 1 & 2 e Flora- en faunawet) en maximaal drie jaar voor zwaar beschermde soorten (Tabel 3 Flora- en faunawet) oud zijn. Daarom dient een actualisatie van het onderzoek plaats te vinden. Deze natuurtoets beschrijft de resultaten van deze actualisatie.

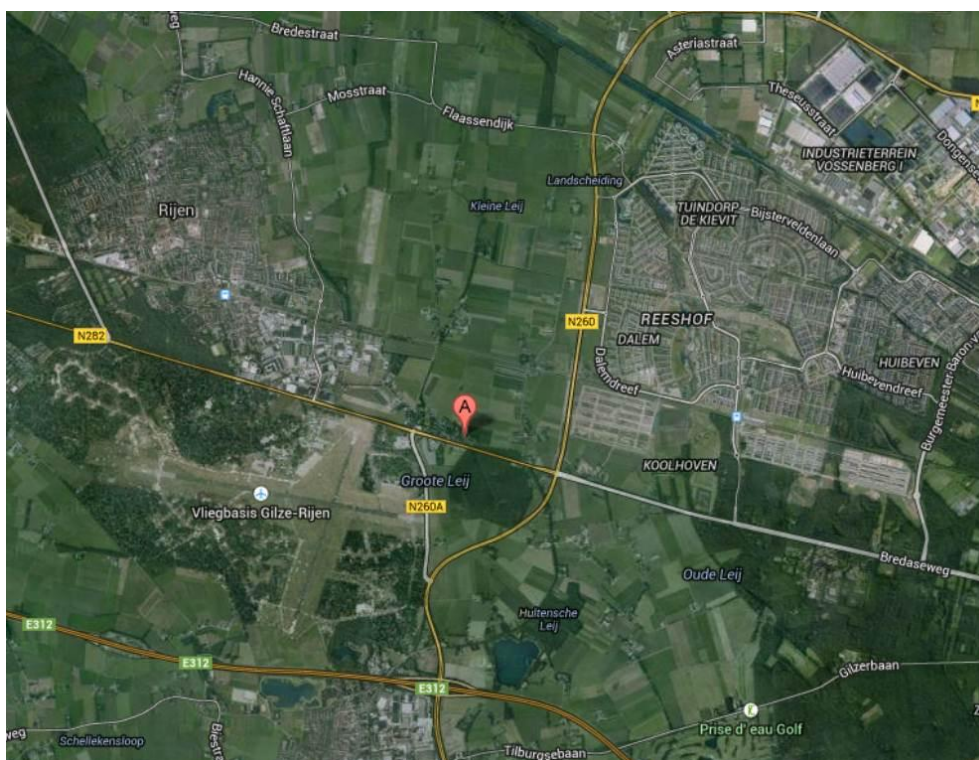

Figuur 1. Globale ligging plangebied (A). Bron: Google maps.

Ruimtelijke plannen dienen te worden beoordeeld op de uitvoerbaarheid in relatie tot actuele natuurwetgeving, met name de Flora- en faunawet, EHS en de Natuurbeschermingswet 1998. Er mogen geen ontwikkelingen plaatsvinden die op onoverkomelijke bezwaren stuiten door effecten op beschermde natuurgebieden en/of flora en fauna. In dit kader is inzicht gewenst in de aanwezige natuurwaarden en de mogelijk daarmee samenhangende consequenties vanuit de actuele natuurwetgeving.

Dit wordt gedaan op basis van een quickscan. In deze rapportage zijn de resultaten van de quickscan beschreven.

1.2 Doel

In ruimtelijke plannen, zoals bestemmingsplannen, is in het kader van de uitvoerbaarheid inzicht gewenst in de aanwezigheid van beschermde soorten en gebieden. Er dient te worden aangetoond dat het plan uitvoerbaar is. Het doel van voorliggende quickscan is het opsporen van strijdigheden van de voorgenomen ingreep met de Flora- en faunawet, EHS en/of de Natuurbeschermingswet 1998 en het bepalen of de aanvraag van een ontheffing noodzakelijk is.

1.3 Leeswijzer

In de inleiding wordt beschreven waarom deze quickscan is uitgevoerd en met welk doel. Vervolgens wordt in hoofdstuk twee algemene informatie verwoord over de natuurwetgeving, waaronder de Flora- en faunawet, EHS en de Natuurbeschermingswet 1998. In hoofdstuk drie wordt de huidige en toekomstige situatie van het plangebied beschreven en de ligging ten opzichte van de Ecologische hoofdstructuur (EHS) en Natuurbeschermingswetgebieden (Natura 2000, Beschermde Natuurmonumenten en wetlands). In hoofdstuk vier wordt de gebruikte methode voor de uitvoering van deze quickscan omschreven. In hoofdstuk vijf staan de resultaten van deze quickscan flora en fauna. Deze zijn onderverdeeld in de resultaten van de literatuurstudie en het terreinbezoek. In hoofdstuk zes worden de resultaten uit hoofdstuk vijf getoetst aan de Flora- en faunawet, EHS en Natuurbeschermingswet 1998. Hieruit komen conclusies en aanbevelingen voort, die worden omschreven in hoofdstuk zeven. Het laatste hoofdstuk geeft de gebruikte bronnen voor dit onderzoek weer. Achter dit hoofdstuk bevinden zich twee bijlagen, die algemene informatie verschaffen met betrekking tot de Ecologische Hoofdstructuur, de Natuurbeschermingswet 1998 en de Flora- en faunawet.

2 Natuurwetgeving en -beleid

2.1 Algemeen

De natuurwet- en regelgeving kent twee sporen, namelijk een soortgericht spoor (Flora- en faunawet) en een gebiedsgericht spoor (Ecologische Hoofdstructuur (EHS) en Natuurbeschermingswet 1998). De Flora- en faunawet richt zich op de bescherming van soorten en de EHS en Natuurbeschermingswet 1998 op de bescherming van gebieden. Met de Flora- en faunawet en de Natuurbeschermingswet 1998 is de Europese Vogel- en Habitatrichtlijn in nationale wetgeving geïmplementeerd.

2.2 Ecologische Hoofdstructuur en Natuurbeschermingswetgebieden

De Ecologische Hoofdstructuur (EHS) is de kern van het natuurbeleid. De EHS is in provinciale structuurvisies uitgewerkt en vastgelegd in de ruimtelijke verordening. Ruimtelijke plannen moeten hieraan worden getoetst. Natura 2000-gebieden, Beschermde Natuurmonumenten en wetlands zijn beschermd via de Natuurbeschermingswet 1998 en hebben derhalve een wettelijke status. In of in de nabijheid van de EHS en Natuurbeschermingswetgebieden geldt het 'Nee, tenzij'-principe. In principe zijn er geen ontwikkelingen toegestaan als deze ontwikkelingen de wezenlijke kenmerken of waarden van het gebied aantasten.

Voor een uitgebreide algemene beschrijving van de Ecologische Hoofdstructuur en de Natuurbeschermingswet wordt verwezen naar bijlage 1.

2.3 Flora- en faunawet

Het doel van de Flora- en faunawet is het in stand houden van de inheemse flora en fauna. Vanuit deze wet is bij ruimtelijke ingrepen de initiatiefnemer verplicht op de hoogte te zijn van de mogelijk voorkomende beschermde natuurwaarden binnen het projectgebied. De Flora- en faunawet gaat uit van het 'Nee, tenzij'-principe. Bepaalde handelingen, waaronder ruimtelijke ingrepen, waarbij beschermde soorten in het geding zijn, zijn slechts bij uitzondering en onder voorwaarden mogelijk.

Voor een uitgebreide algemene beschrijving van de Flora- en faunawet wordt verwezen naar bijlage 2.

3 Gebiedsbeschrijving

3.1 Huidige situatie

Het plangebied ligt in de gemeente Gilze Rijen aan de rand van de kern Hulten, ten noorden van de Oude Baan. Het plangebied was in gebruik als sportveld. Ten oosten en westen van het plangebied ligt lintbebouwing. Ten noorden ligt een uitgestrekt agrarisch gebied.



Figuur 2. Globale begrenzing plangebied.

3.2 Toekomstige situatie

In de toekomstige situatie wordt een aantal woningen met bijbehorende openbare ruimte in het plangebied gerealiseerd. In figuur 3 is een impressie van de toekomstige situatie weergegeven. Van de huidige bomen blijven een aantal exemplaren behouden. Een aantal exemplaren wordt gekapt. Daarnaast wordt een aantal nieuwe bomen / houtwal aangeplant.



Figuur 3. Stedenbouwkundige schets toekomstige situatie (Bron: Vermeer architecten, 2-10-2014).

4 Methode

Het onderzoek naar het voorkomen van beschermde soorten en ligging van beschermde gebieden is opgebouwd uit twee onderdelen:

- Bureaustudie naar waarnemingen van beschermde soorten uit het (recente) verleden en ligging van beschermde gebieden in de invloedssfeer van het project;
- Terreinbezoek naar de (mogelijke) aanwezigheid van beschermde soorten.

4.1 Bureaustudie

Bij de toetsing is alleen gekeken naar de streng beschermde (Tabel 3) en overig beschermde (Tabel 2) soorten uit de Flora- en faunawet. Deze soorten zijn in Nederland zeldzaam of hebben een Europese bescherming (Habitatrichtlijn Bijlage IV-soorten) en moeten worden getoetst op voorkomen en effect. Treedt effect op of worden verbodsbepalingen overtreden, dan zijn er mogelijk maatregelen nodig om de effecten te voorkomen, verzachten of te compenseren om te voldoen aan de Flora- en faunawet.

Algemene soorten (Tabel 1) zijn niet meegenomen in de toetsing. Deze soorten zijn zodanig algemeen in Nederland dat de gunstige staat van instandhouding niet in het geding komt door de meeste projecten. Bovendien geldt voor deze soorten een vrijstelling van de verbodsbepalingen uit art. 8 t/m 12 van de Flora- en faunawet. Wel geldt de zorgplicht. Door rekening te houden met de kwetsbare seizoenen van deze soorten, wordt voldoende aan de zorgplicht voldaan en kan de gunstige staat van instandhouding worden gegarandeerd.

Er zijn diverse bronnen geraadpleegd om een beeld te krijgen van de verspreiding en mogelijk voorkomen van beschermde soorten in en rond het plangebied. Aan de hand van deze informatie is een inschatting gemaakt of de betreffende soorten in het plangebied voor zouden kunnen komen, gezien de habitatvoorkeur van de betreffende soorten. De bronnen die zijn geraadpleegd, zijn:

- www.telmee.nl;
- Landelijke verspreidingsatlassen;
- Regionale verspreidingsatlassen.

Naast de bronnen met soortinformatie, is voor het bepalen van de ligging van beschermde gebieden gebruik gemaakt van de gebiedendatabase op de website van het Ministerie van EZ. Gekeken is naar de ligging van Natura 2000-gebieden ten opzichte van het plangebied en naar de instandhoudingsdoelstellingen van deze gebieden. Afhankelijk van de instandhoudingsdoelstellingen kan het effect worden bepaald. Daarnaast is gebruik gemaakt van de kaarten op de website van de provincie Noord-Brabant (interactieve kaart EHS), om te bepalen of het plangebied overlapt of grenst aan EHS. Toetsing vindt plaats aan de hand van de wezenlijke kenmerken en waarden van de EHS (Spelregels EHS).

Met behulp van landelijke verspreidingsatlassen is nagegaan of in het verleden zwaarder beschermde soorten zijn aangetroffen in of nabij het plangebied. Deze atlassen maken veelal gebruik van atlasblokken (5 x 5 kilometer). De soortgegevens hebben daarom betrekking op de regio en niet specifiek op het plangebied. Exacte locaties of datering van de waarnemingen zijn niet bekend.

4.2 Terreinbezoek

Naar aanleiding van de uitkomsten van voorgenoemd bureaustudie is bepaald in hoeverre de aanwezigheid van beschermde soorten aannemelijk gesteld kan worden op basis van aanwezig geschikt habitat. Op 23 februari 2015 is een verkennend terreinbezoek aan het gebied afgelegd om te bepalen in hoeverre aan de hand van de soorten uit de bureaustudie en aan de hand van het voorkomen van geschikt habitat beschermde soorten kunnen voorkomen. Het gaat hier om een deskundigenoordeel op basis van de fysieke gesteldheid van het terrein (biotopenonderzoek). Daarnaast zijn de aangetroffen belangwekkende soorten opgetekend.

Aan de hand van de resultaten van het verkennend terreinbezoek kan worden bepaald of een nader onderzoek nodig is om beschermde soorten uit te sluiten en om te bepalen wat de effecten zijn. Tevens kan worden geadviseerd over de te volgen procedure inzake de natuurwetgeving.

5 Onderzoeksresultaten

5.1 Resultaten bureaustudie

5.1.1 Ligging EHS en beschermde gebieden

EHS

Het plangebied ligt niet in de EHS. De dichtbij zijnde EHS ligt 150 m ten zuidoosten van het plangebied. De EHS bestaat hier uit N 16.01. Droog bos met productie.



 N16.01. Droog bos met productie
Figuur 4. Ligging plangebied (rood omlijnd) t.o.v. EHS.

Natura 2000 gebieden.

Het dichtstbijzijnde Natura2000-gebied is de Regte Heide & Riels Laag. Dit gebied ligt op acht kilometer afstand ten zuidoosten van het plangebied.

5.1.2 Voorkomen beschermde soorten Flora- en faunawet

Om een inschatting te maken van de soortgroepen en specifieke soorten die in en rond het plangebied voorkomen, is de landelijke databank voor natuurwaarnemingen geraadpleegd, waaronder telmee.nl. Telmee.nl is het invoerportaal van de landelijke Particuliere Gegevensbeherende Organisaties (PGO's). Er kan informatie over diverse soortgroepen tot op kilometerhokniveau worden verkregen.

Volgens telmee.nl komen in het plangebied en omgeving soorten voor van diverse soortgroepen. Aanvullende gegevens over het mogelijk voorkomen van beschermde soorten is verkregen uit verschillende verspreidingsatlassen. Het betreft hier gegevens van de soortgroepen broedvogels (SOVON, 2002), zoogdieren (Limpens *et al.*, 2010), reptielen en amfibieën (www.ravon.nl) en insecten (www.Naturalis.nl).

Uit de landelijke en provinciale verspreidingsinformatie uit atlassen (5 x 5 kilometer-hok) blijkt dat in of nabij het plangebied in het verleden diverse beschermde soorten zijn aangetroffen. Dit betreft onderstaande zwaarder beschermde (Tabel 2 en 3 Flora- en faunawet)soorten. Vogels zijn onderverdeeld in jaarrond beschermde soorten (categorie 1-4) en niet jaarrond beschermde soorten (categorie 5). Gekeken is naar de verspreiding van categorie 1-4 soorten en soorten van categorie 5 die mogelijk zeldzaam zijn in de omgeving van het plangebied.

Op de site telmee.nl (2009-2014) en in overige bronnen worden de volgende waarnemingen vermeld voor de directe omgeving van de drie plangebieden (Flora- en faunawetsoorten Tabel 2, 3 of soorten met jaarrond beschermde nesten):

Vogels

Categorie 1-4 (nesten jaarrond beschermd): boomvalk, buizerd, gierzwaluw, huismus, kerkuil, ransuil, roek, sperwer en steenuil.

Zoogdieren

Zwaarder beschermd: eekhoorn, franjestaart, gewone dwergvleermuis, gewone grootoorvleermuis, laatvlieger, rosse vleermuis en watervleermuis.

Reptielen/amfibieën

Zwaarder beschermd: kamsalamander, vinpootsalamander en levendbarende hagedis.

Vlinders

Zwaarder beschermd: geen waarnemingen.

Libellen

Zwaarder beschermd: geen waarnemingen.

Vissen

Zwaarder beschermd: geen waarnemingen.

Kevers

Zwaarder beschermd: geen waarnemingen.

Flora

Zwaarder beschermd: dennenorthis, kleine zonnedauw, prachtklokje, rietorchis, ronde zonnedauw, steenanjer en wilde gagel.

Uit andere soortgroepen zijn geen beschermde soorten zoals genoemd in tabellen 2 en 3 van de Flora- en faunawet aangetroffen.

Op basis van de verspreidingsgegevens van een soort, in combinatie met kennis van de terreingeschiktheid voor deze soorten, is nagegaan of deze soorten mogelijk in het plangebied of de omgeving kunnen voorkomen.

Het voorkomen van wettelijk beschermde soorten in het uurhok of kilometerhok betekent niet dat deze soorten zich in (de omgeving van) het plangebied bevinden. Het plangebied omvat slechts een klein deel van het kilometerhok en daarmee ook een beperkt aantal verschillende biotopen en habitats. Met behulp van het terreinbezoek is nagegaan welke dit zijn. Hierdoor kan meer duidelijkheid gegeven worden over de voorkomende dan wel verwachte soorten in het plangebied.

5.2 Resultaten verkennend terreinbezoek

Op 23 februari 2015 bij 8°C en half bewolkt (KNMI) is een terreinbezoek aan het plangebied afgelegd door een deskundig ecooloog van CroonenBuro5. Naast directe waarnemingen kan aan de hand van de aangetroffen biotopen een beeld worden geschetst van de aanwezige beschermde soorten. Dit is noodzakelijk omdat enkele seizoensgebonden soorten flora en fauna mogelijk niet kunnen worden waargenomen. Aan de hand van het aangetroffen biotoop en habitatvoorkeur(en) kunnen echter wel indicaties worden gegeven van het mogelijk voorkomen van deze soorten in het plangebied. In het plangebied zijn de volgende biotopen aangetroffen: grasland en bomen/struweel.

Grasland

Het grasland in het plangebied is lange tijd als sportterrein gebruikt. Het soort gras is kenmerkend voor intensief gebruikt grasland met voedselrijke omstandigheden. In dit grasland zijn geen zwaarder beschermde plantensoorten aangetroffen. Het grasland is tevens ongeschikt als standplaats voor zwaarder beschermde plantensoorten, zoals die uit de bureaustudie naar voren komen.



Figuur 5. Impressie plangebied.

Bomen / struweel

Aan de rand van het plangebied staan aan de gehele buitenrand bomen (eiken, elzen, berk, wilg, enz.). Deze bomen staan in een vijf meter brede struweel zone. Ten tijde van het terreinbezoek was deze zone beperkt begroeid. Vermoedelijk is de strook in het najaar geklept. De vegetatie in de zone kenmerkt zich door zeer voedselrijke omstandigheden. Dit valt af te leiden uit de talrijk aanwezige braam en brandnetel. De den-norchis, kleine zonnedauw, prachtklokje, rietorchis, ronde zonnedauw, steenanjer en wilde gagel komen als te verwachten soorten uit de bureaustudie. Deze soorten zijn allemaal soorten van voedselarme omstandigheden. Het plangebied is daarmee niet geschikt voor deze soorten. De soorten zijn ook niet aangetroffen tijdens het terreinbezoek. Het is daarmee uit te sluiten dat zwaarder beschermde plantensoorten voorkomen in het plangebied.



Figuur 6. Impressie rand van het terrein.

De boomvalk, buizerd, gierwaluw, huismus, kerkuil, ransuil, roek, sperwer en steenuil zijn soorten met een jaarrond beschermd nest die gebaseerd op de bureaustudie in de omgeving van het plangebied voorkomen. In het plangebied zijn geen nesten van deze soorten aangetroffen. Het kan daarmee worden uitgesloten dat deze soorten een nest hebben in het plangebied.

In de omgeving van het plangebied komen op basis van de bureaustudie de franje-staart, gewone dwergvleermuis, gewone grootoorvleermuis, laatvlieger, rosse vleermuis en watervleermuis voor. In het plangebied zijn geen verblijfplaatsen van vleermuizen aangetroffen. Gaten in bomen ontbreken, ook zijn er geen gebouwen waar vleermuizen zich zouden kunnen ophouden. Wel is het mogelijk dat het plangebied gebruikt wordt als foerageergebied en of vliegroute. Uit onderzoek (IJerman, 2010), waarbij specifiek naar vleermuizen in het plangebied is gekeken, blijkt dat het gebied maar zeer beperkt gebruikt werd als foerageergebied. De soorten die foerageerden in of op de rand van het plangebied waren de gewone dwergvleermuis en de laatvlieger. De kern van het foerageergebied lag rond de Oude Baan zelf. Het plangebied zelf functioneert amper als foerageergebied of vliegroute (IJerman, 2010). De huidige situatie in het plangebied is ten opzichte van de oude situatie eigenlijk niet veranderd. Het is daarmee aannemelijk dat het plangebied in de huidige situatie maar een zeer beperkt onderdeel uitmaakt van het foerageergebied/vliegroute van vleermuizen.

De eekhoorn kan op basis van de bureaustudie in het plangebied worden verwacht. Er zijn in het plangebied geen nesten van de eekhoorn waargenomen. De soort is een bewoner van bossen en half open landschappen. In de omgeving van het plangebied is veel van dit biotoop aanwezig. Het is daarom niet uit te sluiten dat de soort sporadisch in het plangebied komt.

De kamsalamander, vinpootsalamander en levendbarende hagedis worden op basis van de bureaustudie in de omgeving van het plangebied verwacht. In het plangebied en de directe omgeving ontbreekt open water. Dit is essentieel voor de voortplanting van de kamsalamander en de vinpootsalamander. Het is daarmee uit te sluiten dat deze zwaarder beschermde soorten in het plangebied voorkomen. De levendbarende hagedis is tijdens het terreinbezoek niet gevonden. In de winterperiode is deze soort ook niet waar te nemen. De levendbarende hagedis is afhankelijk van plekken om te zonnen. De randen van het plangebied waren (voordat ze geklept werden) overwoekerd met vegetatie. In het voorjaar groeien deze planten weer terug. Daarnaast zorgen de vele bomen voor veel schaduw. De randen van het plangebied liggen geïsoleerd ten opzichte van andere gebieden (o.a. Vliegbasis Gilze Rijen) waar een kern van het leefgebied van de soort is (oa. Telmee.nl). Het is hiermee uit te sluiten dat de soort in het plangebied voorkomt.

Omgeving van het plangebied

Ten westen, zuiden en oosten van het plangebied ligt lintbebouwing met veel groen. Aan de noordkant van het plangebied ligt een wijds agrarisch gebied dat met name bestaat uit grasland.



Figuur 7. Impressie omgeving.

In de directe omgeving van het plangebied zijn geen jaarrond beschermde nesten (boomvalk, buizerd, gierzwaluw, huismus, kerkuil, ransuil, roek, sperwer en steenuil) aangetroffen. In 2013 is een inventarisatie in de gemeente Gilze Rijen uitgevoerd naar het voorkomen van de steenuil en de kerkuil (Brabants Landschap, 2014). Het plangebied ligt in een omgeving waar deze soorten voorkomen. In figuur 8 en 9 zijn de locaties van broedgevallen en waarnemingen weergegeven.

Er zijn geen nestlocaties van de steenuil en de kerkuil in de directe omgeving van het plangebied bekend. De dichtstbijzijnde locaties voor zowel de steenuil als de kerkuil liggen op ongeveer 500 meter ten oosten van het plangebied.

Het kan zijn dat de steenuil sporadisch in het plangebied komt om te foerageren. Er is echter geen steenuilennest langs het bebouwingslint van de Oude Baan bekend (zie figuur 8). Een territorium van een steenuil is tussen de 5 en 30 ha groot (RVO, 2014a). Kijkend naar de steenuil die in de omgeving voorkomt is het voor de hand liggend dat de steenuil die ten oosten van het plangebied nestelt zich ook ophoudt rond de bebouwing aan de Hulteneindsestraat en dus geen gebruik maakt van het plangebied.

De kerkuil heeft een territorium tussen de 60 en 1200 ha groot (RVO, 2014b). De kerkuilen die in de omgeving zijn waargenomen kunnen de “groene rand” van achtertuinen en bosschages langs de Oude Baan goed als foerageergebied en vliegroute gebruiken. Het plangebied vormt slechts een zeer beperkte locatie ten opzichte van de omgeving van het territorium. Het is niet uit te sluiten dat de kerkuil wel eens in het plangebied komt.

Voor de boomvalk, buizerd, huismus, ransuil, roek en sperwer kan het plangebied in meer of mindere mate dienen als foerageergebied.

6 Toetsing aan de natuurwetgeving

6.1 Toetsing effect op beschermde gebieden

6.1.1 EHS

Voor wat betreft de EHS is er alleen bij directe aantasting sprake van vervolgstappen, waaronder compensatie. Er bevindt zich geen EHS-gebied binnen het plangebied. Er is van directe aantasting van de EHS dan ook geen sprake. Ook kunnen significant negatieve effecten op de wezenlijke kenmerken en waarden van de EHS in de nabijheid van het plangebied worden uitgesloten. Vanuit dit oogpunt zijn er voor EHS geen belemmeringen.

6.1.2 Natuurbeschermingswet 1998

Uit de bureaustudie blijkt dat binnen drie kilometer afstand van het plangebied geen Natura2000-gebied ligt. Het dichtstbijzijnde gebied ligt op acht kilometer afstand van het plangebied. Vanwege de afstand, de aard en de ligging van de ontwikkeling worden geen effecten op het Natura 2000-gebieden verwacht. Een nader onderzoek (Voor-toets) vanuit de Natuurbeschermingswet 1998 is niet aan de orde.

6.2 Toetsing effect op beschermde soorten Flora- en faunawet

6.2.1 Effecten Tabel 2/3 soorten

Broedvogels

Alle in gebruik zijnde nesten van vogelsoorten in Nederland zijn beschermd onder de Flora- en faunawet. Met de meeste broedvogels kan echter in het algemeen relatief eenvoudig rekening worden gehouden door eventuele kap- en sloopwerkzaamheden niet uit te voeren in de broedtijd (circa maart tot en met juli) en indien concrete broedgevallen aanwezig zijn. Op deze wijze zijn geen belemmeringen vanuit de Flora- en faunawet aan de orde.

Jaarrond beschermde nesten

Er is een aantal vogelsoorten waarvan de broedplaatsen jaarrond beschermd zijn en bij verwijdering van de broedplaats altijd ontheffing moet worden aangevraagd. Dit zijn de zogenoemde categorie 1-4-vogelsoorten (zie Bijlage 2). Tijdens het terreinbezoek zijn geen sporen, nesten/potentiële nestplaatsen of braakballen aangetroffen van categorie 1-4-vogelsoorten.

Het kan zijn dat een aantal vogelsoorten met een jaarrond beschermd nest (boomvalk, buizerd, huismus, kerkuil, ransuil, roek, sperwer en steenuil) in het plangebied foeraert. Nesten van deze soorten zijn niet in het plangebied of de directe omgeving aangetroffen. In de omgeving van het plangebied is ruim voldoende alternatief voor de soorten om te kunnen foerageren.

Ook blijft het gebied een groen karakter houden waardoor het deels als foerageergebied kan blijven functioneren. Het effect van de ontwikkeling op vogels met een jaar rond beschermd nest kan daarmee worden uitgesloten.

Categorie 5-vogelsoorten

Daarnaast zijn er categorie 5-vogelsoorten, waarvan de nesten alleen jaar rond zijn beschermd als zwaarwegende feiten of ecologische omstandigheden dat rechtvaardigen. Dit laatste is op het plangebied niet van toepassing. Er zijn geen categorie 5 soorten te verwachten die zeldzaam zijn in de omgeving of onvoldoende nestgelegenheden hebben in de omgeving. Derhalve zijn er geen zwaarwegende feiten of ecologische omstandigheden die jaar ronder bescherming rechtvaardigen.

Zoogdieren

Vleermuizen

Alle vleermuissoorten zijn beschermd onder de Flora- en faunawet. Bij het slopen van bebouwing en het kappen van vooral oudere bomen dient te allen tijde rekening te worden gehouden met de mogelijke aanwezigheid van vleermuizen. Gebouwbewonende vleermuizen verblijven met name in spouwmuren, onder dakbetimmering, achter boeiborden of op zolders. Boombewonende vleermuizen verblijven in gaten, hopen of scheuren van voornamelijk grote bomen.

In het plangebied zijn geen gebouwen en/of bomen aanwezig met daarin gaten, kieren en/of hopen die geschikt zijn voor vleermuizen. Verwacht wordt dat het plangebied gebruikt wordt als foerageergebied/vliegroute voor vleermuizen. De bomen in het plangebied blijven grotendeels behouden, daarnaast worden nieuwe bomen aangeplant. Het plangebied kan in de toekomstige situatie nog steeds functioneren als foerageergebied/vliegroute. De voorgenomen ontwikkeling heeft geen negatief effect op het foerageergebied van vleermuizen.

In alle redelijkheid kan worden gesteld dat het voorgenomen plannen weinig of geen invloed zullen hebben op de vleermuisactiviteiten binnen en rondom het plangebied. Voor wat betreft vleermuizen zijn er geen belemmeringen ten aanzien van de Flora- en faunawet.

Eekhoorn

De eekhoorn komt mogelijk in het plangebied om te foerageren. Er zijn geen nesten in het plangebied aangetroffen. In de omgeving van het plangebied is ruim voldoende biotoop beschikbaar voor deze soort om te foerageren. De ontwikkeling heeft daarmee geen effect op de eekhoorn.

Reptielen en amfibieën

Er zijn geen zwaardere beschermde amfibie- of reptielsoorten aangetroffen in het plangebied. Het plangebied vormt daarnaast geen geschikt biotoop voor deze biotoopkritische soorten. In het plangebied is tevens geen geschikt voortplantingswater aanwezig (voor amfibiesoorten). Effecten op deze soorten zijn dan ook uitgesloten.

Vissen

Binnen de begrenzing van het plangebied zijn, vanwege het ontbreken van water, geen zwaarder beschermde vissoorten aangetroffen. Effecten hierop zijn dan ook uitgesloten.

Planten

Er zijn geen beschermde plantensoorten aangetroffen in het plangebied. Het plangebied herbergt verder geen geschikt habitat of standplaatsfactoren voor de beschermde soorten. Effecten zijn dan ook uitgesloten.

Vlinders

Er zijn geen beschermde vlindersoorten aangetroffen in het plangebied. Het plangebied herbergt verder geen geschikt habitat voor de beschermde soorten. Effecten zijn dan ook uitgesloten.

Libellen

Er zijn geen beschermde libelsoorten aangetroffen in het plangebied. Het plangebied herbergt verder geen geschikt habitat voor beschermde soorten. Effecten zijn dan ook uitgesloten.

6.2.2 Advies vervolgstappen

Er hoeven geen vervolgstappen ondernomen te worden in het kader van de Flora- en faunwet. Wel kan bij de toekomstige inrichting aandacht geschonken worden aan natuurvriendelijk bouwen (zie paragraaf 7.2).

7 Conclusies en aanbevelingen

7.1 Conclusies

7.1.1 Beschermde natuurgebieden

Voor wat betreft de EHS is er alleen bij directe aantasting sprake van vervolgstappen in de vorm van compensatie. In het plangebied is geen EHS-gebied aanwezig. Er komt wel EHS voor in de omgeving van het plangebied, echter buiten de invloedssfeer van de ontwikkeling. Er is van directe aantasting van de EHS dan ook geen sprake. Er is daarom geen noodzaak voor een compensatieplan (EHS).

Er is geen natuurgebied in het kader van de Natuurbeschermingswet 1998 (Natura 2000-gebied) in de directe omgeving van het plangebied aanwezig. Vanwege de ligging van het plangebied ten opzichte van Natura 2000-gebieden en de omvang van de ontwikkeling kunnen effecten op Natura 2000-gebieden worden uitgesloten.

7.1.2 Beschermde soorten

Tabel 2 en 3-soorten

In het plangebied zijn geen zwaarder beschermde soorten (Tabel 2 en 3) aangetroffen die de voorgenomen ruimtelijke ontwikkeling wezenlijk kunnen beïnvloeden.

Broedvogels

Met broedvogels kan in het algemeen relatief eenvoudig rekening worden gehouden door eventuele kapwerkzaamheden niet uit te voeren in de broedtijd (globaal halverwege maart tot en met juli) indien concreet broedgevallen aanwezig zijn. Op deze wijze zijn geen belemmeringen vanuit de Flora- en faunawet aan de orde.

Wanneer de werkzaamheden buiten het broedseizoen worden ingezet, maar doorlopen tot in het broedseizoen dan kan het verstoren van vogels voorkomen worden door continu door te werken en werkzaamheden niet langer dan enkele dagen stil leggen. Op deze manier wordt voorkomen dat vogels tot broeden komen in het gebied waar gewerkt wordt (zie tevens tabel 7.1).

Tabel 7.1: Mogelijk voorkomen van en effecten op beschermde soorten in het plangebied en de noodzaak voor ontheffing.

| Soortgroep/ soort | Ingreep verstorend | Nader onderzoek | Ontheffing noodzakelijk? | Bijzonderheden/ op- merkingen |
|-------------------------|-----------------------|--------------------|-----------------------------|---|
| Broedvogels algemeen | Mogelijk | Nee | Nee | Werken buiten broedseizoen of locatie ongeschikt maken voor nesten voorafgaand het broedseizoen |

7.2 Kansen voor de natuur

7.2.1 Vleermuizen

Nagenoeg alle vleermuissoorten zijn gevoelig voor lichtverstoring. Om het terrein geschikt te houden dan wel te maken voor vleermuizen, wordt aangeraden om het aanbrengen van verlichting (en uitstraling hiervan) zoveel mogelijk te beperken (ook tijdens de bouw).

In het toekomstige ontwerp kan rekening gehouden worden met vleermuizen door verlichting te gebruiken die minder verstrend is voor vleermuizen. Lage armaturen met wit licht die naar beneden uitstralen vormen geen belemmering voor vleermuizen en zouden gebruikt kunnen worden. Hierbij kan gedacht worden aan vleermuisvriendelijke verlichting zoals de speciale BAT lamp (Rijkswaterstaat, 2012).

Daarnaast zijn speciaal voor renovatie, nieuwbouw of herbouw onderhoudsvrije vleermuisenkokers in de handel die ingemetseld kunnen worden en zogenaamde vleermuiskwartieren die eenvoudig te bevestigen zijn aan muren (zie onder andere Brochure 'Vleermuisvriendelijk bouwen' (Korsten *et al*, 2011). Deze positieve maatregelen zijn veelal eenvoudig en met geringe meerkosten in nieuwbouw in te passen.

7.2.2 Vogels

Huismussen zijn kenmerkende stadsvogels. In de nieuwe situatie kunnen daarom speciaal voor deze beschermde en in aantal teruglopende soort nestkasten worden aangeboden. Zo kunnen bijvoorbeeld kasten van Vivara¹ worden aangeboden en verspreid over de te realiseren gebouwen worden opgehangen. Deze verblijfplaatsen moeten niet te heet worden in de middagzon: bij voorkeur hebben de locaties een noord of oost expositie of een ligging in de schaduw van een dakgoot of iets desgelijks.

¹ Vivara.nl 'Nestkast voor de Huismus'

8 Bronnen

8.1 Boeken en rapporten

- Bos, F., M. Bosveld, D. Groenendijk, C. van Swaay, I. Wynhoff, De Vlinderstichting, (2006). De dagvlinders van Nederland, verspreiding en bescherming (Lepidoptera: Hesperioidea, Papilionoidea). Nederlandse Fauna Deel 7. Nationaal Natuurhistorisch Museum Naturalis, KNNV Uitgeverij, European Invertebrate Survey-Nederland. Leiden.
- Brabants Landschap (2014). Verspreiding kerkuil en steenuil in de gemeente Gilze Rijen in 2013.
- Creemers, R.C.M. en Delft, J.J.C.W. van (RAVON) (redactie) (2009). *De Amfibieën en Reptielen van Nederland*. Nederlandse Fauna Deel 9. Nationaal Natuurhistorisch Museum Naturalis, European Invertebrate Survey – Nederland, Leiden.
- EIS-Nederland/De Vlinderstichting/Nederlandse Vereniging voor Libellenstudie (2007). *Waarnemingenverslag Dagvlinders, nachtvlinders en libellen*.
- Korsten Erik, Herman Limpens, Herman Bouman, Jeroen Reinhold, (2011). Brochure 'Vleermuisvriendelijk bouwen'. Landschapsbeheer Flevoland, Lelystad, december 2011.
- Limpens, H., Regelink, J., en Koelman, R. (2010). *Vleermuizen en planologie*. Zoogdierverseniging, Arnhem.
- Rijkswaterstaat (2012). Infrastructuur en vleermuizen. Perspectief van de opdrachtgever.
- RVO (2014a). Soortenstandaard steenuil.
- RVO (2014b). Soortenstandaard kerkuil.
- SOVON, (2002). *Atlas van de Nederlandse broedvogels*. SOVON Vogelonderzoek Nederland, KNNV Uitgeverij/Naturalis/EIS – Nederland.
- IJzerman advies (2010). Aanvullend ecologisch onderzoek. Onderzoek naar de aanwezigheid van beschermde natuurwaarden. Ten behoeve van ruimtelijke ontwikkelingen. Locatie Oude Baan, Hulten. Rapportnummer 2010260

8.2 Websites

- www.vlinderstichting.nl
- www.maps.google.nl
- www.ravon.nl
- www.sovon.nl
- www.zoogdieratlas.nl
- www.telmee.nl

Bijlage 1

Ecologische Hoofdstructuur

Natuurbeschermingswet 1998

Ecologische Hoofdstructuur

Hierna volgt een algemene beschrijving van de Ecologische Hoofdstructuur.

Algemeen Ecologische hoofdstructuur

De Nederlandse natuur staat steeds meer onder druk, bijvoorbeeld door huizenbouw, aanleg van wegen en industrie. Toch leeft bij veel Nederlanders de wens om natuurgebieden in de buurt te hebben. Natuur geeft rust en biedt ruimte voor recreatie.

De overheid heeft daarom extra geld uitgetrokken om de Nederlandse natuur te beschermen en verder te ontwikkelen. Door nieuwe natuur te ontwikkelen, kunnen natuurgebieden met elkaar worden verbonden. Zo kunnen planten zich over verschillende natuurgebieden verspreiden en dieren van het ene naar het andere gebied gaan. Het totaal van al deze gebieden en de verbindingen ertussen vormt de Ecologische Hoofdstructuur (EHS) van Nederland.

In de EHS liggen de twintig Nationale Parken die Nederland kent. Ze hebben gezamenlijk een oppervlakte van 123.000 ha. Ongeveer 45% van alle hectares EHS op het land is ook Natura 2000-gebied.

De term EHS werd in 1990 geïntroduceerd in het Natuurbeleidsplan (NBP) van het toenmalige ministerie van Landbouw, Natuur en Voedselkwaliteit (LNV).

Netwerk van gebieden

De EHS is een netwerk van gebieden in Nederland waar de natuur voorrang heeft. Het netwerk helpt voorkomen dat planten en dieren in geïsoleerde gebieden uitsterven en dat natuurgebieden hun waarde verliezen. De EHS kan worden gezien als de ruggengraat van de Nederlandse natuur.

De EHS bestaat uit:

- bestaande natuurgebieden, reservaten, natuurontwikkelingsgebieden en zogenaamde robuuste verbindingen;
- landbouwgebieden met mogelijkheden voor agrarisch natuurbeheer (beheergebieden);
- grote wateren (zoals de kustzone van de Noordzee, het IJsselmeer en de Waddenzee).

De EHS is een plan in uitvoering en moet in 2018 klaar zijn.

Natuurbeschermingswet 1998

Hierna volgt een algemene beschrijving van de Natuurbeschermingswet.

Algemeen Natuurbeschermingswet

Nederland kreeg in 1967 voor het eerst een Natuurbeschermingswet. Deze wet maakte het mogelijk om natuurgebieden en soorten te beschermen.

Op den duur voldeed de wet niet meer aan de eisen die internationale verdragen en Europese verordeningen stellen aan natuurbescherming. Daarom is in 1998 een nieuwe Natuurbeschermingswet gemaakt die alleen gericht is op gebiedsbescherming. De bescherming van soorten is geregeld in de Flora- en faunawet.

De Natuurbeschermingswet 1998 is op 1 oktober 2005 gewijzigd. Sindsdien zijn de bepalingen vanuit de Europese Vogelrichtlijn en Habitatrichtlijn in de Natuurbeschermingswet verwerkt.

Beschermde gebieden

De volgende gebieden worden aangewezen en beschermd op grond van de Natuurbeschermingswet:

- Natura 2000-gebieden (Vogelrichtlijn- en Habitatrichtlijngebieden);
- beschermde natuurmonumenten;
- wetlands.

Voor activiteiten of projecten die schadelijk zijn voor de beschermde natuur, geldt een vergunningplicht.

Hierdoor is in Nederland een zorgvuldige afweging gegarandeerd bij projecten die gevolgen kunnen hebben voor natuurgebieden. Meestal verlenen de provincies de vergunningen, maar soms doet het Ministerie van Economische Zaken dit.

Bestaand gebruik

Op 1 februari 2009 is de wet opnieuw gewijzigd. De wijziging heeft betrekking op het zogenoemde 'bestaand gebruik'. Hieronder vallen activiteiten in en om beschermde Natura 2000-gebieden die al plaatshadden voordat een gebied als beschermd gebied is aangewezen. De wijziging is met name van belang voor provincies (als bevoegd gezag) en voor burgers en bedrijven met bestaand gebruik. De wijzigingen zijn gericht op:

- verbetering van de werking van de wet in de praktijk;
- verbetering van de aansluiting van de wet bij de Habitatrichtlijn.

Beschermde Natuurmonumenten

Met de gewijzigde Natuurbeschermingswet 1998 is in 2005 het verschil tussen Beschermde Monumenten en Staatsnatuurmonumenten vervallen: beide zijn nu Beschermde Natuurmonumenten.

Beschermde Natuurmonumenten die overlappen met Natura 2000-gebieden worden opgeheven en niet langer beschermd als beschermd natuurmonument. De natuurwaarden, waarvoor het natuurmonument was aangewezen, worden wel in de Natura 2000-aanwijzing opgenomen.

Het volgende schema toont de vergunningprocedure in het kader van de Natuurbeschermingswet.

VOORTOETS

INVENTARISATIE VOORTOETS: De voortoets is niet verplicht maar wel verstandig om uit te voeren. Alle fasen VT1 t/m VT4 kunnen onderdeel zijn van de voortoets. Het kan ook zijn dat al na fase VT1 de effecten bekend zijn. Het bevoegd gezag moet die conclusie trekken.

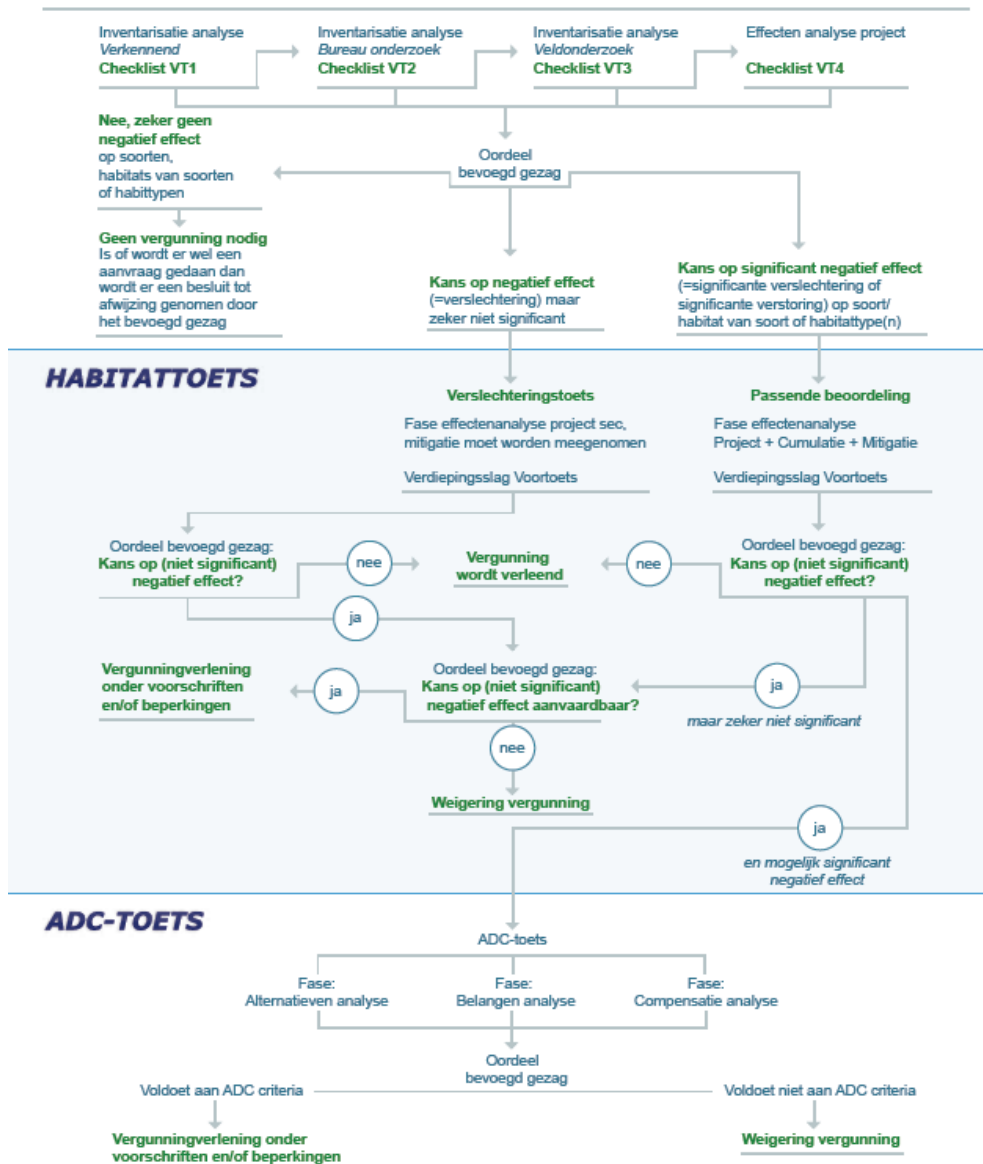

Bijlage 2

Flora- en faunawet

Flora- en faunawet

Hierna volgt een algemene beschrijving van de Flora- en faunawet.

Algemeen Flora- en faunawet

Het doel van de Flora- en faunawet is het in stand houden van de inheemse flora en fauna. Vanuit deze wet is bij ruimtelijke ingrepen de initiatiefnemer verplicht op de hoogte te zijn van de mogelijk voorkomende beschermde natuurwaarden binnen het projectgebied. Het uitgangspunt van de wet is dat geen schade mag worden gedaan aan beschermde soorten, tenzij dit uitdrukkelijk is toegestaan (het 'nee, tenzij' – principe). Bepaalde handelingen, waaronder ruimtelijke ingrepen, waarbij beschermde soorten in het geding zijn, zijn slechts bij uitzondering en onder voorwaarden mogelijk.

Onder bepaalde voorwaarden geldt een algemene vrijstelling of een ontheffingsplicht van de verbodsbepalingen in de Flora- en faunawet. Welke voorwaarden verbonden zijn aan de vrijstelling of ontheffing hangt af van de dier- of plantensoorten die voorkomen in het onderzoeksgebied. Hiertoe worden verschillende beschermingsregimes onderscheiden:

- Soorten van tabel 1 – algemene soorten – lichtste beschermingsregime;
- Soorten van tabel 2 – overige soorten – middelste beschermingsregime;
- Soorten van tabel 3 – genoemd in bijlage IV van de Habitatrichtlijn en in bijlage 1 van de AMvB – zwaarste beschermingsregime.

Algemene vrijstelling

Voor tabel 1-soorten geldt voor ruimtelijke ontwikkelingen een vrijstelling van de verbodsbepalingen in de wet (art. 8 t/m 12) en is derhalve geen ontheffing nodig.

Vrijstelling onder gedragscode

Voor tabel 2-soorten geldt een vrijstelling van de verbodsbepalingen in de wet (art. 8 t/m 12) als wordt gewerkt volgens een goedgekeurde gedragscode. De goedgekeurde gedragscodes staan vermeld op de website van het Ministerie van EZ (www.drloket.nl). Voor de meeste activiteiten zijn er inmiddels gedragscodes goedgekeurd. De kans is groot dat de voorgenomen activiteit kan worden uitgevoerd onder één van de vele goedgekeurde gedragscodes.

Ontheffing tabel 2 en 3

Als er niet kan worden gewerkt onder een geldige gedragscode, is voor tabel 2-soorten alsnog een ontheffing nodig om toestemming te hebben voor het overtreden van de verbodsbepalingen in de wet. Ook voor tabel 3-soorten geldt een ontheffingsplicht.

Ingrepen waarbij de verbodsbepalingen worden overtreden moeten ter goedkeuring worden voorgelegd aan RVO.nl door middel van een ontheffingsaanvraag, vergezeld van een overzicht van mitigerende of compenserende maatregelen om effecten tegen te gaan. Wanneer mitigerende maatregelen voldoende worden geacht om effect voorafgaand aan de ingreep te voorkomen, krijg u bericht terug in de vorm van een 'positieve afwijzing' van uw ontheffingsaanvraag.

Dit betekent dat u uw werkzaamheden mag uitvoeren, mits zij precies volgens het mitigatieplan worden uitgevoerd. Op deze manier worden overtredingen van de Flora- en faunawet voorkomen. Als de mitigerende of compenserende maatregelen (tijdelijke) effecten niet kunnen voorkomen en de gunstige staat van instandhouding niet in het geding komt, dan wordt een ontheffing verleend.

Habitatrichtlijn Bijlage IV-soorten

Sinds augustus 2009 is door een uitspraak van de Raad van State bepaald dat er volgens de Europese Habitatrichtlijn geen ontheffing meer verleend mag worden voor het vernietigen van vaste verblijfplaatsen van bijlage IV-soorten met als wettelijk belang ruimtelijke ingrepen. Een ontheffing voor ruimtelijke ingrepen is alleen mogelijk onder de volgende wettelijk belangen:

- Bescherming van flora en fauna;
- Volksgezondheid of openbare veiligheid;
- Dwingende redenen van groot openbaar belang, met inbegrip van redenen van sociale of economische aard, en voor het milieu wezenlijke gunstige effecten.

Voor de meeste ruimtelijke projecten betekent dit dat een ontheffing voor Habitatrichtlijn Bijlage IV-soorten alleen kan worden aangevraagd onder dwingende redenen van groot openbaar belang. Dit belang moet worden onderbouwd om het groot openbaar belang aan te tonen. Een groot openbaar belang is een belang op regionale of nationale schaal. Vaak is de verwijzing naar een regionale structuurvisie voldoende.

Vogels

Vogels zijn niet opgenomen in tabel 1 tot en met 3. Alle vogels zijn in het broedseizoen gelijk beschermd. De bescherming van vogels is hoofdzakelijk gericht op de bescherming van de nesten. Daarbij wordt wel een onderscheid gemaakt in nesten die jaarrond zijn beschermd (Categorie 1 tot en met 4-vogelsoorten), nesten die alleen jaarrond zijn beschermd als zwaarwegende feiten of ecologische omstandigheden dat rechtvaardigen (Categorie 5-vogelsoorten) en nesten die niet jaarrond zijn beschermd (overige vogelsoorten).

Sinds augustus 2009 is door een uitspraak van de Raad van State bepaald dat er volgens de Europese Vogelrichtlijn geen ontheffing meer verleend mag worden voor het vernietigen van vaste verblijfplaatsen van vogels met als wettelijk belang ruimtelijke ingrepen of dwingende redenen van groot openbaar belang. Om ruimtelijke ontwikkelingen toch uit te kunnen voeren, moeten mitigerende maatregelen worden genomen om effecten vooraf te voorkomen. Om zeker te zijn van de juiste maatregelen is het aan te bevelen om de maatregelen voor te leggen aan het Ministerie van EZ door het indienen van een ontheffingsaanvraag. Hoewel een ontheffing voor vogels in de meeste gevallen niet kan worden afgegeven, geeft de Minister in haar besluit aan of de maatregelen voldoende zijn (positieve afwijzing).

Zorgplicht

In de Flora- en faunawet is een zorgplicht opgenomen. Deze zorgplicht houdt in dat planten en dieren niet onnodig vernield/gedood of verstoord mogen worden. Dit betekent dat handelingen (of het nalaten hiervan) waarvan men weet, of redelijkerwijs kan vermoeden, dat ze nadelig zijn voor planten en/of dieren niet mogen worden uitgevoerd. Wanneer dergelijke handelingen toch uitgevoerd moeten worden, moeten maatregelen, voor zover dit in redelijkheid kan, worden genomen om de nadelige gevolgen te voorkomen of zoveel mogelijk te beperken. Er dient bijvoorbeeld zo gewerkt te worden dat dieren kunnen ontsnappen en het kan nodig zijn om soorten te verplaatsen (bijvoorbeeld planten en amfibieën). Deze algemene zorgplicht geldt voor elke soort en elk individu in Nederland.

Procedure ontheffingsaanvraag

Voor soorten van [tabel 1](#) geldt een vrijstelling. U hoeft geen ontheffing van de Flora- en faunawet aan te vragen, maar u moet wel de zorgplicht nakomen.

Voor soorten van [tabel 2](#) geldt dat als u kunt werken volgens een goedgekeurde gedragscode er een vrijstelling geldt. U hoeft geen ontheffing van de Flora- en faunawet aan te vragen, maar u moet uw activiteiten aantoonbaar uitvoeren zoals in de gedragscode staat. Tevens blijft de zorgplicht gelden.

Indien u niet kunt werken volgens een gedragscode, maar u kunt maatregelen nemen om de functionaliteit van de voortplantings- en/of vaste rust- en verblijfplaats te garanderen (zogenoemde mitigerende maatregelen), dan hoeft u ook geen ontheffing van de Flora- en faunawet aan te vragen. Wilt u zeker weten of uw mitigerende maatregelen voldoende zijn, en er inderdaad geen ontheffing nodig is? Vraag dan een ontheffing aan om uw maatregelen goed te keuren.

Indien beschermde soorten van [tabel 3](#) zijn aangetroffen in het plangebied, dan is mogelijk een ontheffingsaanvraag noodzakelijk. Net als voor tabel 2-soorten geldt dat als u maatregelen kunt nemen om de functionaliteit van de voortplantings- en/of vaste rust- en verblijfplaats te garanderen (zogenoemde mitigerende maatregelen), u geen ontheffing van de Flora- en faunawet hoeft aan te vragen. U kunt uw mitigatieplan voorleggen bij RVO.nl voor goedkeuring.

Voor soorten van bijlage IV van de Habitatrichtlijn (die ook onder de tabel 3-soorten van de Flora- en faunawet vallen) is het niet langer mogelijk ontheffing aan te vragen op grond van ruimtelijke ontwikkelingen. Dat zelfde geldt voor vogelsoorten. Zie bijlage 1 Flora- en faunawet voor een beschrijving van de te volgen procedure voor deze soorten.

Indien u geen mitigerende maatregelen kunt nemen, dan dient een ontheffing te worden aangevraagd bij RVO.nl van het ministerie van Economische Zaken. Voor de ontheffingsaanvraag is het noodzakelijk te weten welke soorten aanwezig zijn, zodat gerichte mitigerende maatregelen kunnen worden getroffen.

RVO.nl zal, indien het akkoord is met het aangeleverde stappenplan waarin de aanpak voor mitigatie beschreven wordt, een zogenoemde 'verklaring van geen bedenkingen' (vvgb) afgeven. Daarmee zegt zij in feite dat een ontheffing niet noodzakelijk is wanneer men zich bij de uitvoering houdt aan het opgestelde stappenplan.

Wanneer gesloopt of gekapt wordt zonder vervolgonderzoek te laten plaatsvinden, en er blijken beschermde soorten aanwezig te zijn, dan wordt de Flora- en faunawet overtreden. Dit is een economisch delict waar boetes aan verbonden zijn.

Onderzoek naar vleermuizen duurt ongeveer 6 maanden. Indien het onderzoek over de winterperiode heen getrokken moet worden, kan het langer duren. Onderzoek naar andere soortgroepen kan vaak sneller (met 1 of 2 bezoeken) afgerond worden. De doorlooptijd van een ontheffingsaanvraag bij RVO.nl bedraagt doorgaans 6 weken tot 4 maanden.

Een vleermuisonderzoek is circa drie jaar geldig. Indien de werkzaamheden niet binnen drie jaar hebben plaatsgevonden, dan moet opnieuw onderzoek worden uitgevoerd.

Wabo

Vanaf 1 oktober 2010 is voor ruimtelijke ontwikkelingen de Wabo (Wet algemene bepalingen omgevingsrecht) in werking getreden. Dit houdt in dat de benodigde vergunningen en ontheffingen, dus ook die ten aanzien van de Flora- en faunawet en Natuurbeschermingswet, in de meeste gevallen via een omgevingsvergunning gaan lopen. De aanvraag voor de omgevingsvergunning wordt ingediend bij de betreffende gemeente en vervolgens door de gemeente ter beoordeling voorgelegd aan het Ministerie van Economische Zaken (voormalig Ministerie van EL&I). Het Ministerie van EZ geeft bij goedkeuring een vvgb (verklaring van geen bedenkingen) af. Deze vvgb vervangt de huidige ontheffing Flora- en faunawet.

De grootste veranderingen in het nieuwe systeem zijn dat:

1. het Ministerie van EZ geen direct contact meer met de aanvrager heeft;
2. de gemeente verantwoordelijk is voor toezicht en handhaving van de vvgb in de omgevingsvergunning.

Het doel van deze herstructurering is het versnellen en vergemakkelijken van de procedure.