



QUICKSCAN EXTERNE VEILIGHEID

KONINGINNEBASTION

TE GEERTRUIDENBERG





Omgeving



quickscan externe veiligheid

Koninginnebastion te Geertruidenberg

Opdrachtgever	Buro Waalbrug Postbus 165 6640 AD Beuningen
Rapportnummer	2419.007
Versienummer	D3
Status	Eindrapportage
Datum	20 juni 2017
Vestiging	Brabant Heinz Moormannstraat 1b 5831 AS Boxmeer 0485 - 581818 boxmeer@econsultancy.nl
Opsteller	Dhr. C.F.H. Rodoe
Paraaf	
Kwaliteitscontrole	ing. M. de Loos
Paraaf	

INHOUDSOPGAVE

1	INLEIDING	1
2	BELEID EN REGELGEVING	1
	2.1 Wet- en regelgeving	1
	2.2 Plaatsgebonden risico	1
	2.3 Groepsrisico.....	1
	2.4 Besluit externe veiligheid transportroutes (Bevt) en Regeling Basisnet.....	2
	2.5 Besluit externe veiligheid buisleidingen (Bevb)	2
	2.6 Verantwoordingsplicht	2
	2.7 Gemeentelijk beleid	3
3	INVENTARISATIE OMGEVING PLANGEBIED	5
	3.1 LPG-tankstation	5
	3.2 Donge- en Amercentrale	5
	3.3 Zwembad De Schans	6
	3.4 Argos, Van der Sluijs	6
	3.5 Autosnelwegen A27 en A59	6
	3.6 Gemeentelijke en provinciale wegen.....	6
	3.7 Standaard verantwoording groepsrisico	8
4	SAMENVATTING EN CONCLUSIES	10

Bijlage: Standaard verantwoording groepsrisico, gemeente Geertruidenberg

1 INLEIDING

Econsultancy heeft van Buro Waalbrug opdracht gekregen voor het uitvoeren van een quickscan externe veiligheid aan de Koninginnebastion te Geertruidenberg. De quickscan externe veiligheid is uitgevoerd in het kader van een bestemmingsplanwijziging. Het plan voorziet in de realisatie van een woonzorg complex en 65 woningen. In de quickscan externe veiligheid worden de risico's rondom het plangebied beschouwd.

2 BELEID EN REGELGEVING

2.1 Wet- en regelgeving

Externe veiligheid heeft betrekking op het vervoer en transport van gevaarlijke stoffen en bedrijven die werken met gevaarlijke stoffen. Het vervoer van gevaarlijke stoffen wordt geregeld in het Besluit externe veiligheid transportroutes (Bevt) en de Regeling basisnet. Het transport door buisleidingen is geregeld in het Besluit externe veiligheid buisleidingen (Bevb). Het werken/verhandelen van gevaarlijke stoffen is geregeld in het Besluit externe veiligheid inrichtingen (Bevi).

Voor externe veiligheid staan twee begrippen centraal: het plaatsgebonden risico (PR) en het groepsrisico (GR). Hieronder worden beide begrippen verder uitgelegd.

2.2 Plaatsgebonden risico

Het plaatsgebonden risico geeft de kans, op een bepaalde plaats, om te overlijden ten gevolge van een ongeval bij een risicovolle activiteit. De kans heeft betrekking op een fictief persoon die de hele tijd op die plaats aanwezig is. Voor het plaatsgebonden risico geldt dat er geen nieuwe kwetsbare objecten aanwezig zijn of geprojecteerd worden binnen de 10^{-6} /jaar plaatsgebonden risicocontour (10^{-6} PR-contour), wettelijk harde norm. Voor beperkt kwetsbare objecten geldt de 10^{-6} PR-contour niet als grenswaarde, maar als een richtwaarde. Voor de definitie van de begrippen kwetsbare, en beperkt kwetsbare objecten wordt verwezen naar het Bevi en Bevb.

2.3 Groepsrisico

Het groepsrisico geeft de kans dat bij een ongeval een groep slachtoffers valt met een bepaalde omvang. Het groepsrisico is een maat voor de maatschappelijke ontwrichting bij een calamiteit. Het groepsrisico wordt bepaald binnen het invloedsgebied van een risicovolle activiteit. Dit invloedsgebied wordt begrensd door de 1% letaliteitsgrens (tenzij anders bepaald): de afstand waarop nog 1% van de blootgestelde mensen in de omgeving komt te overlijden bij een calamiteit met gevaarlijke stoffen. Het groepsrisico is voorzien van een oriëntatiewaarde, die gesteld is op $F \cdot N^2 < 10^{-2}$ per jaar, waarin F de kans per jaar is met N het aantal slachtoffers.

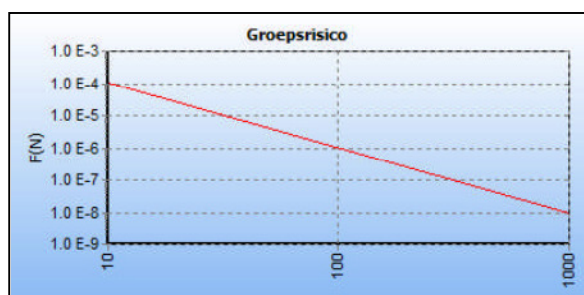

Figuur 2.1 Visualisatie oriëntatiewaarde groepsrisico

2.4 Besluit externe veiligheid transportroutes (Bevt) en Regeling Basisnet

Vervoer van gevaarlijke stoffen vindt plaats over het spoor, over de weg en het water. Om gevaarlijke stoffen te vervoeren moeten vervoerders zich houden aan veiligheidseisen. Aan transportroutes en de omgeving nabij deze transportroutes zijn eisen gesteld.

Het Basisnet maakt het mogelijk dat het vervoer van gevaarlijke stoffen blijft plaatsvinden op een zo veilig mogelijke manier. Het Basisnet is een landelijk aangewezen netwerk voor het vervoer van gevaarlijke stoffen. Binnen bepaalde grenzen wordt dit vervoer over weg, binnenwater en spoor gega-randeerd. Het Basisnet heeft betrekking op de Rijksinfrastructuur: hoofdwegen (snelwegen), hoofdwa-terwegen (binnenwateren) en hoofdspoorwegen (enkele uitzonderingen daargelaten) en heeft als doel een evenwicht voor de lange termijn te creëren tussen de belangen van het vervoer van gevaar-lijke stoffen over de hoofdwegen, binnenwateren en de hoofdspoorwegen en de bebouwde omgeving die hier langs ligt en de veiligheid van omwonenden. Het Basisnet stelt verder regels aan het vaststel-len en beheersen van de risico's voor het vervoer van gevaarlijke stoffen (vervoerskant).

Het Bevt bevat de uitwerking van de ruimtelijke component van het basisnet. Doel van dit besluit is waarborgen van een basisbeschermingsniveau door te voorkomen dat bij ruimtelijke ontwikkelingen mensen worden blootgesteld aan een hoger risico vanwege het vervoer van gevaarlijke stoffen dan maatschappelijk aanvaardbaar wordt geacht. Verder bevat het besluit onder andere regels die stre-ken tot het inzichtelijk maken van de kans op een ramp met veel slachtoffers en het op een transpa-rante wijze wegen van het risico ten opzichte van toe te laten ruimtelijke ontwikkelingen.

Het Bevt sluit aan op de risicobegrippen zoals deze in het Besluit externe veiligheid inrichtingen (Bevi) worden gehanteerd. Voor het plaatsgebonden risico (PR) wordt een kans op overlijden van 1 op de 1 miljoen per jaar acceptabel geacht. Concreet betekent dit dat rondom (vaar-)wegen of hoofdspoorwe-geen een 10^{-6} /jr plaatsgebonden risicocontour zal moeten worden berekend en dat bij ruimtelijke ont-wikkelingen binnen het invloedsgebied van een leiding het groepsrisico (GR) dient te worden verant-woord.

2.5 Besluit externe veiligheid buisleidingen (Bevb)

Het Bevb sluit aan op de risicobegrippen zoals deze in het Besluit externe veiligheid inrichtingen (Be-vi) worden gehanteerd. Concreet betekent dit dat rondom buisleidingen een 10^{-6} /j plaatsgebonden risicocontour zal moeten worden berekend en dat bij ruimtelijke ontwikkelingen binnen het invloeds-gebied van een leiding het groepsrisico dient te worden verantwoord. Het Bevb is van toepassing op:

- hogedruk aardgastransporten (> 16 bar);
- brandstofleidingen voor de categorieën K1, K2 en K3 (inclusief brandstofleidingen van Defen-sie);
- overige leidingen met gevaarlijke stoffen zoals aangewezen bij ministeriële regeling. Het be-treft ondermeer CO₂, buteen en chloor.

2.6 Verantwoordingsplicht

In het Bevb en het Bevt is een verplichting tot verantwoording van het groepsrisico opgenomen. Bij deze verantwoordingsplicht dient het bevoegd gezag op een juiste wijze de toename en ligging van het groepsrisico te verantwoorden en te onderbouwen. Daarbij geeft het bevoegd gezag aan of het groepsrisico in de betreffende situatie aanvaardbaar wordt geacht. De verantwoordingsplicht van het groepsrisico dient rekening te houden met de hoogte van het groepsrisico. Bij de verantwoording van het groepsrisico dient het bevoegd gezag het plan voor te leggen bij de veiligheidsregio.

Als uit de gegevens blijkt dat het groepsrisico zal toenemen maar dat de oriëntatiewaarde niet wordt overschreden, kan volstaan worden met een beperkte verantwoording van het groepsrisico.

In de toelichting bij een bestemmingsplan wordt, voor zover het gebied waarop dat plan betrekking heeft binnen het invloedsgebied ligt van een weg, spoorweg of binnenwater waarover gevaarlijke stoffen worden vervoerd, in elk geval ingegaan op:

- a. de mogelijkheden tot voorbereiding van bestrijding en beperking van de omvang van een ramp op die weg, spoorweg of dat binnenwater, en
- b. voor zover dat plan betrekking heeft op nog niet aanwezige kwetsbare of beperkt kwetsbare objecten: de mogelijkheden voor personen om zich in veiligheid te brengen indien zich op die weg, spoorweg of dat binnenwater een ramp voordoet.

Indien een bestemmingsplan betrekking heeft op een gebied dat geheel of gedeeltelijk gelegen is binnen 200 meter van een transportroute, wordt in de toelichting bij dat plan tevens ingegaan:

- de dichtheid van personen in het invloedsgebied van de transportroute op het tijdstip waarop het plan wordt vastgesteld, rekening houdend met de in dat gebied reeds aanwezige personen en de personen die in dat gebied op grond van het geldende bestemmingsplan of de geldende bestemmingsplannen redelijkerwijs te verwachten zijn, en
- de als gevolg van het bestemmingsplan redelijkerwijs te verwachten verandering van de dichtheid van personen in het gebied waarop dat plan betrekking heeft;
- het groepsrisico op het tijdstip waarop het plan wordt vastgesteld en de bijdrage van de in dat plan of besluit toegelaten kwetsbare en beperkt kwetsbare objecten aan de hoogte van het groepsrisico, vergeleken met de oriëntatiewaarde;
- de maatregelen ter beperking van het groepsrisico die bij de voorbereiding van het plan zijn overwogen en de in dat plan of die vergunning opgenomen maatregelen, waaronder de stedenbouwkundige opzet en voorzieningen met betrekking tot de inrichting van de openbare ruimte, en
- de mogelijkheden voor ruimtelijke ontwikkelingen met een lager groepsrisico en de voor- en nadelen daarvan.

De verantwoordingsplicht voor een gebied dat geheel of gedeeltelijk gelegen is binnen 200 meter van een transportroute is niet van toepassing, wanneer indien bij de vaststelling van het besluit wordt aangetoond dat:

- het groepsrisico, gelet op de dichtheid van personen, niet hoger is dan 0,1 maal de oriëntatiewaarde, of
- het groepsrisico, gelet op de redelijkerwijs te verwachten verandering van de dichtheid van personen met niet meer dan tien procent toeneemt, en
- de oriëntatiewaarde, gelet op de dichtheid van personen niet wordt overschreden.

2.7 Gemeentelijk beleid

De gemeente Geertruidenberg heeft de Beleidsvisie Externe Veiligheid vastgesteld d.d. oktober 2010. In deze beleidsvisie heeft de gemeente haar beleid en ambities geformuleerd over externe veiligheid en zijn duidelijke uitspraken gedaan over de wenselijkheid van risicovolle activiteiten in de gemeente. Deze activiteiten moeten mogelijk kunnen blijven, maar dan wel op plaatsen waar dit ook verantwoord wordt geacht. Zo zijn nieuwe risicovolle activiteiten uitgesloten op diverse (kleinschalige) bedrijventerreinen en zijn nieuwe LPG-tankstations binnen of nabij woonwijken niet gewenst.

Daarnaast heeft de gemeente Geertruidenberg een Standaard Verantwoording Groepsrisico (d.d. 14

.....

maart 2016) opgesteld. Voor een verantwoording van het groepsrisico dient de Veiligheidsregio in de gelegenheid te worden gesteld advies uit te brengen. De Veiligheidsregio heeft ervoor gekozen om in vooraf bepaalde situaties een standaardadvies af te geven. In het standaardadvies wordt in het kader van de verantwoording aandacht besteed aan de volgende aspecten:

- mogelijk te treffen maatregelen ter verbetering van de veiligheid;
- mogelijkheden voor de rampenbestrijding;
- mate van zelfredzaamheid van de aanwezigen.

Deze standaard verantwoording groepsrisico geldt voor ruimtelijke ontwikkelingen:

- buiten de 750 meter van een niet-categoriale Bevi-inrichting¹ of indien een kleinere invloedsgedebied is vastgesteld en vastgelegd dan geldt deze kleinere afstand én;
- buiten de 200 meter van een categoriale Bevi-inrichting², autoweg^{3,4}, of buisleiding⁵ of indien de wettelijk vastgelegde afstand kleiner is dan 200 meter deze kleinere afstand.

Het beleid van de Veiligheidsregio ten aanzien van nieuwe bijzonder kwetsbare objecten is dat deze zoveel mogelijk geweerd dienen te worden binnen 750 meter van een niet-categoriale Bevi inrichting en nieuwe bijzonder kwetsbare objecten binnen 200 meter van een categoriale Bevi inrichting en risicovolle infrastructuur.

¹ Inrichting waarvoor een QRA is opgesteld

² Inrichting waarvoor vaste afstanden gelden voor plaatsgebonden risico en invloedsgedebied (tabellen Revi)

³ Wegen zoals opgenomen in het Basisnet of overige wegen waarover transport van gevaarlijke stoffen plaatsvindt

⁴ Waterweg en Spoorweg is niet van toepassing

⁵ Leiding waarop het Bevb van toepassing is

3 INVENTARISATIE OMGEVING PLANGEBIED

Met behulp van de provinciale risicokaart kan een eerste indruk van de risicobronnen in de omgeving van een plangebied worden gemaakt. In figuur 3.1 is een uitsnede weergegeven van de risicokaart.

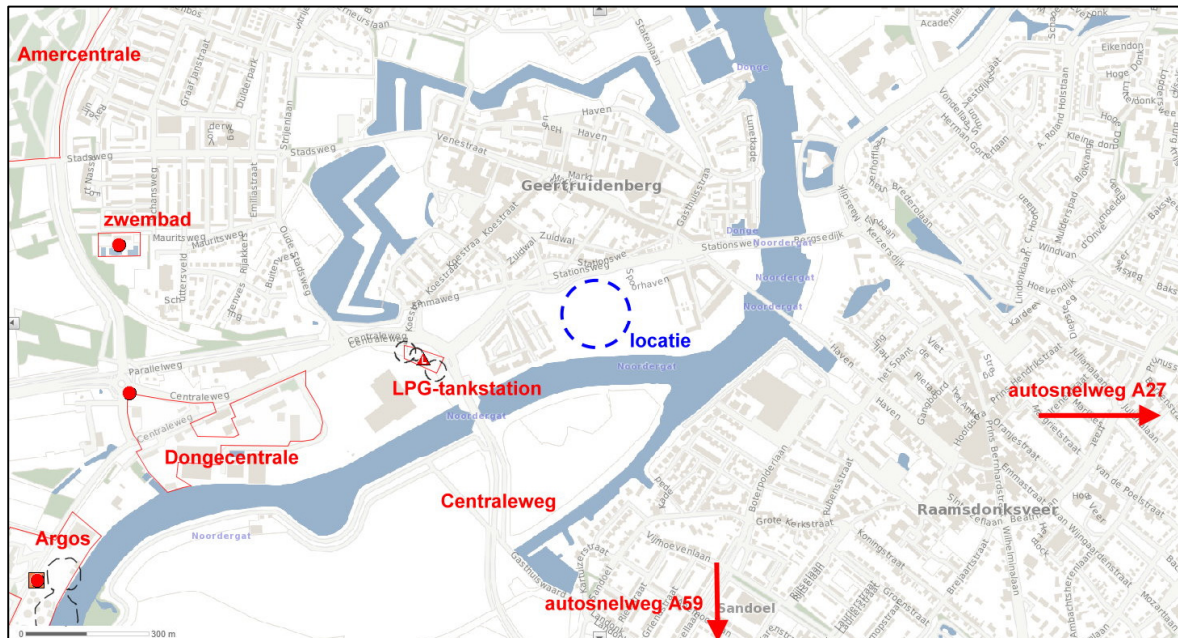

Figuur 3.1. Uitsnede provinciale risicokaart.

In de nabijheid en op grotere afstand van het plangebied zijn een LPG-tankstation, de Donge- en Amercentrale, het bedrijf Argos, een zwembad, Centraleweg en de autosnelwegen A27 en A59 gelegen.

De ontwikkeling betreft de realisatie van een woonzorgcomplex en 60 woningen. Alle nieuwe objecten kunnen aangemerkt worden als kwetsbare objecten conform het Bevi, Bevb en het Bevt.

3.1 LPG-tankstation

Aan de Centraleweg 2 (op circa 300 meter afstand) is een LPG-tankstation gelegen. De 10^{-6} PR-contour bedraagt 45 meter, het invloedsgebied bedraagt 150 meter. De veiligheidsregio houdt een invloedsgebied van 200 meter aan. Het plangebied ligt buiten het invloedsgebied en de 10^{-6} PR-contour. Geconcludeerd wordt dat er geen belemmeringen zijn ten opzichte van het LPG-tankstation.

3.2 Donge- en Amercentrale

De Dongecentrale is gelegen op circa 600 meter van het plangebied. Op het terrein is een gasontvangstation aanwezig. Het gasontvangstation dient te voldoen aan de eisen uit het Activiteitenbesluit. De inventarisatieafstand is onbekend maar bedraagt ten hoogste 580 meter (voor een hogedruk aardgastrantleiding met diameter van 48 inch en een maximale werkdruk van 80 bar). Geconcludeerd wordt dat er geen belemmeringen zijn ten opzichte van het Dongecentrale.

De Amercentrale is gelegen op meer dan 1.000 meter van het plangebied. Op het terrein van de centrale is een gasontvangstation gesitueerd, is een propaantank (bovengronds) opgesteld en is een chloorbleekloogopslag aanwezig. Dit zijn allemaal beperkt risicovolle activiteiten, waarvoor geen risicoafstanden van toepassing zijn of dusdanig beperkt dat dit op eigen terrein kan worden afgewikkeld.

Het invloedsgebied kent weliswaar een overlap met het plangebied, maar de afstand is dusdanig groot (ca. 1 km), dat de oppervlakte van het invloedsgebied tenminste 3 km² bedraagt. Het groepsrisico blijft ruim onder de 0,1 maal oriënterende waarde. De toename blijft ruim onder de 10%. Formeel dient een beperkte verantwoording van het groepsrisico hiervoor worden opgenomen. De gemeente Geertruidenberg heeft een Standaard Verantwoording Groepsrisico vastgesteld, hiernaar wordt verwezen. Wel dient het plan voorgelegd te worden bij de Veiligheidsregio Midden en West Brabant. Geconcludeerd wordt dat er geen belemmeringen zijn ten opzichte van de Amercentrale.

3.3 Zwembad De Schans

Het zwembad De Schans is gelegen op circa 1.000 meter van het plangebied. Op het terrein is een chloorbleekloogtank aanwezig. De installatie dient te voldoen aan de eisen uit het Activiteitenbesluit. Voor deze tank gelden geen veiligheidsafstanden vanuit het groep- en/of plaatsgebondenrisico. De generieke veiligheidsafstand bedraagt 50 meter. Geconcludeerd wordt dat er geen belemmeringen zijn ten opzichte van het zwembad De Schans.

3.4 Argos, Van der Sluijs

Het bedrijf Argos is gelegen op circa 1.200 meter van het plangebied. Op het terrein zijn opslagtanks en vindt verlading van K1-vloeistoffen (benzine en dieselproducten) plaats. Het invloedsgebied voor K1-vloeistoffen bedraagt standaard minder dan 200 meter (bij vervoer over wegen 45 meter). Er bestaat geen overlap met het plangebied. Geconcludeerd wordt dat er geen belemmeringen zijn ten opzichte van het bedrijf Argos, Van der Sluijs.

3.5 Autosnelwegen A27 en A59

De autosnelweg A27 ligt op circa 1.600 meter afstand van het plangebied. De autosnelweg A59 ligt op circa 1.500 meter afstand van het plangebied. Voor de A27 geldt dat de PR 10⁻⁶ risicocontour ter hoogte van de gemeente Geertruidenberg 12 meter buiten de weg bedraagt en er sprake is van een plasbrandaandachtsgebied. Voor de A59 (route B109: afrit (31) Terheijden – Knp Hooipolder) geldt dat de PR 10⁻⁶ risicocontour 9 meter aan weerszijde van de weg bedraagt en er geen sprake is van een plasbrandaandachtsgebied.

Voor de snelwegen moet rekening gehouden worden met een invloedsgebied op grond van het huidige transport van gevaarlijke stoffen van 880 meter. Voor deze snelwegen geldt dat het groepsrisico ruim onder de oriëntatiewaarde ligt. Het plangebied ligt op minimaal circa 1.500 meter en dan ook buiten het invloedsgebied van deze wegen. Vanwege de ligging van het plangebied op relatief grote afstand van de weg (>200 m) zal de ontwikkeling niet meetbaar van invloed zijn op de hoogte van het groepsrisico. De aanwezigheid van de wegen vormt dan ook geen belemmering voor voorliggende bestemmingsplan.

Geconcludeerd wordt dat er geen belemmeringen zijn ten opzichte van de autosnelwegen A27 en A59.

3.6 Gemeentelijke en provinciale wegen

Indien binnen het invloedsgebied van een transportas nieuwe ontwikkelingen zijn voorzien en er een overschrijding van de oriënterende waarde van het groepsrisico of een significante stijging van het groepsrisico optreedt, dient bij de vaststelling van het ruimtelijke besluit, het groepsrisico te worden verantwoord. Volgens het Bevt gelden geen beperkingen voor het ruimtegebruik voor het gebied dat verder ligt dan 200 m van de transportas. Ten aanzien van de verantwoording dient niet alleen het invloedsgebied van de maatgevende vervoersklasse (GF3: brandbaar gas) voor het groepsrisico te worden beschouwd, maar ook de effectafstand die wordt gegenereerd door overige stoffen die over

.....

het wegvak worden vervoerd. Zodoende kan het invloedsgebied verder reiken dan 200 meter. Indien dat het geval is en het invloedsgebied reikt tot over het plangebied, moeten wel maatregelen worden overwogen bijvoorbeeld in het kader van zelfredzaamheid.

Op grond van de Bevt dient voor ontwikkelingen binnen 200 meter van een weg waarover een (significant) transport van gevaarlijke stoffen plaatsvindt, het groepsrisico te worden bepaald en verantwoord. Om de risico's van het transport van gevaarlijke stoffen inzichtelijk te maken, is het niet altijd noodzakelijk om deze risico's te berekenen. Er zijn ondergrenzen waarbij er per definitie geen risiconormen kunnen worden overschreden. Vuistregels (uit de Handleiding Risicoanalyse Transport) geven deze ondergrenzen aan waarbij verdere rekenexercities (middels RBM II) overbodig zijn.

Door de nieuwe ruimtelijke ontwikkeling zal sprake zijn van een toename van het aantal aanwezige personen binnen de 200 meter van de Stationsweg. Het huidige, braakliggende terrein zal worden herontwikkeld.

Aan de oostzijde van het plangebied komen 62 reguliere woningen. In het noord-westelijke deel van het plangebied zal een woonzorgcomplex gerealiseerd worden met 120 zorgappartementen.

De omvang van het transport van gevaarlijke stoffen in de nabije omgeving is zeer beperkt. In 2008 is door de Provincie Noord-Brabant onderzoek gedaan naar het transport van gevaarlijke stoffen over de provinciale/gemeentelijke wegen binnen de gemeente Geertruidenberg. In 2017 heeft de Omgevingsdienst Midden- en West-Brabant samen met de gemeente Geertruidenberg de provinciale en gemeentelijke wegen opnieuw bekeken en geactualiseerd. Dit rapport is momenteel in concept gereed. De aantallen transporten met gevaarlijke stoffen over de weg uit dit rapport kunnen al worden gehanteerd voor ruimtelijke procedures. Geconcludeerd is dat over de Centraleweg/ Stationsweg, 57 GF3-transporten (LPG- en propaantransporten) met gevaarlijke stoffen plaatsvinden.

De nieuwe situatie ter hoogte van het plangebied is getoetst aan de vuistregels. Het nieuwe Koninginnenbastion zal op een afstand van ca. 40 meter (kortste afstand) worden gerealiseerd van de as van de Stationsweg. Er is uitgegaan van 62 woningen (gemiddeld gezien betreft dit 62 x 2,4 personen= 149 personen).

Het woonzorgcomplex zal bestaan uit 120 zorgappartementen. Waarvan 36 appartementen voor mensen met intramurale lichamelijke verpleeghuiszorg en 24 eenheden voor mensen met intramurale psycho-geriatrische verpleeghuiszorg ('kleinschalig wonen voor dementerenden'). In het complex worden verschillende functies voor de bewoners van het complex ondergebracht met ruimtes voor ondersteunende diensten, dagverzorging en begeleiding. Het gaat daarbij onder meer om een grand café met geïntegreerde zelfservice winkel, loungehoek, semi afgescheiden gedeelten voor dagverzorging (maximaal 15 personen) en groepsbegeleiding (maximaal 36 personen), buitenterras, (para)medische ruimte en een multifunctionele conferentieruimte. De (para)medische ruimte kan onder meer in gebruik worden genomen door huisartsen, verpleeghuisarts, psycholoog, ergotherapeut, logopedist, podotherapeut, tandarts, fysiotherapeut, bloedprikdienst, SWOG en wijkverpleegkundigen. Er zijn enkele locatie gebonden kantooruimtes voor met name de zorgwelzijn-medewerkers en de locatiemanager.

Alle appartementen - met uitzondering van het kleinschalig wonen voor dementerenden - zijn volwaardige appartementen en zowel geschikt voor intra- dan wel extramurale bewoning. Dit is afhankelijk van de zorgbehoefte van de bewoner. Bij een toename van zorg behoeft men niet te verhuizen en kunnen partners bij elkaar blijven. De genoemde verdeling kan vanwege deze flexibele opzet in de

.....

.....
toekomst naar aanleiding van de vraag (en regelgeving) worden aangepast. In alle extramurale appartementen zal een vorm van huishoudelijke hulp tot wijkverpleging worden geleverd door Zorgorganisatie Het Hoge Veer.

Om een inschatting te geven in de aanwezigheid van personen binnen het gehele complex wordt uitgegaan van 2 personen per appartement. Hierdoor zal het aantal personen in de appartementen maximaal 240 bedragen. Voor begeleiding, huisartsen, wijkverpleegkundigen etc. die binnen het complex aanwezig kunnen zijn wordt een aantal opgenomen van 60 personen. Dit alles geeft dan een totaal van 300 personen in het gehele complex aanwezig. Binnen het gehele plangebied zijn dan aanwezig:

Reguliere woningen	149 personen
Woon-zorgcomplex	300 personen
Totaal	449 personen

Het oppervlak van het plangebied bedraagt ca. 2 ha (145 meter x 145 meter = 21.000 m²). Per hectare komt dit neer op 225 personen.

Met behulp van de vuistregels (tabel 1-8 van het HART) en op basis van de personendichtheid mag het aantal GF3 transporten over de Stationsweg ca. 1000 stuks zijn. In het "concept rapportage Vervoer van gevaarlijke stoffen over provinciale en gemeentelijke wegen" zijn de aantallen GF3 bepaald op 57. Dit aantal ligt vele malen lager. Hierdoor kan worden gesteld dat er ter hoogte van de Stationsweg, geen PR 10-6 bestaat en dat het groepsrisico minder dan 0,1 x oriënterende waarde draagt en dat ten gevolge van het plan het groepsrisico niet significant toeneemt.

Een risicoberekening (zowel plaatsgebonden als groepsrisico) is derhalve niet noodzakelijk en hoeven er geen beperkingen te worden gesteld aan het ruimtegebruik binnen het plangebied door het transport van gevaarlijke stoffen over de Stationsweg.

Omdat het plangebied is gelegen binnen de 200 meter van de weg waarover vervoer van gevaarlijke stoffen plaats vindt dient conform het Bevt een (beperkte) verantwoording van het groepsrisico opgesteld te worden. Voor het opstellen van deze verantwoording dient advies te worden gevraagd aan de Veiligheidsregio. De Veiligheidsregio heeft een standaard advies opgesteld voor de gemeente Geertruidenberg voor gebieden die zijn gelegen binnen de daarin gestelde uitgangspunten. Dit plangebied voldoet hieraan waardoor het Standaard advies van de VR is gehanteerd. Dit is opgenomen in de bijlage.

Naar aanleiding van dit standaard advies van de Veiligheidsregio heeft de gemeente Geertruidenberg een Standaard Verantwoording van het groepsrisico opgesteld. Voor dit plangebied kan gebruik worden gemaakt van deze standaard verantwoording, welke eveneens is opgenomen als bijlage.

3.7 Standaard verantwoording groepsrisico

Voorliggend bestemmingsplan kent ontwikkelingen die binnen invloedsgebieden van diverse risicovolle bronnen plaatsvinden. Formeel dient er een beperkte verantwoording van het groepsrisico te worden verricht. De gemeente Geertruidenberg heeft een standaard verantwoording van het groepsrisico opgesteld. Deze verantwoording geeft invulling op de bestrijding van de calamiteit en zelfredzaamheid. Hiervoor worden de meest voorkomende scenario's beschreven.

Op basis van de standaard verantwoording groepsrisico wordt geconcludeerd dat er personen in het

.....

.....
plangebied worden blootgesteld aan externe veiligheidsrisico's. De Veiligheidsregio is voldoende ingericht om tijdig de noodzakelijke hulpverleningscapaciteit van de beschreven scenario's te leveren.

Op basis van de beschouwde scenario's en het gelijkblijvende groepsrisico acht de gemeente het Wro- of Wabobesluit verantwoord.

Het plan dient voorgelegd te worden bij de Veiligheidsregio Midden en West Brabant.

4 SAMENVATTING EN CONCLUSIES

Econsultancy heeft van Buro Waalbrug opdracht gekregen voor het uitvoeren van een quickscan externe veiligheid aan de Koninginnebastion te Geertruidenberg. De quickscan externe veiligheid is uitgevoerd in het kader van een bestemmingsplanwijziging. Het plan voorziet in de realisatie van een woonzorgcomplex en 60 woningen. In de quickscan externe veiligheid worden de risico's rondom het plangebied beschouwd.

Met behulp van de provinciale risicokaart kan een eerste indruk van de risicobronnen in de omgeving van een plangebied worden gemaakt. In de nabijheid en op grotere afstand van het plangebied zijn een LPG-tankstation, de Donge- en Amercentrale, het bedrijf Argos, een zwembad, Centraleweg en de autosnelwegen A27 en A59 gelegen.

Het plangebied ligt binnen het invloedsgebied van de Amercentrale en de Centraleweg. Op basis van de standaard verantwoording groepsrisico wordt geconcludeerd dat er personen in het plangebied worden blootgesteld aan externe veiligheidsrisico's. De Veiligheidsregio is voldoende ingericht om tijdig de noodzakelijke hulpverleningscapaciteit van de beschreven scenario's te leveren. Op basis van de beschouwde scenario's en het gelijkblijvende groepsrisico acht de gemeente het Wro- of Wabebesluit verantwoord.

Het plan dient voorgelegd te worden bij de Veiligheidsregio Midden en West Brabant.

Geconcludeerd wordt met betrekking tot externe veiligheid er geen belemmeringen zijn geconstateerd voor de realisatie van het plan.

Standaard Verantwoording Groepsrisico

Gemeente Geertruidenberg

Opdrachtgever:

S. de Waard, gemeente Geertruidenberg

Uitvoering

L. Jansen, M. van der Wielen, Omgevingsdienst Midden- en West-Brabant

Datum

25 april 2017

Standaard Verantwoording Groepsrisico

Inleiding

Deze standaard verantwoording groepsrisico betreft alle risicobronnen die kunnen leiden tot een groepsrisico, zoals Bevi-inrichtingen, buisleidingen en autowegen. In deze standaard verantwoording worden binnen de gemeente aanwezige risicobronnen beschouwd, alleen indien hiertoe aanleiding bestaat wordt een specifieke bron specifiek benoemd.

Deze standaard verantwoording wordt toegepast op grond van art. 13 voor Wro-besluiten en omgevingsvergunningen Wabo voor afwijken van bestemmingsplan of beheersverordening.

Voor het groepsrisico moet worden beschouwd welke populatie wordt getroffen door een ongeval met gevaarlijke stoffen. De gevolgen van het onderhavige bestemmingsplan/Wabo-besluit voor het groepsrisico zijn bekend en vormen samen met de aanwezige mogelijkheden tot voorbereiding van bestrijding en beperking van de omvang van een calamiteit en de mogelijkheden tot zelfredzaamheid van in de nabijheid aanwezige personen de basis voor de verantwoording groepsrisico.

Voor een verantwoording van het groepsrisico dient de Veiligheidsregio in de gelegenheid te worden gesteld advies uit te brengen. De Veiligheidsregio heeft ervoor gekozen om in vooraf bepaalde situaties een standaardadvies af te geven. In het standaardadvies wordt in het kader van de verantwoording aandacht besteed aan de volgende aspecten:

- Mogelijk te treffen maatregelen ter verbetering van de veiligheid;
- Mogelijkheden voor de rampenbestrijding;
- Mate van zelfredzaamheid van de aanwezigen

Dit standaard advies van 5 december 2016 is betrokken in onderstaande verantwoording.

In de volgende paragrafen worden:

- De beleidsuitgangspunten externe veiligheid van Geertruidenberg samengevat.
- Het toepassingsgebied van deze standaardverantwoording nader toegelicht.
- De groepsrisico's van risicobronnen nader toegelicht.
- De bestrijding van de calamiteit en de zelfredzaamheid in relatie tot het standaard advies van de Veiligheidsregio nader uitgewerkt.

Er wordt afgesloten met een verantwoording.

Extern veiligheidsbeleid van de gemeente Geertruidenberg

De gemeente Geertruidenberg heeft een Beleidsvisie externe veiligheid opgesteld waarin is aangegeven welke risico's de gemeente acceptabel vindt en op welke manier deze risico's worden beheerst. Het externe veiligheidsbeleid wordt gekenmerkt door een gebiedsgerichte aanpak. Per gebiedstype zijn voor het plaatsgebonden risico en al dan niet toelaten van kwetsbare of beperkt kwetsbare objecten en verminderd zelfredzame personen. De gebiedstypering betreft woonwijken, het buitengebied, bedrijventerreinen en gemengd gebied.

Voor het groepsrisico en het invloedsgebied vind Geertruidenberg kort samengevat de volgende uitgangspunten belangrijk:

- Er wordt naar gestreefd dat de orientatiewaarde van het groepsrisico niet wordt overschreden;
- Er wordt naar gestreefd dat zich binnen het invloedsgebied geen nieuwe kwetsbare objecten bevinden met verminderd zelfredzame personen.

Daarnaast geldt voor het gebiedstype industrieterreinen dat ernaar gestreefd wordt om het invloedsgebied over woonwijken te verkleinen.

Voor deze standaardverantwoording is verder van belang:

- Een 'relevante toename van het groepsrisico' is voor Geertruidenberg een toename van het groepsrisico van 10% of meer;
- De Veiligheidsregio hanteert in haar standaardadvies invloedsgebieden die soms hoger zijn dan wettelijk of bij vergunning op basis van een QRA zijn vastgelegd. Een voorbeeld is het invloedsgebied van een LPG-tankstation. Deze is 150 meter in plaats van 200 meter. Waar dit van toepassing is zullen wij het standaardadvies van de Veiligheidsregio conform de wettelijk bepaalde of bij vergunning vastgelegde invloedsgebieden hanteren.

Toepassing

Deze standaard verantwoording groepsrisico geldt voor ruimtelijke ontwikkelingen:

- Buiten de 750 meter van een niet categoriale Bevi-inrichting¹ of indien een kleinere invloedsgebied is vastgesteld en vastgelegd dan geldt deze kleinere afstand én;
- Buiten de 200 meter van een categoriale o Bevi-inrichting², autoweg,³ spoorweg⁴ f buisleiding⁵ of indien de wettelijk vastgelegde afstand kleiner is dan 200 meter deze kleinere afstand.

De beleidsvisie met betrekking tot bijzonder kwetsbare objecten (verminderd zelfredzame personen) gaat in principe verder (strenger) dan de uitgangspunten voor toepassing van het standaard advies van de Veiligheidsregio. Echter de beleidsvisie geeft ook ruimte om hiervan in voorkomende gevallen van af te wijken. In die gevallen, mits voldaan wordt aan de voorwaarden, kan worden aangesloten op de uitgangspunten voor toepassing van deze standaard verantwoording groepsrisico.

Daarnaast wordt opgemerkt dat binnen de randvoorwaarden voor het standaard advies van de Veiligheidsregio meer ontwikkelingen zijn toegelaten dan waarop deze standaardverantwoording betrekking heeft. Het betreft ontwikkelingen buiten de 30 meter en tot een afstand van 200 meter van een categoriale Bevi-inrichting, spoorlijn, autoweg, waterweg of buisleiding waarin geen nieuwe bijzondere kwetsbare objecten worden toegestaan. Echter deze ontwikkelingen hebben mogelijk een significante toename van het groepsrisico tot gevolg. Voor deze situaties dient dan ook een verantwoording groepsrisico te worden opgesteld en kan niet worden volstaan met onderhavige standaard verantwoording.

Hierop kan worden uitgezonderd indien blijkt dat alleen sprake is van een zogenaamde beperkte verantwoordingsplicht op grond van het Bevt⁶ of Bevb⁷. Dat wil zeggen dat dan geen verantwoording over de hoogte van het groepsrisico noodzakelijk is maar wel rekening moet worden gehouden met rampenbestrijding, zelfredzaamheid en hulpverlening in geval van een calamiteit. Voorwaarde hiervoor is dat de ontwikkeling op een afstand van minimaal 30 meter van de risicobron is gelegen.

Concluderend is het toepassingsgebied van onderhavige standaard verantwoording opgenomen in onderstaande tabel:

Tabel: Toepassingsgebied standaard verantwoording bij ontwikkelingen van (beperkt) kwetsbare of bijzonder kwetsbare objecten

Risicobron	Afstand ontwikkeling
Categoriale Bevi-inrichtingen	> Invloedsgebied of 200 m

¹ Inrichting waarvoor een QRA is opgesteld

² Inrichting waarvoor vaste afstanden gelden voor plaatsgebonden risico en invloedsgebied (tabellen Revi)

³ Wegen zoals opgenomen in het Basisnet of overige wegen waarover transport van gevaarlijke stoffen plaatsvindt

⁴ Waterweg is niet van toepassing

⁵ Waarop Bevb van toepassing is

⁶ Besluit externe veiligheid transportroutes

⁷ Besluit externe veiligheid buisleidingen

Niet-categoriale Bevi-inrichting	> Invloedsgebied of 750 m
Transportroutes	> 200 m
Buisleidingen	> Invloedsgebied of 200 m

Voor toepassing van deze standaardverantwoording zijn de bovenstaande afstanden voor niet categoriale inrichtingen en categoriale inrichtingen leidend, tenzij het invloedsgebied van betreffende inrichting, (auto)weg of buisleiding kleiner is. In dergelijke gevallen is het werkelijke invloedsgebied bepalend of verantwoording van het groepsrisico van toepassing is.

Daarnaast is het toepassingsgebied ook weergegeven op een gebiedskaart (Pdf-bestand) die voor gemeenten ook via www.geobrabant.nl beschikbaar wordt gesteld (medio 2017) in een aparte kaart(laag) voor de standaard verantwoording groepsrisico (SVGR).

Op deze kaart zijn hierdoor vier verschillende gebieden te onderscheiden:

Tabel: Gebiedskaart verantwoording groepsrisico

Legenda	Gebied	Verantwoording en advies
Geel	Op korte afstand van een risicobron: tot 30 meter	Verantwoording groepsrisico en advies Veiligheidsregio
Blauw	Tussen 30 en 200 ⁸ meter van risicobron	Verantwoording groepsrisico en <u>standaard</u> advies Veiligheidsregio
Grijs	Buiten 200 of 750 ⁹ m van een risicobron	<u>Standaard</u> verantwoording groepsrisico en <u>standaard</u> advies Veiligheidsregio
Transparant	Buiten invloedsgebieden	<u>geen</u> verantwoording groepsrisico en <u>geen</u> <u>advies</u> Veiligheidsregio

Groepsrisico

Binnen de gemeente is een aantal niet categoriale inrichtingen gelegen waarvan het invloedsgebied in alle gevallen kleiner is dan 750 meter. Het betreft Argos Storage BV, Van Dongen, Stoop en Keuhne en Nagel. Het groepsrisico van deze inrichtingen is in alle gevallen gelegen ruim onder de oriëntatiewaarde.

Twee snelwegen doorkruisen letterlijk de gemeente. Voor de A59 en A27 moet rekening gehouden worden met een invloedsgebied op grond van het huidige transport van gevaarlijke stoffen van 880 meter. Voor deze snelwegen geldt dat het groepsrisico ruim onder de oriëntatiewaarde ligt.

Binnen de gemeente Geertruidenberg is sprake van een aantal ondergrondse hogedruk aardgasleidingen. De invloedsgebieden kunnen afhankelijk van de aard van de stof en de dimensies van de buisleiding en de druk sterk variëren. Het groepsrisico van buisleidingen leidt niet tot knelpunten.

⁸ Tenzij het invloedsgebied van de bron kleiner is

⁹ Tenzij het invloedsgebied van de bron kleiner is

Het plangebied is gelegen binnen het invloedsgebied van risicobronnen op dusdanige afstand dat de ruimtelijke ontwikkeling, ook indien sprake is van toename van het aantal aanwezigen, niet leidt tot een relevante toename van het groepsrisico.

Bestrijding calamiteit en zelfredzaamheid

Scenario's

De scenario's waardoor het plangebied getroffen kan worden is afhankelijk van de aanwezige risicobronnen. De meest voorkomende scenario's welke zich kunnen voordoen zijn hier beschreven.

Toxisch scenario

Scenario van toepassing bij een plangebied dat ligt binnen een giftig (toxisch) invloedsgebied: Er komt een wolk met giftige stoffen vrij die zich verspreid in de omgeving. Deze kan ontstaan als gevolg van:

- een brand bij een inrichting met gevaarlijke stoffen (giftige verbrandingsproducten, rookwolk);
- het lek raken van een container/tankwagen/etc. met gevaarlijke stoffen (door uitdamping verspreiding in de omgeving).

Aanwezigen in het plangebied die worden blootgesteld aan de toxische wolk kunnen ernstige gezondheidsschade oplopen en kwetsbare groepen (longpatiënten) kunnen in het 'worstcase scenario' overlijden. Overige gevolgen zijn irritatie van de luchtwegen en branderige ogen.

Incident met brandbare gassen

Scenario van toepassing bij een plangebied dat ligt binnen de effectafstanden van een explosie: Een explosie kan optreden bij een LPG tankstation, bij een inrichting of bij het transport van onder druk vervoerd gas (weg). Door het instantaan falen, bijvoorbeeld als gevolg van een ongeluk, komt de inhoud spontaan en explosief vrij. De stof zal waarschijnlijk ontbranden wat eveneens voor schade zorgt.

Het 'worstcase scenario' is dat een tank door een externe brand wordt opgewarmd, waardoor deze door oplopende interne druk faalt. Hierdoor komt de inhoud onder zeer grote druk explosief vrij en ontbrandt direct.

De warmtestraling en overdruk in de omgeving is direct dodelijk zowel binnen als buiten gebouwen. Op grotere afstand zullen aanwezigen (brand)wonden oplopen. Daarnaast ontstaat schade aan gebouwen zijn als gevolg van de druk. Deze standaard verantwoording is niet van toepassing op ontwikkelingen gelegen binnen de effectafstanden van deze scenario's.

Fakkelbrand

Scenario van toepassing bij een plangebied dat ligt binnen de effectafstanden van een fakkelbrand:

Dit scenario treedt op bij transportleidingen voor aardgas. Door een lekkage, scheur of volledige breuk van de buisleiding kan het aardgas vrijkomen en tot ontbranding worden gebracht door een ontstekingsbron in de nabijheid. Het vrijgekomen aardgas zal hierbij in brand vliegen wat gepaard gaat met een druk en hevige hitte ontwikkeling in de vorm van een fakkelbrand. Door de hitte kunnen personen overlijden en/of brandwonden oplopen. Deze standaard verantwoording is niet van toepassing op ontwikkelingen gelegen binnen de effectafstanden van het meest voorkomende scenario's.

Mogelijk te treffen maatregelen te verbetering van de veiligheid

Afsluitbare mechanische ventilatie bij toxisch scenario

De Veiligheidsregio adviseert in nieuwe bouwwerken een afsluitbare mechanische ventilatie toe te passen. Daarnaast wordt aandacht gevraagd voor de detaillering van gevels, ramen en

kozijnen, zodat deze goed luchtdicht zijn uitgevoerd. De detaillering van gevels, ramen en kozijnen volgt uit het Bouwbesluit 2012. Belangrijk is het controleren van een juiste uitvoering hiervan tijdens de bouw. Het toepassen van een afsluitbare mechanische ventilatie kan niet middels het Bouwbesluit worden afgedwongen. Om de toepassing hiervan te bevorderen wordt hierover actief gecommuniceerd met initiatiefnemers van bouwprojecten.

Risicocommunicatie

De Veiligheidsregio adviseert om actief te communiceren met gebruikers/bewoners van het invloedsgebied over de risico's en mogelijk te nemen maatregelen. Dit vraagt om een actief beleid op het gebied van risico-communicatie. Op het gebied van risicobeheersing stelt de Veiligheidsregio in haar beleidsplan zich ten doel extra inspanningen te verrichten op het gebied van risicocommunicatie. Samen met de andere Brabantse Veiligheidsregio's wordt hiervoor een plan ontwikkeld, waarbij gemeenten nadrukkelijk worden betrokken. De gemeente Geertruidenberg communiceert jaarlijks aan alle burgers, in algemene zin, over hoe te handelen bij calamiteiten. Daarnaast is via de website van Geertruidenberg alle noodzakelijke informatie voor zelfredzaamheid eenvoudig te vinden.

Ontruimingsplan

Het stimuleren van inrichtingshouders om aandacht te besteden aan hun ontruimingsplannen bij externe incidenten draagt bij aan een verhoging van de veiligheid. Instellingen en bedrijven zijn op grond van de Arbo-wet verplicht een risico-inventarisatie uit te voeren. Uit deze inventarisatie volgt of een BHV-organisatie ingesteld moet worden. Door de handhavers wordt hieraan structureel aandacht aan gegeven bij het uitvoeren van hun toezichtstaken. De Veiligheidsregio heeft in samenwerking met de gemeente Moerdijk een alerteringssysteem voor calamiteiten met gevaarlijke stoffen bij bedrijven ontwikkeld. De Veiligheidsregio past dit systeem (CBIS) inmiddels toe voor de gehele Veiligheidsregio. Toepassing van dit systeem zal bewustzijn van gevaren en communicatie bevorderen. Alle bedrijven binnen de gemeente kunnen zich inmiddels aanmelden voor dit systeem via de website : www.cbisbrabant.nl . De gemeente ondersteunt dit initiatief.

Mogelijkheden voor de rampenbestrijding

Toxisch scenario

Bronbestrijding is bij een toxische vloeistof mogelijk door de vloeistof af te dekken. Hierdoor wordt de verdamping verminderd. Voor toxische gassen kan alleen aan bronbestrijding worden gedaan indien het om een lekkage gaat. De brandweer kan dan proberen om het gat te dichten. Effectbestrijding is tevens mogelijk door de concentratie te verdunnen, bijvoorbeeld met behulp van een waterscherm. Dit is alleen mogelijk als de brandweer tijdig aanwezig is. Bij een toxisch incident is het belangrijk dat de bestrijding plaatsvindt vanaf bovenwinds gebied (daar waar de wind vandaan komt). Het is daarom belangrijk dat de bron tweezijdig bereikbaar is.

Incident met brandbare gassen

Noodzakelijk voor het voorkomen van een explosie is.

- Tijdige aankomst brandweer;
- Tijdige bereikbaarheid tankwagen of ketelwagon;
- Tijdige beschikbaarheid bluswater;
- Inzet waterkanonnen voor tweezijdige koeling tankwagens of ketelwagon.

Indien de explosie niet voorkomen kan worden, is het relevant dat er voldoende bluswatervoorzieningen zijn en dat het gebied tweezijdig toegankelijk is.

Aanrijtijden

In het geval van een incident in het plangebied is de brandweer binnen de bestuurlijke vastgestelde tijden aanwezig (na te gaan via www.brandweermwb.nl/brandveiligheid/brandweerbereikbaarheid). Indien voor het plangebied of een deel ervan niet kan worden

voldaan aan de vastgestelde tijden kan aan de hand van de door de Veiligheidsregio ontwikkelde toolbox, maatregelen worden getroffen om de veiligheid te verhogen. Begin 2016 wordt start Geertruidenberg met toolbox-activiteiten. Toepassing van de toolbox kan een middel zijn om de veiligheid, door zelfredzaamheid en bewustzijn van de gevaren, te verhogen.

WAS (Waarschuwings- en alarmeringsinstallatie)

Binnen de bebouwde kom van de gemeente is veelal de WAS-dekking voldoende. Daarnaast is NL-alert voor het gehele grondgebied operationeel via mobiele telefonienetwerk.

Bluswatervoorziening

Binnen de gemeente is een overzicht beschikbaar van de bluswatervoorziening. Op grond van het Bouwbesluit worden eisen gesteld aan benodigde bluswatervoorziening. Op verzoek van de Veiligheidsregio wordt, indien het plangebied een nieuw uitbreidingsplan, industrieterrein met BRZO-inrichtingen of een grootschalige ontwikkeling betreft, in dit kader advies gevraagd met betrekking tot bluswatervoorziening.

Bereikbaarheid

De gemeente heeft een hoofdwegenstructuur voor de brandweer vastgesteld. Deze hoofdwegenstructuur voldoet aan de eisen die de brandweer hieraan stelt.

Mate van zelfredzaamheid van de aanwezigen

De zelfredzaamheid van aanwezigen in het plangebied hangt van diverse factoren af. In onderstaande tabel is de zelfredzaamheid voor een aantal standaard functies beoordeeld.

Scenario	Gebouwtype	Afwegingscriteria				
		Fysieke gesteldheid personen	Zelfstandigheid personen	Alarmeringsmogelijkheden personen en aanwezigen	Vlucht-Mogelijkheden Gebouw & omgeving	Gevaar-Inschattingsmogelijkheden scenario
Toxisch (giftig)	Woning	+	+	+/-	+	+/-
	Kantoor	+	+	+	+	+/-
	Detailhandel	+	+	+	+	+/-
	Bedrijf	+	+	+/-	+/-	+/-
	Bijzonder Kwetsbaar	-	-	+	+	+/-
Explosie	Woning	+	+	+/-	+/-	+/-
	Kantoor	+	+	+	+/-	+/-
	Detailhandel	+	+	+	+/-	+/-
	Bedrijf	+	+	+/-	+/-	+/-
	Bijzonder Kwetsbaar	-	-	+	+/-	+/-

Over het algemeen wordt geconcludeerd dat de zelfredzaamheid redelijk tot goed is. Voor bijzonder kwetsbare objecten waar verminderd zelfredzame personen aanwezig zijn (zoals kinderdagverblijf en zorginstelling) is de zelfredzaamheid beperkt.

Eerder genoemde maatregelen en voorzieningen verbeteren de vlucht en schuilmogelijkheden en daarmee ook de zelfredzaamheid van personen in het plangebied.

Conclusie

Op basis van het bovenstaande wordt geconcludeerd dat er personen in het plangebied worden blootgesteld aan externe veiligheidsrisico's, ook na het treffen van maatregelen. De besproken maatregelen dragen wel bij aan het verminderen van de gevolgen die zich voordoen bij een van de besproken scenario's.

De Veiligheidsregio is voldoende ingericht om tijdig de noodzakelijke hulpverleningscapaciteit van de beschreven scenario's te leveren.

Op basis van de beschouwde scenario's en het gelijkblijvende groepsrisico acht de gemeente het Wro- of Wabo-besluit verantwoord.



BRANDWEER

Gemeente Geertruidenberg
T.a.v.: College van Burgemeester en Wethouders
Postbus 10001
4940 GA RAAMSDONKSVEER

Fabriekstraat 34, Tilburg
Postbus 3208
5003 DE Tilburg
Telefoon (088) 2250100
www.brandweermwb.nl

Datum	8 december 2016	Behandeld door	Metha de Heer/Harry Killaars
Onze referentie	U.012285	Doorkiesnummer	06-53625089
Uw referentie		E-mail	info@brandweermwb.nl
Uw brief van		Onderwerp	Standaardadvies 2017

Geacht college,

Een deel van uw gemeente is gelegen in het invloedsgedebied van één of meerdere Brzo bedrijven en/of van een spoorlijn, autoweg of buisleiding. Uw beleid en de besluiten externe veiligheid inrichtingen c.q. Buisleidingen en Transportroutes verplicht u het groepsrisico te verantwoorden van ieder ruimtelijk besluit dat u in dit invloedsgedebied neemt. Verder dient u het Dagelijks bestuur van de Veiligheidsregio Midden- en West- Brabant iedere keer in de gelegenheid te stellen om te adviseren inzake de rampenbestrijding en de zelfredzaamheid.

Werkingsfeer advies

Met deze brief voorzien wij u van een standaard advies 2017, voor ruimtelijke ontwikkelingen in het invloedsgedebied van een Bevi inrichting en/of de infrastructuur. U kunt dit standaard advies gebruiken voor de verantwoording van het groepsrisico voor ruimtelijke ontwikkelingen. In onderstaand overzicht kunt u zien wanneer u het standaardadvies kunt gebruiken en wanneer u de Veiligheidsregio Midden- en West- Brabant in de gelegenheid moet stellen een maatwerkadvies uit te brengen. Daarnaast heeft de Omgevingsdienst Midden en West Brabant signaleringskaarten en standaard groepsrisicoverantwoordingen per gemeente gemaakt.

Werking van het standaard advies

1. Ontwikkelingen buiten de 750 m¹ van een niet-categoriale Bevi inrichting.
2. Ontwikkelingen buiten de 200 m¹ van een categoriale Bevi inrichting, spoorlijn, autoweg, waterweg of buisleiding¹.
3. Ontwikkeling buiten de 30 m¹ en tot een afstand van 200 m¹ van een categoriale Bevi inrichting, spoorlijn, autoweg, waterweg of buisleiding waarin geen nieuwe bijzonder kwetsbare objecten² worden toegestaan.
4. Kleine bestemmingsplannen behoudens ruimtelijke plannen waarin bijzonder kwetsbare objecten worden mogelijk gemaakt.

¹ Spoorlijn, autoweg, waterweg en buisleiding welke als risicovolle infrastructuur zijn benoemd in het besluit externe veiligheid transport.

² Kinderdagverblijven, buitenspeeltuinen, basisscholen en zorgcentra zoals: ziekenhuizen, verpleegtehuizen, hospices of tehuizen voor verstandelijk en/of lichamelijke gehandicapten, kampeertreinen, evenemententreinen of gebouwen met veel bezoekers en de vitale infrastructuur.



BRANDWEER

Maatwerkadvies

1. Ontwikkeling binnen de 750 m¹ meter van een niet-categoriale Bevi inrichting.
2. Ontwikkelingen binnen de 30 m¹ van een spoorlijn, autoweg of buisleiding.
3. Ontwikkeling buiten de 30 m¹ en tot een afstand van 200 m¹ van een categoriale Bevi inrichting, spoorlijn, autoweg of buisleiding waarin de komst van nieuwe bijzonder kwetsbare objecten wordt mogelijke gemaakt.
4. Bestemmingsplannen waarin Bevi inrichtingen mogelijk gemaakt worden of aanwezig zijn.
5. Nieuwe milieuvergunningen of wijzigingen op bestaande milieuvergunningen voor Bevi inrichtingen waarbij de PR-10⁻⁰⁶ groter wordt of bij aanwezig is.

Het beleid van de Veiligheidsregio is dat alle nieuwe bijzonder kwetsbare objecten zoveel mogelijk geweerd dienen te worden binnen de 750 m¹ van een niet-categoriale Bevi inrichting en nieuwe bijzonder kwetsbare objecten binnen 200 meter van een categoriale Bevi inrichting en risicovolle infrastructuur. Aanvragen voor maatwerk adviezen kunt u richten aan info@brandweermwb.nl.

Verantwoording van het groepsrisico

Dit advies ontslaat u niet van de verplichting om bij uw besluit het groepsrisico te verantwoorden. In deze verantwoording kunt u voor de volgende onderdelen gebruik maken van dit advies voor de onderdelen:

- a) mogelijk te treffen maatregelen ter verbetering van de veiligheid;
- b) mogelijkheden voor de rampenbestrijding;
- c) mate van zelfredzaamheid van de aanwezigen.

De Veiligheidsregio Midden- en West- Brabant geeft het advies om kwetsbare personen via ruimtelijke besluiten beter te beschermen. Reden hiervoor is dat het niet alleen gaat om het wel of niet kunnen vluchten of schuilen uit een eventueel effectgebied. Ook het feit dat bij blootstelling aan toxische stoffen kleine kinderen, zieke en oudere personen eerder het slachtoffer zullen worden dan gezonde personen van middelbare leeftijd speelt hierin een rol.

Het is uw bevoegdheid om af te wijken van een advies van de Veiligheidsregio Midden en West Brabant. De afwijking dient u dan wel nadrukkelijk in de verantwoording van het groepsrisico van het betreffende ruimtelijke plan te motiveren.

Scenario's

De scenario's waardoor het plangebied getroffen kan worden is afhankelijk van de aanwezige risicobron (risicovolle inrichting, weg, water en/of spoor). De meest voorkomende scenario's welke zich zullen voordoen, wanneer er sprake is van een situatie voor een standaard advies zijn:

Toxische wolk

Er komt een wolk met giftige stoffen vrij die zich verspreid in de omgeving. Deze kan ontstaan als gevolg van:

- een brand bij een inrichting met gevaarlijke stoffen (giftige verbrandingsproducten, rookwolk),
- en/of het lek raken van een container/tankwagen/spoorketelwagon met gevaarlijke stoffen (door uitdamping verspreiding in de omgeving).

Aanwezigen in het plangebied die worden blootgesteld aan de toxische wolk kunnen ernstige gezondheidsschade oplopen en kwetsbare groepen (longpatiënten, kleine kinderen etc.) kunnen in een 'worstcase scenario' overlijden. Overige gevolgen zijn last van de luchtwegen en branderige ogen.

Explosie

Een explosie kan optreden bij een LPG tankstation, bij een inrichting of bij het transport van onder druk vervoerd gas (weg, water en/of spoor). Door het instantaan falen, bijvoorbeeld als gevolg van een ongeluk, komt de inhoud spontaan en explosief vrij. De stof zal waarschijnlijk ontbranden wat eveneens voor schade zorgt.

Het 'worstcase scenario' is dat de tank door een externe brand wordt opgewarmd, waardoor deze door de oplopende interne druk faalt. Hierdoor komt de inhoud onder zeer grote druk explosief vrij en ontbrandt direct.



BRANDWEER

De warmtestraling in de omgeving is direct dodelijk zowel binnen als buiten. Op grotere afstand zullen aanwezigen brandwonden oplopen. Verder is er veel schade aan gebouwen als gevolg van de druk Fakkelfbrand

Dit scenario treed op bij aardgastransportleidingen. Door een lekkage, scheur of volledige breuk van de buisleiding kan het aardgas vrijkomen en tot ontbranding worden gebracht door een ontstekingsbron in de nabijheid. Het vrijgekomen aardgas zal hierbij in brand vliegen wat gepaard gaat met een druk en hevige hitteontwikkeling in de vorm van een fakkelfbrand. Door de hitte kunnen personen overlijden en/of brandwonden oplopen.

Mogelijke maatregelen ter verbetering van de veiligheid (a) onderdeel van de verantwoording Groepsrisico

Ter verbetering van de veiligheid adviseren wij u de volgende standaard maatregelen te (laten) treffen:

1. Actief communiceren met de burgers in het invloedsgebied over de risico's en de mogelijk te nemen maatregelen. Werknemers en bewoners moeten op de hoogte zijn van wat men moet doen in geval van een groot incident. Dit vraagt om een actief beleid op het gebied van risicocommunicatie.
2. De inrichtinghouders te stimuleren in hun ontruimingsplan aandacht te besteden aan externe incidenten. De BHV organisatie moet niet alleen voorbereid zijn op interne incidenten, maar moet ook weten hoe te handelen bij een incident met toxische stoffen of toxische verbrandingsproducten in de omgeving.
3. Vanaf 2015 is in de Veiligheidsregio MWB het alerteringssysteem CBIS operationeel, wat als hulpmiddel voor BHV organisaties gebruikt kan worden. Alle bedrijven en instellingen in uw gemeente kunnen zich aanmelden op dit systeem. Gebruik hiervoor de website: www.cbisbrabant.nl

Bij bestemmingplannen waarbij zich een toxisch scenario kan voordoen adviseren wij u tevens de volgende maatregelen:

1. Bij gebruik van mechanische ventilatie in nieuwe bouwwerken: een afsluitbare mechanische ventilatie toe te passen.
Bij het vrijkomen van toxische stoffen zullen deze door de mechanische ventilatie de gebouwen ingezogen worden. In het algemeen is een mechanische ventilatie niet (makkelijk) uit te zetten. Om binnen afgeschermd te zijn van toxische stoffen moet de ventilatie of centraal of met een noodknop uit te zetten zijn.
2. Extra controle bij bouwvergunningen op de detaillering van gevels en ramen, waardoor overmatige ventilatie als gevolg van tocht niet kan plaatsvinden. Wanneer de voorwaarden uit het bouwbesluit 2012 strikt worden nageleefd blijft het binnenklimaat van een bouwwerk voldoende veilig gedurende ca 4 uur.

Mogelijkheden voor de rampenbestrijding (b) onderdeel van de verantwoording Groepsrisico

Opkomsttijd

Voor een goede bestrijdbaarheid is het noodzakelijk dat de brandweer voldoende snel ter plaatse kan komen. De knelpunten met de opkomsttijd binnen uw gemeente kunt u globaal terug zien in de afbeelding in de bijlage 1, Voor een exacte opkomsttijd kunt u de postcodechecker raadplegen op:

www.brandweermwb.nl/Brandveiligheid/Brandweerbereikbaarheid

Door het Algemeen bestuur van de Veiligheidsregio Midden- en West-Brabant zijn in het Dekkings- en spreidingsplan 2015-2019 de opkomsttijden voor de brandweer vastgesteld. In onderstaande tabel zijn deze opkomsttijden weergegeven:

Acht minuten	Twaalf minuten
woonfunctie voor 2003	woonfunctie na 2003
celfunctie	kantoorfunctie
gezondheidszorgfunctie	winkelfunctie
logiesfunctie	onderwijsfunctie overige
onderwijsfunctie basisonderwijs tot 12 jaar	industriefunctie
bijeenkomstfunctie bestemd voor kinderdagopvang	sportfunctie
	bijeenkomstfunctie overige
	overige gebruiksfunctie



BRANDWEER

Wanneer een ontwikkeling plaatsvindt buiten de genoemde opkomsttijd moeten er maatregelen worden getroffen. Door de Veiligheidsregio MWB is een Toolbox met instrumenten ontwikkeld, welke de gemeente kan gebruiken ter compensatie van de te lange opkomsttijden. Wij adviseren u de Toolbox te implementeren binnen uw gemeentelijke organisatie.

Waarschuwings- en alarmeringsinstallatie

Binnen de bebouwde kom is er veelal voldoende dekking van de WAS-installatie daarnaast is NL Alert operationeel voor vele mobiele telefoons. Bij ontwikkelingen buiten de bebouwde kom adviseren wij u na te gaan of de dekking voldoende is. In de bijlage is een overzicht opgenomen van de dekking van de WAS-installatie in uw gemeente.

Adequate bluswatervoorziening

Een adequate bluswatervoorziening is een bluswatervoorziening die:

- de mogelijkheid biedt om middels een verbinding met de bluswatervoorziening, binnen drie minuten na aankomst, een tankautospuiter van bluswater te voorzien;
- na aansluiting direct en onafgebroken voldoende water uit de bluswatervoorziening kan leveren.

De benodigde bluswatercapaciteit voor de adequate bluswatervoorziening is afhankelijk van de mogelijke scenario's. In bijlage 4 is dit inzichtelijk gemaakt. Voor bijzondere Infrastructuur en bijzondere industriegebieden met BRZO inrichtingen is een maatwerkadvies noodzakelijk.

Bluswatervoorziening voor bovenmatige risico's

De benodigde bluswatercapaciteit voor de bovenmatige risico's bedraagt 240 m³/h. Deze bluswatervoorziening moet op maximaal 2.500 m¹ van de objecten aanwezig te zijn. Voorbeelden van deze bluswatervoorzieningen zijn, vijvers, waterlopen en bluswaterriolen. Deze bluswatervoorziening dient op regionaal niveau binnen 60 minuten ingezet te kunnen worden en open water dient dan ook in ruime mate voorradig te zijn

Brandweer Midden West Brabant beschikt over drie watertransportsystemen WTS

WTS	opbouwtijd	pompdruk	drukverlies	zuighoogte	debiet
WTS 200	15 min	5 bar	2 bar /100 m ¹	3 m ¹	2000 l/min
WTS 1000	30 min	10 bar	2 bar /100 m ¹ 75 mm slangen 0.7 bar /100 m ¹ 150 mm slangen	3 m ¹	4000 l/min
WTS 2500	60 min	10 bar	2 bar /100 m ¹ 75 mm slangen 0.16 bar /100 m ¹ 150 mm slangen	3 m ¹	2000 l/min

Het dekkings- en spreidingsplan in Midden en West Brabant voor de WTS systemen zijn zodanig gepositioneerd in de regio zodat de opkomsttijden van de systemen WTS 200 en WTS 2500 in uw gemeente ook ingezet kunnen worden binnen de noodzakelijke opbouwtijd.

Bereikbaarheid

De planlocatie moet bereikbaar zijn voor voertuigen van hulpverleningsdiensten. De eisen ten aanzien van de bereikbaarheid zijn opgenomen in de brancherichtlijn handreiking bluswatervoorziening en bereikbaarheid. Als de wegen in het plangebied voldoen aan de CROW 165 zijn geen problemen met de bereikbaarheid te verwachten.

Zelfredzaamheid (c) onderdeel van de verantwoording Groepsrisico

In de verantwoording moet u aangeven hoe het is gesteld met de zelfredzaamheid van de aanwezigen in het plangebied. In onderstaande tabel is de zelfredzaamheid van aanwezigen voor een aantal standaard functies beoordeeld. Bij de beoordeling zijn de volgende aspecten mee genomen:

- Fysieke gesteldheid bewoners of aanwezigen: kunnen de personen zich tijdig voortbewegen en zelfstandig in veiligheid brengen?
- Zelfstandigheid bewoners of aanwezigen: kunnen de personen zelfstandig een gevaarinschatting maken en zich zelfstandig in veiligheid brengen?
- Alarmeringsmogelijkheden bewoners of aanwezigen: kunnen de personen tijdig worden gealarmeerd?



BRANDWEER

- Vluchtmogelijkheden gebouw & omgeving: heeft het gebouw voldoende vluchtmogelijkheden? Is het gebouw geschikt om te schuilen? Zijn er voldoende mogelijkheden om het gebied te ontvluchten?
- Mogelijkheden tot gevaarinschatting van het toxisch scenario: laat het ongeval zich tijdig aankondigen en is de dreiging herkenbaar door het afgaan van de WAS installatie en/of NL Alert? En is de dreiging duidelijk herkenbaar?

Scenario	Gebouw-type	Afwegingscriteria				
		Fysieke gesteldheid personen	Zelfstandigheid personen	Alarmeringsmogelijkheden personen en aanwezigen	Vluchtmogelijkheden gebouw & omgeving	Gevaarinschattingmogelijkheden-scenario
Toxisch	Woning	+	+	+/-	+	+/-
	Kantoor	+	+	+	+	+/-
	Detailhandel	+	+	+	+	+/-
	Bedrijf	+	+	+/-	+/-	+/-
	Bijzonder kwetsbaar ³	-	-	+	+	+/-
Explosie	Woning	+	+	+/-	+/-	+/-
	Kantoor	+	+	+	+/-	+/-
	Detailhandel	+	+	+	+/-	+/-
	Bedrijf	+	+	+/-	+/-	+/-
	Bijzonder kwetsbaar	-	-	+	+/-	+/-

De genoemde maatregel risicocommunicatie verbetert de zelfredzaamheid voor wat betreft de inschattingmogelijkheden van gevaar. De genoemde maatregelen ventilatie en detaillering verbeteren de vluchtmogelijkheden/schuilmogelijkheden. Aandachtspunt zijn bedrijfsloodsen waar meerdere personen verblijven. De eisen voor de luchtdichtheid van loodsen zijn vrij laag, waardoor de luchtkwaliteit gedurende een toxisch scenario niet voor 4 uur is gegarandeerd.

Hoogachtend,

Namens het Dagelijks Bestuur van de Veiligheidsregio Midden- en West-Brabant,
Afdelingshoofd Risicobeheersing,

H. Sijbring

- Bijlage 1 Opkomsttijden van de gemeente.
- Bijlage 2 Overzicht WAS installatie in de gemeente.
- Bijlage 3 Folder van standaard tot maatwerk
- Bijlage 4 Bluswater
- Bijlage 5 Risicoprofiel

³ Deze functie kan alleen voorkomen als bestaande functie. Wanneer het een nieuwe functie betreft, moet er een gedetailleerd advies worden aangevraagd.

Bijlage 1
Opkomsttijden Basisbrandweereenheid
Gemeente: Geertruidenberg,
05-01-2015

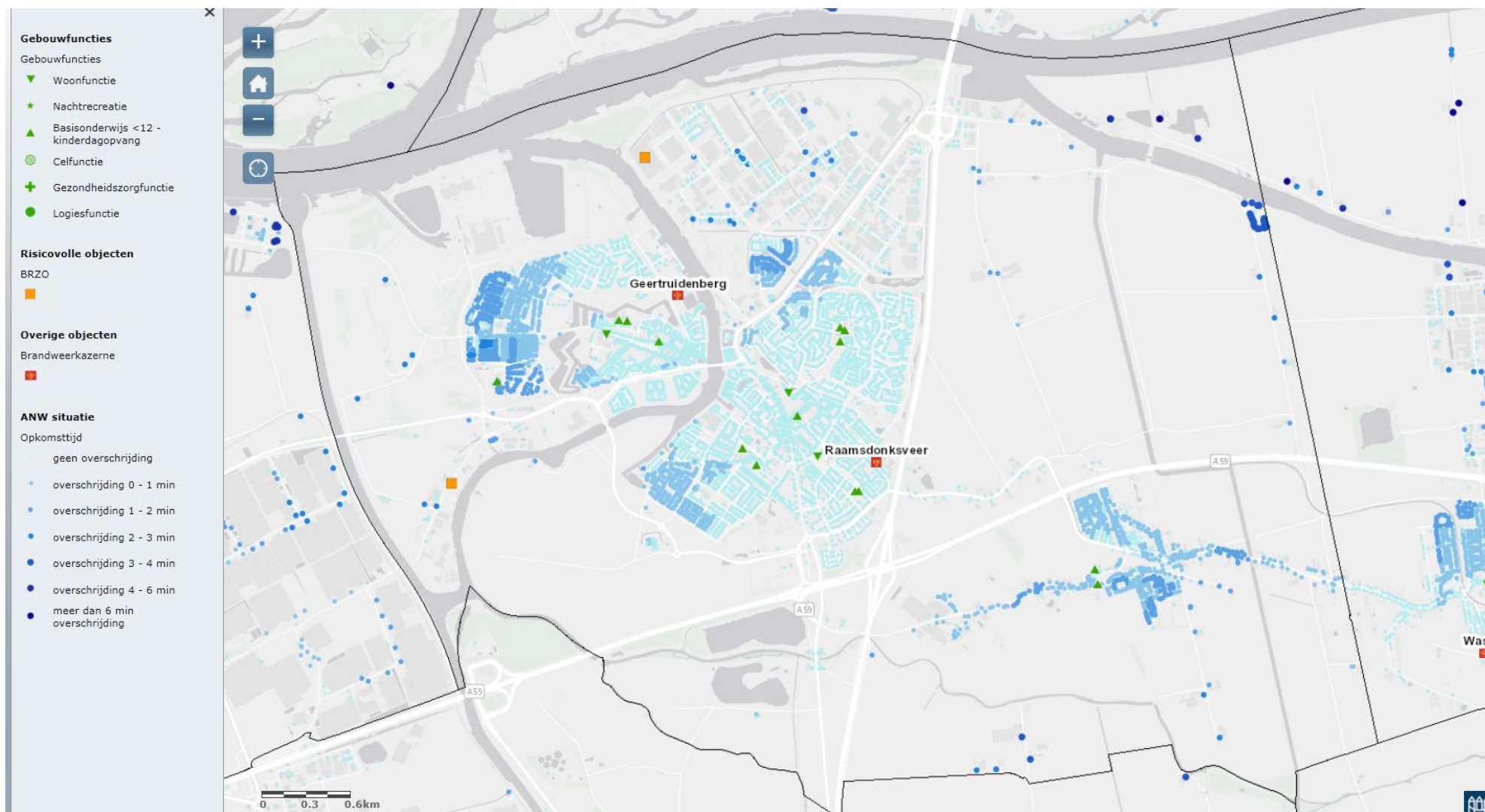

Bijlage 2
Aanwezigheid WAS installatie
Gemeente: Geertruidenberg
05-01-2015



Categoriale inrichtingen

Het Bevi maakt onderscheid tussen inrichtingen waarvoor een QRA (kwantitatieve risicoanalyse) opgesteld moet worden en inrichtingen waarvoor vaste afstanden gelden, de zogenaamde categoriale inrichtingen. Met de wijzigingen van het Bevi en de Revi zijn meer inrichtingen categoriaal geworden. Dit betekent dat er voor de bepaling van de 10-6 contour (het plaatsgebonden risico) geen QRA uitgevoerd hoeft te worden. Categoriale inrichtingen zijn aangewezen in artikel 4 van het Bevi. Daarnaast is er op grond van artikel 2 eerste lid onder h nog een mogelijkheid voor de Minister om categoriale inrichtingen aan te wijzen.

Voor de PGS 15 opslagen is in artikel 3 van de Revi bepaald dat het niet verplicht is om de afstanden uit de tabel te gebruiken, er mag ook altijd worden gerekend. Uiteraard moet daarbij wel de nieuwe rekenmethodiek worden gebruikt. Voor alle andere categoriale inrichtingen geldt dat de vaste afstanden uit de Revi gebruikt moeten worden.

1. Inrichtingen waar meer dan 1.500 kg ammoniak in een insluitsysteem aanwezig is, niet zijnde een onderdeel van een koel- of vriesinstallatie met ammoniak.
2. Inrichtingen waar meer dan 150m³ zeer licht ontvlambare of licht ontvlambare vloeistof in een bovengronds insluitsysteem aanwezig is.
3. Inrichtingen waar meer dan 13m³ propaan of meer dan 13m³ acetyleen in een insluitsysteem aanwezig is.
4. Inrichtingen waar een cyanidehoudend bad ten behoeve van het aanbrengen van metaallagen aanwezig is met een inhoud van meer dan 100 liter.
5. Inrichtingen waar een giftige of zeer giftige stof in een insluitsysteem met een inhoud van meer dan 1.000 liter aanwezig is.
6. Inrichtingen waar in enige opslagvoorziening een giftige of zeer giftige stof in gasflessen aanwezig is en waarbij de totale waterinhoud van de gasflessen met giftige of zeer giftige inhoud in die opslagvoorziening meer bedraagt dan 1.500 liter.
7. Inrichtingen waar aardgasdruk gereduceerd wordt of aardgashoeveelheid gemeten wordt, voor zover de gastoevoerleiding een grotere diameter heeft dan 20 inch.

Let op! Betrek Brandweer Midden- en West-Brabant altijd bij

- Nieuwe ontwikkelingen zoals LNG/CNG stations
- Kegelligplaatsen bij vaarwegen en of havens

PR contouren van verschillende categoriale inrichtingen kunnen groter zijn dan 30 meter. Houd hierbij rekening met de projectie van (beperkt) kwetsbare objecten.

Meer informatie

Kijk voor meer informatie over standaard adviezen en de standaard verantwoording groepsrisico op www.verbeterprogrammagroepsrisico.nl en ga naar regioteam Midden- en West-Brabant. Voor telefonische informatie: 06 536 25 089.

BRANDWEER
Midden- en West-Brabant



Uitgave Brandweer Midden- en West-Brabant

Postbus 3208
5003 DE Tilburg
oktober 2014

Aan deze uitgave kunnen geen rechten worden ontleend
www.brandweermwb.nl

Van standaard
tot maatwerk
**Onze adviezen bij
ruimtelijke plannen en
externe veiligheid**



Brandweer Midden- en West-Brabant adviseert gemeenten op het gebied van externe veiligheid rond ruimtelijke plannen. Deze uitgave laat zien in welke gevallen gemeenten een standaard advies kunnen verwachten en in welke gevallen zij mogen rekenen op een maatwerk advies. Daarbij besteden we in het bijzonder aandacht aan de vestiging van kwetsbare en beperkt kwetsbare objecten ten opzichte van risicobronnen.

De algemene regel is dat gemeenten een standaard advies ontvangen voor ruimtelijke plannen op bepaalde afstanden van Bevi inrichtingen en de transportroutes van gevaarlijke stoffen over weg, water en spoor en door buisleidingen. Veel gemeenten hebben in hun Beleidsvisie Externe Veiligheid vastgelegd hoe zij omgaan met locaties voor kwetsbare objecten en beperkt kwetsbare objecten evenals voor risicovolle activiteiten ten opzichte van risicobronnen. Deze visies vormen doorgaans een verbetering van de veiligheid, waardoor Brandweer Midden- en West-Brabant de mogelijkheid heeft om het gebruik van standaard adviezen uit te breiden. Met deze standaardisering komt meer tijd vrij voor adviezen over plannen en ontwikkelingen, waarvan de effecten zeer ernstig kunnen zijn. Denk hierbij aan adviezen bij vestiging van risicovolle bedrijven en aan maatwerk adviezen voor ruimtelijke plannen waarbij het om bijzonder kwetsbare objecten gaat.

Wanneer standaard en wanneer maatwerk?

1. Een standaard advies wordt opgesteld voor plannen buiten 750 m³ van een niet-categoriale Bevi inrichting.
2. Een gedetailleerd maatwerk advies wordt opgesteld voor plannen binnen 750 m³ van een niet-categoriale Bevi inrichting. In deze plannen worden in de regel alle nieuwe bijzonder kwetsbare objecten geweerd.
3. Een standaard advies wordt opgesteld voor plannen buiten 200 m³ van een categoriale Bevi inrichting, spoorlijn, auto-

- weg, waterweg of buisleiding.
4. Een gedetailleerd maatwerk advies wordt opgesteld voor plannen binnen 200 m³ van een categoriale Bevi inrichting. In deze plannen worden in de regel alle nieuwe bijzonder kwetsbare objecten geweerd.
5. Voor plannen buiten 30 m³ en tot een afstand van 200 m³ van een spoorlijn, autoweg, waterweg of buisleiding ontmoedigen we de komst van nieuwe bijzonder kwetsbare objecten. Indien in ruimtelijke besluiten nieuwe bijzonder kwetsbare objecten toch in deze zone worden bestemd, wordt een gedetailleerd advies opgesteld. In alle andere gevallen is er sprake van een standaard advies.
6. Een gedetailleerd maatwerk advies wordt opgesteld voor plannen binnen 30 m³ van een spoorlijn, autoweg, waterweg of buisleiding. In deze plannen worden in de regel alle nieuwe bijzonder kwetsbare objecten geweerd.
7. Bestemmingsplannen met Bevi inrichtingen worden voorzien van een gedetailleerd maatwerk advies.
8. Conserverende bestemmingsplannen vallen in principe onder het standaard advies, tenzij het plangebied binnen de genoemde afstand ligt en er nog ontwikkelruimte voor bijzonder kwetsbare objecten in het bestemmingsplan zit.
9. Een standaard advies wordt opgesteld voor kleine bestemmingsplannen, niet zijnde ruimtelijke plannen voor bijzonder kwetsbare objecten. Overige bestemmingsplannen worden voorzien van een standaard advies.

Wat zijn bijzonder kwetsbare objecten?

Bijzonder kwetsbare objecten zijn: kinderdagverblijven, buitenspeeltuinen, basisscholen, zorgcentra (zoals: ziekenhuizen, verpleeghuizen, hospices of tehuizen voor verstandelijk of lichamelijke gehandicapten), kampeertreinen, evenemententerreinen of gebouwen met veel bezoekers en de vitale infrastructuur.

In afwijking van kwetsbare objecten, te beoordelen op de buitengevels, gelden extra afstanden bij objecten of bij gebieden in de openlucht waar bijzonder kwetsbare personen aanwezig zijn. De afstand wordt dan bepaald door:

- de grens van het gebied dat bestemd is voor het verblijf van zieken, ouderen, gehandicapten of minderjarigen, indien het desbetreffende object een ziekenhuis, bejaardenhuis, verpleeghuis, school, gebouw of een gedeelte van een gebouw is dat bestemd is voor dagopvang van minderjarigen, of wanneer het om een openluchtwembad of speeltuin gaat;
- de grens van het gebied dat bestemd is voor het verblijf van personen, indien het desbetreffende object een sportterrein of een kampeer- of ander recreatieterrein is dat bestemd is voor het verblijf van personen gedurende meerdere aaneengesloten dagen.

PR afstanden

De afstanden zijn van toepassing op het uitbrengen van een standaard advies of gedetailleerd advies. Alle afstandregels uit het Bevi/Revi blijven van toepassing. Dus kunnen diverse objecten worden bestemd, mits wordt voldaan aan 10⁻⁰⁶ voor kwetsbare objecten en 10⁻⁰⁵ (met motivatie en zwaarwegende redenen) voor beperkt kwetsbare objecten binnen de aangegeven afstanden.

Zone-indeling

De zone-indeling zoals gebruikt bij de bepaling van standaard advies of maatwerk advies, geeft vooraf duidelijkheid over wat gemeenten van het advies van de Veiligheidsregio Midden- en West-Brabant kunnen verwachten. Verder biedt de zone-indeling duidelijkheid over de gewenste plaatsing van bijzonder kwetsbare objecten, waardoor er minder niet-zelfredzame burgers aanwezig zullen zijn in de directe nabijheid van risicobronnen.

Zone binnen 750 m³ van niet categoriale Bevi inrichting

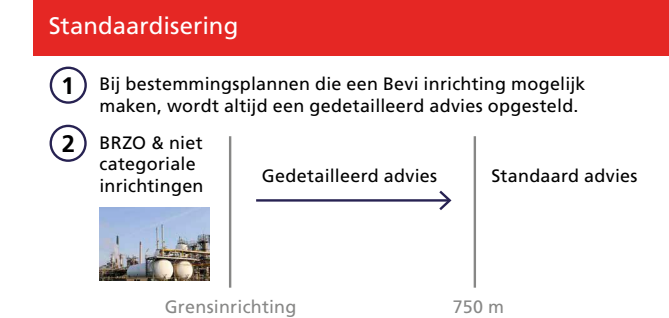

Bijzonder kwetsbare objecten worden ontmoedigd. Er kunnen zwaarwegende overwegingen zijn om toch deze objecten binnen 750 m³ te realiseren, maar dat moet dan goed worden afgewogen. Daarbij dient bijzondere aandacht gegeven te worden aan de zelfredzaamheid van burgers en

aan de afstand tot de risicobron in relatie tot de functie van het object.

Zone binnen 200 m³ van categoriale Bevi inrichting



In de zone binnen 200 m³ van een categoriale Bevi inrichting, spoorlijn, autoweg, waterweg of buisleiding worden bijzonder kwetsbare objecten ontmoedigd. Er kunnen zwaarwegende overwegingen zijn om toch **nieuwe** bijzonder kwetsbare objecten te realiseren. Daarbij dient bijzondere aandacht gegeven te worden aan de zelfredzaamheid van burgers en aan de afstand tot de risicobron in relatie tot de functie van het object.

Zone binnen 30 m³ en 200 m³ van transport

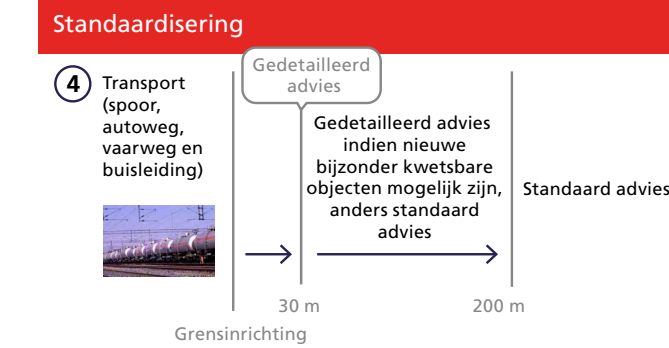

Consoliderende bestemmingsplannen

De in deze uitgave genoemde zones behoeven nadrukkelijk aandacht bij bestaande bestemmingsplannen en moeten in de planregels worden verwoord.

Weliswaar kunnen binnen de functie groen willekeurig speeltuinen worden aangelegd en kan binnen de functie sport willekeurig een openluchtwembad worden gerealiseerd. Dit is immers moeilijk of niet te monitoren. Maar ook onder maatschappelijke doeleinden vallen zowel zeer kwetsbare personen als minder kwetsbare personen. Door in de planregels expliciet bijzonder kwetsbare objecten uit te sluiten is de zelfredzaamheid sterk te verbeteren.

De Veiligheidsregio Midden- en West-Brabant geeft het advies om kwetsbare personen via ruimtelijke besluiten beter te beschermen. Niet alleen door in een eventueel effectgebied vlucht- of schuilmogelijkheden te bieden, maar ook door te voorkomen dat bij het vrijkomen van toxische stoffen kleine kinderen en zieke en oudere personen slachtoffer kunnen worden. Van het advies van de Veiligheidsregio kan worden afgeweken. Dit moet dan nadrukkelijk in de verantwoording van het groepsrisico worden gemotiveerd.

Het standaard advies

Gemeenten krijgen jaarlijks hun standaard advies, waarbij de volgende aspecten vooraf worden gemeld:

1. Opkomsttijd van de brandweer
 2. Aanwezigheid van de WAS-installatie
- Deze onderwerpen worden op een plattegrond van de gemeente gepresenteerd. Knelpunten op het gebied van bluswater worden generiek in het standaard advies benoemd. Bij het verlenen van een bouwvergunning wordt er specifiek op detailniveau beoordeeld.

Het gedetailleerde of maatwerk advies

In deze gevallen wordt geadviseerd de specialisten van de Veiligheidsregio Midden- en West-Brabant direct te betrekken in het vooroverleg. Maak via ev@brandweermwb.nl een afspraak.

