



Natuurtoets

Houtproductiebos Etten-Leur

Toetsing Wet natuurbescherming en NNN t.b.v.
een bestemmingsplan

projectnummer 0457157.100
definitief revisie 00
19 december 2019

Natuurtoets

Houtproductiebos Etten-Leur

Toetsing Wet natuurbescherming en NNN t.b.v. een bestemmingsplan

projectnummer **0457157.100**

definitief revisie 00
19 december 2019

Auteur

M. van Gemeren



Opdrachtgever

Maas-Jacobs Vastgoed B.V.
de Ambachten 31
4881 XZ ZUNDERT

Antea Group is aangesloten bij het
Netwerk Groene Bureaus



De informatie in voorliggende rapportage is (deels) afkomstig uit de NDFF en mag niet zonder toestemming van BIJ12 worden verstrekt aan derden of op enige andere wijze openbaar gemaakt worden.

datum vrijgave	beschrijving revisie 00	goedkeuring	vrijgave
19-12-2019	definitief	M. Stabel 	P. Kennes 

Inhoudsopgave

Blz.

1	Inleiding	1
1.1	Aanleiding	1
1.2	Planvoornemen	1
1.3	Doel en onderzoeksvragen	2
1.4	Leeswijzer	3
2	Wettelijk kader Wet natuurbescherming	4
2.1	Algemeen	4
2.2	Soortbescherming	4
2.3	Gebiedsbescherming	5
2.3.1	Natura 2000	5
2.3.2	Natuurnetwerk Nederland	5
2.3.3	Bescherming van houtopstanden	6
3	Methodiek	7
3.1	Algemeen	7
3.2	Bureauonderzoek	7
3.3	Terreinbezoek	8
3.4	Effectbeoordeling en advies vervolgtraject	8
4	Resultaten	9
4.1	Gebiedsbeschrijving	9
4.2	Beschermde soorten	10
4.2.1	Resultaten bureauonderzoek	10
4.2.2	Resultaten terreinbezoek - ecologische bevindingen	11
4.2.3	Samenvatting beschermde soorten	14
4.3	Beschermde gebieden	15
4.3.1	Natura 2000-gebieden	15
4.3.2	Natuurnetwerk Nederland	16
4.3.3	Bescherming van houtopstanden	17
5	Toetsing	19
5.1	Effectbepaling plan	19
5.2	Toetsing effect op beschermde soorten	19
5.2.1	Vogels	19
5.2.2	Zoogdieren	19
5.3	Effecten op beschermde gebieden	22
5.3.1	Effecten op Natura 2000-gebieden	22
5.3.2	Effecten op het Natuurnetwerk Nederland (NNN)	23
5.3.3	Bescherming van houtopstanden	23
6	Bronnen	25
	Bijlagen	

Bijlage 1: Wettelijk kader

Onderstaand ligging van het plangebied in de gemeente Etten-Leur.



Globale ligging van het plangebied (rood omlijnd) Bron: Streetsmart

Conclusies en advies

De Maas-Jacobs Vastgoed B.V. is voornemens om op het vroegere kloostercomplex in de wijk Grauwe Polder in Etten-Leur maximaal 145 woningen te realiseren.

Deze ontwikkeling is echter in het huidige bestemmingplan niet toegestaan. Om deze reden wordt een nieuw bestemmingsplan opgesteld. Het plan kan worden uitgevoerd als duidelijk is dat het plan niet in strijd is met de Wet natuurbescherming en het beleid van het Natuurnetwerk Nederland. Daarom is inzicht gewenst in de aanwezigheid van beschermde soorten en beschermde gebieden binnen de invloedssfeer van het plangebied en de effecten hierop. Dit wordt gedaan op basis van een Natuurtoets. In dit hoofdstuk is het advies gegeven dat voortkomt uit de conclusies van de uitgevoerde Natuurtoets. Tevens is aangegeven of volgens de Nederlandse wetgeving vervolgstappen aan de orde zijn.

Conclusies: Beschermde gebieden

In het plangebied is geen NNN-gebied of Natura 2000-gebied aanwezig. Er komt ook geen beschermd NNN-gebied voor binnen de invloedssfeer van het plangebied. Er is zowel van indirecte als directe aantasting van de NNN-gebieden dan ook geen sprake. (Significant) negatieve effecten zijn uitgesloten. Er is daarom geen noodzaak voor vervolgstappen of een uitgebreidere toetsing. Zie ook Tabel 01.

De Natura 2000-gebieden liggen buiten het invloedsgedebied van het plan wat betreft alle storingsfactoren (zoals verdroging of geluid- en lichtverstoring) behalve mogelijk voor vermessing en verzuring. Het planvoornemen heeft in de realisatiefase mogelijk een effect op het Natura-2000 gebied Ulvenhoutse Bos voor wat betreft vermessing en verzuring. Een stikstofberekening moet uitwijzen of er effecten zijn. Zie ook Tabel 01.

Tabel 01. Overzicht conclusies en vervolgstappen gebiedsbescherming.

	Natura 2000	NNN
Aanwezig binnen de invloedssfeer?	Mogelijk	Nee
Effecten?	Mogelijk	Nee
Vereiste vervolgstappen aan de orde?	AERIUS (2019) berekening uitvoeren	Nee
Is het plan uitvoerbaar in het kader van de gebiedsbescherming?	Nog onduidelijk	Ja

Conclusies: Beschermde soorten

Uit de bureaustudie in combinatie met het terreinbezoek is gebleken dat (leefgebied van) de volgende in het kader van de Wet natuurbescherming beschermde soorten aanwezig zijn en/of mogelijk verwacht worden in het plangebied:

- *Vleermuizen;*
- *Bunzing;*
- *Algemene broedvogels (zeer waarschijnlijk nestplaatsen).*

In Tabel 02 is aangegeven welke gevolgen de aanwezigheid van (het leefgebied van) deze soorten heeft voor het voorliggende plan. Aangegeven is of er sprake is van een overtreding van de Wet Natuurbescherming en onder welke voorwaarden het plan uitvoerbaar is.

Tabel 02. Overzicht conclusies en vervolgstappen soortbescherming.

Soort (groep)	Essentieel leefgebied in plangebied?	Is er sprake van een overtreding?	Is een ontheffing noodzakelijk	Is het plan uitvoerbaar?
Zoogdieren vleermuizen	Waarschijnlijk	Mogelijk	Mogelijk	De verwachting is dat de ontheffing verleend wordt met aanvullende maatregelen Eerst moet Nader onderzoek uitgevoerd worden (conform vleermuisprotocol 2017)
Zoogdieren bunzing	Mogelijk	Mogelijk	Mogelijk	De verwachting is dat de ontheffing verleend wordt met aanvullende maatregelen Eerst moet nader onderzoek uitgevoerd worden (conform handreiking kleine marterachtigen Provincie NB)
Vogels algemene broedvogels	Ja	Nee, mits werken buiten het broedseizoen of voorafgaand aan het broedseizoen de nestplekken onbruikbaar maken	Ja	Ja

1 Inleiding

1.1 Aanleiding

Maas-Jacobs Vastgoed B.V. is voornemens om in de gemeente Etten-Leur op de Kloostervelden woningen te realiseren. Deze ontwikkeling is echter in het huidige bestemmingplan niet toegestaan. Om deze reden wordt een nieuw bestemmingsplan opgesteld.

Ruimtelijke plannen, zoals dergelijke bestemmingsplan, dienen te worden beoordeeld op de uitvoerbaarheid in relatie tot actuele natuurwetgeving. Er dient onderzocht te worden of het plan effect heeft op beschermde soorten of beschermde gebieden (Wet natuurbescherming; Wnb en Natuurnetwerk Nederland). Ontwikkelingen mogen niet zonder meer plaatsvinden indien deze negatieve gevolgen hebben op beschermde natuurgebieden en/of flora en fauna. In dit kader is inzicht gewenst in de aanwezige natuurwaarden en de mogelijk daarmee samenhangende consequenties. Dit wordt gedaan op basis van een Natuurtoets. In deze rapportage zijn de resultaten van de Natuurtoets beschreven en wordt antwoord gegeven of het plan uitvoerbaar is.

In Figuur 1.1 is de ligging van het plangebied weergegeven.



Figuur 1.1. Ligging van het plangebied (rood omkaderd). Bron: Streetsmart

1.2 Planvoornemen

De initiatiefnemer is voornemens maximaal 145 woningen te realiseren op een voormalig terrein van het vroegere kloostercomplex in de wijk Grauwe Polder in Etten-Leur. De gronden maken deel uit van een uit gebruik geraakt houtproductiebos. Het terrein bestaat momenteel uit grasvelden met bomenrijen. De planning is om medio mei 2020 het bestemmingsplan te laten vaststellen. Wanneer het bestemmingsplan is vastgesteld kan er gestart worden met de realisatie van het plan.

Zie Figuur 1.2 voor een impressie en het ontwerp van het voornemen//uitvoering van de werkzaamheden. Het onderstaande ontwerp betreft nog een conceptversie.



Figuur 1.2. Schets planvoornemen. Bron: Maas-Jacobs Vastgoed BV.

1.3 Doel en onderzoeksvragen

Het doel van voorliggende Natuurtoets is het opsporen van strijdigheden van het voorgenomen plan met de beschermde soorten en beschermde gebieden (Natura 2000-gebieden en het Natuurnetwerk Nederland; NNN) en het bepalen of het plan uitvoerbaar is.

De vragen of voor de uitvoering van het bestemmingsplan een vrijstelling geldt, dan wel een ontheffing of vergunning op grond van de Wet natuurbescherming nodig is en zo ja, of deze ontheffing of vergunning kan worden verleend, komt in beginsel pas aan de orde in een procedure op grond van de Wet natuurbescherming. Echter, deze vragen zijn ook relevant voor het bestemmingsplan omdat in deze Natuurtoets wordt beoordeeld of ten tijde van de vaststelling van het bestemmingsplan het op voorhand in redelijkheid duidelijk is dat de Wet natuurbescherming niet de uitvoerbaarheid van het plan in de weg zal staan. Het bestemmingsplan kan pas worden vastgesteld nadat uit een Natuurtoets duidelijk is geworden of voor de activiteiten die volgen uit deze vaststelling de mogelijkheid bestaat tot het verkrijgen van een ontheffing of vergunning.

De volgende onderzoeksvragen zijn van toepassing:

- Welke in het kader van de Wnb beschermde soorten (en/of vaste rust- en verblijfplaatsen) komen voor in het beïnvloedingsgebied van het plan? Vinden er als gevolg van de ontwikkeling die mogelijk gemaakt worden door het plan effecten plaats op deze soorten en worden daarbij verbodsbepalingen overtreden? Is het plan uitvoerbaar en zijn, zo nodig, aanvullende voorwaarden in het plan aan de orde?
- Komen in de beïnvloedingszone van het plangebied beschermde natuurgebieden (NNN en/of Natura 2000) voor? Zo ja, welke zijn dit en wat zijn de gevolgen hierop? Dienen vervolgstappen in de vorm van een compensatieplan opgesteld te worden of zijn andere vervolgstappen aan de orde?

Op bovenstaande vragen wordt in hoofdstuk 4 en 5 een antwoord gegeven (zie ook de leeswijzer).

1.4 Leeswijzer

De Natuurtoets is als volgt opgebouwd:

- De Natuurtoets begint met de belangrijkste conclusies gedestilleerd uit de resultaten van voorliggende Natuurtoets;
- Hoofdstuk 1 geeft de aanleiding van de Natuurtoets en het planvoornemen;
- Hoofdstuk 2 beschrijft beknopt het wettelijk kader;
- Hoofdstuk 3 geeft een toelichting op de methodiek van de Natuurtoets;
- Hoofdstuk 4 beschrijft het gebied en gaat in op de ecologische waarden en de beschermde soorten en gebieden in (de omgeving) van het plangebied;
- Hoofdstuk 5 toetst het plan aan de Wet natuurbescherming en het NNN.

2 Wettelijk kader Wet natuurbescherming

Dit hoofdstuk beschrijft het wettelijk kader van de soortenbescherming ([paragraaf 2.2](#)) en de gebiedsbescherming ([paragraaf 2.3](#)) relevant voor voorliggende Natuurtoets.

2.1 Algemeen

De Wet natuurbescherming (hierna Wnb) heeft per 1 januari 2017 de Boswet, Flora- en faunawet en de Natuurbeschermingswet 1998 vervangen. De Wnb regelt de bescherming van Natura 2000-gebieden, bescherming van soorten en de bescherming van houtopstanden

Naast bescherming vanuit de Wnb, zijn er ook gebieden die planologisch beschermd zijn. Het betreft het 'Natuurnetwerk Nederland' (hierna NNN). De bescherming van het NNN verloopt via het ruimtelijke ordeningsrecht (Barro, bestemmingsplannen).

Per paragraaf worden tevens de beleidsregels van de provincie aangeduid die specifiek voor deze provincie (en derhalve voor voorliggend voornemen) van toepassing kunnen zijn.

2.2 Soortbescherming

In de Wnb is soortbescherming opgedeeld in drie categorieën. Voor elke categorie gelden verschillende verbodsbepalingen die zijn vermeld in artikel 3.1, 3.5 en 3.10 van de Wnb. Het gaat om de volgende drie categorieën:

1. soorten van de Vogelrichtlijn;
2. soorten van de Habitatrichtlijn, inclusief bijlage I en II uit Verdrag van Bern en bijlage I uit Verdrag van Bonn, met uitzondering van vogels;
3. 'andere soorten' (onderdeel A 'fauna' en onderdeel B 'flora').

De verbodsbepalingen en ontheffingsgronden voor de eerste twee categorieën komen rechtstreeks uit de Vogel- en Habitatrichtlijn. De derde categorie vindt zijn oorsprong in de nationale wetgeving. Bij voorliggende toetsing wordt tevens beoordeeld of soorten met jaarrond beschermde nesten aanwezig zijn in het plangebied. Hierbij wordt een onderscheid gemaakt tussen jaarrond beschermde nesten (categorie 1 t/m 4) en mogelijk jaarrond beschermde nesten (categorie 5).

Soorten van de Vogelrichtlijn

Voor Vogelrichtlijnsoorten is het verboden om in het wild levende vogels te doden of te vangen, opzettelijk nesten, rustplaatsen en eieren van vogels te vernielen, te beschadigen, te rapen of nesten van vogels weg te nemen. Daarnaast is het verboden vogels opzettelijk te storen. Dit laatste verbod geldt niet voor een aantal vogelsoorten, indien de storing niet van wezenlijke invloed is op de staat van instandhouding en het nest zelf zijn functionaliteit behoudt (zie artikel 3.1 in tekstkader in de bijlage).

Soorten van de Habitatrichtlijn

Voor soorten van artikel 3.5 (Habitatrichtlijn, Bern en Bonn) is het eveneens verboden om in het wild levende dieren en planten in hun natuurlijke verspreidingsgebied opzettelijk te doden of te vangen, opzettelijk eieren van dieren te vernielen of te rapen. Voortplantings- of rustplaatsen mogen niet beschadigd of vernield worden. Daarnaast geldt er een verbod op om planten behorend bij artikel 3.5 te plukken, verzamelen, af te snijden, te ontwortelen of te vernielen. In tegenstelling tot de Vogelrichtlijnsoorten in artikel 3.1, mogen dieren behorend bij artikel 3.5 niet opzettelijk verstoord worden, ook niet als er geen wezenlijke invloed is op de staat van instandhouding.

Andere soorten

Naast de Europees aangewezen beschermde flora en fauna, is er in Nederland ook een Nationale soortenlijst gemaakt die niet gedekt wordt door de Vogel- en Habitatrichtlijn, Verdrag van Bern of Verdrag van Bonn. Deze soorten zijn opgenomen in bijlage A en B van de Wnb, zie ook Bijlage tabel B en C van voorliggende rapportage. Voor soorten in bijlage A geldt een verbod op opzettelijk doden of vangen van dieren, opzettelijk beschadigen of vernielen van vaste voortplantings- of rustplaatsen van dieren. Voor soorten in bijlage B geldt een verbod op opzettelijk plukken, verzamelen, afsnijden, vernielen en ontwortelen van planten. In tegenstelling tot artikel 3.1 en 3.5, is verstoring van deze soorten toegestaan.

Met betrekking tot de 'andere soorten' zijn per provincie beleidsregels opgesteld waarin voor een deel van deze soorten vrijstelling is verleend. De grond waarop deze vrijstelling geldt verschilt per provincie en hoeft dus niet in alle situaties van toepassing te zijn. Ook zijn de provincies niet altijd het bevoegd gezag. In bepaalde gevallen¹ is dit het rijk (via RVO). Vrijstelling op basis van ruimtelijke inrichting of ontwikkeling is een geldige reden in alle provincies.

Indien bij het voornemen gestelde verboden in artikel 3.1, 3.5 of 3.10 worden overtreden, dient gewerkt te worden conform een gedragscode. Biedt een gedragscode geen oplossing, dan is het mogelijk om een ontheffing aan te vragen bij de provincie waarin het voornemen plaatsvindt. De grond waarop een ontheffing mogelijk is, verschilt per categorie. Zie de Bijlage voor een uitgebreide toelichting.

Beleidsregels soorten Provincie Noord Brabant

In de provincie Noord-Brabant zijn aanvullend op de soorten beschermd in de Habitatrichtlijn en de 'andere soorten' (genoemd in artikel 3.10, bijlage A en bijlage B van de Wnb) een aantal soorten uit artikel 3.10 niet vrijgesteld. Het betreft de kleine marterachtigen. Dit zijn hermelijn, bunzing en wezel. Deze soorten zijn in de Provincie Noord-Brabant beschermd.

2.3 Gebiedsbescherming

2.3.1 Natura 2000

Natura 2000-gebieden zijn natuurgebieden van groot internationaal belang. Deze gebieden zijn aangewezen onder de Europese Habitat- en/of Vogelrichtlijn. Voor de gebieden en de daarbij aangewezen soorten en habitattypen zijn instandhoudingsdoelstellingen opgesteld. Een activiteit mag niet leiden tot significant negatieve effecten op deze doelen of tot een aantasting van de natuurlijke kenmerken. Indien op voorhand significante effecten niet uitgesloten kunnen worden dient een Passende beoordeling opgesteld te worden.

2.3.2 Natuurnetwerk Nederland

Het Natuurnetwerk Nederland is een stelsel van ecologisch hoogwaardige natuurgebieden. Dit is onderdeel van de actieve soortbescherming uit de Wet natuurbescherming; bedreigde dier- en plantensoorten in een gunstige staat van instandhouding te brengen. Om dit realiseren is in de Wnb art. 1.12, lid 2 vastgelegd dat de provincies zorgen voor de totstandkoming en instandhouding van een samenhangend landelijk ecologisch netwerk, genaamd Natuurnetwerk Nederland.

¹ <https://www.rvo.nl/onderwerpen/agrarisch-ondernemen/beschermde-planten-dieren-en-natuur/wet-natuurbescherming/taken-en-rolverdeling-bevoegdheden>

De natuurgebieden die behoren tot het NNN en hun functies worden planologisch beschermd, hier geldt het 'nee, tenzij'- principe. De planologische bescherming betekent in het kort dat geen nieuwe bestemmingen worden toegestaan die per saldo leiden tot een significante aantasting van de oppervlakte, de kwaliteit en de samenhang van het NNN. Hieraan wordt getoetst bij de verlening van een omgevingsvergunning op grond van de Wet algemene bepalingen omgevingsrecht (Wabo).

In de provincie Noord-Brabant is daarnaast nog sprake van externe werking bij NNN, in dit geval de NNB. Dit betekent dat ook wanneer een activiteit of ontwikkeling plaatsvindt buiten een NNB gebied, er sprake kan zijn van aantasting van het NNB. Dit is in ieder geval aan de orde als een ontwikkeling een negatief effect heeft op de waarden van het NNB vanwege geluid, licht of betreding. Deze opsomming is niet uitputtend bedoeld, echter de Interim omgevingsverordening Noord Brabant sluit stikstofdepositie uit bij het onderzoek van de externe werking. Art. 3.16 lid 1 "In aanvulling op de Wet natuurbescherming bepaalt een bestemmingsplan dat een ontwikkeling toelaat in Stedelijk Gebied of in Landelijk Gebied, die een aantasting geeft van de ecologische waarden en kenmerken in het Natuur Netwerk Brabant, dat de negatieve effecten waar mogelijk worden beperkt en de overblijvende, negatieve effecten worden gecompenseerd, overeenkomstig artikel 3.22 Compensatie." Stikstofdepositie wordt gekenmerkt als een "verspreiding van stoffen in lucht".

2.3.3 Bescherming van houtopstanden

De Wet natuurbescherming (Wnb) geeft invulling aan de bescherming van houtopstanden die tot aan 1 januari 2017 vielen onder bescherming van de Boswet. De bescherming is geregeld in hoofdstuk 4 van de Wnb. De Provincie is het bevoegd gezag. De bescherming betreft de houtopstanden die zijn gelegen buiten de bebouwde kom Wnb en die een oppervlakte hebben van meer dan 1.000 m² (0,1 hectare) of bestaan uit een rijbeplanting die meer dan twintig bomen omvat, gerekend over het totaal aantal rijen. De Wnb doet geen uitspraken over houtopstanden die zijn gelegen binnen de bebouwde kom of met kleinere oppervlakte dan 1.000 m². Bescherming van dergelijke houtopstanden is een taak van de gemeentelijke overheid.

De wet geldt niet voor:

- a) Houtopstanden op erven of in tuinen;
- b) Fruitbomen of windschermen om boomgaarden;
- c) Naaldbomen bedoeld als kerstbomen indien niet ouder dan 20 jaar;
- d) Kweekgoed;
- e) Uit populieren of wilgen bestaande wegbeplantingen, beplantingen langs waterwegen en eenrijige beplantingen langs landbouwgronden;
- f) Het dunnen van een houtopstand;
- g) Het uit populieren, wilgen, essen of elsen bestaande beplantingen die kennelijk zijn bedoeld voor de productie van biomassa (onder specifieke voorwaarden).

Voor houtopstanden groter dan 1.000 m² is veelal sprake van overlap met de gemeentelijke Algemene Plaatselijke Verordening (APV). De mate van overlap kan per gemeente verschillen en is dus maatwerk. Toetsing aan de APV valt buiten de scope van de Natuurtoets. Voor houtopstanden die zijn beschermd in de Wnb geldt een meldingsplicht bij voorgenomen velling, en in principe tevens een herplantplicht. Herplant wordt in principe ter plekke ingevuld. Onder voorwaarden kan herplant ook elders worden gerealiseerd.

3 Methodiek

Dit hoofdstuk beschrijft de methodiek die gehanteerd wordt tijdens het bureauonderzoek ([paragraaf 3.2](#)) en gedurende het terreinbezoek ([paragraaf 3.3](#)) van voorliggende Natuurtoets. In [paragraaf 3.4](#) wordt aangeduid hoe deze gegevens leiden tot een conclusie.

3.1 Algemeen

Het onderzoek naar het voorkomen van beschermde soorten en ligging van beschermde gebieden is opgebouwd uit twee onderdelen:

1. Bureaustudie naar waarnemingen van beschermde soorten uit het (recente) verleden en ligging van beschermde gebieden in de invloedssfeer van het plan;
2. Terreinbezoek naar de (mogelijke) aanwezigheid van beschermde soorten.

3.2 Bureauonderzoek

Afbakening beschermde soorten

In het bureauonderzoek wordt specifiek gekeken naar soorten uit de Vogelrichtlijn (artikel 3.1), soorten van de Habitatrichtlijn (artikel 3.5) en 'andere' beschermde soorten (artikel 3.10). Bij vogels zal met name speciale aandacht geschonken worden aan soorten die in het plangebied een essentieel leefgebied kunnen hebben. Voorgenoemde soorten zijn in Nederland zeldzaam of hebben een Europese bescherming (Habitatrichtlijn bijlage IV-soorten, bijlage II Verdrag van Bern en bijlage I Verdrag van Bonn) en moeten worden getoetst op voorkomen en het projecteffect. Treden effecten op, of worden verbodsbepalingen overtreden, dan zijn er maatregelen nodig om deze effecten te voorkomen, verzachten of te compenseren om te voldoen aan de Wnb.

Een aantal soorten is door de provincies vrijgesteld en zijn opgenomen in provinciale vrijstellingen (zie tabel B en C in de bijlage). Deze zijn niet meegenomen in deze toetsing. Deze soorten zijn zodanig algemeen in de provincie dat de gunstige staat van instandhouding niet in het geding komt bij het voorliggende project. Wel geldt de algemene zorgplicht. Door het uitvoeren van een aantal zorgplicht gerelateerde maatregelen, wordt voldaan aan de zorgplicht en kan de gunstige staat van instandhouding worden gegarandeerd. Hierbij kan gedacht worden aan het rekening houden met de kwetsbare seizoenen van deze soorten en de manier van werken (zoals het aanhouden van vaste rijroutes en het zorgen voor vluchtmogelijkheden voor de soorten).

Bronnen

Om een beeld te krijgen van de verspreiding en (mogelijk) voorkomen van beschermde soorten in en rond het plangebied, is de Nationale Databank Flora en Fauna (NDFF) geraadpleegd. Hierbij is nagegaan of er in de periode 2014-2019 beschermde soorten zijn aangetroffen in of nabij het plangebied. Daarnaast zijn indien relevant ook regionale bronnen en atlassen gebruikt, namelijk de Floron verpreidingsatlas. Deze atlassen maken veelal gebruik van atlasblokken (5 x 5 kilometer). De soortgegevens hebben daarom betrekking op de regio en niet specifiek op het plangebied. Aan de hand van de resultaten van de bureaustudie is een inschatting gemaakt of de betreffende soorten in het plangebied voor zouden kunnen komen.

Naast de bronnen met soortinformatie, is voor het bepalen van de ligging van beschermde gebieden gebruik gemaakt van de gebiedendatabase op de website van het Ministerie van EZK of provinciale digitale atlassen. Om inzicht te krijgen in de ligging van het plangebied t.o.v. van het NNN is de provinciale website geraadpleegd

3.3 Terreinbezoek

Naar aanleiding van de uitkomsten van voorgenoemde bureaustudie is middels een terreinbezoek bepaald in hoeverre de aanwezigheid van beschermde soorten aannemelijk gesteld kan worden op basis van aanwezig geschikt habitat. Naast directe waarnemingen kan dan aan de hand van de aangetroffen biotopen een beeld worden geschetst van de verwachte aanwezige beschermde soorten. Dit is noodzakelijk omdat enkele seizoensgebonden soorten flora en fauna mogelijk niet kunnen worden waargenomen. Aan de hand van het aangetroffen biotoop en habitatvoorkeur(en) kunnen echter wel indicaties worden gegeven van het mogelijk voorkomen van deze soorten op de locatie. Het gaat hier om een deskundigenoordeel op basis van de fysieke gesteldheid van het terrein (biotopenonderzoek). Daarnaast zijn de aangetroffen belangwekkende soorten opgetekend.

Op 19 november 2019 is vanaf circa 13:00 uur een terreinbezoek uitgevoerd door een deskundig ecoloog van Antea Group bij bewolkt weer met een temperatuur van circa 9 °C. Tijdens het terreinbezoek is het plangebied te voet belopen en zijn de bomen bekeken met een verrekijker.

3.4 Effectbeoordeling en advies vervolgtraject

Aan de hand van de bevindingen uit het bureauonderzoek en de resultaten van het verkennend terreinbezoek kan worden bepaald of het plan uitvoerbaar is, of een vervolgonderzoek nodig is om beschermde soorten uit te sluiten en om te bepalen wat de effecten zijn. Tevens kan worden geadviseerd over de te volgen procedure inzake de natuurwetgeving.

4 Resultaten

In [paragraaf 4.1](#) wordt allereerst een gebiedsbeschrijving van het plangebied gegeven. Vervolgens wordt in [paragraaf 4.2](#) in gegaan op de resultaten van de in het gebied aanwezige of verwachte beschermde soorten (uiteenzetting van de resultaten van de bureaustudie en het terreinbezoek), waarna in [paragraaf 4.3](#) de ligging van gebieden beschermd in het kader van de Wet natuurbescherming en het NNN in de omgeving van het plangebied aangegeven wordt.

4.1 Gebiedsbeschrijving

Het plangebied ligt ten noorden van de A58 en aan de zuidkant van een bestaande woonwijk te Etten-Leur in de Provincie Noord-Brabant. Ten zuiden van het plangebied ligt een groenstrook waarna de A58 is gelegen. Ten westen sluit het terrein aan op een park. Aan de oostkant van het terrein ligt een grote tuin afgescheiden met een groene rand. Het gebied wordt met bomenrijen in drie percelen gedeeld. Deze bomen betreffen vooral tamme kastanjes. Daarnaast groeien er eik, beuk en verschillende heesters. Naast het middelste perceel is een veldje met dieren (o.a. geiten en kippen) wat omheind is met lage hekken. Tussen de twee achterste percelen is nog een greppel van ongeveer twee meter diep, welke begroeid is met varens en mossen. De percelen zijn begroeid met verruigd grasland. Er is al een tijdje niet gemaaid. In Figuur 4.1 is een impressie gegeven van het projectgebied.





Figuur 4.1. Impressie van het plangebied.

4.2 Beschermde soorten

4.2.1 Resultaten bureauonderzoek

Uit de recente verspreidingsinformatie blijkt dat in of nabij het plangebied in het verleden diverse beschermde soorten zijn waargenomen (binnen een straal van 2,5 kilometer). Dit betreft de beschermde soorten genoemd in Habitatrichtlijn (bijlage IV onderdeel a en b) en de niet-vrijgestelde 'andere soorten' uit bijlage I (onderdeel a en b) van de Wet natuurbescherming alsook vogelsoorten met een jaarrond beschermd nest. De soorten zijn weergegeven in Tabel 4.1.

Tabel 4.1. Overzicht van waargenomen beschermde soorten in de omgeving van het plangebied (met een straal van 2,5km) die in het NDFD door derden zijn ingevoerd. De soorten zijn in te delen in Habitatrichtlijn (HR), lijsten A en B behorende bij artikel 3.10 en vogelsoorten met een jaarrond beschermd nest (JRB) en zijn aangegeven met een 'X' (NDFD, 2014-2019).

Soortgroep	Soort	JRB	HR	A/B
Vogels met een jaarrond beschermd nest*	Buizerd	X		
	Gierzwaluw	X		
	Huismus	X		
	Roek	X		
Zoogdieren	Bunzing			X
	Eekhoorn			X
	Vleermuizen**		X	
Amfibieën	Geen waarnemingen			
Reptielen	Geen waarnemingen			
Insecten - Dagvlinders	Grote vos			X
Insecten - Libellen	Geen waarnemingen			
Vissen	Geen waarnemingen			
Planten	Knolspirea			X
Overige soortgroepen	Geen waarnemingen			

*Categorie 5: de afweging of er sprake is van een jaarrond beschermd nest uit categorie 5 wordt gemaakt bij de beschrijving van de resultaten van het terreinbezoek (paragraaf 4.2.2).

**Vleermuizen: gewone dwergvleermuis, laatvlieger en gewone grootoorvleermuis.

Op basis van de verspreidingsgegevens van een soort, in combinatie met kennis van de terreingeschiktheid voor deze soorten, is vervolgens nagegaan of het plangebied een functie vervult voor (onder andere) deze soorten en of effecten aan de orde zijn. De bevindingen worden in paragraaf 4.2.2 uiteengezet.

4.2.2 Resultaten terreinbezoek - ecologische bevindingen

Op basis van het bureauonderzoek en het terreinbezoek wordt per soortgroep ingegaan op de eventuele (kans op) aanwezigheid van beschermde soorten in het plangebied.

Afbakening relevante soorten

Aangezien het plangebied een beperkte omvang heeft, grotendeels gecultiveerd is, niet aansluit op grote natuur(lijke)gebieden, in een verstoorde omgeving ligt, geen open water bevat, zijn niet alle biotoop-kritische (sub)soortgroepen relevant. Zo zijn er onder andere op basis van het terreinbezoek geen effecten (overtredingen van verbodsbepalingen uit de Wnb) aan de orde op de beschermde (sub)soortgroepen: (land/water)zoogdieren (das en bever), libellen, reptielen, amfibieën, vissen, en overige soortgroepen (kevers, kreeftachtigen, weekdieren, mieren en slakken). Er is voor deze soort(groep)en geen essentieel leefgebied in het plangebied. Effecten zijn op voorhand uitgesloten.

De overige soortgroepen worden hierna beschreven: **vogels, zoogdieren** (vleermuizen, bunzing en eekhoorn), **vlinders** en **flora**.

Vogels

Soorten met jaarrond beschermd nest (categorie 1 t/m 4)

Zoals blijkt uit de bureaustudie is een aantal vogelsoorten waargenomen in de omgeving van het projectgebied waarvan de broedplaatsen jaarrond beschermd zijn en waar bij verwijdering of aantasting van de vaste rust- en verblijfplaats altijd ontheffing moet worden aangevraagd.

Boombewonende soorten

Buizerd, Roek

De vegetatie in het plangebied biedt een geschikt broedbiotoop voor beide soorten. Tijdens het terreinbezoek zijn de bomen onderzocht op het voorkomen van nesten. Nesten zijn niet aangetroffen in het plangebied. Buizerd en Roek zijn ook niet waargenomen tijdens het terreinbezoek. Effecten zijn hiermee uitgesloten.

Gebouwbewonende soorten

Gierzwaluw, Huismus

De huismus en gierzwaluw zijn soorten die voornamelijk in gebouwen broeden. De huismus broedt over het algemeen in stedelijk gebied in uiteenlopende holtes, meestal onder of rondom dakpannen (BIJ12, 2017a). De gierzwaluw nestelt in (hoge) bebouwing in donkere holtes in ventilatieschachten, spleten in muren, onder dakpannen en in kerktorens (BIJ12, 2017b). In het plangebied zijn geen gebouwen aanwezig, hiermee zijn nestgelegenheden uitgesloten.

Soorten met mogelijk een jaarrond beschermd nest (categorie 5)

Daarnaast zijn er categorie 5-vogelsoorten, waarvan de nesten alleen jaarrond zijn beschermd als zwaarwegende feiten of ecologische omstandigheden dat rechtvaardigen.

De aangetroffen holtes in de bomen zijn geschikt voor nesten van soorten als verschillende spechten, boomklever of boomkruiper. Deze soorten zijn ook uit de bureaustudie naar voren gekomen. Tijdens het terreinbezoek zijn deze soorten niet waargenomen. Het voorkomen van deze soorten kan op voorhand niet worden uitgesloten. Tijdens het terreinbezoek zijn mezensoorten waargenomen. Jaarronde bescherming van nesten van categorie 5 vogels is vereist wanneer er in de omgeving geen andere mogelijkheden bestaan voor deze soorten om nesten te bouwen. En/of als er essentieel leefgebied verloren gaat die in de omgeving niet aanwezig is. Er zijn in de omgeving van het plangebied voldoende nestgelegenheden en leefgebied aanwezig. De genoemde soorten komen ieder jaar terug op het nest maar hebben in principe voldoende veerkracht om een nieuw nest te maken. Er zijn, zoals hierboven genoemd,

geen zwaarwegende feiten of ecologische omstandigheden die jaarronde bescherming rechtvaardigen.

Algemene vogelsoorten (artikel 3.1)

De vegetatie in het plangebied biedt een geschikt broedbiotoop voor algemeen voorkomende soorten. Tijdens het terreinbezoek zijn merel, houtduif, roodborst, kauw, winterkoninkje e.d. waargenomen. Tevens zijn nesten van algemeen voorkomende broedvogels waargenomen.

Zoogdieren

Vleermuizen

Bij het amoveren van bebouwing en het kappen van vooral oudere bomen dient te allen tijde rekening te worden gehouden met de mogelijke aanwezigheid van vleermuizen. Gebouwbewonende vleermuizen verblijven met name in spouwmuren, onder dakbetimmering, achter boeiborden of op zolders. Boombewonende vleermuizen verblijven in gaten, hopen of scheuren van voornamelijk grote bomen.

Uit de bureaustudie komt naar voren dat er in de omgeving van het plangebied vleermuizen (gewone dwergvleermuis en laatvlieger) zijn waargenomen. Het gaat hier om twee gebouwbewonende vleermuizen. In het plangebied is geen bebouwing aanwezig. Verblijfplaatsen van gebouwbewonende soorten is hiermee uitgesloten. In de nabije omgeving van het plangebied is wel bebouwing aanwezig.

De lijnvormige elementen kunnen gebruikt worden als vliegroute en/of als foerageergebied. In het plangebied zijn lijnvormige elementen aanwezig in de vorm van bomenrijen. Het gebruik van deze bomenrijen als vliegroutes/foerageergebied kan niet worden uitgesloten.

Uit de bureaustudie komt naar voren dat in de omgeving van het plangebied boombewonende vleermuizen (gewone grootoorvleermuis) zijn waargenomen. Boombewonende vleermuizen verblijven in gaten, hopen of scheuren van voornamelijk grote bomen. De bomen in het plangebied zijn nauwkeurig afgezocht op het voorkomen van hopen of gaten. Er zijn holtes en gaten aangetroffen die mogelijk geschikt kunnen zijn voor boombewonende vleermuizen. Zie ook figuur 4.2.

Gevolgen van het plan op deze soorten wordt in Hoofdstuk 5 behandeld.

Overige (land)zoogdieren

Bunzing (wezel en hermelijn)

Uit de bureaustudie komt de bunzing naar voren. De bunzing, vormt samen met de wezel en hermelijn, de kleine marterachtigen, welke beschermd (art. 3.10) zijn in de provincie Noord-Brabant. De bunzing, wezel en hermelijn komen voor in allerlei verschillende landschapstypen, maar vooral in een kleinschalig landschap met voldoende schuilmogelijkheden en water in de buurt. Er zijn geen kleine marterachtigen waargenomen tijdens het terreinbezoek. Echter het plangebied voldoet wel aan de eisen die kleine marterachtigen (met name bunzing en wezel) aan hun leefgebied stellen. Het biotoop is geschikt en er zijn voedselbronnen (o.a. wilde konijnen en kippen in de kinderboerderij) aanwezig (zie Figuur 4.2). Het terrein ligt wel geïsoleerd ten aanzien van andere natuurlijke gebieden. De A58 vormt een obstakel naar meer landelijk gebied. Daarnaast is het plangebied niet afgesloten voor betreding en ligt het langs een wandelpad. Hierdoor kunnen honden het gebied betreden. Voor de wezel, die overdags ook actief is, is dit gebied daarmee te risicovol. Door het ontbreken van water is het plangebied voor de hermelijn onvoldoende geschikt. De bunzing is een wat groter dier en kan zich makkelijk wat verder verplaatsen. De kans op voorkomen van wezel en hermelijn is hiermee uitgesloten. Voorkomen van de bunzing kan niet zonder meer worden uitgesloten.

In hoofdstuk 5 wordt ingegaan op de effecten van het voornemen op de bunzing.

Eekhoorn

De eekhoorn of verblijfplaatsen van de eekhoorn zijn niet waargenomen tijdens het veldwerk. Eekhoorns leven voornamelijk in naaldbossen en gemengde bossen waar naaldbomen dominant zijn. Zij leven van vruchten en zaden. Het plangebied biedt leefgebied aan de eekhoorn.

In hoofdstuk 5 wordt ingegaan op de effecten van het voornemen op de eekhoorn.



Figuur 4.2: Overzicht van waargenomen sporen en mogelijke verblijfplaatsen in plangebied

Vlinders

Uit de bureaustudie komt naar voren dat grote vos is waargenomen in de omgeving van het plangebied. Grote vos legt eitjes in holtes van o.a. loofbomen. Deze bomen zijn in het plangebied aanwezig. Hun habitat is voornamelijk te vinden in vochtige, open bossen, bosranden, boomgaarden en andere plekken met grote vrijstaande bomen. Zij gebruiken vooral iep, maar

ook zoete kers en sommige wilgensoorten als waardplant. De grote vos voedt zich met sap van bloedende bomen, rottend fruit of druppels honingdauw. Wanneer de grote vos overwinterd heeft, drinkt hij vooral nectar van bloeiende wilgen. Deze bomen zijn niet tot nauwelijks aanwezig in het plangebied.

Gezien de specifieke eisen die deze beschermde vlinder aan het leefomgeving stelt, is het leefgebied ongeschikt voor het voorkomen van deze soort. Voorkomen van de grote vos is hiermee uitgesloten.

Flora

Uit de bureaustudie komt knolspirea als waargenomen soort naar voren. Knolspirea is een zeer zeldzaam voorkomende soort in Nederland. Knolspirea groeit op zonnige, matig voedselarme tot matig voedselrijke, niet bemeste, vrij droge tot vochtige, neutrale, vaak kalkhoudende, stikstofarme leem-, löss- en mergelbodems met een wisselende waterstand. Ze groeit in kalkgraslanden, op heiden op basische rotsbodems, in bermen en in boszomen. Tevens is het een tuinplant (bron: verspreidingsatlas). Bij nadere bestudering van de waarnemingslocatie (uit NDFF) is te zien dat het zeer waarschijnlijk om een waargenomen tuinplant gaat. Zie onderstaande Figuur 4.3 met locatie waarneming.

Tijdens het terreinbezoek is gelet op het voorkomen van bijzondere en beschermde flora. De percelen zijn begroeid met verruigd grasland met o.a. akkerdistel, veldzuring, zevenblad en brandnetels, berenklauw, sint-janskruid, Japanse duizendknoop en kruipende boterbloem. Deze planten duiden op voedselrijkdom en verstoring. Tijdens het terreinbezoek zijn geen beschermde plantensoorten aangetroffen. Deze worden gezien het sterk verstoorde en verruigde karakter van het plangebied en de biotoop-specifieke eisen die deze planten aan hun standplaats stellen, ook niet verwacht. Voorkomen van deze soorten zijn uitgesloten.

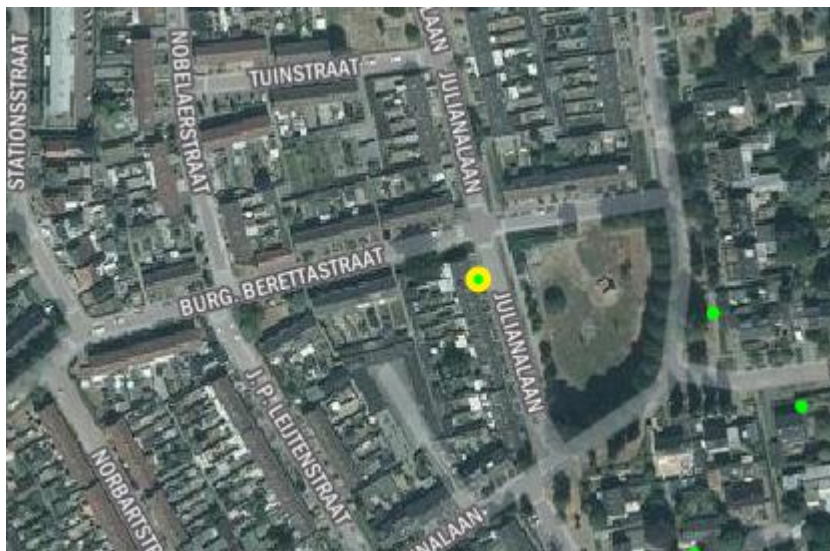

Figuur 4.3: Waarneming Knolspirea in een achtertuin (Bron: NDFF).

4.2.3 Samenvatting beschermde soorten

Uit het terreinbezoek is gebleken dat de soorten weergegeven in Tabel 4.2 en die een beschermde status hebben in de Wet natuurbescherming mogelijk voor kunnen komen in het plangebied. In hoofdstuk 5 wordt nader op deze soorten in gegaan.

Tabel 4.2. Mogelijk aanwezige beschermde soorten in het plangebied.

Soort	Beschermingsregime	Aanwezigheid	Toelichting
Zoogdieren Vleermuizen	Artikel 3.5	Nog onduidelijk	Bomen geschikte verblijfplaatsen en vliegroutes/foerageergebied
Zoogdieren Eekhoorn	Artikel 3.10	Mogelijk	Foerageergebied
Kleine marterachtigen (bunzing)	Artikel 3.10	Mogelijk	Mogelijke verblijfplaatsen en foerageergebied
Vogels Algemene broedvogels	Artikel 3.1	Ja	Plangebied is geschikt voor het voorkomen van nesten en verblijfplaatsen van algemene broedvogels

4.3 Beschermde gebieden

4.3.1 Natura 2000-gebieden

Het plangebied ligt niet in Natura 2000-gebied. Het dichtstbijzijnde Natura 2000-gebied Ulvenhout ligt op circa 11,2 kilometer afstand ten oosten van het plangebied. Ten noorden op ongeveer 17,5 kilometer afstand ligt de Biesbosch (zie Figuur 4.4).

Het Ulvenhoutse bos is aangewezen voor de volgende habitattypen:

H9120 Beuken-eikenbossen met hulst;

H9160A Eiken-haagbeukenbossen;

H91E0C Vochtige alluviale bossen (beekbegeleidende bossen).

Deze habitattypen zijn gevoelig voor vermesting en verzuring door stikstofdepositie uit de lucht.

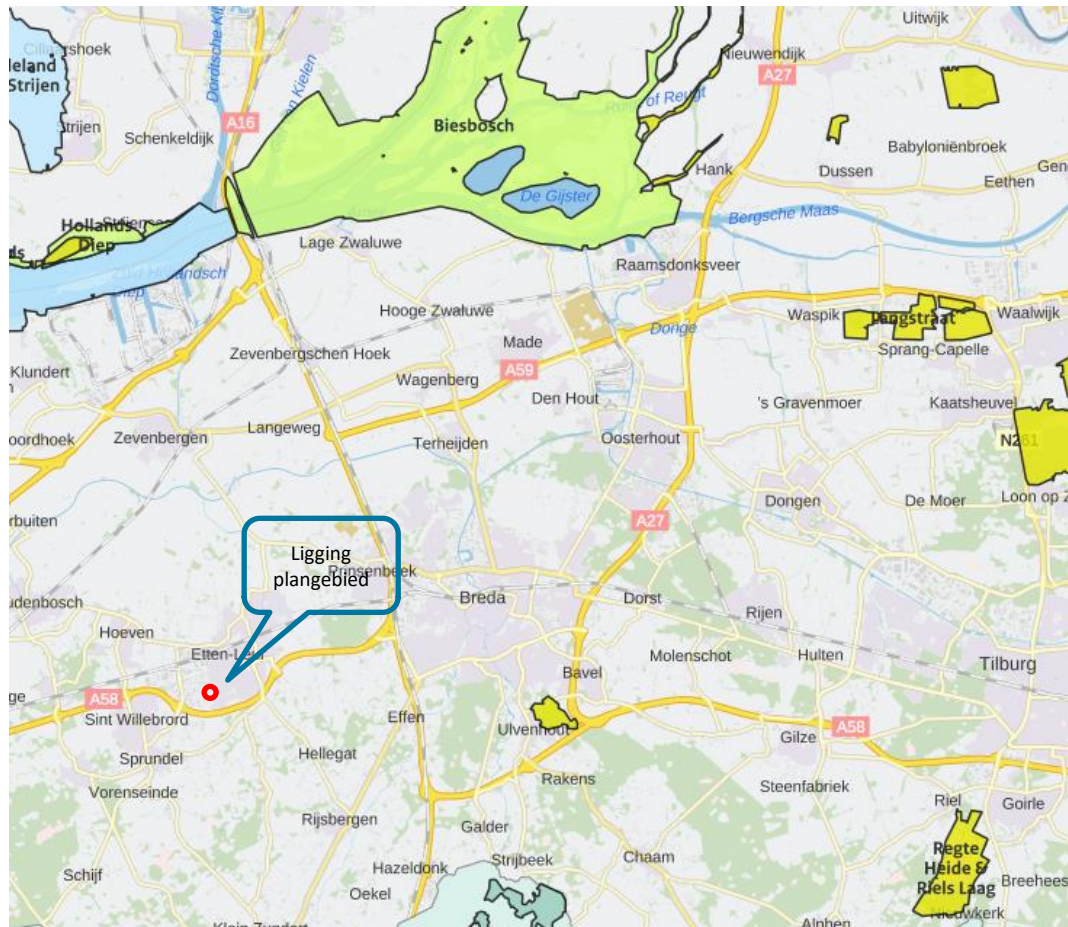

Figuur 4.4: Kaartje met Natura-2000 gebieden in omgeving van het plangebied Bron: Aerials Calculator.

4.3.2 Natuurnetwerk Nederland

In het plangebied is geen NNN-gebied aanwezig. Het dichtstbijzijnde NNN-gebied is op circa 950 meter ten zuiden van het plangebied gelegen. Dit betreft Natuurbeheertype Droog bos met productie (N16.03) aan de andere kant van de A58 (zie Figuur 4.5).

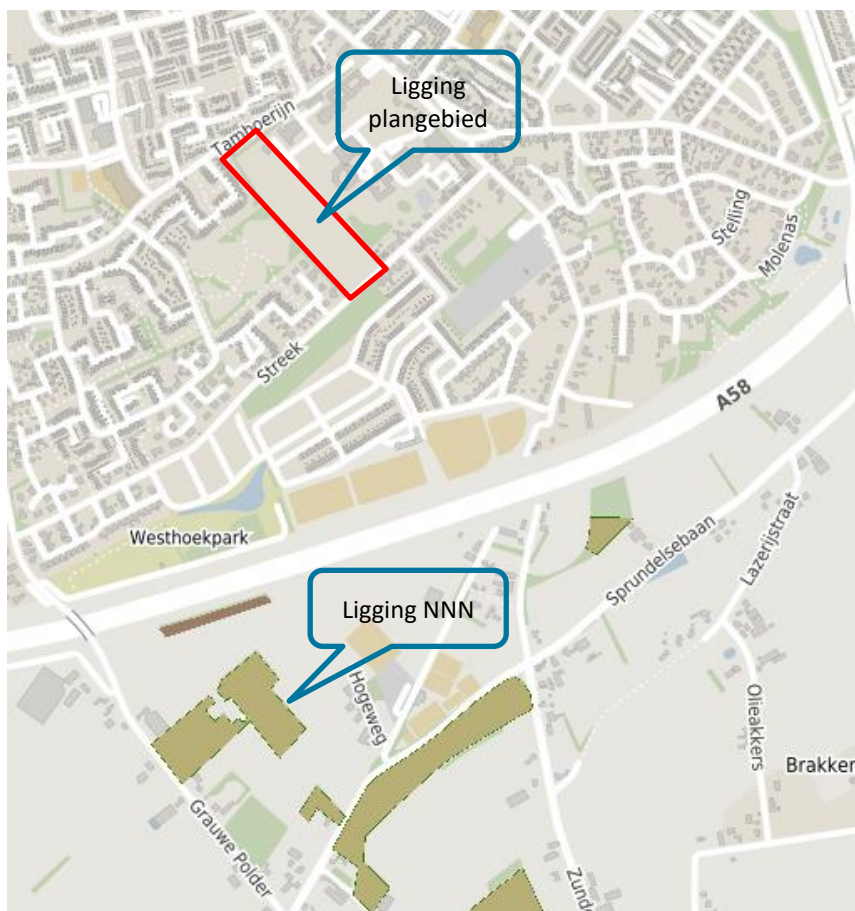

Figuur 4.5: Plangebied t.o.v. NNB Bron: www.kaartbank.brabant.nl/viewer/app/natuurbeheerplan.

4.3.3 Bescherming van houtopstanden

In het plangebied staan twee oude bomenrijen die de percelen van elkaar scheiden. Deze bomen zijn de restanten van een oud houtproductiebos en bestaan vooral uit tamme kastanjes. Tevens zijn eiken en beuken aanwezig. Tijdens het terreinbezoek is het opgevallen dat de tamme kastanjes veel holtes hebben. De bomen zijn niet allemaal in goede staat. De holtes bieden mogelijke verblijfplaatsen aan verschillende soorten (zoals vleermuizen en spechten).

De bomen zijn gelegen binnen de bebouwde kom van de gemeente Etten-Leur. Met het realiseren van het plan worden deze bomen waarschijnlijk gekapt. In het schetsontwerp (zie Figuur 1.2) zijn deels bomen opgenomen die behouden blijven en deels nieuw te planten bomen. Echter in dit stadium van de planvorming is nog niet voldoende duidelijk welke bomen er precies gekapt gaan worden.

De in het plangebied voorkomende bomen staan op de bomenlijst van de gemeente Etten-Leur aangemerkt als "losse beschermde bomen, particulier". Dit betekent dat de regels uit de APV van de gemeente Etten-Leur leidend zijn voor het verkrijgen van een kapvergunning. De bomen vallen niet onder beschermde status van de Wet natuurbescherming.

De volgende regels zijn van toepassing:

De Algemene Plaatselijke Verordening, zoals de gemeenteraad die heeft vastgesteld, bepaalt (artikel 4:11) dat het verboden is zonder omgevingsvergunning van het bevoegd gezag, een houtopstand te vellen of te doen vellen die is vermeld op de beschermde bomenlijst. Onder vellen wordt mede verstaan rooien, met inbegrip van verplanten, alsmede het verrichten van

Natuurtoets

Houtproductiebos Etten-Leur
projectnummer 0457157.100
19 december 2019 revisie 00
Maas-Jacobs Vastgoed B.V.



handelingen die de dood of ernstige beschadiging of ontsiering van een houtopstand tot gevolg kunnen hebben. Ook bomen die zijn geplant in het kader van een herplantplicht zijn beschermd. Voor de velling van een op deze lijst geregistreerde houtopstand moet een omgevingsvergunning worden aangevraagd.

5 Toetsing

In [paragraaf 5.1](#) is de effectbepaling van het plan gegeven. In [paragraaf 5.2](#) worden de werkzaamheden getoetst aan de soortenbescherming (Wnb). Indien vervolgstappen aan de orde zijn, is dit aangegeven in een tekstkader. In [paragraaf 5.3](#) wordt het plan getoetst aan het beschermingsregime van het NNN-gebied en de Wet natuurbescherming (Wnb).

5.1 Effectbepaling plan

De volgende biotopen worden beïnvloed door het voornemen:

- De bomen worden deels gekapt;
- De graspercelen worden vergraven en bebouwd.

5.2 Toetsing effect op beschermde soorten

Uit het terreinbezoek is gebleken dat het plangebied een potentieel geschikt biotoop biedt voor vleermuizen, bunzing en eekhoorn (zie ook Tabel 4.2). Om deze reden is er enkel op deze soortgroepen een potentieel effect aan de orde. De onderstaande effectbeoordeling richt zich alleen op deze soort(groep)en. Overige beschermde soorten zijn uitgesloten en ondervinden geen effect van het voornemen.

5.2.1 Vogels

Algemene broedvogels

Alle in gebruik zijnde nesten van vogelsoorten in Nederland zijn beschermd onder de Wet natuurbescherming (artikel 3.1). Met de meeste broedvogels kan echter in het algemeen relatief eenvoudig rekening worden gehouden door eventuele (kap)werkzaamheden niet uit te voeren in de broedtijd (circa maart tot en met juli²) en indien concrete broedgevallen aanwezig zijn. Op deze wijze zijn geen belemmeringen vanuit de Wet Natuurbescherming aan de orde.

Zo kunnen in het plangebied nesten gebouwd worden door (algemeen voorkomende) soorten met name in opgaande vegetatie). Indien nesten aanwezig zijn mogen deze tijdens de broedperiode (en wanneer deze in gebruik zijn) niet verwijderd of verstoord worden.

Indien het niet mogelijk is om buiten het broedseizoen om te werken dan dient het plangebied (waar de werkzaamheden plaatsvinden) vóór het broedseizoen ongeschikt gemaakt te worden voor (broed)vogels. Mocht dit niet mogelijk zijn dan dient vooraf aan de werkzaamheden het plangebied gecontroleerd te worden op de aanwezigheid van broedvogels door een erkend ecooloog. Indien vastgesteld wordt dat sprake is van actuele broedgevallen binnen het plangebied dan worden locatiespecifieke maatregelen voorgesteld en/of wordt het plangebied niet vrijgegeven en dienen de werkzaamheden uitgesteld te worden totdat het nest niet meer in gebruik is.

² Voor het broedseizoen wordt in het kader van de wet geen standaardperiode gehanteerd. Het broedseizoen is afhankelijk van klimatologische omstandigheden; dit houdt in dat het seizoen eerder dan wel later van start kan gaan en eerder dan wel later kan eindigen. Van belang is of er broedgevallen aanwezig zijn.

5.2.2 Zoogdieren

Beschermingsregime soorten Habitatrictlijn (artikel 3.5)

Vleermuizen

Op basis van de bureaustudie komen boombewonende vleermuizen voor in de omgeving van het plangebied. In het plangebied zijn diverse bomen aangetroffen met holten en gaten, die geschikt kunnen zijn als verblijfplaats voor vleermuizen.

Vleermuizen zijn beschermde soorten en staan vermeld in bijlage IV van de Habitatrictlijn. In het kader van de Wet natuurbescherming is daarom een aantal verbodsbepalingen ten aanzien van vleermuizen neergelegd die in principe niet overtreden mag worden door onder andere een ruimtelijke ontwikkeling. Daarnaast zijn mogelijk ook essentiële foerageergebieden en vliegroutes van vleermuizen aanwezig in het plangebied.

Indien daadwerkelijk verblijfplaatsen aanwezig zijn, of indien er vliegroutes/foerageergebied aanwezig zijn en deze bomen worden gekapt, is dit afhankelijk van de ingreep (zonder aanvullende maatregelen) in overtreding met de wet. Een dergelijke aantasting, verstoring of vernietiging is in strijd met de Wet natuurbescherming.

Het gebruik van het plangebied wordt inzichtelijk gemaakt door het uitvoeren van nader onderzoek (volgens het vleermuisprotocol (2017) en op de juiste tijdstippen). Om die reden is nader onderzoek naar gebruik van de bomen, beschutte deelgebieden en lijnvormige elementen door vleermuizen noodzakelijk.

Nader onderzoek vleermuizen

Om te bepalen of eventuele verbodsbepalingen van de Wet natuurbescherming overtreden worden, is inzicht noodzakelijk in het daadwerkelijke gebruik en de functie van het plangebied voor de vleermuizen. Dit dient onderzocht te worden aan de hand van het meest recente vleermuisprotocol uit 2017. Vleermuizen gebruiken hun leefgebied door het jaar heen op verschillende manieren. Daarom is het nodig om het plangebied verspreid over het actieve seizoen van de soorten (tussen april en oktober) te bezoeken. Enkele bezoeken zijn nodig in de periode mei – augustus én enkele bezoeken zijn noodzakelijk in de periode augustus – september/oktober.

Vooralsnog is onduidelijk welke functies in het plangebied aanwezig kunnen zijn. Derhalve dient zowel in de zomer- en kraamperiode (mei – half augustus) als in de paarperiode (half augustus - september/oktober) onderzoek gedaan te worden.

De (potentiële) verblijfplaatsen mogen in de regelen van de Wet natuurbescherming niet zonder inzicht in het gebruik aangetast worden.

Indien vaste rust- en verblijfplaatsen van vleermuizen in het plangebied aanwezig blijken te zijn, hoeft dit vooralsnog geen belemmering te zijn voor de uitvoerbaarheid van het bestemmingsplan, aangezien soortspecifieke maatregelen te combineren zijn met de nieuwe bestemming in, of in de directe omgeving van het plangebied. Het betekent wel dat voorafgaand aan de werkzaamheden ten behoeve van de ontwikkelingen in het plangebied voorwaarden worden gesteld (en zijn uitgevoerd) aan de wijze en periode van de werkzaamheden en het opnemen/integreren van voorzieningen zoals vleermuiskasten.

Wanneer bekend is welke houtopstanden verwijderd dienen te worden, kunnen deze houtopstanden worden onderzocht.

Ontheffing aanvragen

Indien daadwerkelijk vliegroutes, foerageergebied en/of verblijfplaatsen aanwezig zijn in de bomen dan dient een ontheffingsprocedure doorlopen te worden. Daadwerkelijke verblijfplaatsen mogen niet zonder ontheffing en maatregelen aangetast worden. Een dergelijke procedure kan enkel doorlopen worden als volgens het geldende vleermuisprotocol onderzoek is gedaan.

De werkzaamheden in het plangebied waar eventuele vleermuisverblijfplaatsen in zitten, kunnen enkel uitgevoerd worden indien hiervoor een ontheffing Wet natuurbescherming is verleend door de Provincie Noord-Brabant. Bij een ontheffingsaanvraag wordt door het bevoegd gezag getoetst of de soort niet onnodig wordt geschaad en of er voldoende maatregelen getroffen worden. Wanneer het bevoegd gezag akkoord is met de werkwijze omtrent de kap en vleermuizen, wordt een ontheffing (vaak onder voorwaarden) verleend. Een dergelijke procedure neemt circa 20 weken in beslag. Daarboven op komt een periode van 6 weken waarin de ontheffing ter inzage ligt en waarin bezwaar gemaakt kan worden.

Verwacht wordt dat na afronding van het soortspecifieke onderzoek het bestemmingsplan in procedure wordt gebracht. Te zijner tijd is duidelijk of er soorten aanwezig zijn en of het bestemmingsplan uitvoerbaar is op het gebied van ecologie. Wanneer er soorten aanwezig zijn waarbij kan worden voldaan aan de volgende voorwaarden dan is het plan naar verwachting uitvoerbaar:

- het plan is locatie-gebonden (er zijn geen alternatieven);
- er een belang is voor meer woonegelegenheden;
- er zijn maatregelen voor de soorten te nemen zodat de gunstige staat van instandhouding nooit in het geding komt.

Alternatieve verblijfplaatsen aanbieden

Wanneer verblijfplaatsen van vleermuizen aangetast worden bij kap, dienen alternatieve (tijdelijke) verblijfplaatsen in de nabijheid te worden aangeboden. Afhankelijk van de functie van de verblijfplaats, moeten verschillende alternatieven aangeboden worden (zo is een alternatief kraamverblijf anders van aard dan een alternatief zomerverblijf).

Gewenningstijd

Ook is er sprake van een gewenningstijd. Dat is de tijd dat de oorspronkelijke verblijfplaats en de alternatief aangeboden voorzieningen tegelijkertijd in het gebied aanwezig moeten zijn. Dit kan oplopen van drie tot zes maanden gewenningstijd. Vaak gelden enkel de actieve maanden van vleermuizen (april-oktober) als gewenningstijd.

Normaliter worden de alternatieve voorzieningen na afloop van het vleermuisonderzoek aangeboden, aangezien dan bekend is of/ welke en hoeveel voorzieningen aangeboden moeten worden. Afhankelijk van de planning van het voornemen kan hier tijdens het nader onderzoek een schatting van gemaakt worden en kunnen kasten indien gewenst ook parallel aan het nader onderzoek worden opgehangen.

Vliegroute/foerageergebied

Langs bomen en hoge vegetatie is niet zonder nader onderzoek uit te sluiten of deze gebruikt worden als vliegroute en foerageergebied. Indien daadwerkelijk foerageergebied en vliegroutes aanwezig zijn en deze worden verwijderd, dan verliezen deze elementen hun functie voor de vleermuizen. Een dergelijke aantasting, verstoring en vernietiging is in strijd met de Wet natuurbescherming (artikel 3.5, lid 4). Indien essentiële vliegroutes en foerageergebieden aanwezig zijn, dient dit in het nieuwe ontwerp gecompenseerd te worden.

Door de mitigerende maatregelen hoeft het voorkomen van vleermuizen geen belemmering te vormen voor het verkrijgen van een ontheffing.

Concluderend: de soortbescherming uit de Wet natuurbescherming vormt geen belemmering voor het vaststellen van het plan wat betreft vleermuizen.

Bunzing

In de provincie Noord-Brabant zijn de kleine marterachtigen (bunzing, hermelijn en wezel) niet vrijgesteld en dus beschermd volgens de Wnb (artikel 3.10). Het plangebied is met zijn huidige inrichting geschikt voor verblijfplaatsen van de bunzing. De structuren verdwijnen deels in het voorgenomen plan, waardoor hier mogelijk beschermde verblijfplaatsen en/of functioneel leefgebied verloren gaan. Bunzing wordt verwacht vanwege de biotoopeigenschappen die aanwezig zijn in het plangebied.

Om inzicht te krijgen of deze soorten aanwezig zijn in het plangebied wordt geadviseerd onderzoek uit te voeren (zie tekstkader hieronder).

Nader onderzoek

Nader onderzoek kleine marterachtigen.

Een nader onderzoek dient te worden uitgevoerd volgens de werkwijze beschreven in de Handreiking kleine marterachtigen (Provincie Noord-Brabant). In de Handreiking Kleine Marters in relatie tot soortbescherming zijn verschillende methoden voor het waarnemen van kleine marterachtigen beschreven.

Het onderzoek kan worden uitgevoerd in de periode tussen april en augustus of in de periode tussen september en maart. Een onderzoek duurt zes weken.

Wanneer uit het nader onderzoek blijkt dat kleine marterachtigen voorkomen in het plangebied kunnen de voorgenomen activiteiten leiden tot verbodsovertredingen van de Wnb artikel 3.10. Om dit te voorkomen moet een mitigatieplan worden opgesteld door een deskundig ecooloog en vervolgens dient een ontheffingsaanvraag met het plan voor de mitigerende maatregelen te worden ingediend bij de omgevingsdienst Brabant Noord. Door de mitigerende maatregelen hoeft het voorkomen van kleine marterachtigen geen belemmering te vormen voor het verkrijgen van een ontheffing.

Concluderend: de soortbescherming uit de Wet natuurbescherming vormt geen belemmering voor het vaststellen van het plan wat betreft de kleine marterachtigen.

Eekhoorn

De eekhoorn is beschermd volgens artikel 3.10 van de Wnb. Tijdens het terreinbezoek zijn geen nesten aangetroffen die bescherming rechtvaardigen. Het plangebied biedt echter een geschikte biotoop voor de eekhoorn. Mogelijk gebruikt de eekhoorn het plangebied sporadisch als doorgangsgebied en foerageergebied. Er is echter geen sprake van essentieel leefgebied. Er treedt derhalve geen negatief effect op voor de eekhoorn met het voorgenomen plan.

5.3 Effecten op beschermde gebieden

5.3.1 Effecten op Natura 2000-gebieden

Uit de bureaustudie blijkt dat alle Natura 2000-gebieden op een afstand groter dan elf kilometer zijn gelegen. Het Natura 2000-gebied ligt buiten het invloedsgebied van het plan wat betreft verdroging of geluid- en lichtverstoring. De meeste verstoringseffecten zijn uit te sluiten. Enkel

kan een effect ontstaan als gevolg van stikstofdepositie (stikstof via de lucht reikt verder dan alle andere storingsfactoren).

Tot voor kort (29 mei 2019) kon een AERIUS-berekening worden uitgevoerd om het exacte effect te berekenen en de vervolgstappen binnen de Programma Aanpak Stikstof (PAS) te bepalen. Op 29 mei 2019 heeft de Raad van State echter uitspraak gedaan met betrekking tot de 'PAS'. Naar aanleiding van deze uitspraak kan de PAS niet langer worden gebruikt als basis voor het opzetten van een project en het verlenen van vergunningen voor projecten. Daarom zijn verdere stappen met betrekking tot stikstofdepositie voor het project maatwerk. Advies op maat is mogelijk op basis van een AERIUS-berekening (2019).

Als gevolg van het voornemen kunnen significante negatieve effecten op omliggende Natura-2000 gebieden niet met zekerheid worden uitgesloten.

Om de effecten te bepalen dient een AERIUS berekening (2019) te worden uitgevoerd om de stikstofdepositie in het plangebied inzichtelijk te maken.

Aan de hand van de uitkomsten van de AERIUS berekening kunnen vervolgstappen worden geadviseerd.

Zonder deze informatie kan niet met zekerheid gesteld worden dat de gebiedsbescherming de uitvoering van het plan niet belemmert. Een berekening m.b.v. AERIUS (2019) kan daarover uitsluitsel geven.

5.3.2 Effecten op het Natuurnetwerk Nederland (NNN)

Voor wat betreft de NNN is bij directe en indirecte aantasting sprake van vervolgstappen, waaronder compensatie. Er bevindt zich geen NNN binnen het plangebied. Er is van directe aantasting van de NNN dan ook geen sprake. In de omgeving van het plangebied liggen wel NNN-gebieden. Ook significant negatieve effecten op de wezenlijke kenmerken en waarden van de NNN in de nabijheid van het plan kunnen worden uitgesloten. De ontwikkeling in het plangebied heeft geen effect op de directe omgeving van het plangebied. Vanuit dit oogpunt zijn er voor NNN geen belemmeringen. Het NNN-beleid staat de uitvoering van het plan niet in de weg.

5.3.3 Bescherming van houtopstanden

De voorkomende bomen staan op de bomenlijst van de gemeente Etten-Leur aangemerkt als "losse beschermde bomen, particulier". Dit betekent de regels uit de APV van de gemeente leidend zijn voor het verkrijgen van een kapvergunning. Een kapvergunning dient te worden aangevraagd via het omgevingsloket.

Indien een houtopstand op de beschermde bomenlijst staat, betekent dit dat het verboden is om die zonder omgevingsvergunning van het bevoegd gezag te vellen of te laten vellen. Voor houtopstanden die op de beschermde bomenlijst staan, vergt het wel of niet verlenen van een omgevingsvergunning een bijzondere afweging van geval tot geval. Hiervoor is een aantal criteria vastgesteld.

Criteria voor het verlenen van een omgevingsvergunning voor een houtopstand op de beschermde bomenlijst zijn:

- de houtopstand is aantoonbaar levensbedreigend ziek en er is gevaar voor verspreiding hiervan (bijvoorbeeld iepziekte, kastanjebloedingsziekte);
- de houtopstand is aantoonbaar verminderd vitaal, waardoor gevaar voor de omgeving kan ontstaan;
- dit moet krachtens de Plantenziektenwet;

Natuurtoets

Houtproductiebos Etten-Leur
projectnummer 0457157.100
19 december 2019 revisie 00
Maas-Jacobs Vastgoed B.V.



- de houtopstand is instabiel ten gevolge van bliksem-, storm- of aanrijshade;
- bij (noodzakelijke) herontwikkeling, reconstructies, rioolvernieuwingen en dergelijke waarbij het sparen van de boom/houtopstand niet redelijk is (bijvoorbeeld kostenafweging of technische haalbaarheid van noodzakelijke uitvoering);
- ernstige schadedreiging aan de omgeving (bebouwing, ondergrondse infrastructuur, verkeer etc.);
- de kap is opgelegd door middel van een besluit van het college van burgemeester en wethouders
- indien de kap een gevolg is van een ander besluit, dient dit wel nadrukkelijk in het voorstel vermeld te worden.

Daarnaast geldt een herplantplicht. De criteria die hieraan gesteld worden staan beschreven in de APV. Een kapvergunning dient te worden aangevraagd via het omgevingsloket.

6 Bronnen

Bos, F.G., Bosveld, M.A., Groenendijk, D.G., Van Swaay, C.A.M. & Wynhoff, I., 2006. De dagvlinders van Nederland - verspreiding en bescherming. Nederlandse Fauna 7. Nationaal Natuurhistorisch Museum Naturalis, KNNV Uitgeverij & EISNederland, in samenwerking met De Vlinderstichting, Wageningen.

BIJ12, 2017. Kennisdocument XX

Creemers, R.C.M. en Delft, J.J.C.W. van (RAVON) (redactie), 2009. De Amfibieën en Reptielen van Nederland. Nederlandse Fauna Deel 9. Nationaal Natuurhistorisch Museum Naturalis, European Invertebrate Survey – Nederland, Leiden.

Limpens, H., Regelink, J., en Koelman, R. (2010). Vleermuizen en planologie. Zoogdiervereniging, Arnhem.

Ministerie van Landbouw, Natuur en Voedselkwaliteit, 2009. Aangepaste lijst jaarrond beschermde vogelnesten ontheffing Flora- en faunawet ruimtelijke ingreep. Augustus 2009.

Overig:

NDFF

Floron verspreidingsatlas

Bijlagen

Bijlage 1: Wettelijk kader

Een van de doelen van de Wnb is de bescherming van inheemse flora en fauna. Vanuit deze wet is bij ruimtelijke ingrepen de initiatiefnemer verplicht op de hoogte te zijn van de mogelijk voorkomende beschermde natuurwaarden binnen het projectgebied. Het uitgangspunt van de wet is dat geen schade mag worden toegebracht aan beschermde soorten, tenzij dit uitdrukkelijk is toegestaan (het 'nee, tenzij' – principe). Bepaalde handelingen, waaronder ruimtelijke ingrepen, waarbij beschermde soorten in het geding zijn, zijn slechts bij uitzondering en onder voorwaarden mogelijk. Hieronder wordt uitgelegd welke verbodsbepalingen gelden, welke vrijstellingen er gelden en op welke gronden ontheffingen kunnen worden aangevraagd.

Verbodsbepalingen soortbescherming

In de Wnb is soortbescherming opgedeeld in drie categorieën. Voor elke categorie gelden verschillende verbodsbepalingen die onder andere zijn vermeld in artikel 3.1, 3.5 en 3.10 van de Wnb. In het tekstkader van deze Bijlage (zie volgende pagina) staan de artikelen uitgeschreven. Het gaat om de volgende drie categorieën:

- soorten van de Vogelrichtlijn;
- soorten van de Habitatrichtlijn, inclusief bijlage I en II uit Verdrag van Bern en bijlage I uit Verdrag van Bonn;
- 'andere soorten' (onderdeel A 'fauna' en onderdeel B 'flora'), oftewel de Nationale soorten.

Voor soorten vallend onder bovenstaande beschermingsregimes geldt dat ze in principe niet (opzettelijk) gedood en verstoord mogen worden, ook verblijfplaatsen mogen niet vernietigd worden. Bij Vogelrichtlijnsoorten is opgenomen dat verstoring is toegestaan indien de verstoring niet van wezenlijke invloed is op de staat van instandhouding van de desbetreffende soort. Dit geldt echter niet voor Habitatrichtlijnsoorten, inclusief bijlage I en II Bern en bijlage I Bonn (zie Tabel A van deze bijlage voor een uiteenzetting van soorten. Voor de 'andere soorten' geldt dat verstoring is toegestaan. Soorten die zijn opgenomen in bijlage A en B van de Wnb ('andere soorten') zijn opgenomen in tabel B en C van deze Bijlage.

Verbodsbepalingen Wet natuurbescherming artikel 3.1, 3.5 en 3.10

Artikel 3.1 Beschermingsregime soorten Vogelrichtlijn

1. Het is verboden opzettelijk van nature in Nederland in het wild levende vogels van soorten als bedoeld in artikel 1 van de Vogelrichtlijn te doden of te vangen.
2. Het is verboden opzettelijk nesten, rustplaatsen en eieren van vogels als bedoeld in het eerste lid te vernielen of te beschadigen, of nesten van vogels weg te nemen.
3. Het is verboden eieren van vogels als bedoeld in het eerste lid te rapen en deze onder zich te hebben.
4. Het is verboden vogels als bedoeld in het eerste lid opzettelijk te storen.
5. Het verbod, bedoeld in het vierde lid, is niet van toepassing indien de storing niet van wezenlijke invloed is op de staat van instandhouding van de desbetreffende vogelsoort.

Artikel 3.5 Beschermingsregime soorten Habitatrichtlijn

1. Het is verboden in het wild levende dieren van soorten, genoemd in bijlage IV, onderdeel a, bij de Habitatrichtlijn, bijlage II bij het Verdrag van Bern of bijlage I bij het Verdrag van Bonn, met uitzondering van de soorten, bedoeld in artikel 1 van de Vogelrichtlijn, in hun natuurlijk verspreidingsgebied opzettelijk te doden of te vangen.
2. Het is verboden dieren als bedoeld in het eerste lid opzettelijk te verstoren.
3. Het is verboden eieren van dieren als bedoeld in het eerste lid in de natuur opzettelijk te vernielen of te rapen.
4. Het is verboden de voortplantingsplaatsen of rustplaatsen van dieren als bedoeld in het eerste lid te beschadigen of te vernielen.
5. Het is verboden planten van soorten, genoemd in bijlage IV, onderdeel b, bij de Habitatrichtlijn of bijlage I bij het Verdrag van Bern, in hun natuurlijke verspreidingsgebied opzettelijk te plukken en te verzamelen, af te snijden, te ontwortelen of te vernielen.

Artikel 3.10 Beschermingsregime andere soorten

1. Onverminderd artikel 3.5, eerste, vierde en vijfde lid, is het verboden:
 - a. in het wild levende zoogdieren, amfibieën, reptielen, vissen, dagvlinders, libellen en kevers van de soorten, genoemd in de bijlage, onderdeel A, bij deze wet, opzettelijk te doden of te vangen;
 - b. de vaste voortplantingsplaatsen of rustplaatsen van dieren als bedoeld in onderdeel a opzettelijk te beschadigen of te vernielen, of
 - c. vaatplanten van de soorten, genoemd in de bijlage, onderdeel B, bij deze wet, in hun natuurlijke verspreidingsgebied opzettelijk te plukken en te verzamelen, af te snijden, te ontwortelen of te vernielen.
2. Artikel 3.8, met uitzondering van het derde en vierde lid, is van overeenkomstige toepassing op de verboden, bedoeld in het eerste lid, met dien verstande dat, in aanvulling op de redenen, genoemd in het vijfde lid, onderdeel b, de noodzaak voor de ontheffing of vrijstelling ook verband kan houden met handelingen:
 - a. in het kader van de ruimtelijke inrichting of ontwikkeling van gebieden, daaronder begrepen het daarop volgende gebruik van het ingerichte of ontwikkelde gebied;
 - b. ter voorkoming van schade of overlast, met inbegrip van schade aan sportvelden, schietterreinen, industrieterreinen, kazernes, of begraafplaatsen;
 - c. ter beperking van de omvang van de populatie van dieren, in verband met door deze dieren ter plaatse en in het omringende gebied veelvuldig veroorzaakte schade of in verband met de maximale draagkracht van het gebied waarin de dieren zich bevinden;
 - d. ter voorkoming of bestrijding van onnodig lijden van zieke of gebrekkige dieren;
 - e. in het kader van bestendig beheer of onderhoud in de landbouw of bosbouw;
 - f. in het kader van bestendig beheer of onderhoud aan vaarwegen, watergangen, waterkeringen, waterstaatswerken, oevers, vliegvelden, wegen, spoorwegen of bermen, of in het kader van natuurbeheer;
 - g. in het kader van bestendig beheer of onderhoud van de landschappelijke kwaliteiten van een bepaald gebied, of
 - h. in het algemeen belang.
3. De verboden, bedoeld in het eerste lid, onderdelen a, en b, zijn niet van toepassing op de bosmuis, de huisspitsmuis en de veldmuis voor zover deze dieren zich in of op gebouwen of daarbij behorende erven of roerende zaken bevinden.

Tabel A. Soorten die vallen onder artikel 3.5 (Habitatrichtlijn bijlage IV, Bern bijlage II, Bonn bijlage I).

Soortgroep	Nederlandse naam	Soortgroep	Nederlandse naam
Amfibieën	boomkikker	Zoogdieren <i>landzoogdieren</i>	hamster
	geelbuikvuurpad		otter
	heikikker		bever
	kamsalamander		hazelmuis
	knoflookpad		lynx
	rugstreppad		noordse woelmuis
	vroedmeesterpad		wilde kat
	poelkikker		wolf
Dagvlinders	moerasparelmoervlinder	Zoogdieren <i>vleermuizen</i>	baardvleermuis
	apollovlinder		bechsteins vleermuis
	boszandoog		bosvleermuis
	donker pimperlblauwtje		brandts vleermuis
	grote vuurvlinder		franjestaat
	pimperlblauwtje		gewone grootoorvleermuis
	tijmblauwtje		grijze grootoorvleermuis
zilverstreephooibeestje	grote hoefijzerneus		
Haften	oeveraas		grote rosse vleermuis
Kevers	brede geelrandwaterroofkever		ingekorven vleermuis
	gestreepte waterroofkever		kleine dwergvleermuis
	juchtleerkever		kleine hoefijzerneus
	vermiljoenkever		laatvlieger
Libellen	mercuurwaterjuffer		meervleermuis
	bronslibel	mopsvleermuis	
	gaffellibel	noordse vleermuis	
	gevlekte witsnuitlibel	rosse vleermuis	
	groene glazenmaker	ruige dwergvleermuis	
	noordse winterjuffer	tweekleurige vleermuis	
	oostelijke witsnuitlibel	vale vleermuis	
	rivierrombout	watervleermuis	
	sierlijke witsnuitlibel	gewone dwergvleermuis	
Nachtvlinders	teunisbloempijlstaart	Zoogdieren <i>zeezoogdieren</i>	walrus
Reptielen	Dikkopschildpad, kemp's zeeschildpad, lederschildpad, soepschildpad		Bultrug, gewone vinvis
	gladde slang		bruinvis dwergpotvis
	muurhagedis		gestreepte dolfijn
	zandhagedis		gewone dolfijn
Sporenplanten	geel schorpioenmos		gewone spitsdolfijn
	tonghaarmuts		grijze dolfijn
	kleine vlotvaren		kleine zwaardwalvis
Vissen	steur		narwal
	houting		orka
Weekdieren	bataafse stroommossel		tuimelaar
	platte schijfhoen		witflankdolfijn, witsnuitdolfijn
Zaadplanten	liggende raket, zomerschroeforchis		noordse vinvis, potvis
	drijvende waterweegbree		butskop
	groenknolorchis	dwergvinvis	
	kruiwend moerasscherm	griend, witte dolfijn	
		spitsdolfijn van gray	

Tabel B. "Overige Soorten" onderdeel A behorend bij artikel 3.10, eerste lid, onderdeel a.

Soortgroep	Nederlandse naam	Soortgroep	Nederlandse naam
Amfibieën	Alpenwatersalamander	Vissen	Beekdonderpad
	Bruine kikker*		Beekprik
	Gewone pad*		Elrits
	Kleine watersalamander*		Europese rivierkreeft
	Meerkikker*		Gestippelde alver
	Middelste groene kikker*		Grote modderkruiper
	Vinpootsalamander		Kwabaal
	Vuursalamander		
Dagvlinders	Aardbeivlinder	Zoogdieren	Aardmuis*
	Bosparelmoervlinder		Boommarter
	Bruin dikkopje		Bosmuis*
	Bruine eikenpage		Bunzing**
	Donker pimperlblauwtje		Damhert
	Duinparelmoervlinder		Das
	Gentiaanblauwtje		Dwergmuis*
	Grote parelmoervlinder		Dwergspitsmuis*
	Grote vos		Edelhert
	Grote vuurvlinder		Eekhoorn
	Grote weerschijnvlinder		Egel*
	Iepenpage		Eikelmuis
	Kleine heivlinder		Gewone bosspitsmuis*
	Kleine ijsvogelvlinder		Gewone zeehond
	Kommavlinder		Grote bosmuis
	Pimperlblauwtje		Grijze zeehond
	Sleedoornpage		Haas*
	Spiegeldikkopje		Hermelijn**
	Veenbesblauwtje		Huisspitsmuis*
	Veenbosparelmoervlinder		Konijn*
Veenhooibeestje	Molmuis		
Veldparelmoervlinder	Ondergrondse woelmuis*		
Zilveren maan	Ree*		
Reptielen	Adder	Rosse woelmuis*	
	Hazelworm	Steenmarter	
	Levendbarende hagedis	Tweekleurige bosspitsmuis*	
	Ringslang	Veldmuis*	
Libellen	Beekkrombout	Veldspitsmuis*	
	Bosbeekjuffer	Vos*	
	Donkere waterjuffer	Waterspitsmuis	
	Gevlekte glanslibel	Wezel**	
	Gewone bronlibel	Wild zwijn	
	Hoogveenglanslibel	Woelrat*	
	Kempense heidelibel		
	Speerwaterjuffer	Kevers	
		Vliegend hert	

Soorten met een asterisk (*) zijn opgenomen in provinciale vrijstellingen. Soorten met een dubbele asterisk (**) zijn in alle provincies, behalve Noord-Holland en Noord-Brabant, vrijgesteld. In Limburg is daarnaast de molmuis vrijgesteld, in Friesland de steenmarter en in Noord-Brabant het wild zwijn. Voor Limburg geldt dat in bepaalde perioden van het jaar de hazelworm, levendbarende hagedis, steenmarter en de eekhoorn vrijgesteld zijn.

Tabel C. "Overige Soorten" onderdeel B behorend bij artikel 3.10, eerste lid, onderdeel c.

Soortgroep	Nederlandse naam	Nederlandse naam	Nederlandse naam
Planten	Akkerboterbloem	Groensteel	Roggelelie
	Akkerdoornzaad	Groot spiegelklokje	Rood peperboompje
	Akkerogentroost	Grote bosaardbei	Rozenkransje
	Beklierde ogentroost	Grote leeuwenklauw	Ruw parelzaad
	Berggamander	Honingorchis	Scherpkruid
	Bergnachtorchis	Kalkboterbloem	Schubvaren
	Blaasvaren	Kalketrip	Schubzegge
	Blauw guichelheil	Karhuizeranjer	Smalle raai
	Bokkenorchis	Karwijselie	Spits havikskruid
	Bosboterbloem	Kleine ereprijs	Steenbraam
	Bosdravik	Kleine Schorseneer	Stijve wolfsmelk
	Brave hendrik	Kleine wolfsmelk	Stofzaad
	Brede wolfsmelk	Kluwenklokje	Tengere distel
	Breed wollegras	Knollathyrus	Tengere veldmuur
	Bruinrode wespenorchis	Knolspirea	Trosgamander
	Dennenorchis	Korensla	Veenbloembies
	Dreps	Kranskarwij	Vliegenorchis
	Echte gamander	Kruiptijm	Vroege ereprijs
	Franjementiaan	Lange zonnedaauw	Wilde averuit
	Geelgroene wespenorchis	Liggende ereprijs	Wilde ridderspoor
	Geplooide vrouwenmantel	Moerasgamander	Wilde weit
	Getande veldsla	Muurbloem	Wolfskers
	Gevlekt zonneroosje	Naakte lathyrus	Zandwolfsmelk
	Glad biggenkruid	Naaldenkervel	Zinkviooltje
	Gladde zegge	Pijlscheefkalk	Zweedse kornoelje
	Groene nachtorchis		

Zorgplicht

In de Wet natuurbescherming is in artikel 1.11 de zorgplicht opgenomen. In het tekstkader hieronder staat het wetsartikel uitgeschreven.

Artikel 1.11

1. Een ieder neemt voldoende zorg in acht voor Natura 2000-gebieden, bijzondere nationale natuurgebieden en voor in het wild levende dieren en planten en hun directe leefomgeving.
2. De zorg, bedoeld in het eerste lid, houdt in elk geval in dat een ieder die weet of redelijkerwijs kan vermoeden dat door zijn handelen of nalaten nadelige gevolgen kunnen worden veroorzaakt voor een Natura 2000-gebied, een bijzonder nationaal natuurgebied of voor in het wild levende dieren en planten:
 - a. dergelijke handelingen achterwege laat, dan wel
 - b. indien dat achterwege laten redelijkerwijs niet kan worden gevegd, de noodzakelijke maatregelen treft om die gevolgen te voorkomen, of
 - c. voor zover die gevolgen niet kunnen worden voorkomen, deze zoveel mogelijk beperkt of ongedaan maakt.
3. Het eerste lid is niet van toepassing op handelen of nalaten in overeenstemming met het bij of krachtens deze wet of de Visserijwet 1963 bepaalde.

De zorgplicht houdt in dat planten en dieren niet onnodig vernield/gedood of verstoord mogen worden. Dit betekent dat handelingen (of het nalaten hiervan) waarvan men weet, of redelijkerwijs kan vermoeden, dat ze nadelig zijn voor planten en/of dieren niet mogen worden uitgevoerd. Wanneer dergelijke handelingen toch uitgevoerd moeten worden, moeten maatregelen, voor zover dit in redelijkheid kan, worden genomen om de nadelige gevolgen te voorkomen of zoveel mogelijk te beperken. Er dient bijvoorbeeld zo gewerkt te worden dat dieren kunnen ontsnappen en het kan nodig zijn om soorten te verplaatsen (bijvoorbeeld planten en amfibieën). Deze algemene zorgplicht geldt voor elke soort en elk individu in Nederland.

Vrijstellingen

Onder bepaalde voorwaarden geldt een algemene vrijstelling of een ontheffingsplicht van de verbodsbepalingen in de Wnb. Welke voorwaarden verbonden zijn aan de vrijstelling of ontheffing hangt af van de dier- of plantensoorten die voorkomen in het onderzoeksgebied en de provincie waarin de activiteit plaatsvindt. Hiertoe worden verschillende beschermingsregimes onderscheiden.

Provinciale Vrijstelling Nationale soorten ('andere soorten').

Met betrekking tot de 'andere soorten' zijn per provincie beleidsregels opgesteld waarin voor een deel van deze soorten vrijstelling is verleend. Het Rijk heeft ook een vrijstelling gemaakt voor projecten die vallen onder hun bevoegdheid (projecten van nationaal belang). Zoals ook te herleiden is uit de tabel (tabellen A en B), hangt het per provincie af welke soort is vrijgesteld van de verbodsbepalingen in artikel 3.10, ook de grond waarvoor een vrijstelling geldt kan ook variëren tussen provincies..

Indien de Nationale soorten niet zijn vrijgesteld en daarmee het voornemen de gestelde verboden in artikel 3.10 overtreedt, dient een ontheffing aangevraagd te worden bij de provincie waarin het voornemen plaatsvindt.

Ontheffingen

Indien een soort niet onder een vrijstelling valt of niet gewerkt kan worden volgens een gedragscode, dient er een ontheffing te worden aangevraagd. Deze moet ingediend worden bij het bevoegd gezag. Dit is de provincie waarin de activiteit plaatsvindt.

Een ontheffingsaanvraag wordt getoetst aan drie criteria:

1. Er bestaat geen andere bevredigende oplossing;
2. De activiteit leidt niet tot verslechtering van de staat van instandhouding; en
3. Er is sprake van een in de wet genoemd belang.

In tabel D worden de belangen waaronder een ontheffing kan worden aangevraagd, opgesomd. Let daarbij op dat er voor Nationale soorten ('andere soorten') meer ontheffingsgronden beschikbaar zijn dan voor de beschermde soorten onder artikel 3.1 en 3.5. Indien de activiteit bestaat uit een ruimtelijke inrichting of ontwikkeling zou alleen een ontheffing afgegeven kunnen worden voor Nationale soorten. Mochten desondanks soorten uit de Vogel- en/of Habitatrichtlijn, Bern en Bonn voorkomen bij ruimtelijke ontwikkelingen, dan kunnen mitigerende maatregelen worden opgesteld. Er kan dan voor de zekerheid een ontheffing worden aangevraagd om de mitigerende maatregelen goed te keuren.

Tabel D. Ontheffingsgronden waarop een ontheffing verleend mag worden per categorie (artikel 3.1, 3.5 en 3.10).

	Ontheffingsgronden	Artikel 3.1	Artikel 3.5	Artikel 3.10
		Soorten van de Vogelrichtlijn	Soorten van de Habitatrichtlijn, Bonn & Bern	Andere soorten
1	Er bestaat geen andere bevredigende oplossing	X	X	X
2	Leiden niet tot verslechtering van de staat van instandhouding	X	X	X
3	Opsomming van: volksgezondheid en openbare veiligheid	X	X	X
	veiligheid van luchtverkeer	X	Nee	X
	ter voorkoming van schade aan gewassen, vee, bossen, visserij	X	X	X
	ter bescherming van Flora en Fauna	X	X	X
	voor onderzoek, onderwijs, uitzetten en herinvoeren van soorten / teelt	X	X	X
	dwingende reden van groot openbaar belang, met inbegrip van sociale of economische aard en met inbegrip van voor milieuwezenlijke gunstige effecten	Nee	X	X
	ruimtelijke inrichting of ontwikkeling	Nee	Nee	X
	schade en overlast, ter beperking omvang populatie, ter bestrijding van lijden en ziekte, bestendig beheer en onderhoud, algemeen belang	Nee	Nee	3.10 2a-g

Procedure ontheffingsaanvraag

Voor Nationale soorten ('andere soorten') welke zijn opgenomen in de provinciale vrijstellingen geldt een vrijstelling. Dit betekent dat u geen ontheffing van de Wet natuurbescherming hoeft aan te vragen, maar u wel de zorgplicht moet nakomen. Voor Nationale soorten die niet zijn vrijgesteld, dient u een ontheffing beschermde soorten aan te vragen of te werken conform een gedragscode.

Voor soorten van de Vogel- en Habitatrichtlijn, Conventie van Bern en Conventie van Bonn geldt dat als u kunt werken volgens een goedgekeurde gedragscode er een vrijstelling geldt. U hoeft geen ontheffing beschermde soorten aan te vragen, maar u moet uw activiteiten aantoonbaar uitvoeren zoals in de gedragscode staat. Tevens blijft de zorgplicht gelden. Indien u niet kunt werken volgens een gedragscode, maar u kunt maatregelen nemen om de functionaliteit van de voortplantings- en/of vaste rust- en verblijfplaats te garanderen (zogenoemde mitigerende maatregelen), dan hoeft u ook geen ontheffing beschermde soorten aan te vragen. Wilt u zeker weten of uw mitigerende maatregelen voldoende zijn, en er inderdaad geen ontheffing nodig is? Vraag dan een ontheffing aan om uw maatregelen goed te keuren.

Indien u geen mitigerende maatregelen kunt nemen, dan dient een ontheffing te worden aangevraagd bij het bevoegd gezag. Voor de ontheffingsaanvraag is het noodzakelijk te weten welke soorten aanwezig zijn, zodat gerichte mitigerende maatregelen kunnen worden getroffen. Het bevoegd gezag zal, indien het akkoord is met het aangeleverde stappenplan waarin de aanpak voor mitigatie beschreven wordt, een zogenoemde 'verklaring van geen bedenkingen' (vvgb) afgeven. Daarmee zegt zij in feite dat een ontheffing niet noodzakelijk is wanneer men zich bij de uitvoering houdt aan het opgestelde stappenplan.

Overgangsrecht

In het Besluit natuurbescherming is opgenomen dat de ontheffingen afgegeven onder het oude recht, gelden als ontheffingen onder de Wet natuurbescherming. Daarbij blijven dezelfde voorschriften, beperkingen en voorwaarden gelden. Dit geldt eveneens voor omgevingsvergunningen en vvgb's.

Op het tijdstip van inwerkingtreding van de Wnb zullen de onafgeronde ontheffing aanvragen, ingediend vóór inwerkingtreding, conform de nieuwe wet worden behandeld. Ontheffing aanvragen van voor de inwerkingtreding zullen worden afgehandeld door RVO. Aanvragen die later ingediend worden zullen afgehandeld worden door de provincies (of het Rijk). De gedragscodes worden verlengd tot het moment van in werking treden van de Wet natuurbescherming en de nieuwe gedragscodes definitief zijn goedgekeurd.

Natuurnetwerk Nederland (NNN)

De nieuwe naam voor de ecologische hoofdstructuur (EHS), het natuurnetwerk Nederland (NNN). De term EHS werd in 1990 geïntroduceerd in het Natuurbeleidsplan (NBP) van het toenmalige ministerie van Landbouw, Natuur en Voedselkwaliteit (LNV). In 2013 is het natuurbeleid gedecentraliseerd naar de provincies. In hetzelfde jaar hebben de twaalf provincies met de staatssecretaris van het ministerie van EZ definitieve afspraken gemaakt in het Natuurpact. In 2014 werd de term 'EHS' vervangen door 'NNN'.

Dit beleid blijkt noodzakelijk te zijn doordat de Nederlandse natuur steeds meer onder druk staat, bijvoorbeeld door huizenbouw, aanleg van wegen en industrie. Toch leeft bij veel Nederlanders de wens om natuurgebieden in de buurt te hebben. Natuur geeft rust en biedt ruimte voor recreatie.

De overheid heeft daarom extra geld uitgetrokken om de Nederlandse natuur te beschermen en verder te ontwikkelen. Door nieuwe natuur te ontwikkelen, kunnen natuurgebieden met elkaar worden verbonden. Zo kunnen planten zich over verschillende natuurgebieden verspreiden en dieren van het ene naar het andere gebied gaan. Het totaal van al deze gebieden en de verbindingen ertussen vormt het natuurnetwerk Nederland (NNN).

Het NNN is een netwerk van gebieden in Nederland waar de natuur voorrang heeft. Het netwerk helpt voorkomen dat planten en dieren in geïsoleerde gebieden uitsterven en dat natuurgebieden hun waarde verliezen. Het NNN kan worden gezien als de ruggengraat van de Nederlandse natuur. Het NNN bestaat uit:

- bestaande natuurgebieden, reservaten, natuurontwikkelingsgebieden en zogenaamde robuuste verbindingen;
- landbouwgebieden met mogelijkheden voor agrarisch natuurbeheer (beheergebieden);
- grote wateren (zoals de kustzone van de Noordzee, het IJsselmeer en de Waddenzee).

Het NNN is een plan in uitvoering. De doelstelling van het Natuurpact is om 80.000 hectare nieuwe natuur in te richten vóór 2027.

Natura 2000-gebieden

In de Wnb zijn bepalingen vanuit de Europese Vogelrichtlijn en Habitatrichtlijn verwerkt. De Europese richtlijnen verplichten de lidstaten gebieden aan te wijzen met speciale beschermingszones (de Natura 2000-gebieden). Het doel hiervan is om de aangewezen habitattypes en habitats van soorten in een gunstige staat van instandhouding te behouden of te herstellen.

De lidstaten moeten maatregelen treffen om de kwaliteit van deze habitats en habitats van soorten niet te laten verslechteren of te voorkomen dat er geen storende factoren optreden voor de soorten waarvoor de zones zijn aangewezen.

Voor activiteiten of projecten die schadelijk zijn voor de beschermde natuur, geldt een vergunningplicht. Hierdoor is in Nederland een zorgvuldige afweging gegarandeerd bij projecten die gevolgen kunnen hebben voor natuurgebieden. Meestal verlenen de provincies de vergunningen, maar soms doet het Ministerie van Economische Zaken dit.

Bestaand gebruik

Voor handelingen die op 31 maart 2010 bekend waren bij het gevoegd gezag en die sinds deze datum niet meer in betekenende mate zijn gewijzigd is het niet meer noodzakelijk om een vergunning aan te vragen. Deze datum kan van een later tijdstip zijn indien een Natura 2000-gebied na 31 maart 2010 is aangewezen als beschermd gebied. Zie ook artikel 2.9 lid 2.

Overgangsrecht

In de Wnb (artikel 9.4) is opgenomen dat de vergunningen afgegeven onder het oude recht, gelden als vergunningen onder de Wet natuurbescherming. Daarbij blijven dezelfde voorschriften gelden. Dit geldt eveneens voor omgevingsvergunningen en vvgb's.

Beschermde Natuurmonumenten hebben vanaf inwerkingtreding van de Wnb niet langer een beschermde status. Daardoor zijn deze gebieden alleen nog ruimtelijk beschermd (Barro, bestemmingsplannen).

Stroomschema vergunningsprocedure

Het volgende schema toont de vergunningprocedure in het kader van de Natuurbeschermingswet. Deze is ook van kracht onder de huidige Wet natuurbescherming. Een Voortoets geeft aan of er wel of geen negatieve effecten zijn te verwachten. Zijn er geen negatieve effecten te verwachten, dan hoeft er geen vergunning beschermde gebieden aangevraagd te worden. Indien er kans is op negatieve effecten, kan een habitattoets een verdiepingsslag geven om aan te tonen hoe groot deze negatieve effecten zijn. Mocht er kans zijn op significant negatieve effecten, is het mogelijk om een ADC-toets uit te voeren. Wordt er voldaan aan de eisen, dan kan er een vergunning worden afgegeven met voorschriften en beperkingen.

VOORTOETS

INVENTARISATIE VOORTOETS: De voortoets is niet verplicht maar wel verstandig om uit te voeren. Alle fasen VT1 t/m VT4 kunnen onderdeel zijn van de voortoets. Het kan ook zijn dat al na fase VT1 de effecten bekend zijn. Het bevoegd gezag moet die conclusie trekken.

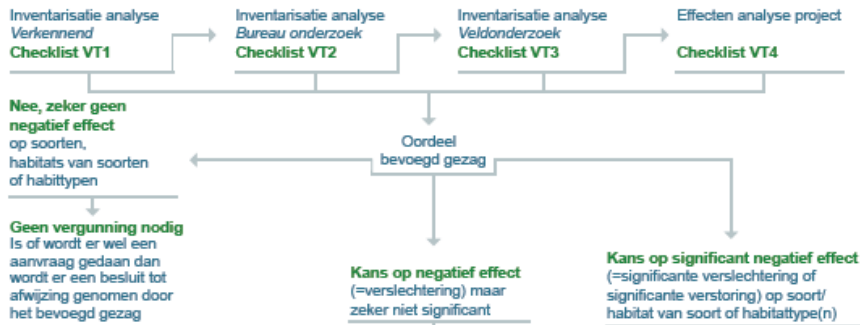

HABITATTOETS



ADC-TOETS

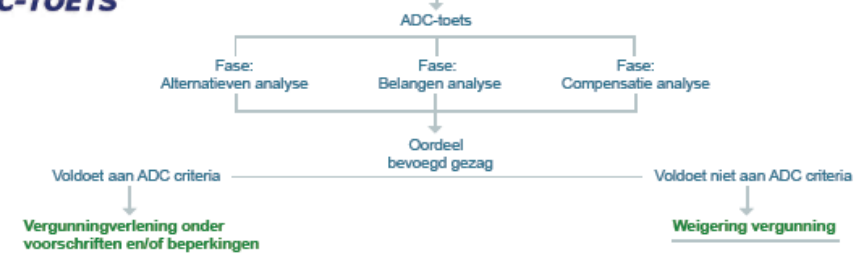

Over Antea Group

Van stad tot land, van water tot lucht; de adviseurs en ingenieurs van Antea Group dragen in Nederland sinds jaar en dag bij aan onze leefomgeving. We ontwerpen bruggen en wegen, realiseren woonwijken en waterwerken. Maar we zijn ook betrokken bij thema's zoals milieu, veiligheid, assetmanagement en energie. Onder de naam Oranjewoud groeiden we uit tot een allround en onafhankelijk partner voor bedrijfsleven en overheden. Als Antea Group zetten we deze expertise ook mondiaal in. Door hoogwaardige kennis te combineren met een pragmatische aanpak maken we oplossingen haalbaar én uitvoerbaar. Doelgericht, met oog voor duurzaamheid. Op deze manier anticiperen we op de vragen van vandaag en de oplossingen van de toekomst. Al meer dan 60 jaar.

Contactgegevens

Rivium Westlaan 72
2909 LD CAPELLE A/D IJSSEL
Postbus 8590
3009 AN ROTTERDAM
T. 06-51214709
E. mariella.vangemeren@anteagroup.com

www.anteagroup.nl