

# Verkennend natuuronderzoek locatie Hartje Eindhoven

---

Onderzoek naar het (potentieel) voorkomen van beschermde  
soorten in het kader van de Wet natuurbescherming

---

**Datum:** 1206-2019  
**Auteur:** A. Tuitert  
**Opdrachtgever:** Aveco de Bondt  
**Rapportnummer:** AT/2019/14.02  
**Versie:** D1



# 1 Inleiding

## 1.1 Aanleiding

Voor een braakliggend terrein aan de PSV-laan naast het PSV stadion in Eindhoven bestaan herontwikkelingsplannen waarbij nieuwbouw op het terrein plaatsvindt. In opdracht van Aveco de Bondt is een verkennend natuuronderzoek uitgevoerd om de mogelijke effecten van de voorgenomen herontwikkeling op beschermde soorten in het kader van de Wet natuurbescherming in beeld te brengen. Voorliggend rapport bevat de uitkomsten van het verkennend natuuronderzoek.

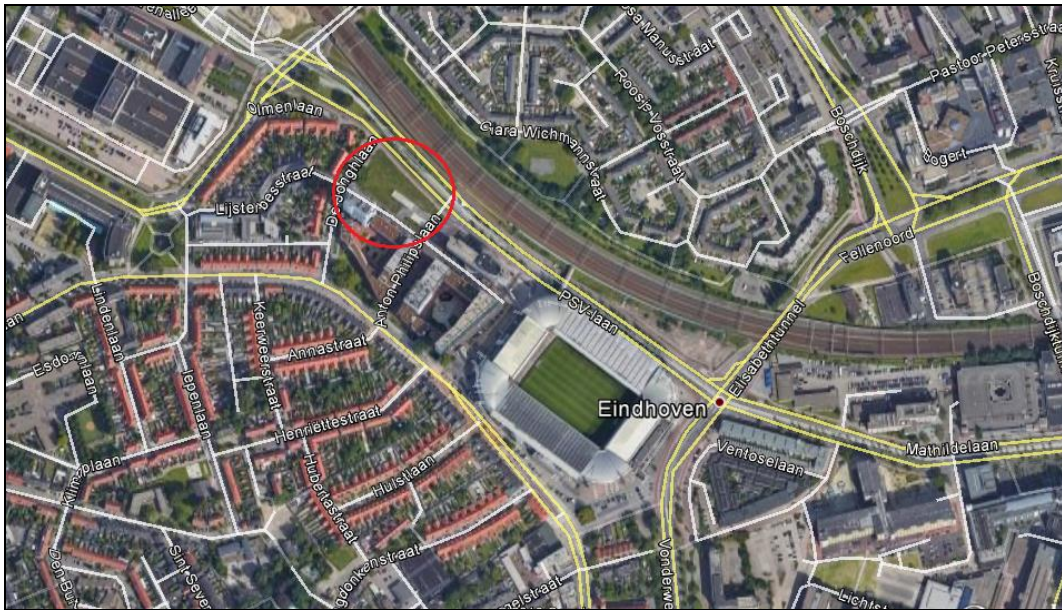

Figuur 1.1-1: Globale ligging plangebied (rood omcirkeld).



*Figuur 1.1-2: Indruk plangebied.*

## 1.2 Doelstelling

De doelstelling van dit onderzoek is om duidelijkheid te verkrijgen over de vraag of door de voorgenomen ruimtelijke ontwikkeling verbodsbepalingen uit de Wet natuurbescherming worden overtreden ten aanzien van beschermde soorten. Indien sprake is van effecten op beschermde soorten, dan is voor de ingreep mogelijk een ontheffing vereist op grond van de Wet natuurbescherming.

## 2 Wettelijk kader

### 2.1 Wet natuurbescherming; Natura 2000

Het gebiedsbeschermingsdeel van de Wet natuurbescherming heeft als doel het beschermen van Natura 2000-gebieden (Vogelrichtlijn- en/of Habitatrichtlijngebieden) in Nederland. Projecten of andere handelingen en plannen die negatieve effecten op deze beschermde gebieden kunnen hebben, zijn in beginsel – zonder vergunning – niet toegestaan. Ook het vaststellen van plannen zoals een bestemmingsplan of een inpassingsplan is niet toegestaan, indien het betreffende plan significante gevolgen kan hebben voor Natura 2000-gebieden. Naast directe effecten (bijv. ruimtebeslag), dient ook gekeken te worden naar indirecte effecten als gevolg van externe werking (bijv. door geluid, licht en stikstofdepositie).

Bij de toetsing zijn er de volgende procedurevarianten relevant:

- Geen nader onderzoek: effecten kunnen op voorhand worden uitgesloten (er zijn geen Natura 2000-gebieden in de omgeving aanwezig)
- Voortoets: effecten kunnen niet op voorhand worden uitgesloten
- Verslechteringstoets: effecten kunnen op basis van de Voortoets niet worden uitgesloten, significantie hiervan wel
- Passende beoordeling: significantie van effecten kan op basis van de Voortoets of Verslechteringstoets niet worden uitgesloten
- ADC-toets: indien significantie van effecten op basis van de Passende beoordeling niet kan worden uitgesloten. Aangetoond dient te worden dat er geen alternatieven zijn met minder effecten, er sprake is dwingende redenen van groot openbaar belang en in compensatie is voorzien.

Indien negatieve effecten op Natura 2000-gebieden niet zijn uit te sluiten is in ieder geval een vergunning noodzakelijk op grond van artikel 2.7 Wet natuurbescherming.

### 2.2 Wet natuurbescherming; Soortenbescherming

In de Wet natuurbescherming is de soortenbescherming in Nederland geregeld. In de wet zijn lijsten opgenomen met beschermde soorten. In de Wet natuurbescherming worden drie verschillende beschermingsregimes gehanteerd waaraan verschillende verbodsbepalingen zijn gekoppeld:

#### Soorten Vogelrichtlijn (artikel 3.1 e.v.):

- lid 1) Het is verboden opzettelijk van nature in Nederland in het wild levende vogels van soorten als bedoeld in artikel 1 van de Vogelrichtlijn te doden of te vangen;
- lid 2) Het is verboden opzettelijk nesten, rustplaatsen en eieren van vogels als bedoeld in het eerste lid te vernielen of te beschadigen, of nesten van vogels weg te nemen;
- lid 3) Het is verboden eieren van vogels als bedoeld in het eerste lid te rapen en deze onder zich te hebben;
- lid 4) Het is verboden vogels als bedoeld in het eerste lid opzettelijk te storen;
- lid 5) Het verbod, bedoeld in het vierde lid, is niet van toepassing indien de storing niet van wezenlijke invloed is op de staat van instandhouding van de desbetreffende vogelsoort.

#### Soorten Habitatrichtlijn (artikel 3.5 e.v.):

- lid 1) Het is verboden in het wild levende dieren van soorten, genoemd in bijlage IV, onderdeel a, bij de Habitatrichtlijn, bijlage II bij het Verdrag van Bern of bijlage I bij het Verdrag van Bonn, in hun natuurlijk verspreidingsgebied opzettelijk te doden of te vangen;

- lid 2) Het is verboden dieren als bedoeld in het eerste lid opzettelijk te verstoren;
- lid 3) Het is verboden eieren van dieren als bedoeld in het eerste lid in de natuur opzettelijk te vernielen of te rapen;
- lid 4) Het is verboden de voortplantingsplaatsen of rustplaatsen van dieren als bedoeld in het eerste lid te beschadigen of te vernielen;
- lid 5) Het is verboden planten van soorten, genoemd in bijlage IV, onderdeel b, bij de Habitatrichtlijn of bijlage I bij het Verdrag van Bern, in hun natuurlijke verspreidingsgebied opzettelijk te plukken en te verzamelen, af te snijden, te ontwortelen of te vernielen.

#### Andere Soorten (artikel 3.10 e.v.)

- lid 1) Onverminderd artikel 3.5, eerste, vierde en vijfde lid, is het verboden:
  - onderdeel a. in het wild levende zoogdieren, amfibieën, reptielen, vissen, dagvlinders, libellen en kevers van de soorten, genoemd in de bijlage, onderdeel A, bij deze wet, opzettelijk te doden of te vangen;
  - onderdeel b. de vaste voortplantingsplaatsen of rustplaatsen van dieren als bedoeld in onderdeel a opzettelijk te beschadigen of te vernielen, of
  - onderdeel c. vaatplanten van de soorten, genoemd in de bijlage, onderdeel B, bij deze wet, in hun natuurlijke verspreidingsgebied opzettelijk te plukken en te verzamelen, af te snijden, te ontwortelen of te vernielen.

Ten aanzien van de andere beschermde soorten geldt dat het bevoegd gezag (provincies c.q. ministerie van LNV) de vrijheid hebben om soorten binnen deze categorie vrij te stellen van de verbodsbepalingen uit ontheffingsplicht artikel 3.10 uit de Wet natuurbescherming. Voor beschermde soorten die niet zijn vrijgesteld dient bij overtreding van de verbodsbepalingen uit de Wn een ontheffing te worden aangevraagd. Voor vogels geldt in afwijking hierop dat voor verstoren geen ontheffing nodig is, indien de gunstige staat van instandhouding niet in het geding is. Het is ook mogelijk om voor beide categorie soorten te werken volgens een goedgekeurde gedragscode die is afgestemd op de nieuwe wet. Er is dan geen ontheffing nodig.

#### 2.3 Beleid ten aanzien van het Natuurnetwerk Nederland/Ecologische Hoofdstructuur

In de Wet ruimtelijke ordening (Wro) is het ruimtelijk beleid op rijks-, provinciaal, en gemeentelijk niveau vastgesteld, waarin onder andere de bescherming van het Natuurnetwerk Nederland (NNN)/Ecologische Hoofdstructuur (EHS) is verankerd. De EHS werd officieel geïntroduceerd in het Natuurbeleidsplan en is daarna opgenomen in de Nota Ruimte, welke inmiddels vervangen is door de Structuurvisie infrastructuur en ruimte (SVIR). Kaderstellende regels ten aanzien van o.a. NNN/EHS zijn opgenomen in het Besluit algemene regels ruimtelijke ordening (Barro). Bij geplande ingrepen die binnen het NNN/EHS vallen moet het belang van de natuurbescherming worden afgewogen tegen andere belangen, indien de voorgenomen ingreep negatief uitwerkt op de aanwezige natuurwaarden. De kern van de afweging vormt het 'nee, tenzij'-principe. Dit wil zeggen dat schadelijke ingrepen **niet** zijn toegestaan, **tenzij** er andere belangen zijn die de ingreep rechtvaardigen. In dat geval zijn compenserende maatregelen voorgeschreven.

Concrete beleidsregels ten aanzien van de NNN/EHS in Noord-Brabant zijn opgenomen in de vigerende provinciale ruimtelijke verordening van de provincie Noord-Brabant.



### 3 Gebiedsbescherming

#### 3.1 Natura 2000-gebieden

Het plangebied ligt in het stedelijk gebied van Eindhoven en maakt geen onderdeel uit van de begrenzing van een Natura 2000-gebied. Het dichtstbijzijnde Natura 2000-gebied is Strabrechtse heide & Beuven op ca. 5,3 km afstand van het plangebied. Andere Natura 2000-gebieden liggen op grotere afstand (> 10 km) van het plangebied.

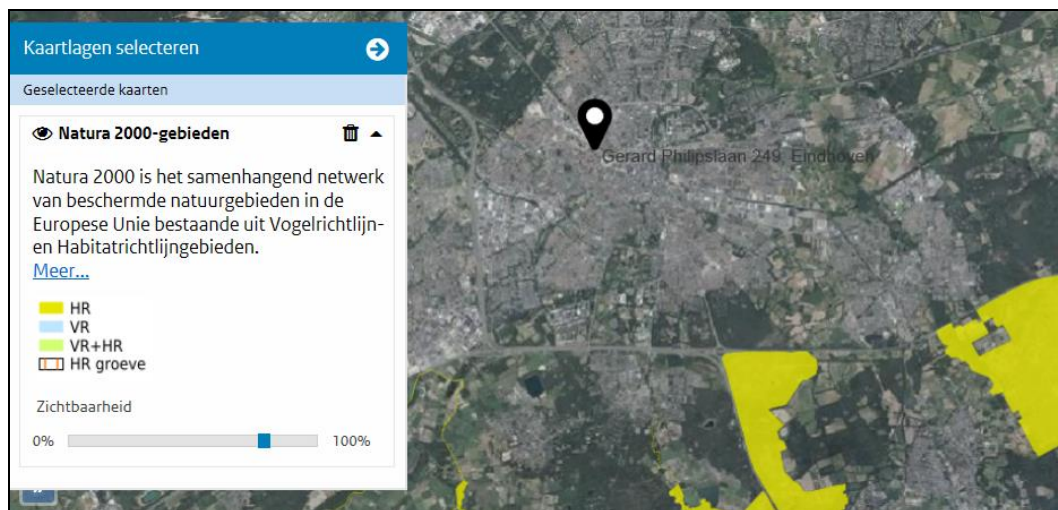

Figuur 3.1: Ligging Natura 2000-gebieden ten opzichte van het plangebied (zwarte pijl). Bron: Natura 2000 Viewer provincie Noord-Brabant.

Het plangebied ligt in het stedelijk gebied van Eindhoven en is niet direct zichtbaar vanuit omliggende Natura 2000-gebieden. Van optische verstoring van soorten in Natura 2000-gebieden is derhalve geen sprake. Gelet op de ligging van het plangebied in het stedelijk gebied van Eindhoven en de beperkte impact van de ingreep (reguliere bouwwerkzaamheden), kan verstoring van soorten in Natura 2000-gebieden door licht en geluid op voorhand worden uitgesloten. Stikstofeffecten worden gelet op de beperkte omvang van de werkzaamheden en de grote afstand tot Natura 2000-gebieden eveneens niet verwacht. Er is geen sprake van significante gevolgen voor Natura 2000-gebieden, het aanvragen van een vergunning op grond van de Wet natuurbescherming is niet aan de orde.

#### 3.2 Natuurnetwerk Nederland

Het plangebied ligt in het stedelijk gebied van Eindhoven en valt niet binnen de begrenzing van het Natuurnetwerk Nederland (NNN). De Dommel op ca. 1,5 km afstand van het plangebied is het dichtst bijgelegen NNN-gebied. Het plangebied ligt in het stedelijk gebied van Eindhoven en is niet direct zichtbaar vanuit omliggende NNN-gebieden. Van optische verstoring van soorten in NNN-gebieden is derhalve geen sprake. Gelet op de ligging van het plangebied in het stedelijk gebied van Eindhoven en de beperkte impact van de ingreep (reguliere bouwwerkzaamheden), kan verstoring van soorten en andere ecologische functies in het NNN op voorhand worden uitgesloten. Van een aantasting van de wezenlijke kenmerken en waarden van het NNN is geen sprake.

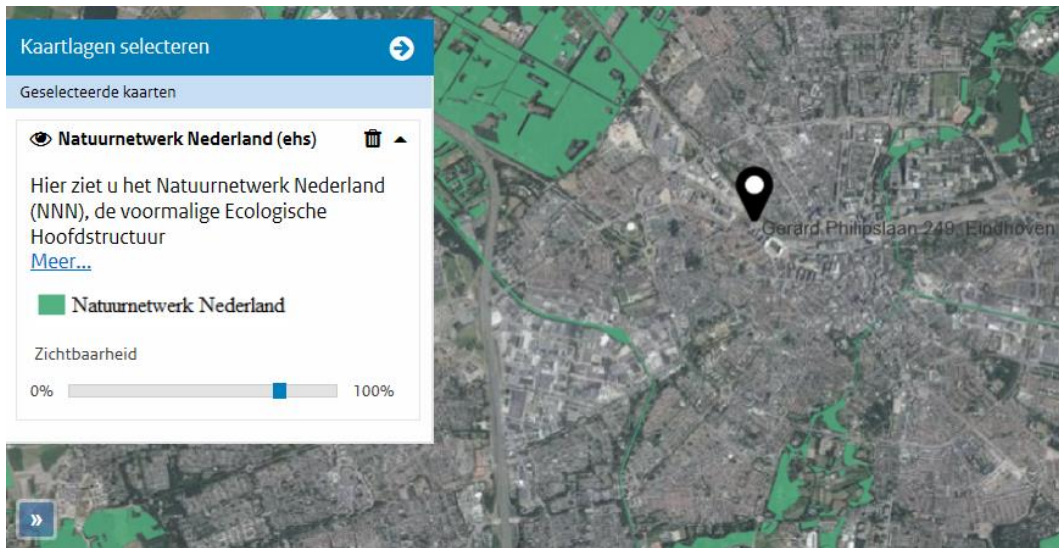

*Figuur 3.2: Ligging NNN ten opzichte van het plangebied (zwarte pijl). Bron: Planviewer PRV Noord-Brabant.*

## 4 Soortenbescherming

### 4.1 Werkwijze

Op 6 februari 2019 heeft een verkennend veldbezoek in het plangebied plaatsgevonden. Op basis van een expertoordeel is aan de hand van biotoopeisen van beschermde soorten en habitatkenmerken in het plangebied beoordeeld welke beschermde soorten er in het plangebied kunnen voorkomen. Het veldonderzoek heeft een verkennend karakter en kan niet worden gezien als uitputtende soorteninventarisatie.

Om een indicatie te krijgen van de aanwezigheid van beschermde soorten in en rond het plangebied is de Nationale Databank Flora en Fauna (NDFF) geraadpleegd. Er zijn in de NDFF echter geen waarnemingen van beschermde soorten aanwezig uit het plangebied zelf. In de bredere omgeving zijn wel enkele beschermde soorten van stedelijk gebied waargenomen, zoals de gewone dwergvleermuis, huismus en gierzwaluw.

### 4.2 Flora

Er zijn geen verspreidingsgegevens van beschermde plantensoorten bekend uit het plangebied. Het plangebied bestaat uit een voedselrijk braakliggend intensief beheerd terrein in het stedelijk gebied van Eindhoven en bevat geen voor beschermde plantensoorten geschikt biotoop. Aanwezigheid van beschermde plantensoort in het plangebied kan derhalve op voorhand worden uitgesloten.

Nader onderzoek naar planten of het aanvragen van een ontheffing op grond van de Wet natuurbescherming is niet aan de orde.

### 4.3 Vogels

In het plangebied is één boom aanwezig. Het betreft een monumentale plataan aan de rand van het plangebied. Deze boom blijft behouden. In de boom zijn geen nesten van roofvogels of andere vogelsoorten met een jaarrond beschermde nestplaats aangetroffen tijdens het veldbezoek. Elders is het plangebied is geen grotere opgaande begroeiing of bebouwing aanwezig waarin vogelsoorten met een jaarrond beschermde nestplaats zouden kunnen broeden. Wel dient rekening gehouden te worden met mogelijke aanwezigheid van algemene broedvogels waarvan het nest niet jaarrond is beschermd in ruigtes in het plangebied. Dergelijke locaties dienen buiten het broedseizoen te worden verwijderd.

Nader onderzoek of het aanvragen van een ontheffing op grond van de Wet natuurbescherming is niet aan de orde.

### 4.4 Zoogdieren

#### 4.4.1 *Vleermuizen*

Er is geen bebouwing in het plangebied aanwezig. Aanwezigheid van verblijfplaatsen van gebouwbewonende vleermuizen kan derhalve op voorhand worden uitgesloten. De enige boom die in het plangebied staat blijft behouden. Deze bevat geen zichtbare holtes waarin boombewonende vleermuizen zouden kunnen verblijven. Vanwege het ontbreken van verdere grotere opgaande begroeiing kan worden uitgesloten dat het plangebied een functie als essentieel foerageergebied of een essentiële vliegroute heeft voor vleermuizen.

Nader onderzoek of het aanvragen van een ontheffing op grond van de Wet natuurbescherming is niet aan de orde.

#### 4.4.2 *Overige zoogdiersoorten*

Het plangebied is ongeschikt als leefgebied voor overige zwaardere beschermde soorten zoogdieren zoals das, boommarter en eekhoorn vanwege het ontbreken van geschikt leefgebied in de vorm van opgaande begroeiing.



Nader onderzoek naar overige zoogdieren of het aanvragen van een ontheffing op grond van de Wet natuurbescherming is niet aan de orde.

#### 4.5 Vissen, amfibieën en reptielen

In het plangebied is geen geschikte biotoop aanwezig voor beschermde soorten vissen, amfibieën en reptielen vanwege het ontbreken van oppervlaktewater en geschikt landbiotoop. Aanwezigheid van beschermde soorten amfibieën, reptielen en vissen in het plangebied kan derhalve op voorhand worden uitgesloten.

Nader onderzoek naar amfibieën, reptielen en vissen of het aanvragen van een ontheffing op grond van de Wet natuurbescherming is niet aan de orde.

#### 4.6 Ongewervelden

Tijdens het verkennend veldbezoek zijn geen beschermde soorten ongewervelden in het plangebied aangetroffen. Het plangebied bevat ook geen geschikt biotoop voor beschermde soorten libellen, dagvlinders of andere soorten ongewervelden. De aanwezigheid van beschermde soorten ongewervelden in het plangebied kan derhalve worden uitgesloten.

Nader onderzoek naar ongewervelden of het aanvragen van een ontheffing op grond van de Wet natuurbescherming is niet aan de orde.

## **5 Conclusie**

### **5.1 Wet natuurbescherming; Natura 2000**

De voorgenomen ingreep leidt niet tot een overtreding van de verbodsbepalingen uit de Wet natuurbescherming ten aanzien van Natura 2000. Nadere toetsing in de vorm van een verslechteringstoets of een passende beoordeling of het aanvragen van een vergunning op grond van de Wet natuurbescherming is niet aan de orde.

### **5.2 Wet natuurbescherming; soortenbescherming**

De voorgenomen ingreep leidt niet tot een overtreding van de verbodsbepalingen uit de Wet natuurbescherming ten aanzien van beschermde soorten. Aanvullend veldonderzoek of het aanvragen van een ontheffing op grond van de Wet natuurbescherming is niet aan de orde. Wel dienen plekken met ruigtes/opslag buiten het broedseizoen te worden gemaaid/gerooid.

### **5.3 Natuurnetwerk Nederland**

De voorgenomen ingreep leidt niet tot een overtreding van de verbodsbepalingen uit de vigerende provinciale ruimtelijke verordening van de provincie Noord-Brabant ten aanzien van het Natuurnetwerk Nederland. Verdere toetsing in de vorm van een "Nee, tenzij-toets" is niet aan de orde.